PROLETARI DIN TOATE ȚĂRILE, UNIȚI-VĂ!

sportul

ZIAR AL CONSILIULUI NAȚIONAL PENTRU EDUCAȚIE FIZICĂ ȘI SPORT

ANUL XXVI — Nr. 1277 (6711) | 4 PAGINI 30 BANI | Marți 1 iunie 1971

PLECAREA ÎN R.P. CHINEZĂ

A DELEGAȚIEI DE PARTID ȘI GUVERNAMENTALE A REPUBLICII SOCIALISTE ROMÂNIA, CONDUSĂ DE TOVARĂȘUL NICOLAE CEAUȘESCU

Ieri dimineață a părăsit Capitala, îndreptîndu-se spre Pekin, delegația de partid și guvernamentală a Republicii Socialiste România, condusă de tovarășul Nicolae Ceaușescu, secretar general al Partidului Comunist Român, președintele Consiliului de Stat, întovărășit de soția sa, Elena Ceaușescu, care, la invitația Comitetului Central al Partidului Comunist Chinez și a guvernului Republicii Populare Chineze, va face o vizită oficială de prietenie în această țară.

Din delegație fac parte tovarășii Ion Gheorghe Maurer, membru al Comitetului Executiv, al Prezidiului Permanent al C.C. al P.C.R., președintele Consiliului de Miniștri, Manea Mănescu, membru al Comitetului Executiv, al Prezidiului Permanent, secretar al C.C. al P.C.R., vicepreședinte al Consiliului de Stat, Dumitru Popa, membru al Comitetului Executiv al C.C. al P.C.R., prim-secretar al Comitetului municipal — București al P.C.R., Ion Iliescu, membru supleant al Comitetului Executiv, secretar al C.C. al P.C.R., George Macovescu, membru al C.C. al P.C.R., prim-adjunct al ministrului afacerilor externe, și Aurel Duma, membru al C.C. al P.C.R., ambasadorul României la Pekin.

Împreună cu delegația, a plecat la Pekin și ambasadorul R.P. Chineze în România, Cian Hai-fun.

La plecare, pe aeroportul Băneasa, delegația a fost salutată de tovarășii Emil Bodnaraș, Paul Niculescu-Mizil, Gheorghe Pană, Gheorghe Rădulescu, Virgil Trofin, Ilie Verdeț, Maxim Berghianu, Florian Dănălache, Emil Drăgănescu, Janos Fazekas, Petre Lupu, Leonte Răutu, Gheorghe Stoica, Ștefan Voitec, Iosif Banc, Petre Blajovici, Miron Constantinescu, Mihai Dalea, Mihai Gere, Ion Ioniță, Vasile Patilineț, Ion Stănescu, Mihai Marinescu, Ion Pățan, împreună cu soțiile.

Erau prezenți, de asemenea, membri ai C.C. al P.C.R., ai Consiliului de Stat și ai guvernului, conducători ai instituțiilor centrale și organizațiilor obștești, generali, ziariști români și corespondenți ai presei străine.

Au fost de față Kang Iăng Săp, ambasadorul R.P.D. Coreene, Nguyen Dang Hanh, ambasadorul R. D. Vietnam, Damdinnerenghiin Bataa, ambasadorul R. P. Mongole în Republica Socialistă România, șefii misiunilor diplomatice acreditați în România, alți membri ai corpului diplomatic.

La plecare, membrii delegației au fost salutați călduros de numeroși cetățeni ai Capitalei. Ei scandau „P.C.R. —P.C.R.", „Ceaușescu—P.C.R.", „Ceaușescu și poporul". Tovarășii Nicolae Ceaușescu și Ion Gheorghe Maurer au răspuns cordial manifestărilor de dragoste și stimă, urărilor de drum bun adresate de oamenii muncii veniți la aeroport. Pionieri și tineri români, chinezi, coreeni, vietnamezi și mongoli au oferit flori secretarului general al partidului, celorlalți conducători de partid și de stat.

(Agerpres)

Campionatul de fotbal a intrat în linie dreaptă

Ultimele minute, dramatice, la poarta lui Mihai Ionescu, *în meciul Dinamo — Petrolul... În ajutorul lui* Dumitrache *a venit pînă și* Nelu Nunweiller, *dar portarul ploieștean are resurse pentru a înlătura din nou pericolul*

Foto: DRAGOȘ NEAGU

SPIRIT DE LUPTĂ ȘI SPORTIVITATE INDIFERENT DE POZIȚIA ÎN CLASAMENT

Ecourile în jurul celei de a 25-a etape a campionatului diviziei A la fotbal sînt departe de a se stinge, rezultatele și desfășurarea unora dintre partide constituind o sursă bogată de discuții. A fost o etapă care invită la comentarii, prin multiplele ei aspecte, pozitive și negative, prin surprizele ei, prin problemele pe care le-a ridicat.

Trebuie să subliniem, înainte de toate, că numitorul comun al partidelor jucate în această etapă a fost ardoarea cu care echipele și-au apărat șansele, în condiții de joc dintre cele mai grele, pe ploaie, pe terenuri transformate într-o mare de gumă arabică, din care piciorul se desclește cu dificultate. Aceasta ne oferă un bun exemplu privind atît pregătirea fizică a echipelor, cît și a resurselor lor morale. Ceea ce apare mai greu de înțeles este faptul că aceste energii se cheltuiesc fără rezerve pe terenuri improprii și sînt, în schimb, economisite, ca să spunem așa, atunci cînd totul te cheamă la joc, începînd cu natura. Iată unul din multele paradoxuri pe care ni le oferă echipele noastre de fotbal!

Vorbind despre forța și ambiția cu care au fost abordate toate partidele din această etapă, ajungem la concluzii pozitive referitoare la atmosfera în care trebuie să se desfășoare acest final de campionat, a rolului pe care îl are fiecare echipă în sprijinirea eticii sportive, într-o întrecere în care rezultatele indirecte nu sînt cu nimic mai puțin importante decît cele directe. Am spune: dimpotrivă. Din acest punct de vedere, dincolo de manifestările care au încălcat disciplina, de excesele temperamentale ale unora dintre jucătorii săi, nu poate să fie ignorată replica puternică, angajamentul total al Politehnicii Iași, într-un meci care nu-i putea aduce nici mari cîștiguri, nici pierderi ireparabile. Mai puțin ieșirile nervoase, să sperăm că vom întîlni același spirit de luptă

Jack BERARIU

(Continuare în pag. a 3-a)

MARELE AVÎNT UNANIM

Întregul nostru popor a primit cu entuziasm și însuflețire Chemarea prin care Consiliul Național al Frontului Unității Socialiste adresează tuturor oamenilor muncii de la orașe și sate, tuturor cetățenilor țării, îndemnul fierbinte de a-și consacra toate forțele, tot elanul și întreaga energie creatoare cauzei îndeplinirii și depășirii Planului cincinal 1971—1975, acestui măreț program de propășire a patriei.

Într-adevăr, România se află angajată pe un drum de proporții uriașe, de dimensiuni unice în istoria sa, în marea OPERĂ DE FAURIRE A SOCIETĂȚII SOCIALISTE MULTILATERAL DEZVOLTATE.

Așa cum arată tovarășul NICOLAE CEAUȘESCU în expunerea făcută cu prilejul sărbătoririi Semicentenarului partidului: **„Înfăptuirea acestui vast program de construcție economică și socială va ridica România pe o nouă treaptă de progres și civilizație, va marca parcurgerea unei noi și însemnate etape pe drumul apropierii țării noastre de statele avansate ale lumii. O dată cu dezvoltarea forțelor de producție, cu creșterea producției de bunuri materiale și spirituale se va ridica și mai mult nivelul de trai al poporului, se va îmbunătăți viața fiecărui cetățean înfăptuindu-se astfel obiectivul central al construcției socialiste, țelul suprem al întregii politici a partidului nostru comunist — bunăstarea și fericirea omului".**

De fapt Chemarea cristalizează, într-un document sortit să rămînă istoric, dorința declarată a națiunii de a-și mobiliza toată puterea pentru a transpune în fapte cifrele cutezătoare ale unui plan stabilit de partid după o amplă consultare cu poporul, ceea ce i-a conferit virtutea lucidității și a realismului. Idealurile noastre, întruchipate în politica partidului, sînt pe măsura forțelor noastre. Sîntem apți să dăm substanță gîndurilor îndrăznețe pe care le înscriem în planuri și în perspective!

Anvergura Cincinalului 1971—1975 reclamă, pentru înfăptuirea lui, o intensă mobilizare a tuturor resurselor materiale și spirituale ale țării, antrenarea maselor largi populare, uriașul efort colectiv al națiunii. În acest context, și într-o viziune mai largă, de viitor, apare necesitatea pregătirii unor elemente umane puternice, sănătoase, viguroase, apte să facă față cerințelor tot mai mari ale contemporaneității. Și, fără îndoială, această misiune de mare responsabilitate și noblețe revine educației fizice și sportului, activitate care cuprinde păturl largi ale populației, tineretul mai cu seamă.

Adresîndu-se tinerilor, Chemarea spune:

„Cu energia și pasiunea tinerească de care de atîtea ori ați dat dovadă în realizarea unor impresionante lucrări de construcții economice și sociale pe întreg cuprinsul patriei — munciți în fabrici, pe șantiere și pe ogoare, pentru înfăptuirea obiectivelor însuflețitoare ale noului cincinal! Străduiți-vă fără preget pentru a vă însuși știința și cultura, pentru perfecționarea calificării profesionale, pregătiți-vă temeinic spre a deveni oameni înaintați, demni făuritori ai societății socialiste multilateral dezvoltate!"

Împreună cu întregul popor, tineretul patriei va răspunde ca unul singur acestui îndemn!

Vasile Coșariu (Dinamo), component al echipei României

Săptămîna viitoare, la Cluj: ROMÂNIA — ITALIA LA GIMNASTICĂ MASCULINĂ

● **La Sibiu, se întîlnesc, la 19 iunie, echipele feminine ale României și Ungariei**

Finalele campionatelor naționale de gimnastică pe echipe, disputate în Capitală și în Orașul Gh. Gheorghiu-Dej, au fost doar un prolog al bogatului sezon competițional în care au pășit fruntașii gimnasticii noastre. Luna iunie continuă seria marilor competiții cu două confruntări internaționale în care sînt angajate echipele reprezentative ale țării. Pentru gimnaști examenul îl constituie meciul cu selecționata Italiei, în frunte cu proaspătul campion european, Giovanni Carminucci. Întîlnirea va avea loc la Cluj în ziua de 12 iunie. O săptămînă mai tîrziu, orașul Sibiu va fi gazda unui alt meci interțări. De data aceasta este rîndul gimnastelor din selecționata noastră națională, care le vor avea ca adversare pe componentele echipei R. P. Ungare, într-o accentuată revenire de formă la ultimele apariții internaționale. Protocolul ambelor întîlniri prevede numai exerciții liber alese.

În ce privește activitatea internă, luna iunie reține atenția prin: **finala liceelor** (Constanța, 13 iunie) și **campionatul național pentru copii** (categoriile a IV-a și a III-a); **18 iunie — gimnastică modernă, 19—20 iunie — gimnastică sportivă fete; 21 iunie — gimnastică sportivă băieți.**

HANDBALIȘTII DE LA STEAUA — CAMPIONI AUTENTICI!

Așadar, la capătul unui epuizant sezon, în care ca niște veritabili globe-trotteri au traversat Europa în lung și-n lat — fie sub culorile echipei naționale, fie sub cele ale clubului lor, cucerind pentru primele cîteva prestigioase victorii în mari și tradiționale competiții internaționale, iar pe cele din urmă purtîndu-le pînă în finala C.C.E. — handbaliștii de la Steaua au reușit să păstreze în vitrina lor cu trofee o prețioasă piesă: cupa de campioni ai țării noastre. Victoria lor finală — mai puțin scontată prin evaluarea lucidă a rezervelor de energie — a fost, însă, pînă la urmă, deasupra oricărui dubiu, îmbrăcînd cîteva semnificații ce se cer acum, la încheierea disputei, a fi subliniate.

Înainte de toate trebuie spus că prin a 6-a victorie în campionatul masculin de handbal al țării noastre, echipa Steaua a realizat o suită de 5 titluri consecutive, ceea ce n-a fost la îndemîna nici măcar a renumitei echipe de aur a lui Dinamo București, care în timpurile sale de glorie a obținut 4 și 3 medalii consecutive. Performanța handbaliștilor de la Steaua este cu atît mai valoroasă cu cît — spre deosebire de alți ani — la această ediție atît de plină de semnificații pentru ei, lupta pentru întîietate nu s-a mai rezumat doar la tranșarea unui duel, devenit tradițional în handbalul nostru masculin și anume acela dintre echipa lor și formația Dinamo București. Acum lucrurile s-au petrecut cu totul altfel. De-a lungul acestei palpitante dispute, care a avut ca termen decisiv abia ultima etapă, jucătorii de la Steaua au trebuit să facă față asaltului viguros declanșat nu numai de eternii lor rivali, handbaliștii de la Dinamo, ci și de formațiile *Universitatea București* (care a fost, de altfel, lideră a clasamentului un scurt timp!), *Politehnica Timișoara, Universitatea Cluj, S.C. Bacău* sau *Politehnica Galați*. Cu alte cuvinte, tricourile și

Călin ANTONESCU

(Continuare în pag. a 2-a)

Udați de ploaie, dar fericiți, campionii salută pe cei ce i-au încurajat și stimat: (în rîndul de sus, de la stînga la dreapta) Otto Telman, *antrenor,* Gruia, *căpitanul echipei,* Cristian, Speck, Coasă, Stockl. *col.* Romeo Platon, *din secția de handbal a clubului Steaua,* Iacob, Birtolom, Munteanu, *(jos)* Goran, Popes cu, Cornel Oțelea, *antrenor,* Dincă, Marinescu *și* Gațu.

Foto: N. DRAGOȘ

FLORETIȘTII ROMÂNI CONCUREAZĂ LA BOLOGNA

La sfîrșitul acestei săptămîni, la Bologna este programat un nou concurs-test în vederea C.M. de scrimă de la Viena. Este vorba de „Cupa Giovanini", rezervată floretiștilor. România va fi prezentă la startul acestei tradiționale întreceri, printr-o serie de scrimeri fruntași în frunte cu **Mihai Țiu, Iuliu Falb** și **Tănase Mureșanu.**

Campionatul de polo

Victorie netă a Rapidului: 8-3 cu I.E.F.S.

Poloiștii de la Rapid București au făcut să renască speranțele susținătorilor echipei giuleștene, învingînd ieri după-amiază la „Tineretului" cu un scor categoric: 8—3 (3—1, 2—0, 1—2, 2—0) — formația studenților de la I.E.F.S. De los afectați de insuccesul din derbyul de duminică, feroviarii au atacat continuu, cu un elan debordant, ținînd sub presiune permanentă defensiva adversă în care doar Blajec s-a „văzut".

Rapid a condus din prima repriză cu 3—1, apoi 5—1; I.E.F.S. — a replicat cu curaj, mai ales după golul splendid realizat de același Blajec, ajungînd pînă la 3—6. În final însă, tot jucătorii de la Rapid au fost cei care au dominat și au punctat la capătul unor combinații mult aplaudate. Cele 11 goluri ale meciului au fost realizate de: I. Slăvei 4 (cel mai bun om al feroviarilor), Culineac 2 (excelent în atac), Țăranu și Cornel Rusu pentru învingători, respectiv, Ionescu, Blajec și Rotaru pentru învinși. A condus foarte bine dr. I. Drăgan.

În urma acestui rezultat, și înaintea ultimei etape turneu, **DINAMO** conduce cu 12 p, fiind urmată de: Rapid 10 p, I.E.F.S. 7 p, Progresul 7 p, Vagonul Arad 6 p, Voința Cluj 5 p, Politehnica Cluj 3 p, Crișul Oradea 3 p și G.S.M. Cluj 1 p.

La trei luni de la conferința CJEFS Mureș

CUM SÎNT ÎNDEPLINITE PROPRIILE HOTĂRÎRI?

La începutul lunii martie, **în cadrul conferinței C.J.E.F.S. Mureș,** activiști, antrenori, sportivi fruntași — adică cei mai reprezentativi oameni în domeniul sportului — au discutat, pe toate fețele, activitatea sportivă de pe aceste meleaguri. Au fost trecute în revistă realizările, dar s-a insistat în mod deosebit și pe carențele manifestate, în ideea remedierii lor, a îmbunătățirii acestei activități. Atunci, au luat cuvîntul **Liviu Maior** din Reghin, **Fr. Cserhati,** de la clubul Mureșul, **O. Orban,** președintele comisiei județene de box, **H. Müller,** de la Faianța Sighișoara, **V. Cucui** din Tîrnăveni ș.a. Au vorbit despre unele succese, dar și despre greutățile secțiilor de box, canotaj sau lupte, despre faptul că la Faianța Sighișoara, cu toate eforturile depuse, masa de salariați se află încă departe de stadion, despre întărirea bazei materiale. Ne-am amintit de observațiile făcute de tov. Eugen Trîmbițaș: **„După o perioadă de acumulare a experienței, s-a reușit să se cuprindă mai mulți tineri în activitatea sportivă de masă. Din păcate, însă, mai există o serie de neajunsuri. Mulți tineri rămîn încă departe de stadion, procentul de studenți**

C. ALEXE

(Continuare în pag. a 2-a)

Județul Mureș. Județ cu recunoscute tradiții sportive. Aici, viața sportivă pulsează, dar oamenii o doresc mai vie, mai intensă. Cel chemat să realizeze acest deziderat este organul sportiv, în principal, a cărui activitate trebuie să devină eficientă, practică, eliberată de complexul și povara formalismului. Hotărîrile conferinței, obiectivele concrete și de mare responsabilitate stabilite atunci se cer a fi rezolvate operativ, ritmic. Perioadele de tatonare și de proiecte n-au rost. Timpul trece. Să sperăm că în lunile ce vor urma vom consemna — la fata locului — că tot mai multe din obiectivele ce s-au propus în martie, la conferință, vor deveni fapte pe meleagurile mureșene.

COPIILOR NOȘTRI DRAGI...

Priviri sorbind cu nesaț, tainic, chipuri dragi — cele mai dragi dintre toate cele cîte alcătuiesc întreaga existență a omenirii. Sărutări și flori proaspete. Mîini puternice strecurîndu-și degetele cu gingășie și tandrețe prin bucle cîrlionțate, ori mîngîind cu aceeași candoare obraji de catifea. Și, gînduri. Gînduri și vise scumpe, îndrăznețe, pe care nu numai părinții ci toți oamenii maturi le logodesc cu credința fermă a împlinirilor depline.

1 Iunie — Ziua internațională a copilului!

Nu fila calendarului ne amintește sărbătoarea generației care se pregătește să facă pasul cel mare în viață. O știm mai de mult, o păstrăm în inimi cu mîndrie, transcrisă în dragostea de părinți și în responsabila îndatorire de cetățeni ai unei țări în care grija pentru copii nu poartă semnele măsurii!

Îi iubim pe copii și firesc, le dorim tot ce poate fi mai frumos, mai de preț.

Îi vrem purtînd făclia științei spre piscuri încă necucerite. Îi vrem triumfători în lumea artelor. Îi vrem temerari ca în poveștirile lui Jules Verne sau — variantă modernă — ca în serialul cu Marine Boy.

Dar, înainte de toate, îi vrem pe copiii noștri frumoși, sănătoși și puternici. Este marea grijă a țării pentru cei mai mici cetățeni ai săi, este idealul cel mai scump al părinților.

Pentru sănătatea și armonia fizică a copiilor se acționează, firește, multilateral, în toate planurile vieții noastre socialiste. Printre acestea — cu o mare eficiență — în planul educației fizice și sportului. Este un aport extrem de important, incontestabil.

Pe stadioane, în bazine, pe cărări de munte, ori pe plaiele litoralului, în simple cunoștințe cu mișcarea, în practicarea exercițiilor fizice sau prin participarea la competiții de tot felul, copiii află nesecatul izvor dătător de sănătate și vigoare căruia îi vor rămîne prieteni și mai tîrziu, după acești minunați ani ai copilăriei.

S-au făcut multe pentru răspîndirea sportului în rîndul copiilor. Dar, oricît s-ar face pentru ei, niciodată nu trebuie să ni se pară că este prea mult; nici îndeajuns.

Azi, de ziua lor, să mîngîiem obrajii de catifea, să dăruim bomboane de ciocolată, dar — părinți sau nu — să ne gîndim cum și cînd să facem alte terenuri de sport, alte stranduri, ce alte concursuri să organizăm...

Pentru toți acești copii minunați, cărora ne pregătim să le predăm, peste ani, ștafeta maturității.

Dan GARLEȘTEANU

ANALIZA ACTIVITĂȚII DE EDUCAȚIE FIZICĂ ȘI SPORT DIN JUDEȚUL DOLJ

In cadrul unei ședințe ce a avut loc în cursul dimineții de ieri, Biroul Comitetului județean de partid Dolj a analizat modul în care s-au aplicat — în privința dezvoltării activității de educație fizică și sport din județ — prevederile Hotărîrii Comitetului Executiv al C.C. al P.C.R. din iunie 1967 și ale Legii sportului, adoptată în decembrie 1967.

La dezbaterile care au fost conduse de către tovarășul **Constantin Băbălău**, membru supleant al Comitetului Executiv al C.C. al P.C.R., prim-secretar al Comitetului județean de partid Dolj, au participat membrii Biroului Comitetului județean P.C.R., precum și invitați din partea Consiliului Național pentru Educație Fizică și Sport, ai Uniunii Generale a Sindicatelor, Ministerului Învățămîntului și altor instituții și organizații cu atribuții în acest domeniu, reprezentanți ai presei centrale și locale.

Prilejuind o trecere în revistă a realizărilor obținute în ultimii ani, analiza efectuată a scos totodată în evidență o serie de posibilități și modalități de îmbunătățire a activității de educație fizică și sport din județul Dolj. Biroul Comitetului județean de partid stabilind în acest sens un plan de măsuri corespunzător.

INVESTIGAȚIA PSIHOLOGICĂ ÎN AJUTORUL PERFORMANȚEI SPORTIVE

Ieri, în sala Bibliotecii Consiliului Național pentru Educație Fizică și Sport, a început reuniunea de lucru a **Comitetului științific al Federației europene de psihologia sportului și activităților corporale.**

Ședința inaugurală a fost fructuoasă. S-a stabilit pentru viitor metoda de lucru privind abordarea problemelor de terminologie în psihologia sportului, domeniu în care, din cauza vîrstei lui încă fragede, existau multe nedumeriri, dacă nu chiar confuzii. Va rămîne meritul consfătuirii bucureștene de a fi elucidat și făcut ordine într-o problemă mult controversată.

De asemenea, au fost prezentate referate interesante și amplu documentate despre standardizarea testelor psihologice folosite în investigațiile privind asistența științifică în pregătirea sportivilor de performanță.

atletism

UN SUCCES ONORANT

In R.F. a Germaniei oricărei întîlniri înaintea J.O. i se acordă o atenție deosebită. Faptul că J.O. se vor desfășura la München și că atletismul din R.F.G. are o mare valoare internațională au contribuit ca întîlnirea de la Köln, la care au participat atleții noștri, să fie privită în mod special. De fapt, gazdele și-au manifestat deschis dorința unei revanșe, pe care o întrevedeau chiar și ziarele locale, după înfrîngerea din primul meci, în 1969. Este știut că cel mai puternic centru atletic al R.F.G. este cel din care fac parte atleții de la Leverkusen și Köln, de mai mulți ani fruntași pe țară. Dintre acești atleți a fost formată și echipa care a dat replica selecționatei noastre. Conform protocolului au participat băieți născuți pînă în 1951 și fete născute pînă în 1952.

Rezultatele sînt de acum cunoscute și este de remarcat faptul că victoria echipelor noastre a fost obținută la o diferență concludentă. Din păcate condițiile atmosferice total neprielnice (a plouat fără întrerupere mai multe zile și pista de zgură a fost pur și simplu devastată) au influențat categoric rezultatele. De aceea apreciem în mod deosebit cele două noi recorduri realizate de *Anton Cornel* și *Marin Iordan* la prăjină și, respectiv, la greutate, ambii fiind juniori și în 1972. Dar, marea surpriză a concursului a fost furnizată de alergătorul *Constantin Stan*. In ultima sa cursă pe 400 m, din acest an și în condițiile descrise mai sus, Stan a avut o evoluție foarte bună, întrecînd, cu aproape 10 m, doi alergători de renume internațional: Reich 46,5 la 400 m și Röder 46,8, în 1971. Este indiscutabil că acest tînăr atlet, în disputa sa cu Puiu va face ca recordul național pe 400 m să coboare, chiar în acest an, sub 46 secunde.

Se cuvin a mai fi evidențiați *Tamaș Szabo, Costel Ionescu, Gheorghe Chipu, Dumitru Iordache, Marian Voicu, Valentina Cioltan, Mihaela Loghin, Leontina Sălăjean, Draga Comșa, Natalia Andrei.*

Rezultatele cu care au intrat în concurs unii dintre adversarii ii recomandau ca favoriți: Schuman 10,3 la 100 m, Klock 7,85 m la lungime, Straus 1:51,5 la 800 m, Busche 4,80 la prăjină, Frost 2,12 la înălțime, Palzkill 16,68 la greutate fete etc Dar, dacă unii din aceștia au fost înfrînți, aceasta se datorește pe de o parte ambiției atleților români, cît și faptului că ei s-au acomodat cu condițiile grele de concurs. Astfel, s-a dovedit, încă o dată, cît este de necesar antrenamentul în condiții grele! Din acest punct de vedere repetiția de la Constanța a fost, iată, bine venită.

Din păcate nu toți atleții români au reușit să se comporte la nivelul dorit. La unii s-a văzut lipsă de combativitate, de acomodare sau de pregătire, ceea ce trebuie să fie un semnal de alarmă pentru Ion Glava, Eugen Negară, Gheorghe Suha (la greutate), Alexandru Abagiu, Florea Sandru, Viorica Recu, Maria Illi.

N. MIHAIL

baschet

DEBUTUL INTERNAȚIONAL AL NOII REPREZENTATIVE FEMININE NE-A DAT SPERANȚE

Antrenorul emerit SIGISMUND FERENCZ se declară mulțumit și manifestă optimism

Noul lot reprezentativ de baschet feminin a susținut, zilele trecute, primul său test internațional, participînd la turneul de la Halle, alături de echipele R. D. Germane și Poloniei și de selecționata secundă a țării gazdă. Sportivele noastre s-au clasat pe locul III, fiind întrecute de Polonia (50—39) și R.D.G. I (47—67) și învingînd R.D.G. II (59—36). In această competiție, rezultatele au contat, însă, mai puțin, deoarece principalul scop al participării era verificarea tinerelor baschetbaliste (după o pregătire sumară făcută la încheierea campionatului național) în condițiile unor întreceri internaționale. In acest scop ne-am adresat antrenorului emerit Sigismund Ferencz care se ocupă direct de pregătirea echipei naționale.

— De la început doresc să precizez, ne-a spus apreciatul antrenor, **că am fost plăcut impresionat de comportarea din teren, de la antrenamente și din timpul liber a lotului național. Tinerele sportive au manifestat ambiție, putere de luptă și disciplină, ceea ce îmi creează convingerea că ele pot atinge în scurtă vreme o valoare internațională. Mai vreau să amintesc că a fost cea mai tînără selecționată (media de virstă 20 de ani), care a avut în componența ei și cinci junioare (Liliana și Tatiana Rădulescu, Maria Roșianu, Viorica Boca și Doina Prăzariu). Cît privește calitățile lor fizice, socotesc că este mai bine să redau opiniile reputatului antrenor emerit Leo Hübner din R.D. Germană:** „Aveți jucătoare cu talie apreciabilă și calități fizice deosebite, care merită toată încrederea și despre care sînt convins că vor prețui condițiile ce li se acordă". Eu mai completez afirmînd că baschetbalistele noastre au într-adevăr calități în ceea ce privește viteza și detenta, dar sînt încă deficitare la rezistența generală și specifică (sărituri și sprinturi repetate, jocul de picioare în marcajul individual etc). Din punct de vedere tactic, menționez că ele au izbutit să aplice combinațiile învățate în scurta perioadă de pregătire la lot, ca și pe cele simple, elementare („dă și du-te", dublajul etc), folosite contra apărării om la om aplicată în exclusivitate în turneul de la Halle.

— Scorurile înregistrate ne dau impresia că echipa noastră nu a strălucit la capitolul finalizare. Este justă observația? Și dacă da, care credeți că este cauza?

— Într-adevăr, selecționata română a înscris relativ puține puncte, deși a avut multe situații favorabile. S-ar putea găsi ca pretext emoția debutului în meciuri internaționale. De fapt, este vorba de minusuri în tehnica individuală, prin aceasta înțelegînd prinderea și pasarea mingii, driblingul și, bineînțeles, aruncarea la coș. Jucătoare care în campionatul național au dat satisfacție, nu au mai făcut față cînd au avut adversare valoroase, experimentate, cum sînt Schaal, Amais—Ziegler, Bruning, Messerschmidt, Bartolomäus din formația R.D.G., Ogłojinska, Rogowska, Piernitzka din cea a Poloniei. Disputele „unu la unu" au fost defavorabile de cele mai multe ori tinerelor noastre baschetbaliste, care nu au încă nici un bagaj bogat de procedee tehnice și nici prea mare îndemînare în cele pe care le cunosc. Firește (acesta fiind și țelul turneului), constatările au fost notate și se va ține seama de ele în perioada de pregătire din timpul verii, cînd se va insista asupra îmbunătățirii vitezei și forței, precum și pentru însușirea procedeelor tehnice și tactice cele mai eficace ale baschetului modern (driblingul de depășire urmat de opriri bruște și aruncări din săritură, recuperare la panou etc).

— Vreți să ne faceți o succintă caracterizare a comportării jucătoarelor?

— Bineînțeles, precizînd, însă, că au fost introduse în teren toate cele 13 care au făcut deplasarea. Ileana Gugiu, singura experimentată, a știut să-și valorifice rutina și, ceea ce consider de mare importanță, și-a îndeplinit cu cinste calitatea de căpitan al echipei; Angelica Tita — foarte bună la recuperări; Gabriela Nicola — sigură în apărare, avînd misiunea de a marca pe cea mai periculoasă adversară; Liliana Rădulescu — excelentă la interceptii; Maria Roșianu — impresionantă pe contraatac; Ana Popov — s-a evidențiat prin aruncările la coș din acțiuni poziționale; Elena Opriciu — promițătoare la recuperări în defensivă.

— In încheiere, vă rugăm să ne spuneți programul competițional din această vară, precum și numele celorlalte sportive vizate de a fi selecționate.

— După cum am amintit, în timpul verii va avea loc o pregătire mai îndelungată, după care va urma participarea la tradiționalul turneu „Cupa Mării Negre" (sfîrșitul lunii august, la Mamaia) și la turneul de la Burgaz (în luna septembrie), acesta fiind un „mini" campionat european deoarece la ei vor lua parte cele mai bune reprezentative, adică U.R.S.S., Franța, Iugoslavia, Cehoslovacia, Bulgaria, Polonia și România. Cît privește lotul, el va fi completat cu baschetbalistele care, din motive școlare sau familiale, nu au participat la pregătirile de pînă acum. Este vorba de Gabriela Ciocan, Suzana Szabados, Viorica Balai, Diana Mihalic, Floarea Trandafir, Ana Grosskopf, Doina Buga, Doina Iftimie, Clara Szabo, Maria Nedelea. Spre toamnă, sper să-și reia antrenamentele și Ecaterina Savu care, sînt convins, prin puterea ei de muncă și dragostea pentru baschet, va redeveni în scurtă vreme jucătoare de bază a echipei naționale.

D. STANCULESCU

Ana Popov *(în imagine, în prim plan) s-a remarcat în turneul de la Halle prin acțiunile sale în jurul panoului*

lupte

La finalele seniorilor de la „libere" MULȚI VENIȚI — PUȚINI ALEȘI!

In sala de sport din Constanța au avut loc finalele campionatelor republicane individuale de seniori la lupte libere. Spre deosebire de alte ediții, de această dată la startul competiției s-au prezentat un mare număr de sportivi — peste 230. De bună seamă era un început dătător de speranță. Pe măsură ce se consumau, însă, întrecerile, constatam că, de fapt, dintre numeroșii competitori doar puțini se ridicau, cît de cît, la o valoare corespunzătoare. Am așteptat, atunci, ziua finalelor cînd, după trialurile preliminare, speram să asistăm la confruntări mai echilibrate. Dar și în această zi a epilogului, la cele 10 categorii, favoriții, cu cîteva excepții, au urcat cu ușurință pe prima treaptă a podiumului!

Firește, o astfel de constatare nu poate prilejui, în nici un caz, motiv de satisfacție. O spunem și pentru că avem în vedere că peste trei luni luptătorii noștri vor participa (la toate cele 10 categorii de greutate) la campionatele mondiale de la Sofia.

Ce am văzut, de fapt, la finalele de la Constanța? La categoriile 62 kg. **P. Coman** (Steaua), 74 kg. **L. Ambruș** (Steagul roșu Brașov) și 82 kg. **V. Iorga** (Progresul Brăila) n-au întîmpinat nici o rezistență serioasă în cucerirea titlurilor de campioni. Singura categorie mai echilibrată a fost 48 kg, protagoniști fiind **I. Arapu** (Steaua) și **I. Vanghelici** (Tomistex Constanța). In continuare, la 52 kg, **P. Cernău** (C.F.R. Timișoara) s-a impus clar, însă, acest luptător a depus mari eforturi pentru a se încadra în limitele categoriei sale. Presupunînd că el va participa la mondiale ne întrebăm dacă se va putea menține 4 zile în categorie. Al doilea pretendent la 52 kg s-a dovedit a fi **Em. Butu** (Nicolina Iași) dar el a pierdut prin tuș în fața lui Cernău! Mai dificilă oarecum ni se pare selecția titularului la 57 kg, unde fostul campion N. **Dumitru** (Medgidia) a cedat întîietatea unui luptător, **Gh. Stan** (Olimpia Satu Mare) de mult ieșit din vederile selecționării pentru competiții de ampioare. Tot la această categorie un alt component al lotului republican **C. Moldovan** (Steagul roșu Brașov) a pierdut inexplicabil de ușor în fața luptătorului sătmărean. Lupta pentru întîietate la 68 kg l-a desemnat favorit pe **Em. Cristian** (Dinamo București), un tînăr talentat dar lipsit de experiență. P. Poalelungi (Dunărea Galați), principalu-i adversar, cu toată rutina sa acumulată la multe confruntări importante, n-a reușit să se detașeze. La ultimele 3 categorii titlurile au fost decise, într-adevăr în finalul competiției, dar învingătorii sînt departe de exigențele apropiatelor campionate mondiale.

Vorbindu-ne despre aceste finale, antrenorul federal **Ion Crișnic** a apreciat următoarele: **„Nivelul tehnic a fost mulțumitor, efectuîndu-se procedee specifice stilului. Dar, aproape toți luptătorii noștri fruntași — care ne interesează în mod deosebit acum, în vederea participării lor la „mondiale" — sînt încă deficitari în privința atacului din picioare, hotărîtor în obținerea victoriilor. Referindu-mă la valoarea finaliștilor prezenți la Constanța trebuie să spun că nu mă pot declara mulțumit decît în mică măsură. Unii antrenori în loc să depisteze tineri dintre care aș fi putut selecționa pe cei mai talentați au înscris pe foile de concurs luptători fără nici o perspectivă, depășiți de virstă, ca T. Mosescu (I.M.U. Medgidia), T. Dop (St. roșu Brașov), M. Scînteie (Progresul Buc.) și L. Savin (Dunărea Galați). Pînă la categoria 82 kg, inclusiv, m-am edificat în privința celor care au șanse să participe la mondiale. In rest...**"

Desigur, luptătorii noștri fruntași pot înlătura unele din deficientele constatate la întrecerile de la Constanța, pînă la startul confruntărilor din capitala Bulgariei. La începutul lunii viitoare ei vor susține și un nou examen, ultimul — Turneul internațional al României, care va avea loc tot la Constanța.

In încheiere am vrea să menționăm arbitrajele foarte bune prestate de **Gh. Conciu** (Galați), **I. Bătrîn** și **N. Baciu** (Brașov), **I. Lefter, M. Cristea, L. Bandi** și **St. Stanciu** (București) cît și **excelenta organizare a competiției**, o reușită repetiție în vederea marelui turneu de la 2—4 iulie.

Costin CHIRIAC

scrimă

După Turneul țărilor socialiste V-A MULȚUMIT EVOLUȚIA TRĂGĂTORILOR DV.?

Ne răspund șapte specialiști: V. Chelaru și C. Stelian (România), L. Saiciuk (U.R.S.S.) S. Kruczinsky (Polonia), D. Ianev (Bulgaria), H. Forchel (R.D.G.), P. Wurm (Ungaria)

Dacă pe planșă, Turneul țărilor socialiste la scrimă a înregistrat unele absențe de nume ilustre, în jurul planșelor i-am putut vedea pe cei mai apreciați specialiști (antrenori, arbitri etc.) din toate țările participante. Era de așteptat, de altfel, pentru că acest turneu a constituit un ultim criteriu de verificare — foarte riguroasă — înainte de campionatele mondiale.

Am considerat, din această cauză, că sînt interesante concluziile tehnicienilor cu privire la comportarea loturilor respective.

VASILE CHELARU, antrenor coordonator al loturilor României: **„Turneul ne-a ajutat să ne edificăm asupra unor componenți ai loturilor noastre. Pot spune, de exemplu, că Ștefan Ardeleanu (floretă), Suzana Ardeleanu (floretă f.), H. Bădescu (sabie) nu au corespuns, fapt care ne determină să ne îndreptăm atenția spre elemente de reală perspectivă, capabile să onoreze prezența lor în lot. Ne gîndim, de exemplu, la floretiștii A. Ștefan și N. Vlad, la sabrerul I. Pop și alți cîțiva".**

LEV SAICIUC, antrenor coordonator al loturilor de scrimă ale U.R.S.S.: **„Consider că acest turneu a fost o etapă foarte importantă în pregătirea scrimerilor sovietici pentru campionatele mondiale. In general, am fost mulțumit de comportarea trăgătorilor noștri și elementele tinere ca floretistele Rusak — cîștigătoarea probei individuale, Ivanova, sabrerii Rasolko și Bajenov (acesta a aflat la prima deplasare peste hotare) au evoluat promițător. Ați vrea să știți, probabil, dacă ne-a îngrijorat eșecul lui Nikancikov. Vă spun foarte deschis: nu. El se află într-o stare de saturație pentru că a participat la foarte multe turnee în acest sezon. După o scurtă perioadă de antrenament ușor își va recăpăta apetitul pentru victorii. In ceea ce îi privește pe Rekita, Kriss, Vinokurov sau Gorohova, ei nu au ajuns încă la forma maximă. Aceasta urmează să se producă în prima jumătate a lunii iulie, la campionatele mondiale".**

STANISLAW KRUCZINSKY, antrenor șef al loturilor poloneze de scrimă: **„Acest turneu, a cărui utilitate este inutil să o mai subliniez, nouă nu ne-a adus prea multe clarificări. Trei din cele mai bune floretiste sînt bolnave, excelentul sabrer Pawlowski nu a putut veni fiind accidentat. Am recurs deci la o serie de elemente tinere pe care le-am verificat aici. Unele au satisfăcut. Este cazul floretistelor Szeja și Cichy. Altele nu prea. Mă refer la spadasinii Janikowski și Kurczab. Nici loturile de sabie și floretă-bărbați nu au evoluat prea concludent".**

CONSTANTIN STELIAN, antrenor principal al lotului de spadă al României: **„Cu foarte mici excepții, mă declar mulțumit de evoluția trăgătorilor de spadă. Bărăgan s-a impus în mod deosebit. Mă bucur că și schimbul de miine (Szabo, Podeanu, Bunea, Cărămidă, Isăilă, Zidaru) a confirmat. Pentru mondiale vom fi în măsură să asigurăm un «4» cu care să ne clasăm mai bine decît anul trecut la Ankara."**

DIMITĂR IANEV, secretar general al Federației bulgare de scrimă: **„Turneul de la București n-a constituit un prilej de satisfacții și pentru noi. Concurenții de la floretă n-au răspuns integral promisiunilor, spadasinii n-au făcut nici ei saltul mult așteptat, iar sabrerii au avut... două zile slabe. Există deci multe incertitudini pentru Viena. Sperăm, totuși, ca echipa de sabie a Bulgariei să revină pe linia de plutire și în capitala Austriei să se claseze în primele 6."**

HORST FORCHEL, șeful delegației de scrimă a R.D. Germane: **„Pentru sportivii noștri, concursul de la București a însemnat o reușită, o repetiție excelentă în vederea mondialelor. In ce ne privește ne-am fixat definitiv opțiunile la spadă și sabie, dar vom mai reflecta asupra componenților loturilor la celelalte probe. Fiindcă dintre floretiste doar Ihle și Dirnhofer au dat satisfacție, iar dintre floretiști Harter și Behrens. Vom mai avea însă cîteva concursuri-test în țară."**

PAUL WURM, arbitru internațional (Ungaria): **„Pentru noi, turneul a avut, și de data aceasta, o importanță specială, deoarece am vrut să vedem cum se comportă, într-un mare concurs, elementele de perspectivă. In această privință au dat satisfacție floretistul Szacacs și floretista Schwarzenberger. La spadă și sabie, vom păstra loturile obișnuite."**

polo

„ZONA" DINAMOVIȘTILOR A FOST GREU DE ÎNVINS

Derbyul campionatului național de polo ne-a oferit mai multe satisfacții. In primul rînd, cele două fruntașe ale competiției, Dinamo și Rapid, au evoluat la un nivel mult superior față de edițiile precedente, întrecerea lor, în cel mai deplin fair-play, ridicîndu-se la o valoare apreciabilă. S-a jucat într-un ritm susținut, cu un mare accent pe acțiuni ofensive și mai ales pe contraatac, fapt care a sporit spectaculozitatea disputei. Totodată, trebuie subliniat că majoritatea jucătorilor din lotul național, care intră în componența celor două echipe s-au prezentat într-o bună condiție fizică și o formă mulțumitoare, situîndu-se pe primul plan al întrecerii.

Dinamoviștii au cîștigat această primă manșă mult mai clar decît arată scorul final de 5—4. Și ceea ce este mai interesant, campionii i-au întrecut pe feroviari folosind una din armele de bază ale acestora. Mai precis, Dinamo a folosit din primele minute în apărare o „zonă" aproape perfectă, în care pătrunderile erau stopate cu regularitate, iar multe din pasele atacanților rapidiști interceptate. Szabo, Culineac și coechipierii lor au depus mari eforturi, au luptat pînă la epuizare, dar realmente nu au fost capabili să iasă din cursa întinsă cu abilitate de adversari. Abia spre sfîrșitul partidei, cînd dinamoviștii au avut de suportat handicapul unor eliminări consecutive, feroviarii au redus din handicap, apropiindu-se la un singur gol diferență.

Cu victoria de duminică, echipa din Ștefan cel Mare a făcut un pas mare spre cel de al 15-lea titlu de campioană, care se va decide în toamnă, cînd cele două formații se vor întîlni mai întîi în returul campionatului și apoi în turneul final.

— a. v. —

LECTORAT LA CLUBUL STEAUA

Cabinetul metodico-științific al clubului Steaua organizează mîine miercuri 2 iunie 1971, orele 8, la sediul său din calea Plevnei nr. 114, lectoratul cu tema: „MODELAREA — ETAPĂ IMPORTANTĂ ÎN CONDUCEREA ȘTIINȚIFICĂ A ANTRENAMENTULUI SPORTIV".

Conferențiază prof. Vasile Dumitrescu, cercetător principal la Centrul de cercetări științifice C.N.E.F.S.

Sînt invitați să participe antrenori, metodiști, profesori de educație fizică.

handbal

CAMPIONI AUTENTICI

(Urmare din pag. 1)

medaliile de campioni primite sîmbătă după amiază, sub rafalele neîndurătoare ale ploii, capătă alte valențe, deoarece răsplătesc o victorie pentru care s-a muncit evident mai mult ca în alți ani, ele onorînd un învingător deplin, al cărui rezultat final nu s-a compus doar din 2—3 succese, ci dintr-un lung și aprig șir de dispute, pe care le-a absolvit cu fruntea sus.

O astfel de performanță se cere desigur trecută sub lupa unei analize, deoarece, cum spuneam, semnificațiile ei pot interesa și alte formații. In fond, ce a stat la baza victoriei finale a jucătorilor de la Steaua? In primul rînd, credem că *forța de atac a acestei echipe*, capabilă, atunci cînd a avut rezerve de odihnă necesară și cînd a putut, deci, să-și valorifice pe deplin calitățile. Prezența în rîndurile formației a unor handbaliști ca *Gruia, Birtolom, Speck* sau *Coasă*, cu o remarcabilă forță de șut, capacitatea tehnică și tactică a unor jucători ca *Gațu, Goran, Marinescu, Cristian* sau tînărul *Stockl*, promovat cu un curaj demn de toată admirația, care au știut să speculeze prompt orice inexactitate a apărării adverse — constituie după părerea noastră principalul atu al echipei Steaua. O dovadă? Chiar atunci cînd au pierdut, jucătorii acestei echipe au înscris multe goluri, obligînd adversarii la eforturi deosebite. In apărare, formația pregătită în acest sezon de antrenorii *Cornel Oțelea* și *Otto Telman*, a adoptat un sistem modern, similar celui practicat de echipa națională și care — o spunem cu toată mîndria — a dat rezultate excelente pe plan internațional: *ridicarea gabaritului în mijlocul apărării, prin plasarea aci a handbaliștilor înalți*. La Steaua, în această zonă au evoluat de obicei *Coasă, Speck, Gruia, Birtolom* sau *Stockl* și mai rar *Goran*, dezavantajat de talie, dar excelent tactician. In felul acesta, uzînd mai puțin de contraatacuri și preferînd acțiunile ofensive organizate și ceva mai lungi, apărîndu-se ferm pe centru și mai puțin pe extreme, Steaua a cucerit titlul de campioană a țării, de o manieră care onorează pe jucători și pe cei doi antrenori. Nu ne rămîne decît să sperăm că această victorie nu va însemna un „popas". Ci, dimpotrivă, un start spre alte performanțe mai mari, care stau, fără îndoială, la îndemîna handbaliștilor acestei echipe.

S-A ÎNCHEIAT DIVIZIA B

Duminică s-a disputat ultima etapă din cadrul diviziei B de handbal. Iată rezultatele înregistrate: **MASCULIN, seria I:** Știința Bacău — Industria sîrmei Buzău 19—12 (9—5), Medicina Tg. Mureș — Rafinăria Teleajen 13—22 (8—10), Tractorul Brașov — Trotușul Gh. Gheorghiu-Dej 6—7 (1—6), Agronomia Iași — A.S.A. Tg. Mureș 16—20 (6—14); **seria a II-a:** Minaur Baia Mare — Tehnometal Timișoara 28—11 (14—7), A.S.A. Sibiu — Gloria Arad 24 — 22 (14—11), Universitatea Craiova — Independența Sibiu 6—7 (3—2), C.S.M. Reșița — Textila Cisnădie 19 21 (8-12), Timișul Dugoj — Metalul Copșa Mică 22—13 (11—5); **FEMININ, seria I:** Știința Bacău — Universitatea Iași 7—8 (3—6), Constructorul București — Voința Rădăuți 11—9 (8—4), Comerțul Constanța — Voința București 7—11 (4—5), Spartac Ploiești — Progresul București 12—11 (6—6), Chimia Buzău — Rapid **București 9—15 (4—8)**; **seria a II a:** Universitatea II Timișoara — Jiul Petroșani 12—10 (6—3), Dermagant Tg. Mureș — Universitatea Cluj 7—14 (2—8), Chimia Făgăraș — Voința Sighișoara 8—8 (5—3), Constructorul Baia Mare — Sparta Mediaș 10—12 (2—6).

CLASAMENT FINAL DIVIZIA MASCULINĂ A

1.	STEAUA	27	22	2	3	453—300	46
2.	Din. Buc.	27	20	3	4	378—295	43
3.	„U" Buc.	27	19	2	6	372—306	40
4.	Poli. Tim	27	11	6	10	326—325	28
5.	„U" Cluj	27	10	4	13	406—398	24
6.	S.C. Bacău	27	10	3	14	346—343	23
7.	Poli. Gl.	27	10	3	14	295—309	23
8.	Din. Bv.	27	9	3	15	363—422	21
9.	Voința Buc.	27	7	1	18	360—450	15
10.	Șt. Lovrin	27	3	1	23	313—470	7

CUM SÎNT ÎNDEPLINITE PROPRIILE HOTĂRÎRI?

(Urmare din pag. 1)

angrenați în această activitate e redus".

S-a adoptat un PLAN DE MĂSURI, în cuprinsul căruia se află obiectivele pe care organul sportiv județean are sarcina să le realizeze.

★

Au trecut aproape trei luni de la conferință. Ce s-a făcut în acest interval de timp? A rămas planul de măsuri în faza de studiu, de tatonări? S-a trecut, oare, de atunci, la realizarea lui practică? Cum sînt îndeplinite propriile hotărîri?

Iată întrebări la care am încercat să aflăm răspunsul prin intermediul unei persoane autorizate, **tovarășul** IOAN BOGDAN, președinte al C.J.E.F.S. Mureș. Cu prilejul vizitei noastre la Tg. Mureș, l-am rugat să ne amintească, mai întîi, cîteva din obiectivele mai importante ce și-au reclamat atunci rezolvarea.

— In primul rînd aș menționa necesitatea organizării unor competiții sportive larg accesibile oamenilor muncii, tineretului, după aceea consolidarea campionatului asociațiilor sportive (la cel puțin 2-3 discipline); programarea de competiții pe ramuri de producție, care trebuie să capete un caracter mai larg, inclusiv a „Cupei tineretului de la sate", a duminicilor cultural-sportive, crearea unei baze de masă a turismului; întreceri școlărești; gimnastica de înviorare în cămine; îndrumarea calificată în asociațiile din instituții și întreprinderi; dezvoltarea bazei materiale prin terenuri simple în școli, amenajarea sălii de gimnastică de la Liceul nr. 2 din Reghin, bituminizarea terenului de la Liceul Bolyai și terminarea instalației de nocturnă, amenajarea complexului sportiv Mureșul, a bazei sportive A.S.A. Sînt cîteva din obiectivele eșalonate pe perioada planului cincinal, dar cele mai multe dintre ele trebuie realizate chiar în cursul acestui an.

— Au început oare proiectele să devină fapte?

— Da, în sportul școlar, îndeosebi. 68 de echipe de handbal, volei, baschet, fotbal iau parte la un campionat ce se va desfășura pe parcursul a cinci luni. Competiția începuse înaintea conferinței, dar era pe cale să se desfințeze. După conferință, cu sprijinul Inspectoratului școlar și al Consiliului popular județean, s-au asigurat condiții și întrecerea continuă. Împreună cu organele U.T.C. am dat viață întrecerilor de la sate. Pe centre, sportivi din 92 de comune iau parte la competiții de handbal, fotbal, volei și triatlon.

Conferința a evidențiat faptul că la Sighișoara nu se desfășoară o activitate corespunzătoare. Biroul consiliului județean a ținut chiar acolo, la fața locului, cum se spune, o ședință de analiză. S-a apreciat că sînt condiții pentru revitalizarea gimnasticii și a atletismului, de pildă. Acum se lucrează la refacerea bazei materiale.

— La conferință s-a discutat și s-au hotărît unele lucruri privind întărirea bazei materiale a sportului din județul dv. Ce s-a făcut de atunci?

— La Sighișoara s-au alocat 450 000 lei în acest scop. Împreună cu organizația pionierilor, inițiem un concurs, dotat cu premii în materiale sportive, pentru amenajarea de baze, de terenuri simple în școli. La Sărmaș s-a bituminizat terenul de handbal (cu contribuția părinților), la Iernut zestrea sportivă s-a îmbogățit. Complexul sportiv Mureșul, pe care ne-am propus să-l realizăm, reclamă eforturi mai mari. Pentru aceasta, fiecărei asociații din oraș i s-au repartizat sarcini precise în privința contribuției și a muncii voluntare. Amenajările sportive fac parte dintr-un plan mai vast cu peste 80 de obiective. Cu contribuția CNEFS și a M.F.A., a organelor locale, începe amenajarea bazei A.S.A.

— Vă rugăm să ne spuneți dacă hotărîrile luate de conferință sînt cunoscute pînă în cluburi și asociații, de către membrii comisiilor județene...

— Desigur. Obiectivele principale au termene precise de îndeplinire și de urmărirea lor răspund membrii biroului și ai comisiilor. Organele sportive din județ ne confirmă luarea la cunoștință prin planurile pe care le întocmesc și ni le trimit periodic.

— Conferința a evidențiat necesitatea îmbunătățirii colaborării cu U.T.C., sindicate și pionieri. Ce-ați făcut în acest sens?

— După conferință, am organizat discuții utile și, cred, eficiente. Colaborarea cu factorii din organele sindicale și U.T.C. n-a cunoscut încă o cotitură radicală. Cu cei de la pionieri colaborăm bine. Dar acest sprijin reciproc trebuie să existe între toți factorii care concură la impulsionarea activității sportive de la noi.

- FOTBAL -

ECOURI LA ETAPA a XXV-a

TITUS OZON NU CITEȘTE ZIARUL ?

Știm, echipele gazde n-au motive de bucurie cînd pierd, pe teren propriu, **un punct!** În calculele lor, **un joc acasă**, înseamnă de regulă, **două puncte**. Dar, uneori, aceste calcule sînt date peste cap și cam așa s-a întîmplat și duminică la Pitești, unde studenții clujeni au reușit să cucerească un punct, la capătul unei partide înverșunate, în care mai ales repriza secundă prilejuise cîteva faze de fotbal electrizant!...

Spre surprinderea noastră, acest semi-eșec al formației locale, a declanșat reacții cu totul nepotrivite atît din partea tov. **P. Rapaport**, vicepreședinte al clubului F.C. Argeș, cît și a antrenorului **Titus Ozon. Ambii au pătruns după joc la cabina arbitrilor, ca să le ceară socoteală, insinuînd că au contribuit la vicierea rezultatului !?!** Era clar din modul cum amîndoi puneau problema că, nemulțumiți de acest neprevăzut „draw", căutau neapărat un „țap ispășitor". Printre altele, tov. **P. Rapaport** a ținut să reamintească arbitrului C. Dinulescu, că **„a dat peste cap și partida de la Cluj din tur"**. Titus Ozon a adăugat, uitînd că este vorba și de un fost coleg de echipă: **„poate ai ceva cu mine personal și vrei să-mi plătești niște polițe mai vechi"**..

Scena a fost penibilă și cu atît mai șocantă pentru orice observator imparțial, cu cît brigada de arbitri se achitase în mod conștiincios de misiunea sa, păstrînd controlul unei partide înverșunate, în condițiile unui teren alunecos, unde, uneori, numai cu greu făceai deosebirea între un fault sau • alunecare... spectaculoasă !

Ne-am amintit, asistînd la această scenă, de o altă atitudine (cea a antrenorului R. Cosmoc) consemnată în ziarul nostru de săptămîna trecută sub titlul de „Obiectivitate". Deși afectat de „drawul" de la Constanța, antrenorul Farului a recunoscut cu franchețe meritele adversarului și ale arbitrajului.

Și știți cine fusese adversarul ? Chiar... F. C. Argeș care cucerise un punct la Constanța. Oare Titus Ozon a citit acest articol ?...

G. MIHALACHE

RĂDUCANU NU S-A JUCAT...

La Cluj s-a jucat unul din meciurile cheie ale etapei. Cu cît se apropia ora începerii partidei — pe care unii o vedeau... în familie — neliniștea creștea în ambele tabere. Ce a urmat, s-a văzut pe micile ecrane. C.F.R. și-a înscris în palmares o victorie prețioasă, de care avea nevoie ca de aer.

Ceea ce vrem să subliniem în aceste rînduri este un fapt care — spre cinstea și onoarea celor două echipe — merită a fi consemnat cu majuscule: IN CIUDA IMPORTANȚEI PE CARE O AVEA, JOCUL S-A DESFĂȘURAT INTR-O NOTĂ DE DEPLINĂ SPORTIVITATE, IN ACEL SPIRIT DE ADEVARAT FAIR-PLAY. Pentru aceasta, învinșii și învingătorii merită felicitări. Iată, deci, că și jocurile cu miză se pot desfășura într-un cadru cu adevărat sportiv.

★

La înapoierea în București, am călătorit împreună cu fotbaliștii de la Rapid. Toți erau marcați de înfringerea suferită și nimeni nu încerca să ascundă amărăciunea produsă de acest eșec. Ca niște adevărați sportivi, rapidiștii recunoșteau meritele învingătorilor, dezvăluindu-și în același timp lipsurile.

Nu știm dacă a fost cel mai afectat de înfrîngere, dar, la vestiare, Răducanu a plîns ca un copil. Mi-au spus-o colegii lui. Se simțea vinovat de înfringerea echipei și a simțit nevoia unei destăinuiri: „Am greșit la primul gol. Am vrut să-i arunc mingea lui Lupescu, să reiau jocul imediat, dar am scăpat balonul din mînă. Și greșeala am plătit-o scump. La 3—1 mă durea inima, nu altceva, și nu mai aveam forță nici să degajez".

Răducanu e un portar mare. Știm, uneori e copilăros. De data aceasta, vorbea cu gravitate, sincer, cu tăria omului care-și recunoaște greșeala. Am fost la meci, l-am urmărit și putem afirma fără teama de a greși: Răducanu n-a vrut să facă unul din „numerele" cu care să amuze tribunele. *În faza cu pricina n-a fost vorba de neseriozitate. Nu, de data aceasta a greșit ca orice sportiv supus și el greșelii.*

A. CONSTANTIN

ETAPA DE DUMINICĂ

Văzută de NEAGU RĂDULESCU

Greu la deal și greu la vale...

„DUELUL" PROGRESUL-POLITEHNICA CONTINUAT LA CABINE...

Nici un meci de fotbal — oricît ar părea de curios neavizaților — nu se termină în 90 de minute, el continuînd cu o nouă... repriză de comentarii aprinse.

În cabina Politehnicii, domnește liniștea. Bărbia lui Stoicescu sîngerează abundent — cineva caută un fotoreporter, „ca să... vadă lumea", — în timp ce antrenorul Mărdărescu repetă în neștire: **„iarăși, domnule, iarăși ne înving arbitrii la București. Parcă e un blestem..."**.

După o clipă, zărindu-l pe secretarul general al Federației, Ion Alexandrescu:

— **Noi nu ne-am plîns niciodată, dar asta e prea de tot! Două goluri inventate, oferite gazdelor, în ochii federației. Sper să luați măcar acum o decizie drastică...**

Față-n față cu Ion Alexandrescu.

— Ce părere aveți de arbitraj ?

— **Birăescu a condus slab. Chiar foarte slab.**

Iată și o opinie a unuia din conducătorii Progresului, al cărui nume nu-l facem public din motive lesne de înțeles: **„Am învins cu ajutorul arbitrilor, dar am fi învins oricum... Intrați în vestiarul nostru: băieții sînt abătuți, nu gustă victoria... Poate că Birăescu ne-a dat punctul luat cîndva de Ritter, în meciul cu U.T.A. !"**

După cîteva minute, un schimb de „amabilități" verbale între Matei și Moldoveanu (jucătorul ieșean) pare să aprindă un nou incendiu. Intervine antrenorul Mărdărescu și spiritele se calmează, dar vocea lui Moldoveanu răzbate peste capetele tuturor:

— **Cum să nu fii nervos, cînd știi dinainte că la București, joci bine — joci rău, tot pierzi... Ne-au luat punctele cu Steaua, nu ne-au iertat nici astăzi. Și lumea pretinde să fii calm...**

Francisc Coloși, fost jucător internațional „bancar", cunoscut arbitru, salariat al Băncii, suporter a cărui inimă bate în pieptul... Progresului.

— Cum vi s-au părut confrații dumneavoastră, arbitrii ?

— **Știți, solidaritatea de breaslă...**

— Totuși ?

— **Au greșit de cîteva ori, grav, influențînd rezultatul.**

Discuție cu Pall, celălalt „eliminat" al Politehnicii.

— De ce ți-a arătat arbitrul cartonașul roșu ?

— **Nu știu.**

— Nu i-ai zis nimic ?

— **I-am spus doar atît: ce faceți, tovarășe, arbitru, vă bateți joc de noi ?! Asta e cinste ? !**

Am fi vrut să încheiem reportajul acesta cu opiniile arbitrului Birăescu, dar — spre surprinderea noastră — acesta răspunde sec:

— **Deciziile mele au fost cele de pe teren !**

Ovidiu IOANIȚOAIA

SPIRIT DE LUPTĂ ȘI SPORTIVITATE

(Urmare din pag. 1)

și în ultimele cinci etape, indiferent de pozițiile în clasament ale echipelor, de aspirațiile lor împlinite sau neîmplinite.

Legat de acest joc, am avut și o satisfacție deosebită, constatînd că, la orizont, se profilează un nou portar de clasă. Este vorba de tînărul **Iordache**, apărătorul buturilor ieșene, deja confirmat prin prezența lui în echipa de tineret a țării. Într-un moment cînd Răducanu, sigur pe gloria și pe posibilitățile lui, ne poartă din rai în iad și viceversa, iar Adamache se apropie de amurgul carierii, apariția unui nou portar de talent este tonifiantă.

Trecînd la capitolul rezultatelor neașteptate, pentru noi, cele două puncte pierdute de Rapid la Cluj apar ca o surpriză mai mică decît punctul pierdut de Dinamo la București. Oricum, era mai firesc de întrevăzut posibilitatea unei victorii locale în meciul disperării, de la Cluj, decît acest semieșec (și nu știm dacă măsurătoarea este exactă, dacă, de fapt, nu sîntem în fața unui mare eșec) al dinamoviștilor, pe teren propriu, în fața unui adversar care stîrnise atîtea discuții prin evoluția lui penibilă din săptămîna precedentă. Pentru elementul de senzație și de incertitudine care dă culoare campionatului, asemenea rezultate, desigur, nu sînt de respins. Dar lucrurile au și o altă fațetă, mult mai importantă. Este vorba de diferența de valoare pe care ar trebui s-o consemnăm între aspirantele la titlul de campioană și cele care se zbat să scape din ghiarele retrogradării, sau care rulează în pluton, fără pretenții. Să ne gîndim că Rapid, de pildă, are încă destule șanse de a deveni campioană, în timp ce echipa care a ridiculizat-o duminică, în repriza a doua, ar putea să părăsească scena diviziei A. Privite realist, asemenea surprize sînt, deci, inacceptabile.

Dar, probabil, cele mai ascuțite comentarii se fac în jurul arbitrajului din meciul Progresul — Politehnica Iași, al cărui rezultat a fost, practic, decis de conducătorul jocului, după ce Progresul avusese prilejul (în prima repriză) unei victorii confortabile. Se insistă, cum este și normal, asupra celui de al doilea gol, egalizator, al Progresului, realizat pe fondul unei faultări prelungite a portarului ieșean, trecută cu vederea atît de arbitrul de centru, Șt. Birăescu, cît și de tușierul I. Boroș. Este greșeala care avea să dea peste cap meciul, denaturînd nu numai rezultatul din momentul acela, dar, prin evenimentele care au urmat, și pe cel final. A trecut, în aceste condiții, mai puțin observată, o greșeală care pune sub semnul întrebării competența arbitrului, spiritul lui de răspundere. Ne gîndim la faza în care Beldeanu, faultat de un adversar, a răspuns **cu o lovitură de pumn.** Dacă arbitrul n-ar fi văzut acest gest nesportiv, el nu-l putea sancționa. Dacă l-a văzut, el nu putea dicta decît eliminarea jucătorului (nu o dată, asistînd la ședințele Comisiei de disciplină, am consemnat suspendarea pe trei etape a unor jucători din diviziile B și C, eliminați de pe teren pentru INTENȚIE de lovire). Arbitrul Birăescu a recurs, însă, la un regulament propriu, fluturînd cartonașul galben, și nu cel roșu. Văzuse, deci, gestul lui Beldeanu, dar îl penaliza altfel decît s-ar fi cuvenit. Cu ce drept ? Jucătorilor li se cere să nu calce regulamentul. Oare cerința aceasta nu se adresează, în primul rînd, arbitrilor ?

ASTĂZI, ȘEDINȚA BIROULUI FEDERAL

Astăzi, cu începere de la ora 17.30, la sediul Federației de fotbal, va avea loc o ședință de lucru a Biroului federal, în cadrul căreia vor fi analizate comportările loturilor A și olimpic, stabilindu-se totodată programul lor competițional de toamnă. La ora 19, se va desfășura o conferință de presă pe aceste teme, fiind invitați, cu acest prilej, să participe toți ziariștii de specialitate.

ION IONESCU — ABSOLVENT AL ȘCOLII DE ANTRENORI DIN KÖLN

Ieri ne-a vizitat la redacție **Ion Ionescu**, aflat în vacanță după consumarea campionatului belgian. Intrebat asupra proiectelor sale de viitor, fostul rapidist ne-a arătat, cu justificată mîndrie, diploma celebrei școli de antrenori de la Köln. Puiu Ionescu este primul antrenor român care posedă un asemenea onorant document.

Turneul echipei München 1880 (R. F. a Germaniei) în țara noastră

Formația München 1880 (R.F. a Germaniei) a susținut duminică, la Sibiu, primul meci din cadrul turneului pe care îl întreprinde în țara noastră. Oaspeții au întîlnit pe divizionara B C.S.M. Sibiu, care a cîștigat partida cu scorul de 1—0 (1—0). Unicul gol a fost înscris de Stoicescu (min. 7).

Azi, München 1880 va juca la Caracal, în compania lui F.C. Caracal și joi la Pitești, cu F.C. Argeș.

I. IONESCU — coresp.

ARBITRII SFERTURILOR DE FINALĂ ALE „CUPEI ROMÂNIEI"

Mîine au loc partidele retur ale sferturilor de finală ale „Cupei României".

Iată arbitrii lor:

Crișul Oradea — Steaua: V. TOPAN (Cluj), ajutat la linie de Tr. Cruceanu și A. Crișan (ambii din Arad);

„U" Cluj — Politehnica Timișoara: I. BARBU (Aiud), ajutat de I. Filip (Abrud) și C. Cîmpeanu (Alba Iulia);

C.F.R. Timișoara — Metalul București: C. POP (Hunedoara), ajutat de I. Panait (Petroșani) și I. Ștefăniță (Hunedoara);

Progresul Brăila — Dinamo București: N. CURSARU, ajutat de V. Neacșu și N. Moroianu (toți din Ploiești).

LUI NEAGU I S-A PUS PICIORUL ÎN GHIPS

Sîntem informați că în urma accidentului suferit în partida cu C.F.R. Cluj — entorsă la gleznă — jucătorului Neagu (Rapid) i s-a pus piciorul în ghips, iar folosirea lui în următoarele două etape este incertă.

CAMPIONATUL ECHIPELOR DE TINERET-REZERVE

1. Petrolul	25	17	4	4	45—22	38
2. „U" Cluj	25	16	3	6	44—24	35
3. Steaua	25	15	5	5	42—26	35
4. Sport C. B.	25	12	6	7	44—23	30
5. Dinamo	26	11	8	7	33—18	30
6. Politehnica	25	13	2	10	31—29	28
7. F.C. Argeș	25	12	2	11	37—32	26
8. „U" Craiova	25	8	10	7	33—28	26
9. Rapid	27	10	6	11	36—36	26
10. C.F.R. Tim.	25	8	6	11	24—31	22
11. Progresul	25	7	7	11	26—30	21
12. Steagul roșu	26	9	3	14	34—48	21
13. C.F.R. Cluj	25	7	5	13	24—37	19
14. U.T.A.	25	5	9	11	26—43	19
15. Jiul	25	7	3	15	18—41	17
16. Farul	25	4	3	18	17—46	11

CE S-A ÎNTÎMPLAT LA GALAȚI ȘI P. NEAMȚ?

Un pas spre „A", un pas spre „C"...

„Remiza" de la Galați, cea care a limpezit — se pare — clasamentul seriei I, e discutată la ora actuală în fel și chip. Pentru a limita speculațiile, trebuie spus, de la bun început, că a fost o luptă sportivă, admirabilă probă de dăruire și sacrificiu de ambele părți, pe un teren-patinoar, sub o ploaie grea, neîntreruptă. Una din explicațiile draw-ului poate fi tocmai terenul greu, aliat principal al echipei venită să se apere. Dar dincolo de aceasta, **prima cauză** o reprezintă, credem, jocul bun al liderului. Pentru că A.S.A. Tg. Mureș a jucat organizat, disciplinat, matur, cu o apărare metronom **(Soloszy** și **Czako** au excelat, cu **Naghi** strateg la mijloc) și a preferat contraatacurile în urma cărora a înscris **(Naghi**, min. 18), a ratat (Mureșan, min. 26, 29; Lucaci min. 33), sau a fost... nedreptățită (în min. 87 Fazekaș a înscris, dar tușierul Bizinichi a semnalizat, fără temei, ofsaid).

În replică, echipa care nu vrea să părăsească divizia B, Politehnica a oferit un atac harnic, dar haotic și neinspirat (Marinescu a ratat ocazii excelente în min. 6, 10 12, 16; Bezman și Popanică au rămas mai mereu în ofsaid. **golul lui Popanică** din **min.** 43, cu capul pe spate, rezultînd dintr-o lovitură liberă). Gazdele au atacat mai mult, au avut destule ocazii (în min. 33 Dinu a nimerit bara, iar Toth a scos apoi balonul de la vinclu), însă a primit prea repede **(min. 18)** și prea ușor (Dumbreanu a scăpat din brațe mingea șutată de Lucaci, iar Naghi a reluat de la 7 m) un gol cu efect moral.

Slab arbitrajul lui C. Petrea (București).

Mircea M. IONESCU

Sportul studențesc a mai ratat o șansă

În cursa de urmărire — în care rezultatul meciului de duminică avea un cuvînt greu de spus — Sportul studențesc a intîlnit la Piatra Neamț o echipă care nu s-a lăsat impresionată sau influențată de dorințele și speranțele bucureștenilor. În aceste condiții, spectatorii au asistat nu numai la un meci deosebit de disputat (depășindu-se, uneori limitele) ci și, pe alocuri, de-a dreptul dramatic.

În fața unei linii de atac periculoase — pentru care șansa victoriei rămînea singura soluție — apărarea locală a făcut tot posibilul pentru a evita înscrierea golului (în min. 26 Ciornoavă, scăpat spre gol, este prins de tricou), iar înaintarea pietreană face totul pentru a înscrie, șutînd deseori de la distanță, extrem de periculos.

...Golul înscris de **Ciornoavă** (min. 31) — valabil, în ciuda ofsaidului acuzat — aprinde spiritele (Chirițescu vede cartonașul galben), aruncă pe gazde în atac care reușesc egalarea prin Baicu, în min. 34. Din acest moment lupta se desfășoară acerb, șuturile și ocaziile alternează. Portarul bucureștean Argeșeanu a făcut o partidă excelentă, evitînd goluri gata făcute, iar Boc și Dumitru Nicolae au fost îngerii păzitori ai porții sale. Dar o apărare la înălțime nu s-a bucurat și de un atac pe măsură. Căci, deși ajunsi spre finalul partidei în situații poziționale favorabile, Dutan, Jamaischi și mai ales Ciornoavă nu reușesc să obțină o victorie nu numai necesară ca aerul, dar și posibilă. Arbitrul C. Ghiță (Brașov) s-a situat sub nota lui obișnuită, greșind uneori, fără a influența rezultatul, perfect echitabil.

Radu TIMOFTE

CÎȘTIGĂTORII AUTOTURISMELOR ȘI AI EXCURSIILOR DE LA TRAGEREA SPECIALĂ A LUNII MAI LA PRONOEXPRES

Categoria M (2 autoturisme „DACIA 1300"): 1. Tilică D. Alexandru — Piatra Neamț; 2. Costin Elena — București; **Categoria G (2 autoturisme „MOSKVICI 408" cu 4 faruri și radio): 1.** Vlădoiu Teodor — Deva; 2. Dobre Alexandru — Roșiori, jud. Teleorman; **Categoria N (3 autoturisme la alegere, conform prospect): 1.** Benksik Ștefan — com. Nădlac, jud. Arad; 2. Ulman Constantin — Brăila și 3. Nicolescu Florica — București.

Categoria O (6 excursii în Iugoslavia — Bulgaria — Ungaria): 1. Moldovan Lazăr — Arad; 2. Bibart Mircea — com. Biharia, jud. Bihor; 3. Smaranda Gheorghiță — Constanța; 4. Harabagiu Valentin — Galați; 5. Gavril Ioan — Iași; 6. Pop Aurel — Satu Mare. **Categoria H și P (67 excursii în U.R.S.S. (Kiev—Soci):** 1. Hut Nicolae — Arad; 2. Bugariu Corneliu — com. Bîrzava, jud. Arad; 3. Barbu Nicolae — Gh. Gheorghiu-Dej, jud. Bacău; 4. Szilaghi Etelca — Aleșd, jud. Bihor; 5. Pirte Marin și 6. Alexe Ion din Brașov; 7. Hirsean Octavian — Tohanul Vechi, jud. Brașov; 8. Corbeanu Nicu — Brăila; 9. Filer Ionel — com. Rusca Montana, jud. Caraș-Severin; 10. Grozăvescu Aurel — com. Pecinesca, jud. Caraș-Severin; 11. Vig Iren — Cluj. Continuare în numărul de mîine.

CÎȘTIGURILE CONCURSULUI PRONOEXPRES NR. 21 DIN 26 MAI

Extragerea I: Cat. 1: 1 variantă 100% a 100.000 și 1 variantă 10% a 10.000 lei; a 2-a: 1 variantă 50% a 50.775 lei și 1 variantă 25% a 25.387 lei; a 3-a: 10.30 a 7.394 lei; a 4-a: 41,25 a 1.846 lei; a 5-a: 168,25 a 453 lei; a 6-a: 5.117,75 a 40 lei. REPORT CATEG. 1: 1.159.504 lei.

Cîștigătorul categ. 1 100% FUNIERU ALEXANDRU din Poiana Țapului.

Extragerea a II-a: Cat. A: 1 variantă 100% a 100.000 lei și 2 **variante 10% a 10.000 lei; B: 12,50 a 6.908 lei; C: 56,75 a 1.522 lei; D: 2.409,35 a 60 lei; E: 128,55 a 200 lei; F: 2.789,10 a 40 lei. REPORT CATEG. A: 298.448 lei.**

Cîștigătorul categ. A 100% IORDACHE CONSTANTIN din Suceava.

Rubrică redactată de LOTO-PRONOSPORT

Divizia C — etapa a 28-a

F.C. Caracal și Chimia Rm. Vîlcea continuă cursa pentru șefia seriei a IV-a

SERIA I

Fulgerul Dorohoi — Minerul Gura Humorului 3—1 (2—0)
Chimia Suceava — Foresta Fălticeni 3—1 (0—1)
Rarăul Cîmpulung — Nicolina Iași 2—0 (0—0)
Minerul Comănești — Textila Buhuși 2—1 (1—1)
Letea Bacău — Textila Botoșani 4—0 (1—0)
Victoria Roman — Minobradul Vatra Dornei 7—1 (4—0)
Penicilina Iași — Cimentul Bicaz 3—2 (1—1)
I.T.A. Pașcani — Petrolul Moinești 1—1 (1—0)

(Corespondenți: I. Mandache, C. Alexe, A. Rotaru, G. Bîrzan, I. Iancu, C. Gheorghe, V. Diaconescu și C. Enea).

CLASAMENTUL

1. Chimia	28	18	4	6	55—17	40
2. Victoria	28	13	7	8	51—31	33
3. Min. C.	28	14	5	9	43—25	33
4. Petrolul	28	14	4	10	38—31	32
5. Cimentul	28	14	4	10	46—39	32
6. Foresta	28	13	4	11	36—39	30
7. Min. G.H.	28	11	7	10	43—33	29
8. Rarăul	28	12	3	13	36—32	27
9. Nicolina	28	9	9	10	33—37	27
10. Minobradul	28	12	2	14	42—52	26
11. Textila Bt.	28	10	5	13	28—37	25
12. ITA Pașcani	28	10	5	13	35—49	25
13. Textila Bh.	28	10	4	14	39—43	24
14. Penicilina	28	10	4	14	26—42	24
15. Letea	28	8	5	15	35—49	21
16. Fulgerul	28	8	4	16	39—69	20

Etapa viitoare (6 iunie): Nicolina — Textila Bt., Minerul C. — Rarăul, Minerul G.H. — Cimentul, Petrolul — Chimia, Textila Bh. — Penicilina, Fulgerul — I.T.A. Pașcani, Minobradul — Letea, Foresta — Victoria.

SERIA A II-a

Rulmentul Bîrlad — A.S.M. Tecuci 1—1 (0—0)
Metalul Buzău — Ancora Galați 2—1 (0—1)
Voința București — Metalurgistul Brăila 3—0 (3—0)
Petrolul Berca — Dacia Galați 2—1 (2—0)
Trotușul Gheorghiu-Dej — Automobilul Focșani 1—0 (1—0)
S.U.T. Galați — Șoimii Buzău 0—1 (0—1)
Unirea Tricolor Brăila — Olimpia Rm. Sărat 3—0 (2—0)
Petrolistul Boldești — Metalul Ploieni 0—1 (0—1)

(Corespondenți: S. Eliade, D. Marin, Gh. Vlad, M. Plopeșanu, Gh. Grunzu, V. Ștefănescu, I. Baltag și N. Dincă).

CLASAMENTUL

1. Metalul P.	28	19	5	4	43—17	43
2. Șoimii	28	15	5	8	41—21	35
3. Rulmentul	28	9	14	5	25—24	32
4. Olimpia	28	14	4	10	37—44	32
5. Metalul B.	28	11	7	10	43—34	29
6. Unirea Tricolor	28	10	8	10	30—42	28
7. Petrolistul	28	11	5	12	53—36	27
8. Dacia	29	9	9	10	34—29	27
9. Trotușul	28	11	4	13	38—47	26
10. Voința	28	8	9	11	30—28	25
11. Automobilul	28	11	3	14	28—44	25
12. SUT Galați	28	8	8	12	28—25	24
13. ASM Tecuci	28	6	12	10	37—44	24
14. Petrolul	28	8	8	12	31—39	24
15. Ancora	28	9	6	13	27—38	24
16. Metalurgistul	28	8	7	13	29—42	23

Etapa viitoare: Metalurgistul — Petrolul, Automobilul — Șoimii, Trotușul — Unirea Tricolor, A.S.M. Tecuci — S.U.T. Galați, Petrolistul — Olimpia, Ancora — Metalul P., Metalul B. — Voința, Dacia — Rulmentul.

SERIA A III-a

Electronica București — Delta Tulcea 1—0 (0—0)
Marina Mangalia — Olimpia Giurgiu 0—0
Victoria Florești — Electrica Constanța 1—2 (0—2)
Azotul Slobozia — Flacăra roșie București (amînat)
Cimentul Medgidia — Prahova Ploiești 1—1 (0—0)
Dunărea Tulcea — Laromet București 0—0
Tehnometal București — Unirea București 0—0
Celuloza Călărași — I.M.U. Medgidia 1—0 (1—0)

(Corespondenți: O. Guțu, I. Ciobotă, N. Coman, R. Avram, I. Turșie, T. Popescu și S. Marin).

CLASAMENTUL

1. Delta	28	20	2	6	55—16	42
2. Electronica	28	17	3	8	44—19	37
3. Prahova	28	13	8	7	35—21	34
4. Flacăra	27	15	4	8	33—26	34
5. IMU Medgidia	28	12	7	9	41—29	31
6. Azotul	27	13	4	10	33—16	30
7. Olimpia	28	11	6	11	29—32	28
8. Victoria	28	7	12	9	30—33	26
9. Celuloza	28	10	6	12	30—35	26
10. Tehnometal	28	7	12	9	25—30	26
11. Electrica	28	10	6	12	36—41	26
12. Unirea	28	11	3	14	38—41	25
13. Cimentul	28	9	6	13	31—34	24
14. Dunărea	28	7	9	12	22—42	23
15. Laromet	28	7	7	14	24—29	21
16. Marina	28	4	5	19	17—51	13

Etapa viitoare: Olimpia — Cimentul, Prahova — Electrica, Unirea — Electronica, I.M.U. Medgidia — Victoria, Flacăra roșie — Dunărea, Delta — Tehnometal; Celuloza — Marina, Laromet — Azotul.

SERIA A IV-a

Autobuzul București — F. C. Caracal 1—2 (0—2)
Petrolul Tîrgoviște — Chimia Rm. Vîlcea 2—4 (0—0)
Chimia Tr. Măgurele — Lotrul Brezoi 4—1 (3—1)
Petrolul Videle — T.M. București 1—0 (1—0)
Unirea Drăgășani — Comerțul Alexandria 2—0 (1—0)
Gloria Slatina — Mașini unelte București 0—1 (0—0)
Dacia Pitești — I.R.A. Cîmpina 2—0 (2—0)
Sirena București — Progresul Corabia 3—1 (0—1)

(Corespondenți: C. Vișan, M. Avanu, D. Gruia, V. Niculescu, I. Denghel, I. Diaconu, Al. Momete și D. Diaconescu).

CLASAMENTUL

1. FC Caracal	28	18	4	6	48—23	40
2. Chimia Rm. V.	28	18	4	6	47—25	40
3. Chimia T.M.	28	13	7	8	35—26	33
4. TM Buc.	28	12	7	9	39—28	31
5. Petrolul V.	28	12	5	11	37—32	29
6. IRA Cîmpina	28	10	9	9	29—25	29
7. Comerțul	28	11	6	11	33—35	28
8. Mașini	28	13	2	13	48—49	28
9. Petrolul T.	28	8	12	8	33—41	28
10. Dacia	28	10	7	11	35—38	27
11. Gloria	28	9	7	12	27—29	25
12. Autobuzul	28	10	4	14	38—30	24
13. Sirena	28	8	8	12	35—41	24
14. Lotrul	28	9	5	14	31—46	23
15. Unirea	28	7	6	15	18—41	20
16. Progresul	28	6	7	15	29—49	19

Etapa viitoare: Dacia — Petrolul V., Progresul — Autobuzul, T.M. București — Lotrul, Mașini — Unirea, Comerțul — Petrolul, T., F.C. Caracal — Sirena, I.R.A. Cîmpina — Chimia Tr. M., Chimia Rm. V. — Gloria.

SERIA A V-a

Metalul Topleț — Știința Petroșani 1—0 (0—0)
Minerul Lupeni — Dunărea Calafat 1—0 (0—0)
Steagul roșu Plenița — Furnirul Deta 2—1 (1—1)
Minerul Motru — Metalul Tr. Severin 2—1 (1—0)
Vulturii textila Lugoj — Minerul Moldova Nouă 4—0 (2—0)
Minerul Bocșa — C.F.R. Caransebeș 4—0 (1—0)
M.E.V.A. Tr. Severin — Electromotor Timișoara 5—3 (3—1)
Victoria Caransebeș — Pandurii Tg. Jiu 2—0 (1—0)

(Corespondenți: C. Avram, I. Cotescu, I. Julea, V. Crăciun, C. Olaru, I. Sanfiroiu, M. Focșan și M. Mutașcu).

CLASAMENTUL

1. Vulturii	28	15	6	7	62—21	36
2. Știința	28	14	6	8	40—15	34
3. Minerul B.	28	14	3	11	36—32	31
4. CFR C-sebeș	28	13	4	11	35—34	30
5. Pandurii	28	10	9	9	30—27	29
6. Dunărea	28	12	5	11	35—37	29
7. Electromotor	28	11	7	10	33—37	29
8. Min. M. N.	28	13	3	12	27—35	29
9. Met. T. S.	28	11	5	12	48—41	27
10. MEVA Tr. Sev.	28	10	6	12	37—49	26
11. Minerul M.	28	8	10	10	19—34	26
12. Metalul T.	28	11	3	14	37—45	25
13. Steagul	28	10	5	13	30—38	25
14. Minerul B.	28	11	3	14	36—48	25
15. Furnirul	28	10	4	14	34—39	24
16. Victoria	28	8	7	13	32—39	23

Etapa viitoare: Dunărea — M.E.V.A. Tr. Sev., C.F.R. Caransebeș — Minerul M., Electromotor — Pandurii, Vulturii — Victoria, Minerul B. — Furnirul, Metalul Tr. S. — Știința, Minerul L. — Minerul M.N., Metalul T. — Steagul.

SERIA A VI-a

Minaur Zlatna — Minerul Teliuc 2—1 (2—0)
Industria sîrmei Cîmpia Turzii — Mureșul Deva 2—1 (0—1)
Victoria Călan — Chimica Tîrnăveni 2—0 (1—0)
Aurul Brad — Arieșul Cîmpia Turzii 5—0 (3—0)
A.S.A. Sibiu — Minerul Ghelar 2—0 (1—0)
C.F.R. Simeria — Metalul Aiud 5—0 (2—0) s-a jucat la Teluș.
Soda Ocna Mureș — Metalul Copșa Mică 0—0
Unirea Alba Iulia — Independența Sibiu 1—2 (1—2).

(Corespondenți: N. Băișan, L. Donciu, A. Günther, M. Susan, I. Boțocan, C. Ion, Gh. Tăutan și I. Filipescu).

CLASAMENTUL

1. Independența	28	18	3	7	40—30	39
2. Mureșul	28	17	4	7	44—27	38
3. Chimica	28	16	4	8	55—23	36
4. Victoria	28	14	3	11	33—28	31
5. Metalul A.	28	12	5	11	54—45	29
6. Minaur	28	14	1	13	41—40	29
7. Ind. sîrmei	28	12	3	13	36—31	27
8. ASA Sibiu	28	9	9	10	28—25	27
9. Aurul	28	12	3	13	30—36	27
10. Soda	28	10	7	11	37—44	27
11. Minerul G.	28	12	1	15	30—35	25
12. Minerul T.	28	11	3	14	33—41	25
13. Unirea	28	10	5	13	26—38	25
14. CFR Simeria	28	9	5	14	35—38	23
15. Metalul C.M.	28	9	4	15	29—44	22
16. Arieșul	28	6	6	16	16—49	18

Etapa viitoare: Metalul A. — Victoria, Arieșul — Metalul C.M., Minerul G. — Soda, Minerul T. — A.S.A. Sibiu, Minaur — C.F.R. Simeria, Aurul — Unirea, Independența — Mureșul, Chimica — Ind. sîrmei.

SERIA A VII-a

Victoria Carei — Unirea Dej 1—0 (0—0)
Constructorul Baia Mare — Bradul Vișeu 0—1 (0—1)
Dermata Cluj — Someșul Satu Mare 1—0 (1—0)
C.I.L. Sighetul Marmației — Progresul Năsăud 4—0 (1—0)
Chimistul Baia Mare — Recolta Salonta 1—1 (0—0)
Minerul Baia Sprie — Unirea Zalău 2—0 (0—0)
Arieșul Turda — C.I.L. Gherla 4—0 (2—0)
Someșul Beclean — Gloria Baia Mare 1—4 (1—1)

(Corespondenți: Tr. Silaghi, L. Chira, E. Fehervari, V. Godja, R. Pop, A. Domuța, P. Lazăr și I. Pintea).

CLASAMENTUL

1. Unirea D.	28	16	5	7	60—26	37
2. Arieșul	28	15	7	6	59—31	37
3. Victoria	28	16	4	8	39—24	36
4. CIL Gherla	28	16	3	9	44—24	35
5. Unirea Z.	28	12	8	8	40—25	32
6. Dermata	28	13	5	10	37—28	31
7. Gloria	28	13	5	10	42—35	31
8. Minerul	28	14	2	12	42—38	30
9. CIL Sighet	28	12	6	10	35—33	30
10. Recolta	28	11	7	10	34—43	29
11. Someșul S. M.	28	10	4	14	29—41	24
12. Progresul	28	9	5	14	30—52	23
13. Bradul	28	9	6	13	33—39	22
14. Chimistul	28	6	7	15	26—33	19
15. Constructorul	28	7	5	16	26—44	19
16. Someșul B.	28	3	5	20	26—86	11

Etapa viitoare: Someșul S.M. — C.I.L. Sighet, Unirea D. — Chimistul, C.I.L. Gherla — Someșul B., Bradul — Minerul, Progresul — Constructorul, Gloria — Victoria, Recolta — Unirea Z., Dermata — Arieșul.

SERIA A VIII-a

Viitorul Gheorghieni — Colorom Codlea 3—0 (1—0).
Carpați Brașov — Forestierul Tg. Secuiesc 3—1 (1—1).
C.F.R. Sighișoara — Carpați Sinaia 2—1 (2—1)
Caraimanul Bușteni — Torpedo Zărnești 3—1 (1—1)
Lemnarul Odorheiul Secuiesc — Tractorul Brașov 1—2 (0—1)
Chimia Or. Victoria — Minerul Bălan 3—1 (2—1)
Chimia Făgăraș — Vitrometan Mediaș 4—0 (1—0)
Oltul Sf. Gheorghe — Unirea Cristuru Secuiesc 2—2 (1—1)

(Corespondenți: C. Malnași, G. Lorac, I. Turjan, V. Zbarcea, A. Pialoga, Gh. Matei, B. Stoiciu și Gh. Briotă).

CLASAMENTUL

1. Chimia F.	28	20	4	4	64—18	44
2. Oltul	28	19	5	4	49—22	43
3. Tractorul	28	13	6	9	53—27	32
4. Lemnarul	28	13	6	9	51—37	32
5. Carpați S.	28	13	4	11	52—34	30
6. Caraimanul	28	12	5	11	38—39	29
7. Viitorul	28	12	5	11	27—33	29
8. CFR Sighișoara	28	10	7	11	38—39	27
9. Forestierul	28	12	2	14	39—46	26
10. Minerul	28	12	2	14	35—54	26
11. Torpedo	28	11	3	14	27—53	25
12. Chimia V.	28	8	6	14	40—49	22
13. Carpați B.	28	9	3	16	44—41	21
14. Vitrometan	28	10	1	17	40—50	21
15. Unirea	28	8	5	15	39—66	21
16. Colorom	28	9	2	17	30—58	20

Etapa viitoare: Tractorul — Torpedo, Vitrometan — Viitorul, Minerul — Carpați S., C.F.R. Sighișoara — Carpați B., Chimia F. — Chimia V., Lemnarul — Oltul, Forestierul — Colorom, Unirea — Caraimanul.

sportul în lume

La „regata Sofia"

5 VICTORII ROMÂNEȘTI ÎN PROBELE OLIMPICE!

SOFIA (prin telefon). Pe lacul Pancearevo s-a disputat cea de a V-a ediție a tradiționalei regate internaționale de caiac-canoe, la care au participat sportivi din 10 țări: *Austria, Cehoslovacia, Italia, Iugoslavia, Polonia, România, R.D. Germană, R.F. a Germaniei, R.S.F.S.R.* și *Bulgaria.* Competiția a fost net dominată *de reprezentanții României, care au cîștigat 5 din cele 7 probe (olimpice) cuprinse în programul regatei.*

Iată, de altfel, lista performerilor români: *K 4—1000 m:* 1. Negraia — Ivanov — Zafiu — Zabara 3:15.6; 2. Coșniță — Simiocenco — Dragulschi — Pavel 3:17,2; *C 1—1000 m.* 1. I. Patzaichin 4:25,3; 2. Danielov 4:28,0; *C 2—1000 m* 1. Calabiciov — Covaliov 3:56,1; *K. 1—500 m (f)* 1. Viorica Dumitru 2:11,6, 2. Maria Nichiforov 2:12,2. *K. 2—500 m (f)* 1. Viorica Dumitru — Maria Nichiforov 1:59.8. În proba de *K. 1—1000 m* I. Irimia s-a clasat pe locul 7, iar la K 2—1000 m echipajul Coșniță — Simiocenco a ocupat locul 3 cu 3:27,8.

Toma HRISTOV

ROLAND GARROS '71

ILIE NĂSTASE A TRECUT PRIMUL PRAGUL OPTIMILOR DE FINALĂ

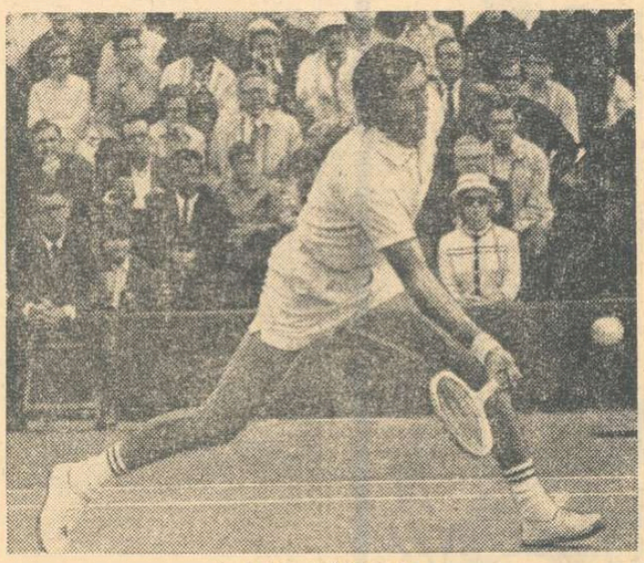

ILIE NĂSTASE

PARIS, 31 (prin telefon, de la trimisul nostru special).

Cu disputarea primelor optimi de finală ale probei de simplu, se poate spune că Roland Garros '71 a început cu adevărat. Cine intră în rîndul „celor 8" primește de pe acum o bonificație de 10 puncte în clasamentul Marelui Premiu — F.I.L.T., internaționalele Franței fiind — alături de Wimbledon și Forest Hills — unul din cele trei turnee din categoria A în întrecerea-maraton care se prelungește pe distanța unui întreg sezon de tenis.

ILIE NĂSTASE, liderul Marelui Premiu și-a rotunjit, deci, punctajul, făcînd totodată încă un pas spre etapele superioare ale acestor campionate, care desemnează pe cel mai bun tenisman pe terenuri cu zgură.

Învinsul său de luni după amiază, polonezul **Tadeus Nowicki** poate fi socotit, totuși, ca una din revelațiile turneului. Cel care eliminase succesiv pe americanul Mc.Manus, pe sovieticul Korotkov și pe ambidextrul sud-african Mc.Millan a opus și capului de serie cu nr. 3 o replică foarte susținută.

Năstase a început splendid, nelăsînd în primele două seturi **aproape nimic adversarului. A venit însă clasicul moment de relaxare din setul III, ceea ce i-a permis lui Novicki să se pună pe picioare, reducînd handicapul. Setul IV este disputat cu ardoare, fiecare cîștigîndu-și serviciul pînă la 5—5. Aici, pe serviciul său, Năstase este condus cu 15—40, dar remontează și cîștigă 2 puncte 6—5. Urmează breakul decisiv și Ilie Năstase termină învingător.**

Ce fac ceilalți capi de serii? **Arthur Ashe** (nr. 2) n-a avut o sarcină ușoară în fața lui **Georges Goven,** de care a trecut totuși printr-o victorie în trei seturi. Doi americani cu joc tipic de forță, **Frank Froehling** și **Marty Riessen,** au luptat pînă la ultima picătură de energie pentru desemnarea cîștigătorului — Froehling. În fine, al patrulea meci, cel dintre **Stan Smith** și francezul **Patrick Dominguez** s-a întrerupt din cauza ploii cînd scorul era de 4—4 în primul set. Cu învingătorul va juca Ilie Năstase în „sferturi".

Jumătatea de jos a tabloului de simplu va desemna pe cei 4 calificați în jocurile programate pentru după-amiaza de marți (n.r. azi). **Capul de serie nr. 1, cehoslovacul Jan Kodes, joacă acum contra tenismanului francez François Jauffret.** O partidă echilibrată va fi aceea dintre **Z. Franulovici** și ex-profesionistul **P. Barthes.** Celelalte două meciuri sînt **Lutz — Proisy** și **Richey — Gulyas,** cu șanse optime pentru jucătorii americani.

Vom vedea, însă, ce ne rezervă zilele viitoare.

REZULTATE TEHNICE

SIMPLU B (optimi de finală)
Năstase — Novicki 6—1, 6—1, 3—6, 7—5, Ashe — Goven 6—4, 6—4, 7—5, Froehling — Riessen 1—6, 2—6, 6—3, 6—4, 6—2.

DUBLU B (optimi de finală)
McMillan, Fairlie — Crealy, Stone 6—4, 7—3, 2—6, 4—6, 6—2; Cornejo, Fillol — Alexander, Dent 7—5, 6—1, 3—6, 6—4; Smith, Gorman — Barthes, Chanfreau 6—4, 6—3, 8—6; Richey, Metreveli — Addison, Holecek 6—4, 2—6, 9—11, 6—1, 6—2; Carmichael, Ruffels — Sakai, Kamivazumi 6—3, 6—2, 6—2.

SIMPLU F (optimi de finală)
Merette Shaar — July Heldman 4—6, 6—3, 6—4; Helene Gourlay — Key Sawamadsu 3—6, 6—2, 7—5.

Radu VOIA

Înconjurați cu multă căldură în timpul mondialelor de la Nagoya, sportivii chinezi oferă autografe admiratorilor lor. Recunoaștem, de la dreapta la stînga pe Ciuan Tze-tun, Cen Min-ci și Lin Hui-cin.

Foto: Agenția CHINA NOUĂ

FORȚELE PROPRII SAU „MIRACOLUL" CHINEZ LA TENIS DE MASĂ

În îndelungata sa istorie de aproape o jumătate de veac (federația internațională a luat ființă în 1926, iar primul campionat al lumii s-a desfășurat un an mai tirziu), tenisul de masă a cunoscut, este și firesc, zeci de campioni mondiali, unul mai reputat ca altul. Dar, parcă din această pleiadă de ași ai sferei de celuloid, *cei mai virtuozi s-au arătat reprezentanții Republicii Populare Chineze.* Ei domină cu o necontestată autoritate de mai bine de un deceniu arena internațională a sportului cu paleta. În toată această perioadă, de la ediția mondialelor de la Dortmund (1959) și pînă la ultima, cea de la Nagoya, celebrii jucători chinezi au înscris victorii eclatante — în fața unor adversari deosebit de redutabili — fie că au evoluat la Dortmund, Pekin, Praga, Ljubljana sau, recent în Japonia. Pretutindeni, o dată cu cîștigarea a 16 titluri supreme și a altor trofee internaționale, reprezentanții tenisului de masă din China populară cucereau și elogiile zecilor de mii de spectatori, a numeroșilor specialiști. Campioana lumii *Lin Hui-cin,* partenera ei *Cen Min-ci* sau faimoșii *Ciuan Tze-tun, Li Fu-iun, Cian Sl-lin* sau mai tinerii lor coechipieri *Li-Cin-kuan* sau *Lian Ko-lian* s-au acoperit de glorie, ei demonstrînd, fără echivoc, marea lor măiestrie la masa de joc și o comportare atingînd cele mai înalte valori ale eticii în relațiile cu sportivii celorlalte țări.

Pe acești admirabili sportivi am avut ocazia să-i cunoaștem în diferite împrejurări, la noi în România, la ei acasă sau cu ocazia diverselor competiții, de pe alte meridiane. De fiecare dată, contactele cu ei au constituit tot atîtea momente de mare satisfacție, de caldă prietenie. Pe cît de celebri, ei sînt totodată pe atît de modești și îndatoritori cu partenerii lor, gata oricînd să împărtășească din cunoștințele și experiența lor. Ne gîndim, de pildă, la zilele premergătoare mondialelor de la Nagoya, cînd, la Pekin, Maria Alexandru și Eleonora Mihalca aveau la dispoziție pentru pregătire, fie pe Lin Hui-cin sau Li Ho-nan, fie alte jucătoare mai puțin cunoscute dar valoroase. Același lucru se petrecea și cu jucătorii nepalezi (aflați la a.b.c.-ul tenisului de masă) prezenți și ei atunci la Pekin.

Sportivii chinezi știu poate mai bine ca alții ce înseamnă drumul spre performanță pentru că ei au reușit să îl parcurgă prin forțe proprii. Într-adevăr, cei care vorbesc de un miracol chinez la tenis de masă greșesc. Secretul acestor superbe izbînzi constă în munca asiduă, metodică de zi cu zi dusă cu cea mai mare tenacitate. *„Și noi avem talente, ne antrenăm sistematic și cu regularitate,* spunea cîndva *fostul campion al lumii, japonezul Ichiro Ogimura. Chinezii însă manifestă o perseverență și o abnegație peste orice închipuire".*

Așadar, răsunătoarele succese ale tenisului de masă din R. P. Chineză nu sînt izvorîte din cine știe ce misterioase secrete de fabricație. Prețuirea, sîrguința și încrederea în reușita țelului final generează marile victorii ale sportivilor chinezi, fii ai unui popor harnic, inteligent și extrem de prietenos.

Constantin COMARNISCHI

Meciul de rugby Franța—România se dispută la Beziers

interviu cu tovarășul ION IZVORANU, secretar general al F.R.R., reprezentantul României la lucrările Congresului F.I.R.A. de la Bruxelles

În ultima decadă a lunii mai, capitala Belgiei a fost gazda lucrărilor anuale ale Congresului F.I.R.A. Prezent la lucrări, în calitate de reprezentant al forului nostru de specialitate, tov. **Ion Izvoranu,** secretar general al F.R. Rugby, a avut amabilitatea, la înapoiere, să ne prezinte — în cadrul unui interviu — principalele aspecte dezbătute la Congres.

— Ca de obicei, F.I.R.A. are ca principal punct pe ordinea de zi alcătuirea calendarului competițional. Ce precizări puteți să ne faceți la acest capitol?

— Congresul de la Bruxelles a consemnat faptul că „Cupa națiunilor - F.I.R.A." rămîne, pe mai departe, principala competiție internațională înscrisă în calendar. În anul competițional 1971-1972 ea se va desfășura în cadrul a trei serii: una finală, cu participarea echipelor Franței, ROMÂNIEI, Marocului și Cehoslovaciei și două de calificare — Italia, Portugalia și Spania, Iugoslavia. În ce ne privește este de reținut faptul că vom juca cu Franța, la Beziers, în 12 decembrie anul acesta. În completare lotul nostru va susține două meciuri amicale la Angouleme și Brive, la 16 și respectiv 19 decembrie. Cel de-al doilea meci oficial din serie România îl va susține acasă — probabil la București — cu Marocul la 30 aprilie sau 7 mai 1972. Tot anul viitor, la 14 sau 21 mai, este programat și ultimul nostru meci din seria finală, cu Cehoslovacia, în deplasare. O mențione: toate echipele din prima serie au obligația de a prezenta formații și în competiția rezervată juniorilor.

— Apropo de speranțele rugbyului din țările cuprinse în F.I.R.A. Ce s-a hotărît, pe plan competițional, în cazul lor?

— Juniori din 8 țări (Franța, Italia, ROMÂNIA, Spania, Maroc, R.F.G., Cehoslovacia și Belgia) se vor întîlni în turneul final al „Cupei națiunilor F.I.R.A." programat între 20—26 martie la Roma. S-a fixat însă de pe acum programul primei etape: **Franța — Belgia, Italia — Cehoslovacia, ROMÂNIA — R.F.G.** și **Spania — Maroc.** În etapa următoare vor juca învingătoarele din primul și ultimul meci, ipotetic Franța — Spania și cele din meciurile II și III, tot ipotetic România — Italia. Există în acest fel toate șansele ca finala competiției să aibă loc — ca și la seniori, de o vreme încoace — între echipele Franței și României.

— Dintr-o statistică a F.I.R.A. rezultă că la acest organism sînt afiliate nu mai puțin de 16 federații naționale. De ce atunci doar opt participă la „Cupa națiunilor"?

— Cifra exactă a federațiilor naționale afiliate la F.I.R.A. este în prezent de 18, întrucît recent au cerut afilierea și federațiile din Danemarca și Tunis. Așadar 10 țări se află în afara „Cupei națiunilor". Este o situație vremelnică, determinată de imposibilitatea unor federații naționale de a rezolva problemele de ordin financiar. Luînd în considerare o asemenea situație de fond, Congresul a preconizat ca țările neangajate în „Cupa națiunilor" să susțină, deocamdată, între ele, o serie de jocuri amicale, urmînd ca la viitorul Congres, programat la Garmisch Partenkirchen, între 24 și 27 mai 1972, să fie reanalizată situația fiecărei federații în parte.

— Ce noutăți considerați că au intervenit în problemele de arbitraj, multe dintre ele controversate și acum?

— În primul rînd au fost fixați arbitrii internaționali ai F.I.R.A. **Calmet** și **Austry** (Franța), **Witing** (România), **Tonini** (Italia) și **Sacristan** (Spania). Acestora li se vor alătura trei arbitri britanici și cîte un arbitru din partea fiecărei federații naționale. În problemele de fond n-au apărut aspecte noi. În schimb a fost salutată ideea de a se organiza, în continuare, cursuri de perfecționare, anul acesta la **Toulouse** (12—19 septembrie) și **Vichy** (20—25 septembrie). **România va trimite la fiecare dintre aceste cursuri cîte doi arbitri. Separat federația noastră va organiza un curs de perfecționare în intervalul de la 20 iulie — 10 august, la Snagov, sub conducerea d-lui Ch. Durrand,** secretar al **Comisiei tehnice al F.I.R.A.**

În încheierea interviului acordat, tov. Ion Izvoranu s-a referit la realegerea unor organisme ale F.I.R.A. Comitetul de direcție cuprinde pe **Marcel Batigny**-Franța (președinte), **Heinz Reinhold**-R.F.G. (vicepreședinte), **Maurice Savy**-Franța (trezorier), **Jean Marie Gaux**-Franța (secretar general adjunct), **Mohammed Benjeloun**-Maroc și **Jean Simonetti**-Portugalia (membri). Din Biroul Comitetului executiv fac parte **M. Batigny** (președinte), **I. IZVORANU, C. Montano, L. Sentis** și **H. Reinhold** (vicepreședinți), **J. Cl. Bourrier** (secretar g-ral), **J. M. Gaux, M. Savy** (trezorieri generali) și **T. Lacroix** (trezorier general-adjunct). În fine Biroul permanent al Comisiei tehnice este alcătuit din **Bernard Mary** (președinte), **J. M. Gaux** (secretar), **Ch. Durrand** (raportor).

Tiberiu STAMA

IUGOSLAVIA ȘI TURCIA CALIFICATE PENTRU C. E. DE BASCHET (M)

ISTANBUL, 31 (Agerpres). — Turneul de calificare (pentru campionatul european masculin de baschet) s-a încheiat cu victoria echipei Iugoslaviei, care a terminat competiția neînvinsă totalizînd 8 puncte. Pe locurile următoare: Turcia, Finlanda, Austria și R.A.U.. Pentru turneul final al C.E. s-au calificat Iugoslavia și Turcia.

În ultima zi a competiției: Austria — R.A.U. 66—49; Iugoslavia — Turcia 109—62 (65—33).

● La Cagliari (Italia), în turneul de calificare pentru C.E. masculin de baschet selecționata Italiei a învins cu 84—56 (40—22) formația Belgiei. Într-un alt joc, reprezentativa Albaniei a dispus cu 92—63 (37—32) de echipa Angliei.

BENGTSSON ÎNVINS DE UN TÎNĂR JUCĂTOR

La Zadar (Iugoslavia) se desfășoară un mare concurs de tenis de masă (sistem turneu). În proba masculină, tînărul W. Lieck (R.F.G.) a furnizat o mare surpriză dispunînd cu 2—0 (21—16, 21—18) de campionul mondial, suedezul Bengtsson. În clasament conduce maghiarul Jonyer (neînvins pînă acum) cu 9 v. urmat de Stipancici — 7 v. Bengtsson — 5 v. Turneul feminin este dominat de jucătoarea maghiară Beatrice Kishazi care a învins-o pe fosta campioană europeană, Ilona Vostova.

C. M. DE SCRIMĂ '73 IN SUEDIA

MONTE CARLO, 31 (Agerpres). — Al 52-lea Congres al Federației Internaționale de Scrimă a hotărît ca în anul 1973 campionatele mondiale să se desfășoare la Göteborg (Suedia). Cupa „Feyerich" a fost atribuită spadasinului sovietic Al. Nikancikov, de trei ori campion mondial și exemplu de corectitudine sportivă.

NOI SUCCESE ROMÂNEȘTI LA MANNHEIM

MUNCHEN, 31 (Agerpres). — Vîslașii români au obținut victorii remarcabile și în cea de-a doua zi a concursului internațional de canotaj de la Mannheim. Echipajul de 4 fără cîrmaci al României a ocupat locul întîi cu timpul de 5:50,52, urmat de R.F. a Germaniei — 5:53,68. În proba de schif 2 plus 1, echipajul Ceapura, Tudor și Gheorghiu a repetat victoria din prima zi, de data aceasta cu un timp mai bun: 6:45,32. La dublu cu vîsle, echipajul Steaua București s-a situat, de asemenea, pe primul loc cu 6:11,39, întrecînd pe reprezentanții Elveției. La 4 plus 1, România a ocupat locul doi, în urma echipajului R.F. a Germaniei. Proba de schif simplu a revenit lui Udo Hild (R.F.G.) cu 6:24,84.

CIOCÂLTEA — LOCUL 3 DUPĂ 13 RUNDE ÎN TURNEUL DE LA BAJA

BUDAPESTA, 31 (Agerpres). — După 13 runde, în turneul masculin de șah de la Baja (Ungaria) continuă să conducă maestrul maghiar Forintos cu 9½ puncte, urmat de Baghirov (U.R.S.S.) — 8½ p, Ciocâltea (România), Lengyel (Ungaria) — 8 p etc.

În runda a 13-a, Tompa a cîștigat la Tabor, Ciocâltea (cu piesele negre) a remizat cu Zinn (R.D. Germană), rezultat consemnat și în partidele Cobo—Kovacs, Masici — Paoli, Lengyel — Minev, Csom — Schmidt și Sax — Baghirov.

● A început turneul feminin de șah de la Budapesta la care participă și două maestre din România: Margareta Perevoznic și Maria Pogorevici. În prima rundă, Perevoznic (cu piesele albe) a învins-o pe șahista iugoslavă Kralbremmer, iar Keller (R.D. Germană) a cîștigat la Honfi (Ungaria). Pogorevici a întrerupt partida sa cu jucătoarea maghiară Sinka.

fotbal meridiane

Corespondență din Londra:

ÎN AJUNUL CELEI DE A 16-a FINALE A C.C.E.

LONDRA, 31 (prin telex). — Capitala Angliei găzduiește pentru a treia oară finala supremei întreceri fotbalistice intercluburi de pe continent: cupa campionilor europeni. Miercuri seara, pe stadionul Wembley, se întîlnesc finalistele celei de a XVI-a ediții ale C.C.E.: **Ajax Amsterdam și Panathinaikos Atena.** Partida suscită un interes deosebit, nu numai în taberele celor două formații ci și în rîndul englezilor. Gazdele sînt curioase să vadă la lucru formația greacă (care a eliminat pe Everton) cît și pe „olandezii zburători", considerați la ora actuală printre cei mai buni de pe continent. Nu trebuie uitat faptul că în ultimele trei ediții ale C.C.E., Olanda a fost reprezentată în finalele C.C.E. de Ajax și Feijenoord. Datorită acestor motive, toate biletele pentru meciul de miercuri seara au fost vîndute. **În tribune vor fi prezenți, alături de spectatorii britanici, 40 000 de olandezi și cîteva mii de greci.**

În taberele ambelor echipe domnește optimismul. Panathinaikos se află de aproape 10 zile la Londra, unde antrenorul Ferenc Puskas a supus jucătorii unui regim special de pregătire — de fapt o continuare a cantonamentului avut în Grecia, unde formația greacă și-a aminat toate partidele de campionat după partida cu Steaua roșie și nici unul din internaționali n-a activat în această perioadă în selecționata țării.

Ajax — favorita meciului — a sosit luni la Londra și așteaptă cu incredere întîlnirea în care celebrul atacant **Cruyff** va putea avea un cuvînt hotărîtor.

Stan LEVENSON
Morning Star — Londra

După ce Ajax s-a calificat în finala C.C.E. din 1969, portarul Bals a fost declarat cel mai bun fotbalist al anului. În meciul de azi va apăra el buturile formației olandeze sau tînărul Stuy? Pînă la ora aceasta antrenorul nu s-a decis încă

TABELUL DE ONOARE AL C.C.E.

1956 (Paris)	Real Madrid — Reims	4—3	
1957 (Madrid)	Real Madrid — Fiorentina	2—0	
1958 (Bruxelles)	Real Madrid — Milan	3—2	
1959 (Stuttgart)	Real Madrid — Reims	2—0	
1960 (Glasgow)	Real Madrid — Frankfurt	7—3	
1961 (Berna)	Benfica — Barcelona	3—2	
1962 (Amesterdam)	Benfica — Real Madrid	5—3	
1963 (Londra)	Milan — Benfica	2—1	
1964 (Viena)	Inter — Real Madrid	3—1	
1965 (Milano)	Inter — Benfica	1—0	
1966 (Bruxelles)	Real Madrid — Partizan	2—1	
1967 (Lisabona)	Celtic Glasgow — Inter.	2—1	
1968 (Londra)	Manchester United — Benfica	4—1	
1969 (Madrid)	Milan — Ajax	4—1	
1970 (Milano)	Feijenoord — Celtic (1—1) după prelungiri.	2—1	
1971 (Londra)	Ajax — Panathinaikos		

CAMPIONATE... CUPE

IUGOSLAVIA (etapa a 29-a): Partizan Belgrad — Velez 3—0; Hajduk Split — Borac 5—0; Bor — Steaua roșie Belgrad 2—4; Olimpia Liubliana — Zeleznicar Sarajevo 1—3; Crvenka — Dinamo Zagreb 2—6; Maribor — OFK Beograd 2—2; Celik — Radnicki Kraguevac 2—0; Radnicki Nis — Vojvodina Novi Sad 1—0. Primele clasate:

1. Hajduk	29	14	12 3 47—24 40
2. Dinamo	29	15	8 6 46—24 38
3. Zeleznicar	29	15	7 7 48—31 37
4. Partizan	29	14	9 6 38—22 37

GRECIA (etapa a 32-a): Apollon — PAOK 1—0; Egaleo — OFI 2—0; AEK — Ethnikos 3—1; Heraklis — Olympiakos 0—0; Kavala — Proodeftiki 1—1; Serrai — Panionios 1—0; Veria — Pierikos 1—1. Partida dintre echipele Panathinaikos și Aris a fost amînată. Clasament: 1. AEK — 82 p; 2. Panionios — 75 p; 3. Heraklis — 72 p. etc.

ELVEȚIA (etapa a 25-a): Chaux de Fonds — Fribourg 4—1; Lausanne — Bellinzona 4—1; Sion — Basel 0—1; Grasshoppers Zürich — Winterthur 2—1; Young Boys — Servette Geneva 1—1; F.C. Zürich — Lucerna 1—1. Primele clasate:

1. Basel	25	17	6 2 63—25 40
2. Grasshoppers	25	19	2 4 56—21 40
3. Lausanne	25	12	6 7 51—38 30

BULGARIA. În etapa a 27-a liderul T.S.K.A. a suferit prima înfrîngere în retur și a doua în actualul campionat, fiind întrecut la Gabrovo de Cerdafon-Orlovetz cu 2—1. Campioana Levski-Spartak a dispus de Cernomoreț cu 4—2 iar Lokomotiv a învins cu 4—0 pe Etar. Alte rezultate: Trakia — Akademik 3—2, Spartak — Laskov 3—1, Botev — Marek 2—0, Dunav — Marița 4—0, JSK Slavia — Cerno More 4—1. Clasament:

1. T.S.K.A.	27	20	5 2 72—19 45
2. Levski	27	19	5 3 53—21 43
3. Botev	27	17	3 7 49—26 37

În fruntea golgeterilor continuă să fie Iakimov cu 26 de goluri, urmat de Kamenov (Botev) 19, Bonev și Jekov — 16 etc.

UNGARIA (etapa a 26-a): Ujpesti Dozsa — Ferencvaros 0—1; Dunaujvaros — Pecs 2—2; Videoton — Szombathely 2—1; Honved — Szeol 2—0; M.T.K. — Tatabanya 1—0; Komlo — Raba Eto 1—1; Diosgyör — Vasas 0—1; Salgotarjan — Csepel 1—2. Primele clasate:

1. Ujpesti D.	26	17	5 4 60—25 49
2. Vasas	26	17	2 7 55—20 42
3. Ferencvaros	26	13	8 5 40—20 42

R.D. GERMANĂ: Dynamo Dresda — Rotweiss Erfurt 3—0; F.C. Carl Zeiss Jena — Wismut Aue 2—0; F.C. Magdeburg — Hansa Rostock 2—1; Stahl Riesa — Dynamo Berlin 2—0; Sachsenring Zwickau — Chemie Halle 2—0; Vorwärts Berlin — Chemie Leipzig 0—1. În clasament, Dynamo Dresda 34 p, F.C. Carl Zeiss Jena — 27 p, Chemie Halle — 26 p etc.

ITALIA (primele rezultate din turneul final al Cupei: Napoli — Fiorentina 1—1; Torino — Milan 1—0. Turneul final se desfășoară cu meciuri tur-retur, sistem campionat.

PORTUGALIA (sferturi de finală — meciuri tur — ale Cupei: Sporting Lisabona — Belenenses 2—2; Benfica Lisabona — Independiente 6—0; F.C. Porto — Setubal 0—1; Sesimbra — Tirsense 0—1.

● La Malaga, formația de tineret a URSS a întrecut cu 2—1 echipa similară a Spaniei.

PROGRAMUL SĂPTĂMÎNII

MIERCURI, 2 IUNIE

Finala C.C.E.: **Ajax Amsterdam — Panathinaikos**
Preliminarii olimpice: **U.R.S.S. — Olanda;**

SIMBĂTĂ, 5 IUNIE

Finala C.E.T.: **Leeds United — Juventus Torino** (returul, în primul joc 2—2);

DUMINICĂ, 6 IUNIE

Meci amical: **Ungaria — Scoția**

TELEX • TELEX • TELEX • TELEX

La Opatija au luat sfîrșit lucrările Congresului federației internaționale de schi. Participanții și-au manifestat solidaritatea cu președintele federației, Marc Hodler, în diferendul acestuia cu Avery Brundage. Congresul a reconfirmat în funcția de președinte pe Marc Hodler (Elveția), a ales ca vicepreședinți pe Viktor Andreev (U.R.S.S.) și Bjorn Kjellstrom (Suedia), iar ca secretar general pe Sigge Bergman (Suedia).

■

Turul ciclist al Angliei a debutat cu o etapă „prolog" disputată contracronometru la Blackpool pe distanța de 2,574 km. Victoria a revenit rutierului olandez Fedor den Hertog în 2:13.7 urmat de englezul Phil Edwards la 2.14.

Finala probei de simplu din cadrul turneului de tenis din Berlinul occidental se va disputa între spaniolul Santana și vest-germanul Kuhnke. În semifinale, Santana l-a eliminat cu 7—5, 9—7, 6—2 pe Falderbaum, iar Kuhnke a dispus cu 3—6, 4—6, 6—4, 7—5, 7—5 de Mulligan.

■

După ce spaniolul Jose Fuentes a cîștigat etapa a 10-a a Turului Italiei, în etapa de luni (Sestola — Mantova, 193 km) a terminat învingător Marino Basso în 4h 51:17. În clasamentul general conduce în continuare italianul Claudio Michelotto.

■

În prima zi a concursului de atletism de la Modesto (California), Rod Milburn a cîștigat proba de 110 m g. cu 13,4. Cursa de 100 y. a revenit lui Ravelomanantsoa (Republica Malgașă) în 9,3 s. Proba de săritură în înălțime s-a încheiat cu victoria lui Reynaldo Brown (S.U.A.) cu 2,18 m.

■

În meciul de tenis de la Ciudad de Mexico dintre echipele Mexicului și Canadei, contînd pentru „Cupa Davis", scorul este de 2—1 în favoarea tenismanilor mexicani. În partida de dublu, cuplul mexican Joaquin Loyo Mayo — Marcelo Lara a întrecut cu 7—5 3—6, 6—1, 6—2 perechea canadiană John Sharpe — Mike Belkin.

Redacția și administrația: București, str. Vasile Conta nr. 16; telefoane: centrală 11.10.05, secția corespondenți 11.51.09, interurban 72 și 286; telex: sportrom buc. 180, Tiparul „I. P. Informația", București 40368

PROLETARI DIN TOATE ȚĂRILE, UNIȚI-VĂ!

sportul

ZIAR AL CONSILIULUI NAȚIONAL PENTRU EDUCAȚIE FIZICĂ ȘI SPORT

ANUL XXVI — Nr. 1278 (6712) 4 PAGINI 30 BANI Miercuri 2 iunie 1971

Prind viață Hotărîrile Colegiului Ministerului Învățămîntului

FIECARE ȘCOALĂ-BENEFICIARA UNUI MINIM DE AMENAJĂRI SPORTIVE

Interviu cu tovarășul profesor GHEORGHE POP, prim vicepreședinte al Consiliului popular județean Maramureș

Una dintre hotărîrile cuprinse în planul de măsuri elaborat la ședința Colegiului Ministerului Învățămîntului din 29 ianuarie a.c. se referă la îmbunătățirea bazei materiale a școlilor de toate gradele, condiție sine qua non pentru ca învățămîntul de educație fizică, activitățile din cadrul asociațiilor sportive școlare să poată cunoaște un și mai mare avînt. Evident, este vorba de un deziderat, la realizarea căruia trebuie să-și aducă aportul toți factorii interesați și în primul rînd consiliile populare.

Pe această temă am orientat interviul nostru cu tovarășul profesor GHEORGHE POP, prim vicepreședintele Consiliului popular județean Maramureș, care a avut deosebita amabilitate de a răspunde la întrebările noastre...

• Este un fapt cunoscut că consiliile populare — pe întreaga lor filieră — de la județ și pînă la comună — își aduc un sprijin substanțial, concret, la asigurarea unor condiții tot mai bune instruirii tinerei generații. Din acest proces complex de instruire face parte și activitatea sportivă. Pentru a pro-pași, sportul școlar trebuie să dispunem de o bază materială corespunzătoare. Cum a acționat Consiliul popular al județului Maramureș pentru înfăptuirea unui asemenea deziderat?

Apare un adevăr care nu mai trebuie demonstrat, acela că orice activitate umană nu se poate dezvolta fără un fond material adecvat. Acest lucru este firesc și cînd ne

Interviu realizat de Tiberiu STAMA

(Continuare în pag. a 3-a)

Simbătă și duminică la Cluj

A III-a EDIȚIE A „TRIUNGHIULARULUI" ROMÂNIA—POLONIA—R.F.G. LA DECATLON

Concursul se va desfășura alternativ cu finalele Pentatlonului atletic școlar

La sfîrșitul acestei săptămîni Clujul va găzdui un important eveniment atletic internațional: cea de a III-a ediție a concursului triunghiular de decatlon România — Polonia — R.F. a Germaniei. Era firesc ca în discuția noastră cu **prof. Gh. Zâmbreșteanu**, antrenor federal, să abordăm unele aspecte legate de modul cum se va desfășura această mult așteptată întrecere sportivă.

— O primă întrebare: de ce ați investit orașul de sub Feleac cu misiunea de a fi gazda „triunghiularului"?

— Pentru că acest oraș reprezintă, de o vreme încoace, fief-ul decatlonului nostru de performanță. De altfel trei dintre cei 6 atleți care vor reprezenta România la triunghiular vor evolua... la ei acasă.

— Apropo de echipa țării noastre: cu cine ne vom prezenta la start?

— Voi aminti lotul nostru, în ordinea punctajului realizat: primul este **Vasile Bogdan**, care a totalizat 7 773 de puncte. Este un atlet tînăr, în plină ascensiune, așa cum a dovedit-o la concursul de primăvară. Îl urmează **Kurt**

(Continuare în pag. a 4-a)

Kurt Socol și Andrei Sepci (primii din stînga), doi dintre titularii echipei de decatlon a țării noastre
Foto: N. DRAGOȘ

AZI, LA BRĂILA, CLUJ, ORADEA ȘI TIMIȘOARA

Returul sferturilor de finală ale „Cupei României" la fotbal

Astăzi, la Timișoara, în „Cupă" ultima ambiție a ceferiștilor în actualul sezon: revanșa în fața Metalului București... Imaginea de mai sus a fost surprinsă la meciul tur, încheiat cu victoria metalurgiștilor, cu 4—0!
Foto: V. BAGEAC

Între două duminici cu disputate etape de campionat, astăzi avem o zi de Cupă, cu 4 meciuri revanșă din sferturile de finală. Și, în contrast cu specificul cupei, astăzi pare să fie o zi liniștită, fără enigme sau alte motive de senzație. Cînd Steaua urcă în Bihor cu 5 goluri avans, cînd Metalul București îi vizitează pe elevii lui Tache Macri cu zîmbetul acelui 4—0 din prima manșă, cînd studenții clujeni, astăzi gazde, și-au depășit confrații timișoreni chiar pe Bega cu 3—1, iar liderul primei divizii, Dinamo, merge pe malul Dunării, la Brăila, sub garanția primului tur (4—1), la ce ne-am mai putea aștepta astăzi?

În virtutea logicii elementare, astăzi Cupa nu ne poate oferi surprize, singurul K.O. tehnic (dictat încă din prima manșă) putînd fi eliminarea a încă divizionarilor A, feroviarii timișoreni, de o formație (recte Metalul București) din eșalonul secund. Dar această miercure de cupă — într-un fel preambul la marea finală de pe Wembley, ce o așteptăm cu atîta interes diseară pe micul ecran — poate oferi un spectacol de bună factură.

Desigur, Crișul își are orgoliul său acum cînd poartă, pare-se, în buzunar pașaportul pentru diviza A și vrea să ofere o replică distinsă cupmenilor plecați direct de la Brașov spre Oradea; Progresul Brăila se va strădui, probabil, să-și demonstreze promisele virtuți (neîmplinite încă) în fața internaționalilor Dinu, Lucescu, Nunweiller VI etc. (Dumitrache, gripat, nu se știe precis dacă va juca); C.F.R. Timișoara va încerca imposibilul și în cupă, deși are cam aceleași șanse din campionat, iar Metalul este hotărît să se călească pentru „focul" din semifinală. Antrenorul universitarilor, Sepci, mărturisea ieri că va aborda jocul cu toată seriozitatea, pentru a stopa ambițiile ex-clujeanului Bungău et. comp...

Adunînd toate aceste ecouri vom conchide că astăzi va fi o etapă frumoasă, fără cine știe ce surprize, dar cu jocuri de calitate, cu ambiții veșnic vii, dar și sportive. Logic, astăzi va fi o zi cu goluri și cu fotbal veritabil. În fond, de ce n-ar fi?

Mircea M. IONESCU

★

Toate partidele vor începe **la ora 17**. Precizăm că, în cazul cînd scorul general al celor două manșe va fi egal, nu vor exista prelungiri, golurile din deplasare nu se vor dubla, deci se califică în semifinale echipa de categorie inferioară.

Contrast izbitor la C.E. de juniori

Echipă de aur la fete și criză de valori la băieți

Dacă ediția anterioară a campionatelor europene de juniori, desfășurată la Nürnberg, a reunit doar cinci selecționate de băieți, noile întreceri care au avut loc săptămîna trecută la Galați, s-au bucurat de o participare mult mai numeroasă și mai valoroasă. Patru reprezentative feminine, opt masculine, iar în turneul individual sportivi din nouă țări și-au disputat mult-râvnitele titluri puse în joc. Specialiștii români și cei de peste hotare sînt în unanimitate de părere că europenele de la Galați s-au apropiat — ca nivel tehnic și spectacular — de cele mai mari confruntări internaționale ale seniorilor.

Am făcut acest preambul pentru a putea aprecia mai bine contextul în care echipele și sportivii laureați au reu-

Traian IOANIȚESCU

(Continuare în pag. a 2-a)

CONFERINȚĂ DE PRESĂ LA F.R.F.

• CÎND VOR AVEA LOC MECIURILE CU DANEMARCA? • NOUL CAMPIONAT DE FOTBAL VA ÎNCEPE LA 22 AUGUST • VACANȚĂ MINIMĂ OBLIGATORIE PENTRU JUCĂTORI • OBSERVATORI ROMÂNI LA MECIURILE ADVERSARILOR NOȘTRI

În cadrul conferinței de presă de aseară, tov. **Mircea Angelescu**, președintele Federației române de fotbal, a făcut o expunere a problemelor discutate în cadrul ședinței ținute cu puțin înainte de Biroul federal, a hotărîrilor luate.

Biroul federal a ascultat o informare a antrenorilor federali **Angelo Niculescu** și **Valentin Stănescu**, privitoare la activitatea din ultima perioadă a lotului A și a celui olimpic. De asemenea, au fost reținute observațiile făcute de tov. **Ion Balaș**, vicepreședinte al F.R.F., care a condus acțiunile echipei naționale.

S-a hotărît menținerea celor două formule de echipe, A și olimpică, cu menținerea să ar putea interveni pe parcurs unele interferări, datorate fie unor promovări din lotul olimpic în cel al națională, fie, în caz de necesitate, în sens invers.

Ținîndu-se seama de programul extrem de încărcat pe care îl vor avea jucătorii noștri fruntași, unii angrenați în meciurile echipei naționale și în competițiile europene de club, **s-a hotărît ca echipa olimpică să susțină, în toamnă, doar unul din cele două jocuri cu Danemarca**, Federația noastră propunînd în acest sens data de 10 octombrie. Cît privește partida retur, ea ar urma să aibă loc la 9 sau 10 aprilie 1972. Dacă Federația daneză nu va fi de acord cu propunerea ca primul meci să se dispute la 10 octombrie, ambele jocuri vor avea loc în primăvara viitoare.

O decizie importantă a Biroului federal este aceea privitoare **la vacanța minimă obligatorie a fotbaliștilor.** Măsura se impunea cu atît mai mult, cu cît nici înainte de începerea campionatului, nici la reluarea lui, în primăvară, jucătorii nu-și refăceau pe deplin forțele, în cadrul unei vacanțe. Ea va începe o dată cu încheierea întrecerilor din cadrul campionatului și Cupei și va dura cel puțin pînă la 15 iulie.

S-a stabilit ca noul campionat al diviziei A să înceapă la 22 august.

Constatîndu-se că numărul jocurilor susținute în deplasare de către lotul nostru a

(Continuare în pag. a 3-a)

ȘI ACUM, DERBYUL HANDBALISTELOR...

Mîine pe terenul Tineretului: Universitatea București—I.E.F.S.

Încheiat duminica trecută, campionatul masculin de handbal a lăsat acum loc liber în preocupările iubitorilor acestui sport, întrecerii formațiilor feminine, care și-au prelungit disputa peste termenele obișnuite din cauza jocurilor de baraj pentru turneul final al C.M., susținute de reprezentativa țării. Deci, singura satisfacție pe care o au în aceste zile amatorii de handbal este aceea de a urmări lupta din campionatul feminin, întrecere capabilă să satisfacă exigențele lor și care — în ultimul timp — a furnizat cîteva copioase surprize.

Dintre jocurile care atrag în mod deosebit atenția ne vom opri, în mod special, la cele ale căror rezultate influențează lupta pentru ocuparea primelor locuri. După cum se știe în această dispută sînt angajate încă de la început trei formații: **Universitatea Timișoara** (deținătoarea titlului), **Universitatea București**, eterna sa rivală și **I.E.F.S.**, un nume nou în această... selectă societate, dar o prezență cu certe veleități la cununa de lauri. De altfel, mîine vom fi în măsură să știm cît a investit **Universitatea București** (actualul lider al clasamentului) în campania sa de recucerire a titlului și cît de justificate sînt speranțele ce se pun în tînăra echipă a studentelor de la I.E.F.S. (aflate pe locul secund). Este un meci de mare atracție (teren Tineretului, de la ora 18) de la care, sîntem siguri, nu va lipsi nici unul dintre zeloșii iubitori ai handbalului.

Să sperăm că mîine, cînd va avea loc derbyul „U" București — I.E.F.S. handbalistele noastre fruntașe vor avea condiții mai bune de întrecere! În fotografia noastră, o fază din meciul Confecția — Voința Odorhei, cîștigat de prima echipă

ANTRENAMENT PUBLIC ÎNAINTEA EUROPENELOR DE BOX DE LA MADRID

ALEXE ȘI POMETCU—CEI MAI ÎN FORMĂ

Bună seara, la uzinele Semănătoarea din Capitală, în fața unei săli arhipline, componenții lotului pentru campionatele europene de la Madrid au efectuat un antrenament public, în compania unor boxeri din secțiile bucureștene. Antrenamentul, constînd în trei reprize de luptă la mănuși, s-a transformat adesea în adevărate meciuri cu miză, în care adversarii nu s-au menajat. De altfel, în planul de pregătire al selecționaților pentru această zi, era prevăzută depunerea unui efort intens. Așa stînd lucrurile, putem afirma că în general, obiectivul pe care și l-au propus antrenorii în această demonstrație publică a fost realizat.

Doar Ion Győrffy și cu partenerul său Gheorghe Chivăr, conform unei înțelegeri prealabile, au făcut o exhibiție penibilă, cu mișcări lente, lovituri oprite înainte de a ajunge la țintă, mîngîieri, îmbrățișări, orice în afară de ceea ce trebuiau să facă. Iată antrenamentul (de vîrf!) efectuat de Győrffy. Surprinzătoare a fost perseverența cu care cei doi au respectat înțelegerea de a se menaja, în ciuda intervențiilor spectatorilor și chiar ale antrenorilor. Nu ne-am gîndit nici un moment la un meci adevărat între cei doi. Acest lucru ar fi fost nefiresc, între ei existînd o distinctă diferență de categorie. Dar, în condițiile amintite, Győrffy a pierdut un antrenament. Și încă unul dintre cele mai importante...

Față de săptămîna trecută, situația în lot este evident îmbunătățită. Majoritatea selecționaților au manifestat o pregătire fizică bună, dispoziție de luptă și o mai mare precizie în execuția diferitelor procedee tehnice de atac. În ceea ce privește însușirea sau desăvîrșirea mijloacelor de apărare, cei mai mulți componenți ai lotului mai au încă de lucru.

Iată acum cîteva observații de la meciurile de antrenament. **A. Mihai — P. Ariziceanu**: în absența nemotivată a lui Șt. Boboș, campionul n-a putut să-și verifice temeinic gradul de pregătire. Replica îndrăzneață a tînăru-

Mihai TRANCA

(Continuare în pag. a 2-a)

În meci de antrenament, Victor Zilberman (stînga) îl obligă pe Ion Hodoșan să se retragă în corzi
Foto: B. VASILE

BOXERII DINAMOVIȘTI ÎN TURNEU ÎN R.F. a GERMANIEI

Începînd de mîine, o echipă de box a clubului Dinamo, compusă din A. Moraru, E. Gorea, St. Bătănaș, P. Dobrescu, S. Mihalcea, G. Ghiță, Gh. Ene, D. Mihalcea, I. Olteanu, S. Tîrlă și I. Dascălu, va întreprinde un turneu în R.F. a Germaniei. Boxerii sus-amintiți urmează să susțină 4 meciuri, în orașele Neumünster, Lübek, Kaltenkirche și Flensburg.

A PROMOVA ELEMENTE PENTRU ECHIPA NAȚIONALĂ, IATĂ CEA MAI BUNĂ PERFORMANȚĂ!

Pași prea timizi în selecția și instruirea tinerilor baschetbaliști

Munca profesorilor de educație fizică și a antrenorilor care se ocupă de instruirea tinerilor baschetbaliști (prin aceștia înțelegînd mai ales pe minibaschetbaliști, copii și juniori) este ingrată prin anonimatul ei. Cînd și cînd se vorbește la finalele competițiilor de amploare despre numerele celor care au pregătit cele mai bune echipe, cînd și cînd se amintește că echipele lui X sau Y au cucerit campionatul național sau o altă întrecere de anvergură. În rest, un anonimat deplin, de loc stimulativ.

Cine trebuie să facă selecția? Cum trebuie antrenați tinerii începători? Profesorii de educație fizică și antrenorii școlilor sportive și ai cluburilor cu secții de copii și juniori — este răspunsul la prima întrebare; accentul pe pregătirea fizică (multilaterală și specifică) și tehnică — ar rezolva a doua problemă. Care este, de fapt, realitatea? Uitîndu-ne la cele 108 formații participante la campionatul național școlar și de juniori, vom vedea că în componența lor au fost doar trei (!) jucători cu talie de 2 metri și nici o jucătoare de peste 1,85 m. Aceasta spune totul, sau aproape totul.

Firește, nu se poate nega faptul că unele echipe au prezentat elemente bine dotate fizic, temeinic pregătite tehnic. Acestea au obținut și cele mai bune rezultate în cadrul amintitei competiții. Este vorba, de pildă, de formațiile de juniori ale **Liceului nr. 35 București** (antrenor **G. Chiraleu**), **Școlii sportive Cluj (V. Mureșanu)**, **C.S.M. Iași (D. Pavelescu)** și cele de junioare ale **Liceului nr. 35 București (Gh. Benone)**, **Școlii sportive Cluj (H. Pop)**, **Școlii sportive Satu Mare (Gabriela Both)** și alte cîteva. Mai mult chiar, pe lîngă faptul că s-au clasat pe locuri fruntașe în cea mai însemnată întrecere a juniorilor, teamurile respective au dat loturilor naționale și elemente cu certe perspective care, bine călăuzite de acum înainte, vor putea forma baza viitoarei selecționate de seniori.

Aceste succese sînt, însă, palide dacă ținem seama de condițiile create în ultimii ani, de numărul tot mai mare

D. STANCULESCU

(Continuare în pag. a 2-a)

Incontestabil, unii antrenori și profesori de educație fizică au obținut rezultate meritorii în delicata activitate cu minibaschetbaliștii, cu copiii și juniorii practicanți ai baschetului, ele oglindindu-se în promovarea în loturile de seniori și senioare a unor elemente aflate încă la vîrsta junioratului.

Ținînd însă seama de numărul mare al antrenorilor și profesorilor salarizați special pentru depistarea și instruirea tinerilor baschetbaliști, de condițiile materiale tot mai bune, de remarcabilul sistem competițional organizat pentru jucătorii tuturor categoriilor de vîrstă, considerăm că roadele se situează încă sub nivelul posibilităților.

Performantele în domeniul descoperirii și pregătirii viitorilor baschetbaliști fruntași pot și trebuie îmbunătățite prin îndeplinirea unor condiții esențiale și anume:

• cei desemnați (și salarizați) pentru această muncă să dovedească mai multă preocupare pentru atragerea unui număr cît mai mare de copii, din rîndul cărora să se poată efectua o selecție cu adevărat exigentă, în primul rînd sub raportul taliei, gabaritului și calităților fizice;

• amenajarea unui număr sporit de baze simple, puțin costisitoare, pe care să se efectueze nu numai antrenamentele colective, organizate, ci și cele individuale, de care depinde în mare măsură desăvîrșirea tehnică și tactică a tinerilor jucători;

• antrenorii și profesorii de educație fizică să considere competițiile nu ca un scop în sine, ci doar ca etape de verificare a unei perioade de pregătire;

• volumul și calitatea antrenamentelor să se ridice la nivelul impus de cerințele baschetului modern și să asigure progresul ritmic și rapid al tineretului;

• formațiile divizionare A și B să promoveze cu tot curajul elementele de certă perspectivă și să le rodeze, creîndu-le posibilitatea de a atinge maximum de valoare în minimum de timp.

17—20 iunie, la Cluj

A XVI-a ediție a „Cupei Voința" la ciclism

În saloanele hotelului Victoria din Capitală a avut loc ieri o conferință de presă inițiată de organizatorii celei de a XVI-a ediții a competiției cicliste internaționale „Cupa Voința". Activiști ai Oficiului pentru educație fizică și sport UCECOM ne-au informat asupra datelor de desfășurare, ale traseului și participanților.

Întrecerea, organizată în colaborare cu A.S. Foto-Pronosport, se va desfășura între 17 și 20 iunie pe șoselele din împrejurimile Clujului. Iată itinerarul: 17 iunie, etapa I — Cluj—Aiud—Cluj, 157 km; 18 iunie, etapa a II-a — Cluj—Feleac, 7 km; 18 iunie, etapa a III-a — Cluj—Huedin—Cluj, 95 km; 19 iunie, etapa a IV-a — Cluj—Zalău—Cluj, 136 km; 20 iunie, etapa a V-a — circuit în orașul Cluj, 60 km. Cele 5 etape însumează 453 km.

La competiție au fost invitați 80 de rutieri români, precum și alergători din Austria, Ungaria, Bulgaria, Polonia, Franța și Italia. Vor fi atribuite clasamente individuale și pe echipe, precum și pentru ierarhizarea celor mai buni cățărători și sprinteri.

Pentru stimularea rutierilor care vor contribui direct la dinamizarea competiției și a performerilor vor fi atribuite numeroase premii de către organizatori (UCECOM și A. S. Foto-Pronosport), precum și de către ADAS și alte instituții.

Cu semnătură și ștampilă... (dar fără RĂSPUNDERE)

Etica sportivă, cu toată semnificația și cu toate virtuțile ei s-a impus — se știe —, la cele mai diferite nivele, în întreaga viață sportivă a țării. Cazurile de excepție n-au dispărut, însă, definitiv, manifestîndu-se din cînd în cînd în toată hidoșenia lor.

Uneori, cum se va vedea din exemplul de față, ele nu apar din umbra unor rele porniri ori deprinderi individuale, ci, favorizate de miopia, credulitatea sau interesul unor activiști sportivi, intră pe ușa din față avînd o acoperire oficială!

S-a desfășurat, recent, la Craiova, finala Crosului tineretului, competiție tradițională, cu obiective generoase de cuprindere a unui număr cît mai mare de sportivi ÎNCEPĂTORI în practicarea utilelor alergări pe teren variat. O întrecere în care primul invitat este întotdeauna fair-play-ul.

Prevederile regulamentului sînt cunoscute de multă vreme, dar și pentru această ediție s-a făcut precizarea următoare: *nu au dreptul de participare în cadrul întrecerilor Crosului tineretului sportivi clasificați, indiferent de ramura sportivă și de categoria de clasificare.*

Nimic mai clar, precizarea, reamintind scopul principal al competiției.

Numai că, pentru unii, dorința de a cîștiga cu orice preț, chiar cu acela al incorectitudinii, a fost mai puternică. Și iată, că după verificările de rigoare (salutară această idee care, poate ar trebui folosită și pentru alte sondaje în etica sportivă) se constată că mai mulți concurenți au participat la finalele de la Craiova, deși au diferite clasificări sportive. Mai mult, unii dintre ei au primit titlul de campion (!), buchete de flori și, fără îndoială, li s-a părut la fel de firesc să-și caute fotografiile în ziare. Pentru ideea etică de care aminteam trebuie să spunem că Iuliana Demeter, Nicolae Olteanu, Tatiana Bălan, Margareta Nagy, Constanța Miu, Tudora Proca, Ioana Iamandache, Mihaly Deneș și Constantin Berberete *nu aveau dreptul să participe la finale și, cu atît mai puțin, să figureze pe listele campionilor sau ale celor clasați pe locuri fruntașe.* Se vor face, sperăm, rectificările corespunzătoare, dar cu aceasta discuția nu ni se pare încheiată.

Cum au ajuns acești tineri să se prezinte la startul unei competiții în care altele erau condițiile de participare?

Aflăm de la secția de resort din cadrul C.N.E.F.S. că listele de concurenți — întrunind normele stabilite prin regulament, deci și pe aceea ca finaliștii să nu aibă nici o clasificare sportivă — trebuiau să poarte girul consiliilor județene pentru educație fizică și sport. *Tabelele trimise din județe au avut, într-adevăr, și semnătură, și ștampilă.* Chiar și din acele județe reprezentate (!?) de alergătorii fără drept de participare. Cum și de ce s-au semnat tabelele primite din partea C.J.E.F.S. Harghita, Ialomița, Neamț, Cluj, Teleorman, Vaslui, Botoșani, Brașov, C.M.E.F.S. București? Iată întrebări la care cei vizați au fost solicitați să răspundă limpede.

Pentru că nu mai trebuie să se vorbească la general ci la particular despre stilul de muncă și despre respectarea principiilor etice care stau la baza mișcării noastre sportive.

Dan GÂRLEȘTEANU

CANOTAJ

„Cupa Școlarul"

O ÎNTRECERE CU 300 DE SPERANȚE...

Ultima reuniune nautică de pe lacul Herăstrău a aliniat la start cei mai tineri schifiști din București. Întrecerea a fost dotată cu **„Cupa Școlarul"** și în cadrul ei și-au disputat întîietatea peste 300 de rameri și vîslași de la **Olimpia, Metalul, Clubul sportiv școlar, Steaua, C.N.U., Școala sportivă nr. 1, Rapid, Dinamo, Voința.** Evoluînd cu multă ambiție și dăruire, canotorii de la clubul sportiv școlar au cucerit frumosul trofeu pus în joc.

Rezultate (primul loc): **Junioare I** (850 m.): **schif simplu:** Codruța Blidaru (C.N.U.) 3:59; **2 vîsle:** Metalul (Maria Cengea — Maria Radu) 3:42; **4+1 rame:** Metalul 3:40; **4 vîsle:** C.N.U. 3:35; **junioare II, simplu:** Ana Alexe (C.S.S.) 2:49; **4+1 r.:** Șc. sp. nr. 1 2:38; **4 v.:** Olimpia 2:35; **juniori I, simplu:** Gheorghe Foca (Metalul) 3:32; **2 v.:** Dinamo (Măcriș — Tănase) 3:12; **2 f. c.:** Dinamo (Ilie — Groza) 3:27; **4 f. c.:** Metalul 3:05; **4+1:** C.N.U. 3:17; **2+1:** Metalul 3:37; **juniori II, simplu:** Gabriel Minculescu—Vereș (Steaua) 3:53; **2 v.:** Olimpia (Vasiliu — Simionescu) 4:03; **4+1 r.:** Șc. sp. 1 3:23; **8+1:** Șc. sp. nr. 1 3:15; **tineret** (băieți) **simplu:** Radu Popescu (C.N.U.) 3:37; **2 f. c.:** Dinamo (Zivideanu — Stamate) 3:30; **2+1:** Steaua 3:37; **copii** (fete) — 500 m, **simplu:** Doina Blidaru (C.N.U.) 2:24; **băieți, simplu:** Daniel Turcaș (C.S.S.) 3:07; **2 v.:** C.S.S. (Matei — Frost) 2:45.

Clasament general: 1. C.S.Ș. 84 p, 2. Metalul 76 p, 3. Olimpia 51 p.

„REGATA MOSCOVA"

Astăzi urmează să plece la Moscova o reprezentativă masculină a canotajului nostru, care va participa la întrecerile unui nou concurs nautic internațional. Este vorba de **„Regata Moscova"** la startul căreia au fost invitați schifiști din **Bulgaria, Ungaria, R. D. Germană, România, Polonia, Cehoslovacia** și **U.R.S.S.** Cursele se vor desfășura sîmbătă și duminică, la toate probele olimpice.

Printre canotorii care ne vor reprezenta la această tradițională întrecere se numără: **Ștefan Tarasov, Ivan Cacenco, Mihai Naumenco, Iosif Orosz, Grigore Ivanov, Constantin Cuteanu.** Antrenori: **Paul Barcani** și **Radu Nicolae.**

Epistolele săptămînii

DE CE NU LĂSĂM COPIII SĂ VADĂ FOTBAL?

Cine nu-și amintește de anii copilăriei, de fericirea ce ne umplea sufletul cînd ...aflam o crăpătură în gardul unui stadion pe care se juca fotbal. Atunci „il dio", Baratki, Bodola și alții erau pentru noi cei mici adevărați „feți frumoși" la care nici nu speram că vom putea ajunge.

Bineînțeles, pînă azi, nimic nu s-a schimbat în firea copiilor, ei fiind, la fel, avizi de fotbal. Cum ne preocupăm să satisfacem dorința micuților dornici de a-și vedea „idolii"? O scrisoare primită de la un cititor din Iași — **Mihai Apetrei** — ne-a întristat: **„...pe terenul de zgură din imediata apropiere a stadionului se terminase tocmai meciul în care jucase echipa de tineret a clubului Politehnica Iași. Zeci de copii, elevi, care participaseră ca spectatori entuziaști la întîlnire, s-au îndreptat după aceea spre stadionul mare, pentru a vedea jucînd echipele prime. Zadarnic însă. «Oamenii de ordine» au prins a-i alerga cu un zel demn de o cauză mai bună. Cei prinși erau sancționați pe loc... cu o nulă, erau trași de urechi, înjurați. M-a cuprins tristețea la vederea acestui spectacol aproape de necrezut. Dv. ce spuneți? Socotiți că am sau nu dreptate? Cu respect..."**

Ce să spunem, tovarășe Apetrei, decît că sîntem de aceeași părere cu dv. Mirarea noastră este cu atît mai mare cu cît, după cîte știm, Federația de fotbal a recomandat cluburilor organizatoare să caute soluții pentru a realiza intrarea gratuită a copiilor pe stadioane. Ceea ce, după cîte știm, a avut răsunet în țară. La Cluj, copiii intră gratuit la multe meciuri; pe stadionul Dinamo am văzut o placardă pe care scrie: **„Rezervat pentru elevi"** ș.a.m.d. V-am publicat scrisoarea în speranța că la Iași — cît și în alte locuri de care n-am aflat încă — copiii vor fi lăsați să vadă fotbal.

M. Fr.

gimnastică

Finala pe echipe a confirmat revirimentul

Mai rar o finală de campionat național pe echipe ca aceea pe care a găzduit-o duminică moderna sală de gimnastică din Orașul Gh. Gheorghiu-Dej! Din mai multe considerente, concursul acesta poate fi socotit drept unul din cele mai reușite pe care le-am văzut în ultimii ani, întrunind cîteva atu-uri cu care ne obișnuiesc doar marile întreceri.

Să amintim, mai întîi, de participare. Subliniem din capul locului acest aspect, pentru că toate cele 13 echipe **(Dunărea Galați** a renunțat în ultimul moment, deși își anunțase prezența) ce și-au măsurat forțele în finala campionatului — îmbucurător record în competițiile noastre interne — reprezintă, convingător, măsura dezvoltării din ultimii ani, a revirimentului ce-l înregistrează gimnastica feminină. La acest prim fapt pozitiv pe care-l remarcăm cu plăcere se adaugă un altul, de natură să amplifice sentimentul satisfacției. Avem în vedere lupta sportivă propriu-zisă pentru locurile superioare ale ierarhiei interne, care a angajat, de data aceasta, un număr sporit de formații, toate aspirante îndreptățite la titlul de campioană. Deși foarte pe scurt, am amintit totuși de pasionantul duel dintre **Petrolul** și **Dinamo București**, ambele echipe componente ale seriei a II-a, desfășurat în cursul dimineții. Disputa dintre aceste formații a reținut atît de mult atenția spectatorilor și a specialiștilor prezenți, încît — după ultima execuție a **Elenei Ceampelea** la bîrnă — primele felicitări erau deja adresate antrenoarei **Elena Sima** și celorlalți antrenori care se ocupă de pregătirea gimnastelor aparținînd clubului **Petrolul.** Aceasta reprezenta, de fapt, acceptarea punctului de vedere că lupta sportivă este practic încheiată, că nici una dintre selecționatele programate după amiază (în speță **Sport Club Bacău** și **Flacăra Oraș Gh. Gheorghiu-Dej**) n-ar mai avea vreo șansă de a depăși punctajul prezumtivei campioane.

Probabil că în acest timp, antrenorul **Mircea Bibire** își stabilea planul de acțiune pentru echipa sa, cu dorința ascunsă de a răsturna o ierarhie ce părea multora inatacabilă și cu credința că, avînd puțină șansă, lucrul acesta nu este cu totul irealizabil. Și, într-adevăr, a lipsit foarte puțin (doar 35 de sutimi!) ca

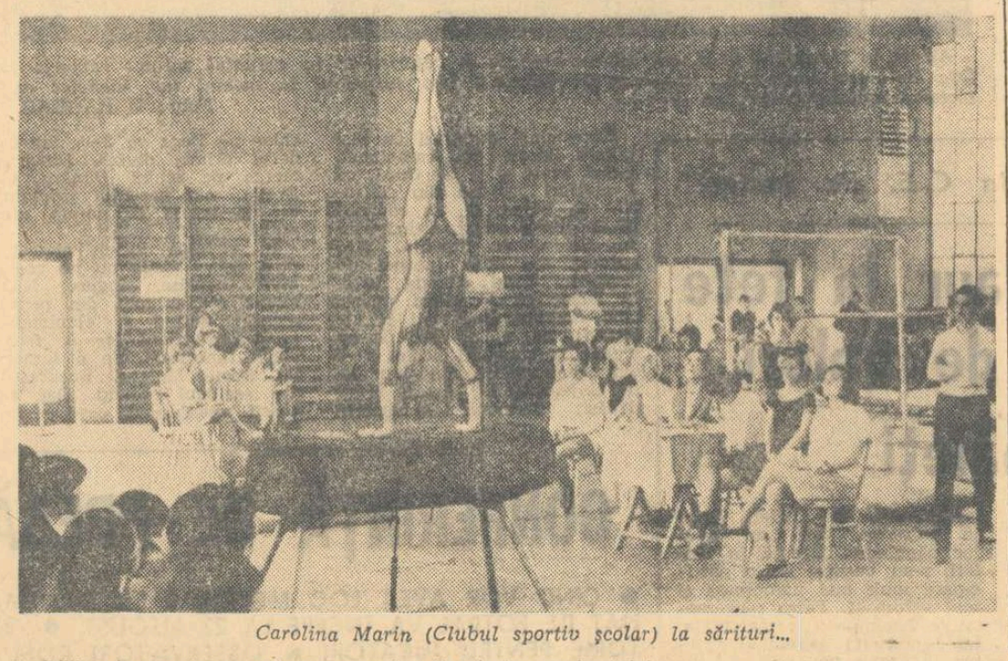

Carolina Marin (Clubul sportiv școlar) la sărituri...

medaliile de campioane să se îndrepte spre Bacău și nu spre Ploiești. Cu competența-i recunoscută, cu meticulozitate, cu mult suflet și dăruire (sprijinit cu aceeași pasiune și de soția sa, Marina) Mircea Bibire are o bună echipă azi, ce poate deveni și mai bună mîine. **Felicia Dornea** (într-un progres evidențiat îndeosebi la sol și paralele), **Mariana Mocanu, Ofelia Porumb, Elisabeta Truscă, Tatiana Pruteanu** și **Silvia Cobzac** au alcătuit un team de o remarcabilă omogenitate, cu exerciții valoroase, bine executate, în general. A existat însă și un punct nevralgic în evoluția sportivelor băcăuane — bîrna. Ca și în cazul dinamovistelor și petroliștelor, bîrna, această punte a suspinelor, a decis din nou desfășurarea și deznodămîntul disputei sportive. Dacă la sărituri, elevele lui Bibire n-au fost nici prea-prea, nici foarte-foarte (al treilea rezultat din concurs), în schimb, **la paralele, ele** s-au întrecut pe sine (**46,35** p, deci o medie de aproximativ 9,35), anunțîndu-se pretendente la titlu. A venit însă bîrna. Trei concurente au făcut, cunoștință cu salteaua în timpul exercițiului, unele chiar de două ori (!?) și astfel S.C. Bacău (pierzînd mai bine de 2 puncte prin căderi) a ratat marea șansă de a deveni campioană a țării. La sol, sportivele băcăuane au avut o comportare foarte bună (îndeosebi Dornea), dar... era prea tîrziu. Trei zecimi de punct au rămas să separe echipele **Petrolul** și **Sport Club Bacău,** mărturie a dîrzeniei, echilibrului și frumuseții luptei sportive din finala campionatului feminin.

Deși dispune de un grup de patru gimnaste de lot **(Rodica Apăteanu, Alina Goreac, Olga Ștefan, Elisabeta Badea)** care pot aspira la tricourile echipei naționale, antrenoarea **Emilia Liță** nu are totuși, o „echipă" și acesta este motivul pentru care dinamovistele nu și-au putut păstra titlul. **Elena Toader** și **Maria Gurgu** sînt, nimic de zis, gimnaste bune, cu reale aptitudini, dar lipsa lor de experiență și-a spus cuvîntul. Și apoi, vina nu trebuie dată niciodecum numai pe mezinele echipei, pentru că, din păcate, au greșit destul și maestrele veritabile. Or, concursul e concurs și orice greșeală se măsoară în zecimi sau chiar puncte întregi! Este mai mult ca sigur că preocupările manifestate la clubul **Dinamo** pentru gimnastică (inaugurarea lucrărilor pentru construcția noii săli, ca și eforturile ce se întreprind pentru întărirea echipei) vor duce la rezultatele scontate, la recîștigarea poziției fruntașe pierdute în acest an.

Flacăra ni s-a părut o formație care cîștigă mereu în maiestrie și maturitate sportivă, felițele de acum cîțiva ani fiind azi stele autentice. **Anca Grigoraș** și **Ileana Coman** (ambele în vîrstă de 13 ani), ni se par, cu precădere, într-un evident progres, confirmat de altfel și de buna lor comportare în întrecerile internaționale la care au luat startul în ultimul timp.

Un meritoriu loc 5 a ocupat selecționata Timiș, deși două dintre componentele ei, **Mia Variu** și **Rodica Secoșan,** au întrerupt un timp îndelungat antrenamentele din cauza pregătirilor pentru examenele de absolvire a liceului. Ambele au lăsat o frumoasă impresie, comportarea lor întărindu-ne convingerea în reușita la examenul de admitere la I.E.F.S. **Fără Paula Ioan** (în convalescență după operația de amigdale) **Clubul sportiv școlar București** a trebuit să se mulțumească cu un loc modest (6), nu îndeajuns de concludent pentru posibilitățile dovedite de componentele echipei.

Liceul cu program de educație fizică din Orașul Gh. Gheorghiu-Dej persevează în tentativa sa de a-și face un renume în privința organizării competițiilor, înscriind noi reușite în această direcție. Sub conducerea antrenoarei federale **Maria Simionescu,** a fost elaborat un meticulos plan de organizare a recentei finale de campionat, urmărit și îndeplinit cu maximă rigurozitate. În consecință, întrecerea a avut numai de cîștigat. La acest capitol doar cîteva rezerve: sala a fost cam friguroasă, iar multe gimnaste s-au plîns că au auzit cu mare dificultate muzica, pianul existent la sală fiind prea uzat.

Constantin MACOVEI

RUGBY

După turneul lui Stade Dijonais la București

ALTCEVA AM FI DORIT DE LA CAMPIOANA ȚĂRII...

Turneul echipei franceze de rugby **Stade Dijonais** (din păcate rezumat doar la orașul București) a însemnat o reușită propagandă pentru sportul cu balonul oval. Este foarte adevărat că sportivii oaspeți nu și-au etalat integral virtuțile decît în ultimul meci, cel cu Grivița Roșie, ei avînd o evoluție cam prea temperamentală în meciul de debut cu Sportul Studențesc și alta mai puțin convingătoare în întîlnirea cu Dinamo. Totuși Stade Dijonais reprezintă o merituoasă ambasadoare a rugbyului francez, o formație care beneficiază de jucători cu o excelentă tehnică individuală (Coureau, Savan — căpitanul echipei care a jucat doar în ultimul meci — Faivre, Verguet, Blanchet și Pontelin — unii dintre ei internaționali, selecționați în XV-le secund al Franței) cu o concepție modernă de joc în care primează acțiunile ofensive, dezvoltate supranumeric, cu participarea treisferturilor și înaintării, legătură realizată impecabil de către linia a treia. Sub acest aspect socotim că prezența echipei Stade Dijonais în țara noastră a fost utilă, adversarele ei avînd de învățat, îmbogățindu-și experiența.

Sigur că, vizavi de formația oaspe, interesează și comportarea echipelor noastre, adversarele directe ale XV-lui din Dijon. Dacă pretențiile față de evoluția Sportului Studențesc nu pot fi chiar atît de mari, fiind vorba de o echipă care deocamdată aspiră la un loc în primul eșalon al rugbyului nostru, cu jucători tineri și încă neexperimentați, în schimb ne-am fi așteptat de la Grivița Roșie la o evoluție mai aproape de valoarea recunoscută a acestei echipe, multiplă campioană a țării și cîștigătoare a uneia din edițiile „Cupei campionilor europeni".

Cei care au asistat însă la meci au rămas, evident, decepționați de modul inegal în care s-a prezentat formația grivițeană. După o primă repriză în care rugbyștii lui Viorel Moraru s-au impus în general, printr-un joc mai ferm, mai bine organizat tactic și mai eficace (au și condus la pauză cu 9—8), echipa gazdă, în care au fost operate unele schimbări (înlocuitorii nereușind să fie, însă, mai inspirați și mai activi decît titularii) și-a subțiat treptat din forță, însăși-se depășită atît pe înaintare, atuul recunoscut al Griviței Roșii, cît și pe linia de treisferturi, care n-a mai avut prospețimea și luciditatea necesare. Campioana țării ni s-a părut obosită, plicticisită chiar, comportarea ei explicînd într-un fel și eșecul înregistrat în întîlnirea din campionat, cu Steaua, în care se decidea virtuala ocupantă a primului loc.

Singura echipă care a reușit să salveze prestigiul rugbyului nostru a fost Dinamo. Rugbyștii lui Titi Ionescu au ținut mult să înregistreze un rezultat bun, să șteargă în acest fel impresia proastă lăsată de unele evoluții în campionat. „XV"-le dinamovist a acționat de la început în spirit ferm, colectiv, reușind să se impună, să obțină o victorie pe deplin meritată. După modul cum a evoluat Dinamo în această partidă (și ulterior, după jocul bun de la Cluj, cu Agronomia), meciul derby al campionatului — cu Steaua — se anunță a fi foarte atractiv.

Se impune în concluzie, să abordăm pe viitor cu o mai mare atenție meciurile internaționale prilejuite de turneele unor echipe de peste hotare. Frezența unor asemenea teamuri trebuie să stimuleze interesul pentru realizarea unui larg schimb de experiență, totodată să ne ofere prilejul de a ne valorifica mai convingător calitățile.

T. BRADEȚEANU
Modesto FERRARINI

OINA

„Cupa României"

ȘI ACUM FINALA...

Ultimele întreceri zonale ale „Cupei României" la oină s-au desfășurat pe stadionul din Predeal. La start s-au prezentat doar trei echipe, înregistrîndu-se din nou absențe nemotivate.

Cele trei competitoare și-au disputat întîietatea tur-retur. Superioară atît în jocul la „prindere", cît și la „bătaia" mingii, echipa Torpedo Zărnești a terminat concursul neînvinsă: cu Crasna Lucăceni (jud. Satu Mare) 17—2 și 14—0, cu Voința Sibiu 11—10 și 12—5.

O frumoasă impresie au lăsat oiniștii de la Voința Sibiu, pregătiți de jucătorul și instructorul voluntar Veceslav Ciolacu. Sibienii au purtat cu repeziciune mingea, au realizat puncte suplimentare din bătaia mingii și unii dintre ei știu să se apere ermetic, reușind să treacă nevătămați prin culoarul de ducere și întoarcere. O singură notă discordantă: mărginașul 3 la întoarcere, Constantin Cacoveanu, care tot timpul a protestat la deciziile arbitrului și s-a certat cu colegii.

În meciurile decisive pentru locul 2 în clasament, Voința Sibiu a întrecut pe Crasna Lucăceni cu 14—5 și 7—2. **Clasamentul:** 1. Torpedo Zărnești 12 p, 2. Voința Sibiu 8 p, 3. Crasna Lucăceni 4 p.

În urma jocurilor zonale, echipele C.P.B., Avîntul Curcani (jud. Ilfov), Biruința Gherăești (jud. Neamț), Avîntul Frasin, Celuloza Călărași, Viața Nouă Olteni (jud. Teleorman), Torpedo Zărnești și Voința Sibiu s-au calificat în finala pe țară a „Cupei României", programată între 3—6 iunie pe stadionul din Mangalia. Ultimele meciuri ale competiției se vor desfășura în prima fază sistem eliminatoriu, o echipă fiind scoasă din cursa pentru trofeu după a doua înfrîngere. Primele patru formații se vor întîlni apoi într-un turneu tur-retur, iar restul echipelor vor juca pentru locurile 5—8 ale clasamentului final.

BASCHET

COMERȚUL Tg. MUREȘ, VOINȚA BUCUREȘTI, UNIVERSITATEA TIMIȘOARA ȘI UNIVERSITATEA IAȘI AU REVENIT ÎN „A"

Cu jocurile disputate la sfîrșitul săptămînii trecute, s-a încheiat încă o competiție baschetbalistică. Este vorba de campionatul divizionar B care a oferit la această ediție o întrecere interesantă sub aspectul luptei pentru calificarea în divizia A și pentru evitarea retrogradării, dar a lăsat mult de dorit din punct de vedere calitativ. După 18 etape, pe primele locuri s-au clasat formațiile masculine Comerțul Tg. Mureș (antrenor E. Torday), Voința București (Gh. Chiraleu) și cele feminine, Universitatea Timișoara (Ruxandra Wittman) și Universitatea Iași (Gh. Luca). De remarcat că ambele echipe de băieți revin în „A" după numai un an de „penitență", în vreme ce teamurile de fete reapar în prima divizie a țării după mulți ani petrecuți în „B". Cît privește formațiile retrogradate, ele vor fi cunoscute după judecarea unor contestații de către Biroul federal.

Rezultate. **Masculin:** Comerțul Tg. Mureș — Crișul Oradea 66—57 (28-16), Constructorul Arad — Utilajul Timișoara 56—53 (28-30), Politehnica Iași — A.S.A. Bacău 67—56 (33-23), Universitatea Craiova — Știința Mediaș 84—63 (47-22), Steagul roșu Brașov — Voința Tg. Mureș 64—59 (23-32, 51-51), Știința Petroșani — Voința Zalău 83—59 (47-23); **feminin:** Universitatea București — I.E.F.S. II 40—52 (30-24), Progresul București — Arhitectura București 45—56 (33-24), Rapid II — Voința Constanța 46—43 (18-15), Medicina București — Politehnica Brașov 29—43 (16-20), Universitatea Craiova — Record Cluj 65—19 (27-10), Știința Sf. Gheorghe — Voința Oradea 51—66 (17-27), Voința Tg. Mureș — Metalul Salonta 59—54 (37-31), Foresta Arad — Medicina Timișoara 31—40 (15-27), Universitatea Timișoara — Universitatea Cluj 51—50 (14-34).

Rezultatele au fost transmise de corespondenții: **P. Arcan, C. Albu, Șt. Iacob, Șt. Gurgui, P. Dumitrescu, S. Băloi, L. Briotă.**

AZI, A DOUA ETAPĂ ÎN BARAJUL DE CALIFICARE

Cele patru candidate la un loc în prima divizie — **Gloria București, Sportul studențesc, Minerul Gura Humorului** și **Chimica Tîrnăveni** —, după ce au susținut partidele primei etape în Capitală, s-au deplasat la Sibiu și Cluj pentru următoarele două confruntări.

La Sibiu, se întîlnesc echipele GLORIA și CHIMICA TÎRNĂVENI, învingătoarea și învinsa de duminică. Firește, prima șansă aparține bucureștenilor, care ni se par a alcătui un team mai omogen și mai bine dotat. Jocul, care va fi arbitrat de **Dan Lucescu,** va începe la ora 17, pe terenul Metalul.

La Cluj, disputa dintre SPORTUL STUDENȚESC și MINERUL Gura Humorului se anunță a fi echilibrată și deosebit de disputată, ambele formații avînd în componența lor jucători bine dotați și cu experiență. Meciul va avea loc pe terenul Babeș, la ora 10 și va fi condus de **Th. Witing.**

CLASAMENT DIVIZIA A

1. Steaua	19	16	1	2	338: 91	52
2. Grivița	18	15	0	3	287: 72	48
3. Dinamo	19	14	1	4	257: 76	48
4. Știința	18	9	3	6	126:105	39
5. Univ.	17	7	4	6	124:109	35
6. Poli	19	6	3	10	114:136	34
7. Farul	19	6	2	11	133:181	33
8. Agronomia	18	6	3	9	108:183	33
9. Rulmentul	19	7	0	12	103:235	33
10. Rapid	19	5	1	13	127:241	30
11. CSM Sibiu	18	5	2	11	64:220	30
12. Constr.	19	3	4	12	116:246	29

BOX

Alexe și Pometcu — cei mai în formă

(Urmare din pag. 1)

lui elev al lui M. Diaconescu n-a fost suficientă, diferența de valoare fiind evidentă. Mihai s-a mișcat bine în ring, el este în progres. **C. Gruiescu — R. Ivanciu:** în fața unui adversar puternic și pornit pe hartă, Gruiescu a acționat cu prudență, chiar reținut. Numai în ultima repriză s-a detașat de adversar, eschivînd frumos și contrînd eficace. **A. Dumitrescu — V. Ivan:** în raport cu perioada anterioară, campionul european s-a comportat mult mai bine. Primește încă destule lovituri (curios este faptul că a recepționat lovituri directe de stînga de la un adversar mai scund) și acceptă — nu știm de ce — lupta de aproape sau de la semidistanță, deși are o alonjă apreciabilă pentru categoria sa. **G. Pometcu — M. Toni:** meci la nivelul unei finale de campionat! Deși a încasat cam multe lovituri, Pometcu s-a dovedit unul dintre cei mai în formă boxeri din lot. **Antoniu Vasile — C. Hoduț:** campionul a avut o misiune grea în fața unui partener dezlănțuit. A greșit rămînînd aproape de adversar și a primit lovituri evitabile. Ni s-a părut puțin obosit. **C. Cuțov — Gh. Bădoi:** meci fără menajamente, rapidistul dorind parcă să-și ia revanșa pentru înfrîngerea din luna martie. Cuțov a recepționat cam multe lovituri, dar a și dat foarte multe. Este bine pregătit fizic, ultima repriză găsindu-l mult mai proaspăt decît pe adversarul său. **V. Zilberman — I. Hodoșan:** partenerul campionului a fost foarte bine ales, astfel că antrenamentul a constituit un excelent test. Deși a terminat cam obosit, Zilberman a făcut față cu brio ritmului susținut de luptă impus de Hodoșan, reușind să-și etaleze clasa. **A. Năstac — N. Enciu și V. Croitoru:** luptînd cu doi adversari (Enciu a boxat numai două reprize), Năstac s-a dovedit în ascensiune la formă. Este îmbucurător faptul că a început să-și îmbunătățească mijloacele de apărare. **I. Alexe — Al. Prohor:** campionul greilor a evoluat cu foarte multă siguranță, s-a mișcat excelent, în compania unui adversar pe care, cu cîteva luni în urmă, l-a întrecut cu dificultate. Alexe este unul dintre cei mai în formă componenți ai lotului.

Ion Monea, fiind ușor accidentat, n-a participat la antrenament.

Astă seară, la Ploiești, are loc un nou antrenament public.

CAMPIONATELE EUROPENE DE JUNIORI

(Urmare din pag. 1)

sît să se impună în fața redutabililor lor adversari. **Reprezentativa feminină a României** (actuala campioană europeană) și reșițeanca **Ildiko Zsizsik** (cîștigătoarea medaliei de aur la proba individuală) au întrunit, și în urma unui sondaj printre antrenori și conducătorii delegațiilor străine, notele maxime, sportivele noastre impresionînd nu numai prin excelenta lor pregătire, ci și prin stilul cu care acționează. Avînd orientare și lansînd bila cu precizie, atît în mansele „plîne" cît și în cele „izolate", campioanele europene, din rîndul cărora remarcăm alături de Ildiko Zsizsik, pe **Vasilica Pintea, Margareta Bordei** și **Elisabeta Gall,** au găsit cu ușurință ulița popicelor, realizînd serii de șeptari și optari. Într-un cuvînt, fetele pregătite de tînărul antrenor **Constantin Neguțoiu** au evoluat bine.

Cum s-au comportat băieții, antrenați la lot de Teodor Buzea, iar la asociațiile și cluburile respective de către instructori și antrenori divizionari? Pentru toată lumea reprezentativa noastră masculină, care se anunța printre favoritele competiției, a constituit o decepție, ajungînd să lupte cu popicarii suedezi (afiliați doar de doi ani la secția de asfalt a F.I.P.) pentru penultimul loc (7) în clasamentul pe națiuni. După părerea noastră, explicația rezultatelor nesatisfăcătoare înregistrate de jucătorii români trebuie căutată în următoarele cauze:

— Programul de pregătire indicat de specialiștii federației nu a fost respectat de selecționabili în perioada cît au făcut antrenamente individuale la cluburile și asociațiile lor.

— Pregătirea moral-volitivă a fost ca și inexistentă. Neputînd descoperi cu ușurință particularitățile pistelor, concurenții români s-au descurajat și unii nu și-au mai regăsit ritmul normal nici pînă la consumarea tuturor bilelor.

— Slabă orientare tactică în joc. Aproape toți performerii europenelor au tras la canalul drept, în timp ce românii l-au căutat, dar fără succes, numai pe cel sting. Și încă ceva: popicele din plastic, folosite la Galați, au o altă deviere față de cele din lemn. Concurenții străini imprimau un ușor efect loviturilor pentru a fi mai eficiente, iar sportivii noștri trăgeau drept și... spărgeau.

— În sfîrșit, considerăm că pregătirea comună efectuată pe arena Constructorul din București n-a avut darul să-i aducă pe cei 7 tineri popicari într-o formă corespunzătoare posibilităților lor reale, întrucît pistele au fost necorespunzătoare.

În concluzie, recentele campionate europene au arătat că se simte în prezent o acută criză de valori și, ceea ce ni se pare mai grav, este faptul că nici nu există condiții propice pentru recrutarea viitorilor performeri. Aceasta, deoarece cluburile și asociațiile nu se interesează de creșterea elementelor talentate.

POPICE

A PROMOVA ELEMENTE PENTRU ECHIPA NAȚIONALĂ

(Urmare din pag. 8)

al unităților specializate în creșterea tinerelor elemente. Motivul acestei rămîneri în urmă? A fost arătat, de exemplu, chiar cu prilejul unei „Mese rotunde", organizată, nu de mult, de secția de baschet a Catedrei de Jocuri sportive a I.E.F.S.-ului.

„Majoritatea antrenorilor doresc obținerea imediată a performanțelor de către echipele de juniori, copii și chiar de minibaschet, neglijînd, din această cauză, selecția riguroasă și pregătirea profundă", afirma prof. **Constantin Dirjan,** antrenor federal pentru probleme de juniori și tineret: **„Pregătirea fizică, tehnică și tactică individuală sînt lăsate pe planul secund, în favoarea tacticizării chiar și la vîrsta cea mai fragedă, în scopul obținerii rezultatelor imediate, indiferent de nivelul competiției",** declara prof. **Mihai Nedef,** maestru emerit al sportului: **„Nu există programe speciale, în funcție de vîrsta sportivă, nu există o gradație în formarea jucătorilor de baschet și din această cauză mulți tineri ajung în echipele fruntașe fără a avea o pregătire corespunzătoare",** spunea prof. **Vasile Popescu,** antrenorul formației Steaua.

Sînt numai cîteva păreri care exprimă, însă, foarte clar un adevăr simțit din plin, în mod negativ, în pregătirea tinerilor baschetbaliști: se lucrează pentru „performanțe" imediate, prin mijloace departe de a asigura un progres real. S-ar putea crede că vinovați sînt numai profesorii și antrenorii care se ocupă de juniori, ceea ce ar fi greșit, deoarece, alături de aceștia, greșesc și conducerile unităților sportive care au echipe de minibaschetbaliști, copii și juniori și de la care pretind clasarea pe locuri fruntașe în orice întrecere. În aceste condiții, este firesc ca unii profesori și antrenori (și, din păcate, aceștia sînt cei mai numeroși) să cedeze și să facă tot posibilul pentru un loc I în cine știe ce competiție. Ca urmare, apar toate fisurile pe care le constatăm și care duc la penuria de tineri baschetbaliști cu calități și pregătire superioare.

Acest lucru nu poate constitui o scuză pentru cei aproximativ 120 de profesori de educație fizică salariați ai celor 54 de secții de baschet ale școlilor sportive. Pentru că succesul, adevăratul succes, poate apare numai prin pasiunea, abnegația, puterea de muncă a celor desemnați să crească tinerele cadre. Unii dintre aceștia (le-am amintit numele) au muncit bine, au înțeles că încununarea deplină a activității lor, cea mai frumoasă performanță, este promovarea elementelor pentru loturile naționale și că pentru obținerea ei nu este permisă abandonarea principiilor de bază în selecția și instruirea copiilor și juniorilor. Insuficiența condițiilor materiale, invocată de unii, nu este decît pretext și exemplul prof. Dorin Leahu care, obținînd sprijinul conducerii școlii generale și al comitetului de părinți, a introdus baschetul feminin în comuna Bordușani din Balta Brăilei, a creat echipe și a amenajat un teren bituminizat, este cît se poate de grăitor. În același timp el trebuie să fie stimulativ pentru profesorii și antrenorii din centre mari, unele cu o veche tradiție în acest joc sportiv, dar care de ani de zile bat pasul pe loc (Tg. Mureș, Brașov, Oradea la băieți, Sibiu, Timișoara, Galați la fete, ca să vorbim de cele mai reprezentative).

După cum spuneam la început, activitatea cu copiii și juniorii este anonimă. Dar ea poate deveni prețuită și cunoscută dacă este organizată cum se cuvine, dacă cei desemnați să depisteze și să pregătească tinerii baschetbaliști se dăruiesc activității lor, muncesc perseverent și doresc să servească în mod real interesele baschetului prin promovarea elementelor cu talie și gabarit la nivelul cerințelor moderne, cu calități fizice bine dezvoltate, tehnicieni desăvîrșiți.

FOTBAL

„OLIMPICII" AU DAT UN PRIM RĂSPUNS ÎNDOIELILOR

DAR TIMPUL CERTITUDINILOR N-A SOSIT ÎNCĂ

Nu puțini au fost aceia care, în intervalul dintre cele două manșe ale meciului cu echipa națională a Albaniei, ne-au întrebat oarecum ironic, de ce am abordat într-un interviu proxima confruntare cu reprezentativa Danemarcei din preliminariile J. O., cînd noi nu ne calificasem încă. Argumentele acestora la ora respectivă: echipa Albaniei — adversar incomod chiar pentru formații mai versate, de pildă, primele reprezentative ale R. F. a Germaniei, și Poloniei; „olimpicii" noștri — echipă de-abia răsărită sub razele palide ale unor căutări îndelungi și verificări nedătătoare de speranțe. Se uita însă (amnezie sau conservatorism?) că majoritatea jucătorilor lotului olimpic au fost componenți ai lotului reprezentativ B care, în preajma „El Mundialului", au evoluat în Mexic sub conducerea aceluiași antrenor: Valentin Stănescu, cu un succes ce s-a răsfrînt apoi pe planul simpatiei și popularității asupra echipei naționale în meciurile de la Guadalajara. Scepticismul cu care au fost însoțite încercările olimpicilor de a se califica în faza decisivă a preliminariilor J. O. — numai pentru că erau alții decît consacrații echipei naționale — a stîrnit printre tinerii jucători chemați să lupte pentru a reprezenta fotbalul românesc la München, o gama variată de reacții. De la dezorientare, blazare și lipsă de încredere în propriile posibilități pînă la îndîrjire.

Ca unul care a fost în mijlocul lor în zilele premergătoare meciului de la Tirana, pot afirma că dacă înaintea plecării de la București unii dintre jucătorii se mai îndoiau de utilitatea lor, gîndind la mult vînturata idee a prezenței masive a „mondialilor" printre „olimpici", atmosfera lotului a creat treptat o angajare unanimă a jucătorilor, o ambiție viguroasă — și atît de tinerească! — de a se dovedi la înălțime.

Trecînd peste dificultățile unei prime reprize (în care am văzut de ce una dintre cele mai puternice echipe din lume, cea a R.F.G., s-a chinuit pentru un succes minim pe „Qemal Stafa"), **regăsindu-și după pauză uneltele jocului decis, ofensiv, inventiv, olimpicii români au dat un răspuns eficace îndoielilor și semnelor de întrebare.**

Nu vrem să supralicităm această calificare, care ne-a adus în turul II al preliminariilor J. O., pentru că meciurile cu echipa Danemarcei constituie, la rîndul lor, trepte dificile de depășit pe drumul spre München. Nu vrem, de asemenea, să afirmăm că toți cei care au contribuit la dubla victorie asupra reprezentativei Albaniei pot constitui certitudini în orice confruntare internațională. **Căutările pentru o cît mai judicioasă selecție nu trebuie abandonate: actualul lot olimpic mai are posturi neasigurate: portar, extreme, un vîrf de atac.** Un fapt este, însă, indubitabil: **nu trebuie să abandonăm ideea constituirii și rodării perseverente a unui eșalon secund al tricolorilor.** Și dacă un calendar corespunzător pentru acest lot rămîne deocamdată un deziderat (echipa de tineret nu poate constitui o alternativă), de ce n-am folosi meciurile unor competiții oficiale, ca Jocurile Olimpice, de pildă, unde tocmai miza — acest măr al discordiei — îi poate căli pe viitorii titulari ai primei reprezentative? Să nu uităm că „echipa de pe Wembley" s-a impus printr-o coeziune demnă de invidiat, printr-o sumă a valorilor dobîndite într-un șir de bătălii cu adversari prestigioși și-n care a dispărut, treptat, acea paralizantă teamă de meciurile din deplasare, de șocul unor „nume" din elita soccerului mondial. Și, mai ales, să nu acreditățm ideea că experiența pozitivă de creare a actualei echipe naționale s-ar datora numai existenței fericite a unui buchet de excepții. Alți jucători tineri și talentați bat la porțile consacrării. Să nu le barăm drumul cu idei preconcepute!

Paul SLĂVESCU

Arbitri cu noroc și fără... dintre sute de rapoarte

„Țin să felicit pe jucătorii ambelor echipe pentru disciplina și sportivitatea cu care și-au disputat partida, această atitudine constituind pentru mine un ajutor important în conducerea partidei".

De multă vreme n-am întîlnit o asemenea însemnare, într-o foaie de arbitraj. Am găsit-o ieri, citind raportul lui G. Niculescu, care a condus, duminică, întîlnirea dintre Universitatea Craiova și U.T.A. Conducătorul jocului face o afirmație cît se poate de adevărată, menționînd că a găsit un ajutor eficient în atitudinea corectă a jucătorilor celor două echipe. A arbitra, în aceste condițiuni, este o reală plăcere, arbitrul avînd astfel posibilitatea de a aplica fără dificultate regulamentul, în litera și, mai ales, în spiritul lui. Dar, cît de grea devine, în schimb, sarcina arbitrului, atunci cînd jucătorii încalcă cu persistență regulile de joc, cînd este pus aproape la fiecare fază în situația de a sancționa o neregularitate, un act nesportiv?

Se pare că și *Chevorc Ghemigian* a fost un arbitru destul de... norocos, la partida Sport Club Bacău — Jiul. Atît din citirea propriei lui foi de arbitraj, cît și din lectura raportului observatorului federal, *C. Ardeleanu*, reiese că partida, în ciuda mizei pe care o avea, nu a ridicat probleme. Poate că este și meritul conducătorului jocului, care a arătat, de la bun început, că nu va accepta nici cel mai mic rabat de la disciplină. Și iată că n-a mai fost nevoie, apoi, să fluture sub ochii jucătorilor cartonașul galben, și cu atît mai puțin pe cel roșu.

Alți arbitri se plîng, însă, de obstacolele pe care le-au întîlnit în conducerea partidelor, fie din partea jucătorilor, fie din partea publicului, iar cuvintele lor sînt întărite de rapoartele observatorilor federali. Astfel, în meciul F. C. Argeș — Universitatea Cluj, doi jucători, Crețu și Olteanu, au trebuit să fie avertizați pentru *atacuri periculoase, repetate*. Ar fi de adăugat și atitudinea publicului, care a huiduit permanent deciziile luate împotriva echipei gazdă. La Timișoara, după terminarea meciului, cînd spiritele, oricum, trebuiau să se fi liniștit, Seceleanu l-a strîns de nas pe Tufan, un gest pe care nu-l mai poți întîlni decît la copiii prost crescuți. Toate aceste aspecte negative sînt, firește, depășite de cele petrecute în meciul Progresul — Politehnica Iași, dar despre acestea din urmă ne-am ocupat în alte materiale.

Îndelung comentat, meciul de la București a fost văzut cu ochi critic și de către observatorul federal, *Ion Alexandrescu*, secretar al Federației române de fotbal, mai ales în referirea la arbitraj. Calificativul dat arbitrajului este: *slab*. Și, fostul internațional arată de ce a apreciat în felul acesta: *„N-a fost sancționat, la golul al doilea al Progresului, faultul comis asupra portarului, iar golul al patrulea a fost precedat de o obstrucție, de asemenea nesancționată"*.

Dacă am vrea să facem o butadă, am spune că vinovat de toate acestea este... Progresul, care, jucînd bine pe parcursul întregii partide, a vusese, în prima repriză, de nu știu cîte ori prilejul de a cîștiga partida și de a-l salva astfel de la dezastru și pe arbitrul Bîrăescu!

Din raportul tov. *Ion Alexandrescu* ni s-a părut interesantă și aprecierea privitoare la portarul Politehnicii, Iordache: *„Foarte bun. Plasament bun, siguranță"*. Iar nota, firește, este în spiritul acestor aprecieri: 9.

Dar, iată și o notă care nu poate să ne bucure. Este acel „5" pe care Răducanu îl primește din partea observatorului federal, *C. Drăgușin*. Se face precizarea că, la un moment dat, acest portar atît de înzestrat, a dat dovadă de superficialitate, dar că a făcut apoi eforturi pentru a-și reveni.

Să încheiem cu obișnuita observație moralizatoare? Poate că Răducanu și-a făcut-o singur. Vorbesc despre aceasta, chiar eforturile lui de mai tîrziu de a-și reveni. Dar nu a fost prea tîrziu?

Jack BERARIU

Note bune și rele la... purtare

Cititorii s-au obișnuit să găsească în ziarul nostru, după fiecare etapă a diviziei A, clasamentul echipelor participante la această întrecere. În același timp, numeroase evidențe vin să întregească imaginea competiției, reliefînd alte aspecte: clasamentul golgeterilor, cel al turului și al returului, media notelor primite de echipe, jucători și arbitri etc.

Mai există încă o evidență — și încă foarte precisă — despre care nu s-a vorbit însă niciodată. Este aceea legată de disciplina jucătorilor, de sancțiunile pe care aceștia le-au primit în urma abaterilor, mai grave sau mai puțin grave, săvîrșite.

Cercetînd registrul respectiv — destul de voluminos — aflat la Comisia centrală de competiții și disciplină a F.R.F. constatăm că în actuala ediție a campionatului cea mai disciplinată echipă a fost pînă acum **Steagul roșu Brașov**, nici un jucător al acestei formații necunoscînd apăsarea unei sancțiuni. Este un fapt cît se poate de pozitiv, care ar putea să ambiționeze și publicul din orașul de la poalele Tîmpei, pe drumul unei atitudini sportive, corecte. Pe locul al doilea într-un clasament al „fair-play"-ului se situează **C.F.R. Timișoara**, cu un singur jucător avertizat, ceea ce arată că, sub raportul disciplinei, feroviarii timișoreni nu au nimic să-și reproșeze. La acest capitol pot primi o mențiune și **Steaua, Universitatea Cluj și Sport Club Bacău**, care n-au avut nici un om suspendat.

În schimb, alte echipe, pe care le apreciem din punct de vedere tehnic, de pildă **Rapid** și **Dinamo**, în lupta lor acerbă pentru titlu, au comis destul de multe iregularități, numeroși jucători ai acestor formații trebuind să fie sancționați. Într-o situație asemănătoare se află și **Universitatea Craiova, Farul, F. C. Argeș, Politehnica Iași, Progresul, Petrolul și...** aproape toate celelalte.

Publicăm datele privitoare la situația disciplinară a jucătorilor, în speranța că secțiile de fotbal, antrenorii și, bineînțeles, jucătorii vor trage concluziile corespunzătoare.

Răsfoind catalogul disciplinei

DINAMO: Dumitrache — avertisment (10.IX.70); 1 etapă suspendare (24.IX.70); avertisment (18.III.71); mustrare (15.IV.71); 3 etape (26.IV.71); **Deleanu** — mustrare (24.IX.70); 1 etapă (10.XII.70); avertisment (18.III.71); **Constantinescu** — mustrare (19.XI.70); **Mustețea** — mustrare (1.IV.71); **Sălceanu** — mustrare (6.IV.71); **Ștefan** — mustrare (8.IV.71); mustrare (29.IV.71); **Nunweiller III** — mustrare (29.IV.71).

RAPID: Dinu — 1 etapă (10.XII.70); Dumitru — avertisment (10.XII.70); 3 etape (17.XII.70); mustrare (8.IV.71); Ștefan — mustrare (10.XII.70); mustrare (1.IV.71); mustrare (6.V.71); **Codrea** — mustrare (11.III.71); **Dan** — mustrare (8.IV.71); **Pop** — mustrare (6.V.71).

PROGRESUL: I. Dinu — mustrare (17.IX.70); 1 etapă (10.XII.70); **Dumbravă** — 2 etape (24.IX.70); **Raksi** — mustrare (24.IX.70); avertisment (11.III.71); **Grama** — avertisment (11.III.71); **V. Popescu** — mustrare (8.IV.71); **Mândoiu** — mustrare (8.IV.71); **Beldeanu** — mustrare (6.V.71); **Năstase** — mustrare (6.V.71).

PETROLUL: Bădin — avertisment (10.XII.70); mustrare (1.IV.71); 1 etapă (6.V.71); **Gruber** — mustrare (1.IV.71); **Moraru** — mustrare (1.IV.71); **Mocanu** — mustrare (15.IV.71); **Ciucu** — mustrare (6.V.71); **Ciupitu** — mustrare (6.V.71).

JIUL: Mihai Marian — 1 etapă (11.III.71); **Dodu** — mustrare (18.III.71); **Caramalis** — mustrare (1.IV.71); **Stocker** — mustrare (8.IV.71); **Matei Popescu** — mustrare (15.IV.71); **Urmeș** — mustrare (29.IV.71).

SPORT CLUB BACĂU: Hriței — mustrare (15.IV.71); mustrare (6.V.71); **Velicu** — mustrare (5.V.71).

FARUL: Mareș — 3 etape (10.XII.70); **Tănase** — mustrare (15.IV.71); **Stoica** — 1 etapă (29.IV.71); **Ghirca** — mustrare (29.IV.71).

F.C. ARGEȘ: Ivan — 3 etape (10.XII.70); **Olteanu** — 2 etape (8.XII.70).

POLITEHNICA: Moldoveanu — 1 etapă (10.XII.70); mustrare (8.IV.71); **Simionaș** — mustrare (8.IV.71); **Pal** — mustrare (8.IV.71); 1 etapă (6.V.71); **Stoicescu** — 2 etape (6.V.71).

STEAUA: Dumitriu III — avertisment (10.XII.70); **Cristache** — mustrare (1.IV.71).

UNIV. CRAIOVA: Strîmbeanu — 2 etape (24.IX.70); mustrare (8.IV.71); mustrare (15.IV.71); 3 etape (15.IV.71); **Bălan** — mustrare (8.IV.71); **Deselnicu** — mustrare (6.V.71).

„U" CLUJ: Ion Munteanu — avertisment (11.III.71); **Uifăleanu** — mustrare (8.IV.71); **Crețu** — mustrare (6.V.71).

U.T.A.: Călinin — avertisment (10.XII.70); **Broșovschi** — 3 etape (18.III.71); 1 etapă (6.V.71).

C.F.R. CLUJ: Burlacu — 1 etapă (22.X.70).

C.F.R. TIMIȘOARA: Seceleanu — avertisment (29.IV.71).

Miine, la Pitești
F. C. ARGEȘ — MÜNCHEN 1880

După cum am mai anunțat, stadionul „1 Mai" din Pitești va găzdui mîine partida internațională amicală dintre F. C. Argeș și cunoscuta echipă vest-germană München 1880, care își încheie astfel turneul întreprins în țara noastră.

În deschidere, de la ora 16, se va desfășura revanșa meciului dintre o selecționată a ziariștilor sportivi și una a arbitrilor divizionari.

ETAPA A XXV-a ÎN CIFRE

● După 25 de etape, în actualul campionat al diviziei A s-au marcat 455 de goluri. În etapa a 25-a s-au înscris 22 de goluri. Această cifră globală n-a mai fost atinsă sau depășită din etapa a IX-a (24 de goluri).

● **Făcînd o analogie cu etapa din tur, se observă următoarele coincidențe: Steagul roșu a învins Steaua la București cu 2—1, iar la Brașov tot cu 2—1; Rapid a învins pe C.F.R. Cluj la București cu 3—1, iar C.F.R. Cluj învinge Rapidul în această etapă cu... 3—1. O altă simetrie: „U" Cluj și Jiul au acumulat 24 și, respectiv, 21 de puncte, înscriind... 24 și, respectiv, 21 de goluri.**

● Caz unic în actualul campionat: doi jucători — Pal și Moldoveanu — din aceeași echipă — Politehnica Iași — au fost eliminați.

● **Cei opt arbitri care au condus partidele acestei etape au primit 33 de stele: cinci au primit 5 stele, doi au primit 4 stele, iar Șt. Bîrăescu nici o stea (este al patrulea cavaler al fluierului care a realizat această „performanță" de la începutul campionatului).**

● Pe baza notelor acordate în această etapă, ordinea primelor 3 echipe în clasamentul „constant-valoric" după 25 de etape este următoarea: 1. POLITEHNICA IAȘI 1 979 p. (IANUL 199), 2. Steagul roșu 1 956 (Adamache 190), 3. Dinamo 1 948 (R. Nunweiller 186).

● **Iată echipa eficacității, după 25 de etape: V. Popescu (3 goluri), Cojocaru (3), Dinu (4), Deleanu (2), Pescaru (5), Axente (7), Sălceanu și Dincuță (8), Frățilă (11), Dumitrache (11), Moldoveanu (12).**

● Situația în „Trofeul Petschowschi" după 25 de etape se prezintă astfel: 1. CLUJ 8,88, 2—3. Petroșani și Ploiești 8,66, 4. București 8,50, 5—6. Timișoara și Constanța 8,41, 7. Arad 8,23, 8. Bacău 8,07, 9. Pitești 7,66, 10. Iași 7,38, 11. Craiova 6,69, 12. Brașov 5,93.

Adrian VASILESCU

CONFERINȚĂ DE PRESĂ LA F.R.F.

(Urmare din pag. 1)

fost foarte mare în ultima perioadă (11, față de 4 disputate pe teren propriu și alte 3 jucate pe teren neutru), s-a decis, în ideea unei solicitări mai raționale, să se pună accentul, în viitor, pe meciuri ce ar urma să aibă loc pe terenul nostru.

Tov. **Mircea Angelescu** a mai arătat că vom avea observatori la viitoarele partide ale adversarilor noștri din Campionatul european și din preliminariile olimpice. Astfel, **Angelo Niculescu** și **C. Roșculeț** vor urmări meciul Finlanda—Cehoslovacia, iar **Valentin Stănescu**, întîlnirea Danemarca—Scoția.

Biroul federal a mai făcut, de asemenea, o amplă discuție asupra meciului de la Bratislava, cu Cehoslovacia.

PRIMA ETAPĂ A FINALELOR CAMPIONATULUI DE JUNIORI

Comisia Centrală de juniori a procedat la tragerea la sorți a primei etape finale a campionatului republican de fotbal al juniorilor. Conform programului, la 6 iunie, vor avea loc următoarele partide (ale căror cîștigătoare se vor califica în etapa următoare): Politehnica Iași — S.C. Bacău și F.C. Galați — Metalul București, la **Focșani**; Steagul roșu Brașov — Petrolul Ploiești și cîștigătoarea gr. V — F.C. Argeș, la **Tîrgoviște**; Universitatea Craiova — S.S. Sibiu și Steaua „23 August" — Corvinul Hunedoara, la **Rm. Vîlcea**; Vagonul Arad — C.S.M. Reșița și Minerul B. Mare — „U" Cluj, la **Alba Iulia**.

Regulamentul prevede, în caz de egalitate după consumarea celor 80 de minute de joc, executarea unei serii de cinci lovituri de la 11 m. Dacă egalitatea va persista, loviturile de la 11 m vor fi executate alternativ, pînă la departajare.

Agendă bucureșteană

SÎMBĂTĂ 5 IUNIE

Stadionul Republicii, ora 17.30: Rapid — Steagul roșu (divizia A).

DUMINICĂ 6 IUNIE

Stadionul Republicii, ora 13: Steaua — F.C. Argeș (tineret-rezerve); ora 15: Steaua — F.C. Argeș (divizia A) — meciul va fi televizat;

Stadionul Politehnica, ora 17.30: Sportul studențesc — C.F.R. Pașcani (divizia B);

Terenul Constructorul, ora 11: Unirea — Electronica (divizia C);

Terenul Flacăra roșie, ora 11: Flacăra roșie — Dunărea Tulcea (divizia C);

Terenul Laromet, ora 11: Laromet — Azotul Slobozia (divizia C);

Terenul T.M.B., ora 11: T.M.B. — Lotrul Brezoiu (divizia C);

Terenul Gloria, ora 11: Mașini unelte — Unirea Drăgășani (divizia C).

În campionatul de juniori

FALSURI FLAGRANTE...

● Un 0—17 care... bate la ochi ● Cînd Sirena intră pe teren cu... 7 jucători!

În repetate rînduri, pagina noastră a găzduit critici întemeiate la adresa actualului sistem de desfășurare a campionatului republican de juniori și a neregularităților comise în perimetrul lui.

Acum, cînd s-a consumat — duminică — ultima etapă a acestuia, sîntem în măsură să semnalăm opiniei publice și federației noi mașinațiuni care FALSIFICĂ rezultatele și clasamentele seriilor, contribuind — pe căi străine de regulament — la denaturarea ierarhiei interne a campionatului de juniori.

Astfel, în seria a V-a, Farul (candidată la șefia grupei, alături de Școala sportivă nr. 2 București) învinge în deplasare pe I.M.U. Medgidia cu 17-0 (!!!), după ce în tur, pe teren propriu, cîștigase cu numai 3—1; ca din întîmplare, în aceeași zi, la București, Electrica Constanța se RETRAGE de pe teren, în meciul cu Școala sportivă nr. 2, cu 14 minute înainte de final, la scorul de 5—1 pentru gazde, care — chiar în condițiile victoriei zdrobitoare a Farului — nu mai aveau nevoie decît de încă 3 goluri pentru a-i întrece pe constănțeni la golaveraj, în fruntea clasamentului, la egalitate de puncte...

Această simplă expunere a faptelor ne scutește, credem, de orice comentarii. Nu mai adăugăm decît faptul că juniorii de la Electrica n-au avut NICI UN MOTIV să părăsească terenul de joc, nesportiva lor decizie — nimic altceva decît o „mînă de ajutor" întinsă vecinilor de la Farul — survenind la o fază în care „cavalerul fluierului" acordase — se pare greșit — repunere de la margine în loc de corner!

★

Din păcate, cazul de mai sus nu este singular, el putînd fi acompaniat de altele de acest gen, dintre care ne vom mulțumi să o reproducem pe următoarea:

● La București, în ideea de a permite lui Dinamo București rotunjirea golaveragului, Sirena trimite în teren numai 7 (!!!) jucători, cea ce conduce — prin accidentarea lui Ghergheli — la nedorita întrerupere a partidei în... minutul 16!?

★

Neîndoios, cazurile abdicate de la regulament sînt mult mai numeroase, dar ele devin greu de colectat dintr-un sistem competițional atît de vast, care strînge la start 192 de formații...

Falsurile semnalate aici VICIAZĂ, însă, desfășurarea finalelor campionatelor și — în această conjunctură — **credem că a venit timpul ca federația să analizeze cu maximă seriozitate „accidentele, înfățișate, punînd stavilă abuzurilor, împărțind drastice sancțiuni și dictînd rejucări sau altceva..., care să restabilească adevărata ierarhie a valorilor.**

În acest moment, mai mult decît pînă acum, exigența federației a devenit o DATORIE.

Ovidiu IOANIȚOAIA

Din păcate, asemenea momente „disciplinare" — secvența de față aparține meciului Steaua — U.T.A. — sînt destul de dese pe terenurile noastre și nu întotdeauna arbitrii sînt la fel de drastici ca acela din imagine...

Foto: Dragoș NEAGU

Pentru amatoarele de a juca fotbal

În zilele de 3, 7 și 10 iunie 1971, la ora 17, vor avea loc pe stadionul Giulești, concursuri de selecție pentru echipa feminină de fotbal a clubului Rapid. Se pot prezenta fete între 16 și 22 de ani.

Informații suplimentare se pot obține la clubul Rapid, din calea Giulești 18, tel. 17.01.40 sau 17.03.01.

FIECARE ȘCOALĂ - BENEFICIARA UNUI MINIM DE AMENAJĂRI SPORTIVE

(Urmare din pag. 1)

referim la învățămîntul de educație, în toată complexitatea lui — de la simple exerciții de înviorare, în pauzele dintre ore, la lecțiile de educație fizică și, mai departe, la activitățile cuprinse în calendarul sportiv al asociațiilor din școli.

În acest context putem preciza că periodic, Comitetul executiv al Consiliului popular județean a analizat posibilitatea lărgirii continue a bazei materiale școlare, alocînd fonduri corespunzătoare, substanțiale. După o asemenea analiză, în 1969, a fost lansată o întrecere la nivelul tuturor școlilor din județul Maramureș cu tema „Pentru cea mai frumoasă și mai bine înzestrată bază sportivă". A fost o inițiativă materializată în tot cursul anului 1970, și ea a avut drept rezultat apariția a nu mai puțin de 24 de noi microcomplexe sportive școlare. În întrecerea dintre școlile generale din comune, cei din Botiza (director Vasile Perța, profesor de specialitate, Florea Trifoi) au ocupat primul loc, urmați de cei din Mireșu Mare, Ungureni, Poienile-de-sub-Munte și Asuaju-de-Sus. Pe municipii și orașe, locul I a revenit Școlii generale nr. 7 din Vișeul de Sus (director, I. Zamfirescu, profesor de specialitate, Iosif Nottki). Premii importante au răsplătit pe cei mai vrednici gospodari.

Acțiunea a continuat și în acest an cu obiective noi, mai complexe. Nu se poate desigur vorbi încă despre un bilanț general. Totuși, aș aminti cîteva realizări în curs: amenajarea curților Școlilor generale nr. 11 și 14 din Baia Mare, Liceului teoretic din Cavnic, Liceul „Dragoș Vodă" din Sighetu Marmației, Școlii generale nr. 1 din Vișeul de Sus.

● **Este foarte concludent faptul că dialogul nostru urmează o cale concretă, palpabilă. Dacă vreți să ne amintiți în ce orașe și școli se poate vorbi, chiar de pe acum, de existența unor amenajări sportive corespunzătoare, care să facă față și lecțiilor de educație fizică, totodată competițiilor organizate la nivelul claselor și școlilor, unele cu caracter tradițional?**

Rămînînd în domeniul exemplelor se poate aminti, în primul rînd, de complexul sportiv al Liceului nr. 3 din Baia Mare, care dispune astăzi de o pistă pentru atletism (120 m) sectoare pentru aruncări și sărituri, terenuri pentru jocuri sportive (baschet și handbal) precum și de o sală de sport. Are, cum s-ar spune, aproape tot ce-i trebuie. Există, de asemenea, un proiect în legătură cu construirea la același liceu a unui bazin de înot. După aceea: la Liceul din orașul Baia Sprie a fost terminată amenajarea unui teren de fotbal. În municipiul Baia Mare au fost date în folosință terenurile de volei și handbal și o sală de sport în cadrul Complexului sportiv al Grupului școlar industrial. Tot aici au fost amenajate săli pentru culturism, haltere și pregătire fizică. Pînă la finele anului viitor va fi inaugurat la Sighetul Marmației, la locul ce se cheamă „Grădina moșii" — Parcul copilului, cu terenuri sportive simple și spații de joacă pentru școlari și pionieri. În fine, se află în lucru o sală de sport la Liceul din Tg. Lăpuș, altele la școlile generale nr. 6 și 7 din Baia Mare și un complex sportiv pe lîngă Liceul nr. 4 din Baia Mare.

● **Una din problemele mult discutate la nivelul multor organe și organizații de stat și obștești este cea legată de amenajarea unor spații de joacă în cartiere, în zona blocurilor de locuințe, în așa fel încît copii, tineretul școlar să fie ferit de primejdia străzii, a traficului rutier, eliminîndu-se astfel eventualitatea de loc dorită a unor accidente cu consecințe adesea tragice. Are în vedere Consiliul popular județean, în prezent sau în viitorul apropiat, în planurile de construcție și de sistematizare, prespectiva unor soluții, rezolvarea în ultimă instanță a unei asemenea probleme?**

Da, există în atenția noastră și o asemenea problemă. Dovadă — construirea complexului sportiv de cartier din Sighetul Marmației, care cuprinde terenuri de volei, handbal și tenis, o microtribună cu o capacitate de 300 locuri. Acest complex sportiv se va termina încă în acest an. Tot la Sighet va începe în curînd construirea unui bazin de înot. În Vișeu s-a terminat un alt complex sportiv de cartier (terenuri pentru handbal, tenis și volei). Preocupări similare există și în orașul de reședință al județului, la Baia Mare. În cartierul Săsar, de pildă, s-a amenajat un teren de mini-fotbal (cu porți și altul de handbal (cu bitum), iar în cartierul Republicii, un alt teren de mini-fotbal. Pe lîngă asociația sportivă „Chimistul" sînt în lucru trei terenuri de tenis (unul este practic finisat) pe care-și va desfășura activitatea un centru rezervat copiilor, școlari și pionieri. Tot în Baia Mare vor începe lucrările unui complex sportiv al pionierilor, care va cuprinde terenuri pentru jocuri sportive (volei, baschet, fotbal), sectoare pentru atletism și un bazin de înot de dimensiuni reduse.

● **Peste cîteva săptămîni elevii vor intra în vacanța de vară. Vor exista modalități ca ei să fie beneficiarii unor baze sportive pendinte de consiliile populare? În această vară, acțiunea „Delfin '71" va avea direcții noi, și mai precise, cu scopul de a iniția în natație zeci de mii de copii. Consiliile populare își vor aduce și ele un aport la reușita unei asemenea acțiuni cu o netă semnificație socială?**

Există indicații precise ca pe marile baze sportive copiii, școlarii să aibă acces, bineînțeles, în mod organizat, sub îndrumarea unor comandanți sau instructori de pionieri, a profesorilor diriginți, a profesorilor de educație fizică, după un program bine stabilit.

Cît privește acțiunea „Delfin '71", toate bazinele de înot din județ vor avea afectate ore pentru primirea copiilor, pentru găzduirea unor centre de inițiere. Aș mai releva faptul că la Sighetul Marmației va începe construcția unui nou bazin. În fine, o inițiativă de loc lipsită de interes: pe așezările de pe firul Someșului și Lăpușului vor fi amenajate zone de practicare a înotului. Sub îndrumarea învățătorilor, a cadrelor didactice, mulți copii vor fi în măsură să se inițieze în natație. În această direcție, desigur, o colaborare strînsă a tuturor factorilor interesați și-ar putea găsi o finalitate cît mai rodnică.

În încheierea interviului acordat, tovarășul Gheorghe Pop a ținut să-și exprime satisfacția pentru felul cum înțeleg să sprijine acțiunea de amenajare a unor baze sportive în școli, numeroși directori, cadre didactice, comitete de părinți. Din acest efort colectiv vor rezulta și în viitor rezultate care vor reprezenta o mîndrie a tuturor cetățenilor din județul Maramureș.

Cîștigătorii excursiilor în U.R.S.S. (Kiev-Soci) atribuite la tragerea specială a lunii mai la Pronoexpres

12. Nemeș Ioan; 13. Karolyi Rozalia și 14. Batori Iolan Iuliana din Cluj; 15. Pont Ana — com. Arghireș jud. Cluj; 16. Ardeleanu Cornel Radu — Constanța; 17. Bălăceanu Ștefana — Craiova; 18. Pavelescu Gheorghe — Galați; 19. Bălașa Ilie — Slatina; 20. Vîjdea Sorin — Petroșani; 21 Dreptu Gheorghe — Pașcani; 22. Tomescu Nicolae — Tr. Severin; 23. Tablan I. Ștefan — com. Pîngărați jud. Neamț; 24. Jumate Constantin — Slatina; 25. Peter Etelka — Satu Mare; 26. Gligor Ileana — Sibiu; 27. Secheiu Vasile; 28. Clebuc Constantin; 29. Milculescu Mihai-Gabriel; 30. Braghna Silvia și 31. Boer Ivan din București; 32. Rob Ioan — Ineu Arad; 33. Florescu N. Victor — Pucioasa jud. Dîmbovița; 34. Constantin Ion — Comănești jud. Bacău. 35. Keldi Waldegunde — com. Cîrța Of. poștal Arpașul de Jos jud. Sibiu; 36. Corbeanu Petru — Brăila; 37. Vatamani Nadejda — R. Sărat; 38. Vasile Maria — R. Sărat jud. Buzău; 39. Ion Filip — Reșița; 40. Viah Gheorghe — Turda; 41. Gheorghiu Alexandru — Craiova; 42. Găman Anghel — Craiova; 43. Ivanov Vladimir — Cluj; 44. Ariton Ecatenina — Galați; 45. Sîrbu Toader — Galați; 46. Moldovan Gheorghe — Deva; 47. Andraș Ion — Hunedoara; 48. Radu Petru — Simeria jud. Hunedoara; 49. Ion Aurel — Călărași; 50. Snalderman Grimberg Natan — Iași; 51. Morozan Rozalia — Baia Mare; 52. Dragoș Iosif — Baia Mare; 53. Cupă Iulică — Tr. Severin; 54. Orosz Bela — Tg. Mureș; 55. Comăneanu Veronica — Ploiești; 56. Lazăr Ion — Poiana Cîmpina; 57. Stănescu Florentina — Roșiori de Vede; 58. Cărăgui Vasile și 59. Ciocan Dumitru — Timișoara; 60. Tiptiș Ștefan — Ciunget jud. Vîlcea; 61. Gheorghiță I. Marin — Focșani; 62. Munteanu Elena; 63. Nistor Ioan și 64. Ursu Ioan — București; 65. Istrate Aristide — Călinești jud. Teleorman; 66. Ghiță Alexandru — București; 67. Enică Gheorghe Apostu — Galați.

PRONOSPORT

CIȘTIGURILE CONCURSULUI NR. 22 DIN 30 MAI 1971

CATEGORIA I: (13 rezultate) 4 variante 10% a 26.717 lei.
CATEGORIA a II-a: (12 rezultate) 51,50 variante a 2.490 lei.
CATEGORIA a III-a: (11 rezultate) 748,55 variante a 257 lei.

Rubrică redactată de LOTO-PRONOSPORT

CINE VA CÎȘTIGA ROLAND GARROS '71?

Încercăm să găsim răspunsul cu PIERRE DARMON

PARIS, 1 iunie (prin telefon, de la trimisul nostru special. Printre cele 15.000 de locuri ale tribunei Roland Garros există cîteva (vreo 100—200) așezate alături de sectorul rezervat presei și care ne atrag inevitabil privirile. Acolo stau oficialitățile tenisului, oameni care au lucrat la promovarea sportului alb.

Îl vedem pe Jean Borotra — „bascul zburător" de acum aproape o jumătate de veac, pe Henri Cochet — coechipierul său în cvartetul glorios al „mușchetarilor". Aici stă Donald Dell, cu alură de star hollywoodian, deși este doar organizator de turnee în acea parte a lumii, sau Fred Perry, singurul sportiv care a deținut simultan în 1929 titlurile de campion al lumii la tenis de cîmp și de masă. Iar acest om cu alură încă tînără, cu trăsături ale feței care trădează originea sa de tunisian, nu este nimeni altul decît Pierre Darmon, ultimul din seria marilor campioni pe care i-a dat Franța.

Cu 5 ani în urmă, aici la Roland Garros, un tînăr din România, care nici nu împlinise 20 de ani, debuta în Cupa Davis. Numele său: Ilie Năstase. Adversar i-a fost atunci tocmai Pierre Darmon.

— Poate părea exagerat, ne spune fostul as al rachetei într-o pauză de meci, **dar atunci cînd am jucat prima oară cu Năstase și am cîștigat, am avut senzația că mă aflu în fața unui viitor mare campion. Mă bucur că nu m-am înșelat...**

Intuiția avută de un om al tenisului cum este Darmon nu poate surprinde. Apelăm deci la acest... al șaselea simț pentru a solicita un pronostic:

— Credeți că Năstase poate cîștiga acest Roland Garros '71?

— De ce nu, este răspunsul celui care deține acum funcția de comisar general al turneului. **Năstase are forță de campion mondial și a dovedit-o în alte ocazii. Deși este favoritul nr. 3 el deține atu-ul unor victorii în precedentele sale întîlniri cu Ashe și Kodeș** (n.n. la Richmond și, respectiv, Nisa). **Cred că ajuns în semifinale, campionul dumneavoastră are o mare șansă. Vă urez s-o poată fructifica.**

Îi mulțumim lui Darmon, și îl cerem încă o părere, de data aceasta, pe plan general:

— Organizarea circuitului de turnee pentru Marele Premiu nu are darul să deprecieze oarecum campionatele de la Roland Garros?

— Este o problemă, desigur. Avem aici campionatul mondial pe zgură, mai există acela pe gazon, la Wimbledon. Acestor două probe clasice li se adaugă, sub egida Federației Internaționale, un supercampionat mondial. De fapt, Marele Premiu este încă în faza de experiment. El vrea să desemneze un tenisman superior pe toate suprafețele de joc, dotat în plus cu o rezistență capabilă să-l mențină în frunte un sezon întreg. Nu uitați, sînt 38 de turnee! Personal nu cred că aceste noțiuni se contrazic ci, mai degrabă, se completează.

Radu VOIA

GULYAS A FURNIZAT SURPRIZA ZILEI ELIMININDU-L PE RICHEY

Disputarea ultimelor optimi de finală a adus noi surprize pe tabloul campionatelor internaționale de tenis ale Franței. Cea mai spectaculoasă este desigur eliminarea americanului Cliff Richey (capul de serie nr. 4), învins de vechea noastră cunoștință, maghiarul Istvan Gulyas. Inepuizabilul campion al Ungariei se dovedește și la 39 de ani un excelent jucător pe zgură, cunoscător al tuturor subtilităților tehnice și tactice.

A fost desemnat și adversarul lui Ilie Năstase în „sferturi": fostul campion al S.U.A., uriașul Stan Smith. Întîlnirea programată pentru miercuri după amiază (N.R. azi) promite reeditarea pasionantelor dueluri dintre ei începute acum doi ani și care au decurs în favoarea jucătorului român (scor general: 3—1 pentru Năstase).

Marți au fost aflate și primele două semifinaliste în proba de simplu-feminin: olandeza Merete Schaar și australianca Evonne Goolagong care a zdrobit inima francezilor eliminînd-o pe Françoise Durr.

REZULTATELE ZILEI

SIMPLU B **(8-imi de finală):** Smith (S.U.A.) — Dominguez (Franța) 6—4, 2—6, 8—6, 6—2; Gulyas (Ungaria) — Richey (S.U.A.) 6—4, 7—5, 4—6, 6—2; DUBLU B **(4-imi de finală):** Ashe, Riessen (S.U.A.) — Cornejo, Fillol (Chile) 1—6, 7—5, 8—6, 6—3; Mc. Millan (R.S.A.), Fairlie (N. Zeel.) — Lutz (S.U.A.), Passarell (Portorico) 6—4, 6—3, 6—4; SIMPLU F **(4-imi de finală):** M. Schaar (Olanda) — L. Tuero (S.U.A.) 6—2, 6—3; E. Goolagong (Australia) — Fr. Durr (Franța) 6—3, 6—0; DUBLU F: Fr. Durr, Chanfreau (Franța) — W. Shaw (Anglia) — B. Stove (Olanda) 6—3, 7—5.

Vedeta săptămînii

ANDREA GYARMATY

S-a născut cu 17 ani în urmă, la Budapesta, în familia unor celebri sportivi: Eva Szekely, campioană olimpică în 1952 la 200 m bras și Deszö Gyarmaty, căpitan al echipei naționale de polo, triplă campioană olimpică. Are 1,69 m și 67 kg și este elevă. A învățat să înoate de la doi ani și participă la competiții de la 8 ani. La Viena (1969), cîștigă trei medalii de aur la C.E. de juniori. Deplina confirmare are loc în 1970, la Barcelona, unde cîștigă două titluri continentale (100 m delfin și 200 m spate) Recordmană europeană la 100 m spate cu 66,5 (în 1971) și 200 m spate cu 2:25,1 (în 1971). Anul trecut a fost cea de a doua sprinteră (60,3 — 100 m liber) din lume. A fost aleasă în unanimitate cea mai bună sportivă a Ungariei în 1970.

Așchia nu sare departe de trunchi. Nici nu s-ar putea găsi o expresie mai plastică pentru prezentarea de pe acum a celebrei înotătoare maghiare, urmașă a unei familii nu mai puțin cunoscută în lumea natației din ultimele două decenii. Pentru completarea faimoasei colecții de trofee și medalii din panoplia existentă în casa Gyarmaty nu mai lipsește decît un titlu, cel pe care Eva Szekely l-a prezis fiicei sale încă de acum 4 ani. În probele de spate sau delfin? Aceasta nu va depinde decît de dispoziția de moment a Andreei, excelent pregătită pentru ambele procedee.

Marea speranță a înotului maghiar pentru J.O. de la München a crescut și și-a desăvîrșit măiestria la Școala înotătorilor, creată de Federația maghiară de specialitate în Budapesta pentru cei mai talentați sportivi. Elevii acestei școli (de cultură generală) au avantajul de a putea folosi în permanență piscinele din insula Margareta, programul de învățămînt fiind într-un mod armonios asamblat cu cel de antrenamente. Acestor condiții excelente Andrea le-a suprapus un talent neobișnuit și o voință cu totul remarcabilă. Cele 5 și 6 ore de pregătire zilnică, de la vîrsta de 12 ani, se văd astăzi materializate în performanțe de cea mai bună valoare, cărora specialiștii le acordă un credit deplin. Recentul ei record european, (2:25,1 la 200 m spate), obținut într-o perioadă de mare efort fizic, grăiește de altfel suficient despre marile posibilități de care dispune sportiva nr. 1 a țării vecine.

sportul în lume

Taleristul Ion Dumitrescu - locul II (după baraj) la „Marele premiu al orașului Brno"

În concursul internațional de talere și skeet, dotat cu **„Marele premiu al orașului Brno"**, trăgătorii noștri, în special Ion Dumitrescu, au avut o comportare bună la proba de talere aruncate din șanț. Campionul olimpic de la Roma s-a clasat pe locul II, după două baraje, la egalitate de puncte cu cîștigătorul trofeului. Pe echipe, formația română a ocupat locul secund.

Rezultate: șanț (200 buc.) — 1. H. J. Kruger (R.D.G.) 192 t, 2. I. Dumitrescu (România) 192 t, 3. H. Schotte (R.D.G.) 190 t, 4. Șt. Popovici 187 t, 5. Gh. Florescu 182 t.

Pe echipe: 1. R.D.G. 563 t, 2. România 561 t. **Skeet: 1. M. Machacek (Cehoslovacia) 193 t,** 2. N. Durnev (U.R.S.S.) 191 t, 3. VI. Liboviczki (Cehoslovacia) 191 t. ... 8. Gh. Sencovici 188 t, ... 17. L. Cojocaru 184 t (și locul doi după cubanezul D. Hernandez, în clasamentul juniorilor), 20. G. Pintilie 181 t, ... 27. D. Danciu 175 t.

Milada Karbanova, campioană europeană „indoor" la săritura în înălțime (1,80 m) și-a propus să arate că și în aer liber poate fi o săritoare de temut. Iat-o antrenîndu-se în vederea campionatelor Cehoslovaciei de la începutul lunii iulie și a celor europene în aer liber (Helsinki, 10—15 august).

Foto: PRAGOPRESS—Praga

IUNIE, O LUNĂ BOGATĂ ÎN CAMPIONATE EUROPENE

„Cireșar-ul" sportiv vine încărcat cu multe și felurite evenimente cuprinzînd multe din disciplinele olimpice. În fruntea lor se situează, fără îndoială, episoadele finale din competițiile europene ale eluburilor de fotbal. Chiar astă-seară, generozitatea televiziunii noastre ne va face părtași la finala C.C.E. dintre Ajax Amsterdam și Panathinaikos Atena. Mîine, joi, la Leeds, altă finală (meci-retur) între formația locală Leeds și Juventus Torino. Vor continua în această lună întîlnirile din campionatul european și din preliminariile olimpice.

Vinerea viitoare vor păși pe ringul Palatului sporturilor din Madrid primii competitori pentru titlurile europene de box amator. Printre ei se va afla și o garnitură completă de pugiliști români

Lumea tenisului trece printr-o perioadă foarte agitată. După ultimele tururi ale turneului de la Roland Garros, vom urmări — prin intermediul agențiilor de presă, de data aceasta — tradiționala competiție de la Wimbledon care reunește rachete ilustre de pe toate continentele. Pentru jucătorii noștri — ca și pentru cei ai altor țări angajate în Cupa Davis — a doua jumătate a săptămînii viitoare (11—13 iunie) se va desfășura sub semnul unor dispute importante în semifinalele celor două zone europene (la București vom asista la întîlnirea România — Iugoslavia).

Cum ne aflăm în prima lună de autentică (sperăm) vară, practicanții sporturilor nautice au în program mai multe competiții, regate de mare amploare la care vor fi prezenți și vîslașii ori calaciștii și canoiștii noștri, precum și campionatele mondiale care se vor desfășura în nordul Italiei la Merano. Pe sportivii români sperăm să-i întîlnim pe locuri de frunte în clasamentele regatelor de canotaj de la Moscova (6 iunie) și de la Grünau (19—20 iunie), ale regatei de caiac-canoe de la Duisburg.

Ridicătorii de haltere din Europa se vor reuni între 19 și 27 iunie la Sofia unde își vor disputa campionatele continentale și unde, foarte probabil, vom nota noi modificări de recorduri (de la cele naționale pînă la cele mondiale).

Atleții încep să simtă tot mai mult apropierea campionatelor europene de la Helsinki. În vederea lor, pretutindeni se organizează competiții, întîlniri bi- și multilaterale ca aceea de la sfîrșitul săptămînii viitoare (12—13 iunie) cînd se vor întîlni pe pista de tartan de la Torino reprezentativele Italiei, R. D. Germane, Norvegiei și României.

Adepții sportului cu un cal-putere sau mai mulți — ne referim la călăreți și automobiliști — au și ei numeroase confruntări în perspectiva imediată. De la Fontainebleau, călăreții se vor îndrepta spre Aachen iar specialiștii în dresaj, la Wolfsburg (unde vor avea loc campionatele europene), apoi la Reims și Vichy, unde vor concura și în primele zile ale lui iulie. Automobiliștii au în program diverse întreceri pentru C.E. al conducătorilor (raliurile Semperit, al Scoției, al Genevei) ca și pentru campionatul internațional al mărcilor (faimoasa cursă de 24 de ore de la Le Mans).

Rapid a debutat cu succes în „europenele" feroviare de baschet

SOFIA, 1 (Agerpres). — La Burgas a început a 9-a ediție a campionatelor europene feroviare de baschet masculin. La această competiție participă echipe din 13 țări, printre care și România. În primul său meci, formația Rapid București a învins cu 87—51 (45—26) echipa feroviarilor din R. F. a Germaniei. Alte rezultate: U.R.S.S.—Franța 88—53; Cehoslovacia—Belgia 69—51; Bulgaria—Elveția 103—22; Polonia—Luxemburg 68—23.

Baschetbaliștii români au obținut următoarele rezultate: 85—36 (42—44) cu Baildon; 77—87 (36—48) cu Legia și 98—71 (42—31) cu ESG Linz.

★

Turneul internațional de baschet masculin de la Katowice a fost cîștigat de formația locală Baildon, care a terminat competiția neînvinsă: 6 p. Pe locurile următoare s-au clasat: Legia Varșovia — 5 p, **Universitatea Timișoara** — 4 p și ESG Linz (Austria) — 3 p.

★

La Cagliari (Italia) a continuat turneul de calificare pentru C. E. de baschet (m). Selecționata Italiei a obținut o nouă victorie: 96—48 (44—28) cu Anglia. Într-un alt joc, reprezentativa Bulgariei a întrecut cu 102—74 (48—39) formația Albaniei.

Turneul de tenis de masă de la Zadar

BELGRAD, 1 (Agerpres). — Turneul internațional de tenis de masă de la Zadar, a revenit jucătorului maghiar Istvan Jonyer, urmat de Stipancici (Iugoslavia), Surbek (Iugoslavia), campionul mondial, suedezul Bengtsson, Secretin (Franța).

Competiția feminină, a fost cîștigată de maghiara Beatrix Kishazi cu 5 v. (a terminat neînvinsă turneul). Au urmat în clasament: Vostova, Grofova (ambele Cehoslovacia); Resler (Iugoslavia), Simon (R.F.G.).

AJAX ȘI PANATHINAIKOS GATA PENTRU FINALĂ

• Cea de a XVI-a finală a C.C.E. la fotbal dintre cunoscuta formație Ajax Amsterdam și neașteptata calificată Panathinaikos Atena, se dispută, azi, pe stadionul Wembley din Londra.

• Cei doi antrenori, **Michels** și **Pușkas** au anunțat formațiile probabile care se vor alinia în fața arbitrului englez **Taylor: AJAX: Stuy — Vasovici — Suurbier, Hulshoff, Blankeburg — Neeskens, Rijnders, Vad Dijk — Swart, Cruyff, Keizer. PANATHINAIKOS: Constantinou (Ikonomopoulos) — Tomaras, Kamaras, Surpis, Vlachos — Kapsis, Domazos, Kalligeris — Gramos, Antoniadis, Filakouris.**

• Iată drumul spre finale al celor două echipe: **AJAX:** cu Nandori Tirana 2—2, 2—0; cu F. C. Basel 3—0, 2—1; cu Celtic Glasgow 3—0, 0—1; cu Atletico Madrid 0—1, 2—0. PANATHINAIKOS: cu Jeunesse (Luxemburg) 2—1, 5—0, cu Slovan Bratislava 3—0, 1—2; cu Everton 1—1, 0—0; cu Steaua roșie Belgrad 1—4, 3—0.

• Celebritățile echipelor: Cruyff, Van Dijk, Vasovici (Ajax), Kamaras (31 de ani), Domazos și Antoniadis (golgeterul C.C.E. cu 10 goluri marcate) de la Panathinaikos.

Astă-seară, cu începere de la ora 20,30, Televiziunea română va transmite în întregime această finală.

C. M. de șah

FISCHER—LARSEN ȘI KORCINOI—PETROSIAN ÎN SEMIFINALE

După Tigran Petrosian (U.R.S.S.), alți doi șahiști s-au calificat în semifinalele turneului candidaților la titlul mondial. Danezul **Bent Larsen** a cîștigat cu 5½—3½ întîlnirea cu **Wolfgang Uhlmann** (R. D. Germană) iar **Viktor Korcinoi** (U.R.S.S.) a dispus cu 5½—2½ de **Efim Gheller** (U.R.S.S.). Marele maestru american **Bobby Fischer,** care conduce cu 5—0 în fața lui **Mark Taimanov** (U.R.S.S.) este practic și el calificat urmînd să întîlnească în semifinale pe **Larsen, Korcinoi** va juca cu **Petrosian.**

Semifinalele vor avea loc între 4 și 14 iulie iar finala în septembrie. Cîștigătorul îl va întîlni pe actualul campion mondial **Boris Spasski** în cursul anului viitor.

Mai avem mult pînă la primele succese

—Însemnări după campionatele europene de judo—

În localitatea suedeză Göteborg au avut loc întrecerile campionatelor europene de judo — individual și pe echipe — rezervate seniorilor. Concomitent s-au desfășurat lucrările Congresului Uniunii Europene de judo, la care am reprezentat federația noastră de specialitate.

Federația română de judo a solicitat mai de mult afilierea la forul internațional, dar cererea trebuia supusă aprobării Congresului Uniunii Europene. Și, spre satisfacția noastră, după ce a fost pusă la vot, a primit aprobarea unanimă. Deci, în viitor, vom participa la competiții internaționale oficiale.

La Göteborg am asistat cu deosebit interes și la întrecerile campionatelor europene. Am constatat că valoarea sportivilor noștri este încă departe de solicitările unei astfel de competiții. De cele mai multe ori am văzut că „priza" favorabilă a fost hotărîtoare în obținerea victoriilor. În continuare, deplasările concurenților pe saltea se făceau cu un contact permanent al solului. Nici măcar cinci centimetri nu se deplasau fără a avea solul sub picioare și, cu toate acestea, majoritatea procedeelor finalizate s-au efectuat tocmai din tehnica aruncărilor cu piciorul (ashi-waza): măturarea piciorului care înainteză (de-ashi-barai), secerarea mare exterioară (o-sotogari), secerarea mică interioară (kouchi-gari), secerarea mare interioară (o-uchi-gari), aruncarea mare exterioară (o-sotootoshi) etc. Or, pînă la perfecționarea acestor procedee și a altora **sportivii noștri mai au mult de muncit și de învățat.** Se înțelege că la Göteborg s-a concurat pe tatami, saltea pe care sportivii noștri ar fi învinși siguri. Este vorba de o saltea foarte alunecoasă, dură, dar în același timp elastică. Pentru a-i obișnui, cît de cît, pe sportivii noștri în vederea participării la concursurile internaționale din alte țări antrenorii îi pregătesc pe parchet, asemănător ca alunecare cu tatami-ul.

Desigur, s-ar mai putea vorbi despre condiția fizică a concurenților prezenți la europene, care le permitea acestora ca în finalul partidelor să atace mai insistent decît la începutul lor, despre disciplina fermă în timpul competiției, despre arbitrajul foarte precis — ipponul fiind acordat cu deosebită zgîrcenie —, despre numărul mare de competiții interne sau internaționale la care participă într-un an concurenții prezenți la europene și despre multe alte aspecte. Toate însă mi-au format convingerea că **trebuie să muncim mult pînă a avea succese la marile confruntări internaționale.**

Iată acum și laureații ediției din acest an a „europenelor": **Individual — cat. 63 kg: 1. J. Mounier (Franța),** 2. S. Pichelauri (U.R.S.S.), 3. Fr. Szabo (Ungaria) și K. Weber (R.D.G.); **cat. 70 kg: 1. R. Hendel (R.D.G.),** 2. Antoni Zajkowsky (Polonia), 3. V. Dvoinikov (U.R.S.S.) și P. Guishard (Franța); **cat. 80 kg: G. Auffray (Franța),** 2. G. Gogalauri (U.R.S.S.), 3. P. Clement (Franța) și B. Jacks (Anglia); **cat. 93 kg: 1. H. Howiller (R.D.G.),** 2. V. Pokataev (U.R.S.S.), 3. E. Eugster (Olanda) și P. Snajders (Olanda); **cat. +93 kg: 1. W. Ruska (Olanda),** 2. V. Gucu (U.R.S.S.), 3. G. Onașvili (U.R.S.S.) și R. Otto (R.F.G.), **cat. absolută: 1. V. Kuznețov (U.R.S.S.),** 2. O. Peretz (Spania), 3. R. Otto (R.F.G.) și H. Kruis (Olanda); **echipe: 1. Anglia,** 2. Olanda, 3. Franța și U.R.S.S., 5. Polonia, 6. Austria.

prof. Anton MURARU
secretar general al F.R.J.

V. CIOCÂLTEA—LOCUL 3 LA BAJA

BELGRAD, 1 (Agerpres). — Turneul interzonal feminin de șah de la Ohrid s-a încheiat cu victoria maestrei sovietice Nana Aleksandria: 13 puncte. Pe locurile următoare s-au clasat: 2—3. Lazarevici (Iugoslavia), Zatulovskaia (U.R.S.S.) — 12 p; ... 7—8. Polihroniade (România), Radzikowska (Polonia) — 9½ p ... 17. Baumstark (România) — 5 p.

Pentru semifinalele C. M. s-au calificat Aleksandria, Lazarevici și Zatulovskaia.

• Memorialul „L. Asztalos" de la Baja a fost cîștigat de maestrul maghiar Forintos (11 p) fiind urmat în clasament de: 2. Baghirov (U.R.S.S.) 9½ p; 3. Ciocâltea (România) și Lengyel (Ungaria) — 9 p.

În ultimele runde, Ciocâltea a remizat cu Forintos și Csom.

• În runda a 2-a a turneului feminin de la Budapesta: Porubski (Ungaria) — Keller (R.D.G.) 1—0; Honfi (Ungaria) — Vokralova (Cehoslovacia) 1—0. Perevoznic (cu piesele negre) a remizat cu Finta (Ungaria), iar partida Pogorevici (România) — Heemskerk (Olanda) s-a întrerupt.

Clasament: 1. Porubski cu 2 p; 2. Perevoznic — 1½ p.

A III-a EDIȚIE A „TRIUNGHIULARULUI"

(Urmare din pag. 1)

Socol cu 7 771 de puncte și **Andrei Sepci** cu 7 628 de puncte. Doi decatlonișt care sînt foarte cunoscuți. De notat că toți acești trei atleți activează la clubul Universitatea Cluj. Ceilalți trei reprezentanți ai țării noastre sînt **Mihai Nicolau** (Steaua) cu 7 191 de puncte, **Valentin Jurcă** (Rapid) cu 7 114 puncte și **Ion Vasilescu** (Poli Timișoara) cu 6 949 puncte.

— Ce ne puteți spune despre oaspeți. Care dintre echipe se anunță a fi mai valoroasă?

— Prin prisma rezultatelor de pînă acum, formația R.F.G. promite să fie adversara cea mai incomodă pentru sportivii noștri. Din păcate federația de specialitate a R.F.G. nu ne-a comunicat încă lotul definitiv. Îl pot aminti, în schimb, pe cel al polonezilor: **Tadeusz Janczenko** ((7 803 p), **Ryszard Katuș** (7 469 p), **Leszek Edusewicz** (7 418 p), **Ryszard Ikowronek** (7 554 p), **Edward Kozekiewicz** (7 307 p) și **Edward Miș** (6 989 p).

— Ce se poate anticipa în ceea ce privește rezultatele?

— Atît numai că va fi o dispută foarte interesantă, cu schimbări de clasamente după fiecare probă. Prima clasată se va cunoaște abia la încheierea concursului. Din acest punct de vedere este sigur că triunghiularul va stîrni interes.

— Cînd sînt așteptați atleții din Polonia și R.F.G.?

— Și unii și alții vor sosi la București, joi după amiază, cu avionul. În aceeași zi ei se vor îmbarca într-un avion special cu care urmează să facă deplasarea la Cluj.

În încheierea discuției purtate profesorul Gh. Zâmbrășteanu și-a exprimat convingerea că triunghiularul de decatlon România — Polonia — R.F.G. va constitui o binevenită acțiune de popularizare a atletismului, îndeosebi, în rîndul elevilor. De altfel este de notat o coincidență fericită: în aceleași zile și pe același stadion se vor desfășura, în alternanță cu probele decatlonului, finalele Pentatlonului atletic școlar, un fel de concurs-sinteză al „Anului atletic școlar". Două argumente directe (și convingătoare) pentru ca stadionul municipal din Cluj să nu fie ocolit... **(t. st.)**

TELEX • TELEX • TELEX • TELEX

Atletele din R.D. Germană au stabilit la Erfurt, cîteva performanțe de valoare: **Renate Stecher** a cîștigat 100 m plat în 11,1, egalînd cea mai bună performanță mondială a sezonului deținută de australiana Ralene Boyle; **Margit Herbst** a învins la săritura în lungime cu 6,74 m, **Karin Balzer** a parcurs 100 mg în 13,0 iar **Rita Schmidt** a trecut ștacheta la 1,83 m.

■

În concursul de atletism de la Győr, sportivul maghiar Holub a cîștigat proba de aruncare a greutății cu rezultatul de 18,86 m. În proba feminină de aruncarea discului, victoria a revenit compatrioatei sale Kleiber cu 56,32 m.

■

Rezultate înregistrate în primul tur al probei de simplu bărbați din cadrul turneului internațional de tenis de la Manchester: Bail (Australia) — Razik (Sudan) 6—1, 6—3; Gardiner (Australia) — C. Russell (Jamaica) 6—2, 9—7; Farrell (Anglia) — Franchitti (Italia) 6—3, 6—4; Di Matteo (Italia) — Beverley (Noua Zeelandă) 5—7, 6—2, 10—8.

Disputată timp de trei zile la Ciudad de Mexico, întîlnirea de tenis contind pentru „Cupa Davis" (zona nord-americană) dintre echipele Mexicului și Canadei s-a încheiat cu scorul de 3—2 în favoarea gazdelor. În ultimele două

Federația iugoslavă de tenis a comunicat, aseară, forului omolog român componența echipei care va întîlni săptămîna viitoare (11—13 iunie) la București reprezentativa țării noastre în cadrul Cupei Davis. Ea cuprinde pe: **Zeliko Franulovici, Nikola Spear, Bora Jovanovici, Zlatko Ivancici.** Căpitan nejucător: **Radmilo Nikolici**; Antrenor: **Ivko Plecevici.**

partide de simplu, Mike Belkin (Canada) l-a învins cu 4—6, 6—4, 7—5, 6—2 pe Marcelo Lara, iar Joaquin Loyo Mayo (Mexic) a dispus cu 4—6, 7—5, 6—1, 6—1 de John Sharpe. În finala zonei nord-americane a competiției, tenismanii mexicani vor întîlni selecționata Noii Zeelande.

Prima etapă a Turului ciclist al Angliei (Blackpool — Penrith, 152 km) a revenit lui **P. Oosterhof**, cronometrat cu 3h 27:23.

■

Continuîndu-și turneul în Republica Sud-Africană, echipa de rugby a Franței a învins selecționata orașului East London cu 30—6 (9—3).

■

Proba de obstacole din cadrul concursului de călărie de la Wiesbaden (R.F. a Germaniei) a revenit concurentului vest-german Hugo Simon (pe calul „Fair Lady"), cronometrat cu timpul de 41,4. Parcursul a măsurat 530 m cu 11 obstacole.

■

În ziua a doua a turneului internațional de hochei pe iarbă de la Folkestone (Anglia), echipa Olandei a învins cu scorul de 2—0 formația Franței. Alte rezultate: Anglia (A) — Elveția 4—0; R.F. a Germaniei — Anglia (B) 1—0

■

Proba de simplu femei din cadrul turneului de tenis din Berlinul Occidental a fost cîștigată de jucătoarea vest-germană Helga Masthoff-Niessen. În finală, ea a învins-o în trei seturi (7—5, 1—6, 6—3) pe compatrioata sa Katia Ebbinghaus.

Redacția și administrația: București, str. Vasile Conta nr. 16; telefoane: centrală 11.10.05, secția corespondenți 11.51.09, interurban 72 și 286; telex: sportrom buc. 180, Tiparul „I. P. Informația", București 40368

PROLETARI DIN TOATE ȚĂRILE, UNIȚI-VĂ!

sportul

ZIAR AL CONSILIULUI NAȚIONAL PENTRU EDUCAȚIE FIZICĂ ȘI SPORT

ANUL XXVI — Nr. 1279 (6713) 4 PAGINI 30 BANI Joi 3 iunie 1971

VIZITA DELEGAȚIEI DE PARTID ȘI GUVERNAMENTALE ROMÂNE, CONDUSE DE TOVARĂȘUL NICOLAE CEAUȘESCU, ÎN REPUBLICA POPULARĂ CHINEZĂ

Miercuri dimineața, tovarășul Nicolae Ceaușescu și soția sa, Elena Ceaușescu, împreună cu tovarășii Manea Mănescu, Dumitru Popa, Ion Iliescu, George Macovescu și Aurel Duma, membri ai delegației de partid și guvernamentale a Republicii Socialiste România, au vizitat Universitatea politehnică Cinhua din Pekin, important centru de pregătire a viitorilor specialiști.

Oaspeții români s-au bucurat de aceleași vibrante manifestări de prietenie, prețuire și stimă pentru conducătorii partidului și statului nostru, pentru Partidul Comunist Român, pentru poporul român.

De la intrarea în incinta universității și pînă la clădirea principală, de-a lungul unei alei de aproape un kilometru, mii de studenți, cadre didactice, funcționari ai institutului de învățămînt superior salută cu deosebită căldură, cu îndelungi urale și ovații pe oaspeții români.

După ce le este adresat un cuvînt de bun sosit de către Si Ciun, locțiitorul secretarului de partid, membru principal al Comitetului Permanent al Comitetului Revoluționar și al conducerii universității, oaspeții români sînt invitați să viziteze cîteva din facultățile universității.

Pe tot parcursul vizitei, tovarășul Nicolae Ceaușescu și soția sa, Elena Ceaușescu, membrii delegației se opresc în repetate rînduri pentru a sta de vorbă cu studenții, profesorii și muncitorii veniți să-i întîmpine, pentru a răspunde salutului lor, pentru a se fotografia împreună cu ei.

La încheierea vizitei, mii de studenți s-au adunat în fața clădirii principale pentru a saluta din nou pe solii poporului român.

Adresîndu-se celor prezenți, care ovaționau și aclamau cu însuflețire, tovarășul Nicolae Ceaușescu, după ce le-a adresat un călduros salut din partea delegației române, a exprimat deosebita satisfacție pentru vizita făcută la universitate, puternic centru de educație revoluționară, de dezvoltare a științei și culturii proletare, socialiste.

Cuvintele tovarășului Nicolae Ceaușescu au fost subliniate cu îndelungi ovații, cu urări în cinstea prieteniei dintre cele două partide și popoare.

Miercuri după-amiază, la palatul Adunării Reprezentanților Populari din întreaga Chină au avut loc convorbiri oficiale între delegația de partid și guvernamentală română condusă de tovarășul Nicolae Ceaușescu, secretar general al Partidului Comunist Român, președintele Consiliului de Stat al Republicii Socialiste România, și delegația de partid și guvernamentală chineză condusă de tovarășul Ciu En-lai, membru al Comitetului Permanent al Biroului Politic al C.C. al P.C Chinez, premierul Consiliului de Stat.

Convorbirile care au avut loc cu acest prilej s-au desfășurat într-o atmosferă deosebit de cordială.

Miercuri seara, au avut loc la reședința oficială a delegației române convorbiri între Nicolae Ceaușescu, președintele Consiliului de Stat al Republicii Socialiste România, și Norodom Sianuk, șeful statului și președintele Frontului național unit al Cambodgiei.

Internaționalele de tir ale României

LA START: CONCURENȚI DIN 20 DE ȚĂRI

La poligonul Tunari, ca și la sediul federației de specialitate, toată lumea a intrat în febra pregătirilor. Fapt firesc pentru că duminică se deschide cea de a XIV-a ediție a internaționalelor de tir ale României. În afara concurenților noștri, și-au anunțat participarea țintași din 19 țări: **Australia, Anglia, Belgia, Bulgaria, Italia, R. D. Germană, Cuba, Elveția, Norvegia, Polonia, U.R.S.S., R. F. a Germaniei, Grecia, Iugoslavia, Cehoslovacia, Spania, S.U.A., Ungaria și Turcia.** Primii au și sosit, trăgătorii norvegieni, în frunte cu medaliata cu argint a europenelor de skeet, **Kari Linden.** Astăzi sînt așteptați și reprezentanții R. D. Germane, Poloniei, R. F. a Germaniei, Bulgariei, Cubei și Uniunii Sovietice.

Sîmbătă va sosi și dl. **Kurt Hasler,** președintele Uniunii internaționale de tir.

După ce ziua de sîmbătă va fi rezervată antrenamentelor la toate probele, inclusiv cele din cadrul Marelui Premiu Carpați (talere aruncate din șanț și din turn), duminică va avea loc festivitatea de deschidere, urmată de întrecerile la armă liberă calibru redus 60 f culcat, pistol viteză (manșa I), armă standard 60 f culcat femei și juniori, talere și skeet (100 t.) seniori, femei și juniori.

Competiția trezește un mare interes nu numai la noi, dar și în alte țări, întrucît la Tunari vor fi prezenți, în aceste zile unii dintre cei mai buni trăgători din lume. De aceea sînt și de prevăzut rezultate de mare valoare, chiar peste plafonul celor europene și mondiale.

PRIMA MANȘĂ A SFERTURILOR S-A DOVEDIT DECISIVĂ

Dinamo, Steaua, „U" Cluj și Metalul Buc. semifinalistele „Cupei României" la fotbal

● Două meciuri egale și două victorii în deplasare ● Învingătoare la Timișoara, Universitatea Cluj a fost învinsă pe propriul teren! ● Steaua victorioasă și la Oradea ● Tragerea la sorți a semifinalelor — la 8 iunie

Citiți cronicile în pag. a 4-a.

Așa cum se bănuia, partidele retur conțind pentru sferturile de finală ale „Cupei României" nu au produs nici un K.O. spectaculos, competiția cu același renume neînregistrînd ieri nici o răsturnare a situațiilor stabilite în primele jocuri.

Singura surpriză s-a produs la Cluj, unde universitarii din localitate au cedat (0—1) în fața studenților timișoreni la un scor, însă, inferior celui cu care ți învinseseră la Timișoara, victoria echipei lui Surdan fiind exclusiv de domeniul satisfacțiilor platonice. „U" calificîndu-se pentru semifinale.

În rest, nimic deosebit. Brăilenii au ținut în șah liderul primei divizii, C.F.R Timișoara a fost ca ținută în șah — acasă — de Metalul București, singura divizionară B calificată în semifinalele actualei ediții a „Cupei României", iar Steaua a învins și la Oradea o echipă cu anumite pretenții.

S-au calificat pentru semifinalele „Cupei României" Dinamo, Universitatea Cluj, Steaua și Metalul București.

Tragerea la sorți a semifinalelor se va face marți 8 iunie, iar partidele se vor juca la 16 iunie (jocurile tur) și 23 iunie (jocurile retur).

Progresul Brăila	0
DINAMO	0
„U" CLUJ	0
Poli. Timișoara	1
C.F.R. Timișoara	0
METALUL Buc.	0
Crișul	0
STEAUA	1

FRUNTAȘELE CAMPIONATULUI FEMININ DE HANDBAL INTRĂ ÎN SCENĂ!

Aspect surprins de fotoreporterul nostru **Theo Macarschi** la antrenamentul de ieri al Universității București. Simona Arghir, cea mai redutabilă jucătoare a studentelor, aruncă spectaculos la poartă

Azi, pe Tineretului: Universitatea București—I.E.F.S.

Pe agenda handbalului, evenimentele se precipită în acest debut de sezon estival, programul principalelor competiții interne furnizînd acum cele mai interesante dispute. După meciul Steaua — Dinamo București, care a pus capăt unui pasionant duel în întrecerea masculină, în actualitate au intrat — cum spuneam într-un alt articol — formațiile feminine. Astăzi vom avea, de pildă, prilejul să urmărim partida cheie a campionatului feminin în care se vor afla față în față UNIVERSITATEA BUCUREȘTI (locul I — 37 puncte) și I.E.F.S. BUCUREȘTI (locul II — 35 puncte), cu alte cuvinte un joc al cărui rezultat poate să aducă primei formații titlul de campioană sau să repună în luptă acest titlu, la care va concura, în acest caz, alături de aceste două protagoniste, și Universitatea Timișoara, actuala deținătoare a cupei de campioană.

Deci, un meci de mare luptă, atractiv, care va întruni — sperăm — și sufragiile chiar și ale celor mai exigenți iubitori ai handbalului. În același timp, o partidă de mare importanță în vederea căreia cele două echipe s-au pregătit cu atenție. Universitatea a disputat marți un joc cu Șc. sportivă nr. 2 de care a fost învinsă (!) cu 15—17 (divizionarele jucînd în repriza secundă cu rezervele) și a mai făcut un ultim antrenament ieri după-amiază. I.E.F.S. și-a încheiat pregătirile ieri dimineața

Întîlnirea este programată astăzi, de la ora 18, pe stadionul Tineretului, urmînd a fi arbitrată de **Vasile Sidca** și **Varac Pelenghian.** Iată și loturile: UNIVERSITATEA: **Velicu, Ionescu** (portari), **Arghir, Dobirceanu, Schramko, Furcoi, Costescu, Ibadula, Dragoș, Surugiu, Horvat, Crăciunescu;** I.E.F.S.: **Climovschi, Cosma** (portari), **Băicoianu, Bunea, Mamiaca, Bota, Costandache, Mohanu, Popescu, Guță, Mihoc, Vasile, Prunduș, Mache.**

SĂ APĂRĂM PRINCIPIILE DE ONOARE ALE ÎNTRECERII SPORTIVE!

Final de campionat palpitant! Intrarea în linie dreaptă promite o luptă spectaculoasă, care probabil se va prelungi pînă la fluierul final al etapei a XXX-a.

Se dovedește încă o dată (dacă mai era nevoie) că întrecerile din campionat sînt și rămîn principala forță motrice a progresului acestei populare discipline sportive.

Din păcate, însă, pe alocuri, încep să apară simptomele unei viroze ce afectează sănătatea etică a acestei prestigioase întreceri: jocuri susținute într-o tensiune periculoasă, duritați excesive, proteste pe teren și multe altele.

Pînă și în campionatul juniorilor, care prin tinerețea participanților ar trebui să poarte semnele purității, au început să apară aranjamente rușinoase, care formează obiectul unei anchete a Federației.

Ne-au surprins, de pildă, și ne-au lăsat un gust amar ieșirile necontrolate ale elevilor lui Gil Mărdărescu (cunoscut, de altfel, ca un exigent pedagog) la jocul Progresul — Politehnica. În treacăt, trebuie spus că acest meci s-a desfășurat într-o atmosferă neobișnuită pentru terenurile bucureștene. Ai fi zis mai degrabă că asiști la vreo finală sud-americană. Nici „circumstanța atenuantă" a arbitrajului necorespunzător nu poate explica și ierta ieșirile talentatului, dar belicosului Moldoveanu, aflat de mai multă vreme în atenția comisiei de disciplină. Și nu numai ale lui, ci și ale altora... La celălalt capăt al țării, jocul deseori obstrucționist practicat de constănțeni, ca și duritățile din unele momente ale echipei gazdă, au trimis spectacolul la vestiare, lăsînd loc unei dispute „la singe", care nu face cinste nimănui. Sînt numai două exemple, dar din păcate ele sînt reproduse la o scară mult mai largă în jocurile de divizia B și mai ales de C (vezi recentele incidente de la Satu Mare, Cristurul Secuiesc, Simeria și altele).

Pe marginea meciurilor încheiate cu surprinzătoare rezultate de egalitate.

CA FRAȚII...

— O boabă ție, o boabă mie!

Nu intenționăm să facem un inventar al acestor incidente; mulțumindu-ne să semnalăm fenomenul ca atare și, mai ales, efectele sale nocive asupra ceea ce are mai frumos întrecerea sportivă, puritatea și noblețea ei. Este evident că originea acestor manifestări condamnabile rezidă în mentalitatea deformată a unor jucători, antrenori și conducători, care nu vor să înțeleagă că o întrecere sportivă este... o întrecere sportivă, și nu o bătălie oarbă.

Înlăturarea acestor carențe este o îndatorire civică și soli-

I. MITROFAN

(Continuare în pag. a 3-a)

Înaintea „europenelor" de box

CARUSELUL ȘANSELOR

AUREL MIHAI — unul dintre pretendenții la titlul continental

- Pugilistul român printre favoriți
- Campionii continentali Cuțov și Orban—la categorii superioare
- Dumitrescu și Alexe își apără titlurile

Doi ani după examenul de la București, elita boxului european se reîntîlnește de astă dată la Madrid. Cu 10 zile înainte de inaugurarea campionatelor europene este încă destul de dificil de apreciat șansa participanților. Pe de o parte, sînt delegații care nu-și afirmă componența decît în ziua cîntarului oficial; pe de altă parte, boxeri cunoscuți de la anumite categorii sînt adesea obligați, din cauza sporului de greutate, să opteze pentru alte categorii. Vom îndrăzni, cu toate acestea, pe baza palmaresului general de anul acesta, să trecem în revistă favoriții competiției, fără a vă putea însă garanta cîștiguri la un posibil concurs de pronosticuri...

Categoria semimuscă (campion: Ged[illegible] — Ungaria). Anii n-au cernut prea mult valorile categoriei, așa că îi vom reîntîlni probabil pe aceiași candidați la titlu: localnicul Escudero, italianul Udella, candidatul român Aurel Mihai, titularul Gedő și polonezul Rozek. Un outsider extrem de valoros: campionul sovietic Strelnikov.

Categoria muscă (campion: Ciucă — România). În locul campionului alt candidat român, Gruiescu, va încerca să repete figura predecesorului

Victor BANCIULESCU

(Continuare în pag. a 3-a)

LA ATLETISM

Concursul recordurilor personale

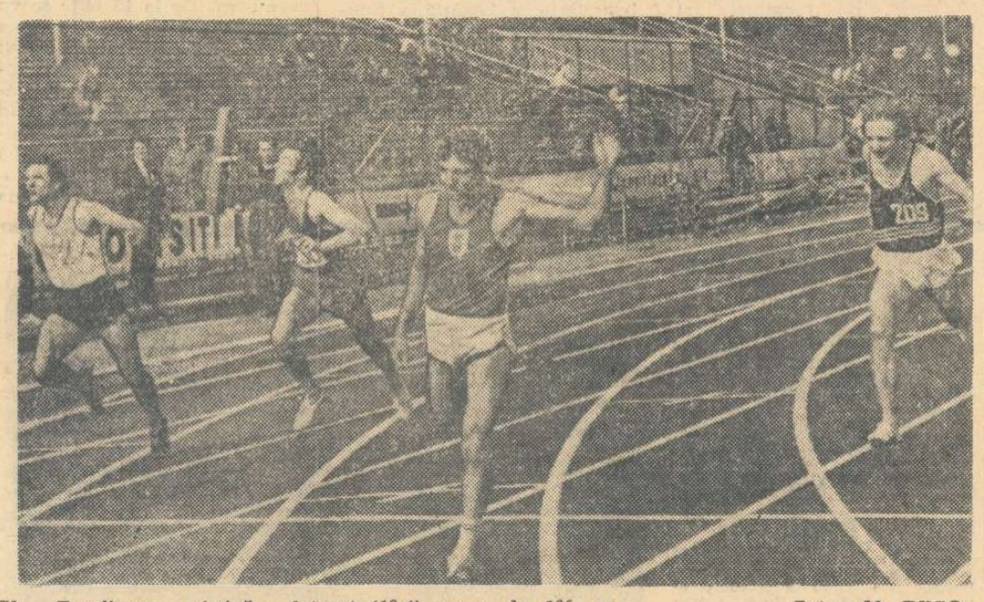

Gh. Zamfirescu cîștigă detașat (10,4) cursa de 100 m *Foto: M. THEO*

Stadionul Republicii a găzduit ieri un concurs de verificare și selecție a atleților fruntași, la care a participat și un grup de atleți cubanezi aflați într-un stadiu de pregătire în țara noastră. Cu această ocazie atleții români au înregistrat mai multe recorduri personale.

Cea mai bună performanță a concursului a realizat-o Olimpia Cataramă (C-lung Muscel) 59,38 m la aruncarea discului.

Rezultate tehnice: MASCULIN: 100 m — Gh. Zamfirescu (St) 10,4; 200 m — Al. Munteanu (St) 21,3 r.p., C. Rizon 21,6, S. Mitrofan 21,7 400 m — A. Albareo (Cuba) și J. Triana (Cuba) 48,0; E. Busuioc — junior (C.S.S.) 50,0 r.p.; 800 m — P. Lupan (St.) 1:50,4 r.p., D. Tit (C.A.U.) 1:50,5; 1500 m — N. Ioan (C.A.U.) 3:52,1; Fl. Sandru — junior (Met.) 3:53,4 r.p.; 5000 m — N. Mustață (Din.) 14:19,6, St. Marcu (St.) 14:31,4; 110 mg — Fl. Grigore (St.) 15,4; 400 mg — Gh. Petronius (C.A.U.) și J. Garcia (Cuba) 52,4, M. Oliveira (Cuba) 53,3; înălțime — S. Ioan (C.A.U.) 2,12; suliță — C. Grigoraș (Suceava) 68,56 m,

FEMININ: 100 m — V. Enescu (Met.) 12,0, A. Mărășescu (St.) 12,1, V. Recu (Rapid) 12,2; 400 — A. Penton (Cuba) 54,1, D. Bădescu (Rapid) 55,9; 800 m — Cl. Iacob (Pr.) 2:11,3; 1500 m — M. Pică (Din.) 4:36,0; greutate — C. Ionescu (St.) 15,34 m r.p., M. Constantin — junioară (S.S.A.) 13,39 m r.p.; disc — I. Ol. Cataramă 59,38, 2 L. Manoliu (Met.) 57,48 m; C. Ionescu (St.) 52,58 m; suliță — I. Stancu (Din.) 53,62 m r.p.

C. M. MUREȘANU

Pe stadionul Centrului „23 August" s-au întrecut săritorii, care au obținut următoarele rezultate: masculin, lungime: M. Zaharia (Rapid) 7,65, V. Jurcă (Rapid) 7,59, V. Sărucan (C.S.M. Cluj) 7,56; triplu: S. Ciochină (Metalul) 15,82; feminin, lungime: Elena Vintilă (Din.) 6,21, Maria Salamon (St.) 6,08.

La sfîrșitul săptămînii

TREI REGATE INTERNAȚIONALE DE CAIAC-CANOE

GYÖR

Sîmbătă și duminică o reprezentativă de caiaciști și canoiști juniori se va alinia la startul Regatei Györ. Lotul care se deplasează în Ungaria cuprinde, printre alți sportivi: Vasile Diba, Simion Chirilă, Maria Ivanov, Vasile Petrencu, Petrică Marcov.

JITOMIR

Un alt lot de caiaciști și canoiști va evolua la sfîrșitul acestei săptămîni în cadrul Regatei Jitomir (U.R.S.S.).

BUDAPESTA

Un grup de caiaciști și canoiști, avînd în frunte pe campionii mondiali **Petre Maxim** și **Aurel Simionov,** va participa la **„Regata Budapesta".** Concursul are loc sîmbătă și duminică.

Lotul decatloniștilor vest-germani pentru „Triunghiularul" de la Cluj

DÜSSELDORF, 2 (prin telex). — În vederea întîlnirii de decatlon care va avea loc la Cluj între echipele României, R.F. a Germaniei și Poloniei, antrenorul H. Oberbeck a alcătuit următorul lot: Hans-Joachim Walde (clasat al 2-lea la J.O.), Günter Grube, Hans-Joachim Perk, Bernd Knut, Karl-Jurgen Leyhe și Erich Klamma. H. Oberbeck a declarat că, deși atleții români și polonezi au făcut mari progrese, echipa sa va termina pe primul loc concursul.

ÎN ȘEDINȚA COMITETULUI EXECUTIV AL CONSILIULUI JUDEȚEAN POPULAR

O DEZBATERE MENITĂ SĂ TREZEASCĂ VIAȚA TURISTICĂ A SĂLAJULUI

Comparînd nestematele județului Sălaj — minunatul peisaj natural și gama variată de obiective istorice, etnografice și de artă pe care el le cuprinde — cu nivelul lor de exploatare turistică, raportul este departe de a fi satisfăcător, Sălajul rămînînd doar o superbă zonă în... cartea de geografie. De ce?

Pentru că pe toată zona Meseșului nu există, încă, o bază turistică corespunzătoare; pe Someș nu sînt plaje și locuri de odihnă; la băile de la Jibou, Meseșeni și Iaz nu sînt asigurate condițiile corespunzătoare pentru tratament, masă și cazare; drumurile de acces spre importantele vestigii istorice — cetățile dacice de la Moigrad și Șimleu, castrele romane de la Buciumi, Porolissum, Tihău, Romita, Sutor, cetățile medievale de la Almaș, Cheșd, Valcău, Șimleu — sînt foarte slab întreținute, iar propaganda turistică, menită să invite și să dirijeze, totodată, vizitatorii este deosebit de palidă, pentru că unitățile comerciale nu aprovizionează rețeaua turistică cu articole de sezon și produse alimentare, iar producția articolelor de artizanat cu specific sălăjean este total nesatisfăcătoare; în fine, pentru că aspectul gospodăresc al unității, ținuta și comportarea lucrărilor, reclama co-

Nușa DEMIAN

(Continuare în pag. a 2-a)

O discuție amplă, purtată în cadrul cel mai potrivit și responsabil pentru viața turistică a județului cu neasemuite frumuseți naturale, dar — pînă acum — prea puțin cunoscute și aproape deloc valorificate. Analiza făcută în cadrul Comitetului Executiv al Consiliului popular județean (inițiativă lăudabilă și de reală eficiență) a arătat că stări de fapt diferite au determinat, de multă vreme, menținerea în umbră a bogatului potențial turistic sălăjean. Aceasta e, însă, doar concluzia finală, generală, a unor și atente și competente prospectări în toate domeniile componente ale turismului județean. Au fost, totodată, depistate — în limitele lor exacte — zonele în care, în acest răstimp, a acționat nepăsarea sau ignoranța celor a căror datorie era înflorirea continuă a vieții turistice: bază materială necorespunzătoare, propagandă întîmplătoare, acțiuni organizatorice pentru inițierea excursiilor — foarte reduse ca număr și nesusținute de activități sportive, un dezagreabil aspect gospodăresc al multor amenajări ș.a.

Cu aceeași grijă și răspundere au fost căutate și mijloacele prin care Sălajul poate intra rapid în marele circuit turistic intern, ocupînd apoi un loc fruntaș la care-i dau dreptul minunatul peisaj natural și gama bogată a obiectivelor istorice, etnografice și de artă pe care le păstrează între hotarele sale.

În oglinzile Sălajului se vor reflecta foarte curînd construcții și amenajări turistice de tot felul: plaje, terenuri de sport și de camping, bazine, parcuri și zone verzi, locuri de agrement, complexe pentru pescuit, înot, canotaj etc.

Înțelegem, și ne bucurăm, că turismul sălăjean a început să iasă din anonimat. Așteptăm împlinirea frumoaselor obiective stabilite pentru etapa de afirmare.

PENTATLONUL ATLETIC ȘCOLAR ÎN PREAJMA ACTULUI SĂU FINAL

● Cîștigătoarele competiției vor fi cunoscute duminică la Cluj ● La start, cele mai bune 16 echipe din 1400 ● Succesului de popularizare și organizare i se va adăuga și altul valoric?

● Echipe noi în finală care demonstrează o puternică ofensivă a provinciei

Inaugurate în toamnă și adresate elevilor, întrecerile Pentationului atletic școlar se apropie de sfîrșit. Ultimul act al competiției va fi consumat la sfîrșitul acestei săptămîni (în zilele de 5 și 6 iunie) la Cluj, oraș cu o îndelungată și recunoscută tradiție în atletismul de perspectivă și de performanță.

Într-un fel „Pentationul atletic școlar" reprezintă mai mult decît un concurs obișnuit, cu clasica sa diviziune pe etape. El constituie o sinteză, un bilanț al unei activități desfășurate pe multiple planuri, cu responsabilități care nu s-au limitat la perimetrul școlii, ci au angajat totodată și alte organe și organisme cu atribuții directe în domeniul largii sfere a educației fizice, Ministerul Învățămîntului, C.C. al U.T.C., C.N.E.F.S. pe întreaga filieră a acestora.

Numai așa, printr-un admirabil efort colectiv, cu contribuția tuturor factorilor interesați s-a putut ajunge anul acesta ca aproape 300 000 de elevi și eleve să-și semneze prezența la întrecerile Pentationului atletic școlar, ceea ce — altfel spus — echivalează cu peste 1 400 de echipe. Cifrele acestea, riguros controlate, vorbesc foarte mult, ele atestă un interes crescînd față de atletism, în școlile noastre de toate gradele, apariția unei alte viziuni, mult mai realiste, mai aproape de cerințe, în cazul unei discipline situată în prim plan în întreaga lume.

Așadar se poate vorbi încă de pe acum de un prim succes al ediției 1970/1971 a Pentationului atletic școlar. Un succes de popularizare și de organizare. Finala de la Cluj va trebui să ne dovedească dacă, în același timp, competiția a fost capabilă să realizeze și un succes valoric, să scoată în evidență unele elemente de perspectivă pentru atletismul nostru. Răspunsul îl vom primi sîmbătă și duminică.

Pînă atunci să vă amintim echipele care vor susține actul final...

★

La fete, echipa Liceului „Gheorghe Lazăr" din București, de două ori consecutiv cîștigătoare a Pentationului atletic școlar, a întrunit un număr de 15 500 de puncte. Ea este urmată de echipele Liceului nr. 8 din Iași (locul 4 în finală anul trecut) cu 15 311 p., Școlii generale nr. 8 din Roman cu 15 220 p., Liceului nr. 2 din Ploiești, locul 2 la finalele din 1969 și 1970) cu 15 053 p., Liceului teoretic din Petroșani cu 14 911 p., Liceului nr. 11 din Cluj cu 14 862 p. Liceului „Alexandru Moghioroș" din Oradea cu 14 862 p. și Liceului nr. 10 din Timișoara cu 14 385 p. De notat că două echipe apar pentru prima oară în finală, cele din Roman și Petroșani și de asemenea că patru echipe au realizat un punctaj care a depășit cifra de 15 000. Alte 19 echipe, referindu-ne la întreaga țară, au obținut punctaje în jurul a 14 000 de puncte, fapt fără precedent la nivelul competiției.

În întrecerea echipelor de băieți, pe primul loc se află cea a Liceului „Gheorghe Barițiu" din Cluj cu 15 121 de puncte. Urmează în ordine echipele liceelor nr. 10 din Timișoara (15 087 p.), „Octavian Goga" din Sibiu (14 219 p.), nr. 3 Turnu Severin (14 173 p.), „Frații Buzești" din Craiova (13 615 p.), industrial din Cîmpina (13 522 p), teoretic din Tg. Ocna (13 462 p.) și „Gabor Bethlen" din Aiud (13 165 p).

Și aici cîteva observații: echipa Liceului „Gheorghe Lazăr" din București n-a mai reușit să se califice. În schimb apar 6 echipe pentru prima oară în finale, cele din Sibiu, Tr. Severin, Craiova, Cîmpina, Tg. Ocna și Aiud. Cu alte cuvinte, o netă ofensivă a provinciei. O singură unitate școlară a reușit să fie prezentă și la fete și la băieți — Liceul nr. 10 din Timișoara.

★

Reamintind probele finalelor (fete — 100 m, 400 m, lungime, greutate, înălțime; băieți — 100 m, 800 m, lungime, greutate, înălțime) ținem să mai adăugăm cîteva detalii de ordin organizatoric.

Secția Sport a C.C. al U.T.C. inițiatoarea întrecerii, va oferi tuturor participanților fanionul și însigna concursului. În același timp, frumoase premii vor răsplăti echipele situate pe primele locuri. Pentru finaliști a fost întocmit un program deosebit de atractiv care cuprinde, printre altele, excursii în orașul Cluj și în împrejurimi, vizionarea unor spectacole artistice. Există de asemenea, cîteva surprize. Dar despre acestea, în zilele următoare...

Tiberiu STAMA

lupte

ȘASE SPORTIVI ROMÂNI LA TURNEUL INTERNAȚIONAL AL GRECIEI

Au plecat, pe calea aerului, la Atena luptătorii români **I. Baciu** (cat. 57 kg), **C. Virtosu** (62), **M. Vlad** (82) — greco-romane, **P. Cernău** (52), **Em. Cristian** (68) și **L. Ambruș** (74) — libere, invitați de Federația de lupte din Grecia la un mare turneu internațional. La întreceri participă sportivi din 15 țări, printre care: **Bulgaria, Franța, Cehoslovacia, U.R.S.S., Iran, Ungaria, Danemarca, R. F. a Germaniei, Iugoslavia** ș.a.

La întrecerile care se vor desfășura la sfîrșitul acestei săptămîni, luptătorii români sînt însoțiți de antrenorul federal **Ion Corneanu.**

„Barajul" se complică...

Sportul studențesc — Minerul Gura Humorului 6—3 (3—0)

CLUJ 2 (prin telefon). Un meci de mare luptă, cu greșeli tactice de ambele părți, în care rezultatul a fost incert pînă în final. Succesul repurtat de studenții bucureșteni se datorește unui joc ceva mai lucid la mînă, contraatacurilor inițiate, care i-au apropiat deseori de buturile adverse. Echipa din Gura Humorului a fost lipsită de forță pe înaintare.

În prima repriză, partida s-a desfășurat mai mult în jumătatea de teren a Sportului studențesc. Totuși, la una din puținele acțiuni pe contraatac ale bucureștenilor, **Hariton** a reușit să deschidă scorul printr-un „drop" (min. 9). În continuare jocul s-a îndîrjit. Urmarea? Eliminarea, în min. 20, a lui **Ionescu** (Sp. stud.) și **Cristea** (Min.). Sînt de notat, după aceea, două ratări ale lui **Gheorghiu** (Sp. stud.) și altele ale lui **Briceag** (Min.) din lovituri de pedeapsă cu poziții favorabile.

După pauză, studenții și-au mărit avantajul, prin încercarea lui **Ilie Ion** (min. 45). În min. 54 o nouă eliminare: **Hariton. Minerul** va forța ritmul și în min. 65 va reduce din handicap, prin **Postolache** (încerc.). Echipa din Gura Humorului va domina copios, dar nu va reuși să realizeze un scor egal decît la capitolul... jucători eliminați (2—2), prin scoaterea din teren a lui **Stefaniu.** A condus autoritar, **Th. Witing.**

Paul RADVANYI
corespondent

RUGBY

GLORIA BUCUREȘTI — CHIMICA TÎRNĂVENI 12—3 (6—3)

SIBIU, 2 (prin telefon de la trimisul nostru). A fost un meci frumos la Sibiu, dîrz disputat, între cele două pretendente la cinstea de a juca în divizia A: **Chimica Tîrnăveni** și **Gloria București.** La început, ambele echipe au jucat crispat, neavînd o evoluție pe măsura posibilităților lor. Cei care se „dezmeticesc" mai întîi sînt rugbyștii de la Chimica Tîrnăveni, care deschid scorul prin lovitura de pedeapsă transformată de Gomboș (min. 12). După numai trei minute, Gloria egalează tot printr-o lovitură de pedeapsă, realizată de Soare. Asistăm în continuare la un joc viu, la o mare încleștare, în condiții, însă, de o lăudabilă sportivitate. Tînărul „XV" din Tîrnăveni acționează spectaculos, constructiv, părînd că va termina învingător, deoarece Gloria nu-și face jocul obișnuit. Totuși, în ultimul minut al primei reprize, Gloria inițiază o acțiune de toată frumusețea, la capătul căreia **Bizdic** realizează o încercare. La reluare, rugbyștii din Tîrnăveni au cedat inițiativa, n-au mai atacat ca în prima repriză, ba au și ratat două lovituri de pedeapsă. De cealaltă parte, Gloria reușește să mărească scorul prin **Soare** (1 p.) și **Necula** (încerc.). Scor final: 12—3 (6—3) pentru Gloria. A arbitrat Dan Lucescu.

Modesto FERRARINI

Humorului va domina copios, dar nu va reuși să realizeze un scor egal decît la capitolul... jucători eliminați (2—2), prin scoaterea din teren a lui **Stefaniu.** A condus autoritar, **Th. Witing.**

Paul RADVANYI
corespondent

schi

CONGRESUL F. I. S. - 1971

● În 1972, la Planica, primul campionat mondial de zbor pe schiuri

● St. Moritz și Falun — gazdele viitoarelor C.M. ● Noi reguli privind amatorismul în schi

Între 25—31 mai s-au desfășurat în localitatea iugoslavă Opatija, de pe malul Adriaticei, lucrările celui de al 28-lea congres al Federației internaționale de schi, la care a luat parte și o delegație română compusă din prof. **Petre Focșeneanu, secretar al F.R.S.B.** și prof. **Mihai Bîră,** membru al F.R.S.B.

Cei peste 150 de delegați oficiali din 48 de țări au adoptat, conform statutului F.I.S., noul regulament al competițiilor de schi, susceptibil de modificări, numai o dată la patru ani. S-a stabilit regula potrivit căreia la decernarea premiilor să se înalțe pavilionul și să se intoneze imnul națiunii cîștigătoare la C.M.

De o deosebită importanță și cu o mare participare a delegațiilor prezente a fost discuția privind regulile amatorismului în schi, punct de discordie între C.I.O. și F.I.S. Rediscutîndu-se definițiile amatorismului, au fost adoptate formule noi și un control intern al federațiilor naționale asupra contractelor schiorilor de natură să pună capăt discuției F.I.S.—C.I.O. și să satisfacă punctul de vedere al înaltului for olimpic.

Pe ordinea de zi a mai figurat și discutarea candidaturilor prezentate de 8 orașe pentru acordarea dreptului de organizare a campionatelor mondiale din 1974. Pentru probele alpine dintre cele 4 orașe candidate: Garmisch Partenkirchen (R.F.G.), St. Moritz (Elveția), Jakson Hale (S.U.A.) și Lake Lowise (Canada), a fost preferat **ST. MORITZ.** La probele nordice între Falun (Suedia), Lahti (Finlanda) și Garmisch, a fost ales **FALUN.**

Începînd din anul 1972 se vor organiza anual și campionate mondiale de zbor pe schiuri. Pentru anul 1972, dreptul de organizare a primei ediții a C.M. a fost acordat localității iugoslave Planica, iar pentru 1973 localității Obersdorf (R.F.G.) amîndouă dispunînd de la ora prezentă de „trambuline-mamut" care permit sărituri de peste 120 m. Pentru obținerea dreptului de organizare a C.M. delegații compacte ale țărilor candidate însumînd peste 200 persoane au prezentat și au susținut în fața Congresului prin expuneri, filme și diapozitive toate capacitățile tehnice și organizatorice de care dispun. **Pentru prima dată în istoria F.I.S., localitățile St. Moritz și Garmisch au oferit gratuitate absolută tuturor concurenților participanți la C.M.**

A fost oficializat și campionatul european de juniori la probele alpine, alături de cele nordice. Ambele ediții se vor organiza în 1972 în Italia la Madonna din Campiglio (alpine) și Tarvisio (Fond).

Congresul F.I.S. și comitetul Cupei mondiale au stabilit calendarul internațional pe anul 1972 precum și regulamentul Cupei mondiale reducînd la 21 (7 coborîre + 7 slalom + 7 slalom uriaș) probele cuprinse în competiție.

Următorul congres F.I.S. va avea loc în 1973 și se va desfășura la Nicosia, în insula Cipru.

CONCURS ÎN MUNȚII FĂGĂRAȘULUI

Recent, pe pîrtia din căldarea glaciară superioară a văii Sărății, din frumoasa zonă alpină ȘERBOTA-NEGOIUL (Munții Făgărașului), în organizarea asociației sportive Voința Sibiu și în colaborare cu comisia județeană de schi, s-a desfășurat timp de 2 zile concursul de slalom uriaș (prima zi) și slalom special paralel (a doua zi) **„CUPA VOINȚA"**, ediția 1971. La start s-au prezentat schiori reprezentînd asociațiile sportive **Voința-Cluj, Metalurgica-Sibiu, Mătasea roșie-Cisnădie** și **Voința Sibiu.** Pîrtia, situată la o oră și jumătate de cabana Negoiul, dominată de majestuoși pereți de granit și cu o înclinație mare, a solicitat concurenților o bună pregătire fizică și tehnică. De mare atractivitate și foarte apreciată a fost spectaculoasa probă de slalom special paralel, sistem eliminatoriu. Proba recomandată de Federația internațională de schi ar trebui să fie mai mult apreciată și practicată, întrucît în munții noștri sînt nenumărate pîrtii unde se pot organiza astfel de întreceri.

Rezultate tehnice: SLALOM URIAȘ (două manșe): **copii** — 1. Dieter Martini (Voința Sibiu), 2. Dan Crîsnic (Metalurgica-Sibiu), 3. Martin Ferentz (Voința Sibiu); **juniori:** 1. Arcadie Kocso (Voința Cluj), 2. Werner Fremer (Metalurgica Sibiu), 3. Uwe Kremer (Metalurgica Sibiu); **senioare:** 1. Brighite Zay (Voința Sibiu); **seniori:** 1. Laslo Kocso (Voința Cluj), 2. Udo Krasser (Voința Sibiu), 3. Dieter Dutacec (Metalurgica Sibiu); **SLALOM SPECIAL PARALEL** (probă eliminatorie) **copii:** 1. Dieter Martini (Voința Sibiu); **femei:** 1. Artenis Crăciuneanu (Metalurgica Sibiu); **bărbați:** 1. Laslo Kocso (Voința Cluj).

Demnă de menționat este intervenția promptă a alpiniștilor **Adolf Meltzer** și **Ioan Grigore,** membri ai echipei SALVAMONT, cît și comportarea colegială a celor care au dat ajutor concurentului Dan Ungureanu, accidentat în timpul concursului și transportat pe brațe de la pîrtie pînă în șoseaua forestieră, la autobuz. În încheiere, o precizare pentru amatorii de schi: cantitatea de zăpadă existentă în căldările glaciare din Munții Făgărașului face posibilă practicarea schiului și organizarea concursurilor pînă la jumătatea lunii iunie.

LIVIU CIUPUDEANU
arbitru de schi

MOTO

TRAIAN MACARIE (METALUL BUCUREȘTI) — PERFORMERUL ETAPEI A II-a, LA VITEZĂ

Etapa a II-a a campionatului republican de viteză pe circuit s-a desfășurat la Pitești. Deși timpul a fost neprielnic (ploaie torențială), întrecerile au dat loc la dispute spectaculoase, evidențiindu-se în mod special maestrul sportului Traian Macarie (Metalul București), care a cîștigat magistral locul I la clasele 70 și 175 cmc. De asemenea, s-au mai remarcat W. Hirschvogel (C.S.M. Reșița), Florian Ștefan (Locomotiva Ploiești) și Tudor Popa (Metalul București), învingători în probele respective.

REZULTATE TEHNICE: **cl. 70 cmc.:** 1. Traian Macarie (Metalul Buc.), 2. Mihai Dinescu (Energia Cîmpina), 3. Petre Constantinescu (Voința Sibiu), 4. Günter Sauhenstein (C.S.M. Reșița); **cl. 125 cmc:** 1. Tudor Popa (Metalul Buc.), 2. Tiberiu Boda (Motorul Baia Mare), 3. C. Novack (C.S.M. Reșița), 4. C. Ghițescu (Muscelul C. Lung-Muscel); **cl. 175 cmc:** 1. Traian Macarie, 2. D. Vasilescu (Met. Buc.), 3. Doru Arsin (Voința Timișoara), 4. Petre Pascotă (Progresul Timișoara); **cl. 250 cmc:** 1. W. Hirschvogel (C.S.M. Reșița), 2. Vasile Solomon (Motorul Baia Mare), 3. Tudor Popa (Metalul Buc.), 4. Iuliu Ceia (C.S.M. Reșița); **cl. 500 cmc:** 1. Florian Ștefan (Locomotiva Pl.), 2. Vasile Solomon (Motorul Baia Mare), 3. Vasile Szabo (Metalul Buc.), 4. Stelian Balog (Energia Cîmpina); **ataș:** 1. Tiberiu Macsai + Arpad Wichnger (Motorul Baia Mare), 2. Ștefan Csorbasi + Ion Csorbași (U.R.A. Tg. Mureș), 3. W. Deack + N. Ciobotea (Voința Sibiu), 4. C. Tănase + U. Nazarie (Oțelul Galați).

Organizarea acestui concurs a lăsat de dorit, traseul fiind modificat în ajunul întrecerilor.

Ivan BADEA — coresp.

VIAȚA TURISTICĂ A SĂLAJULUI

(Urmare din pag. 1)

mercială manifestă multiple neajunsuri!

Iată stările de fapt care au determinat menținerea în umbră a bogatului potențial turistic sălăjean, stări de fapt care au reclamat recenta ședință de lucru a Comitetului executiv al Consiliului popular județean Sălaj, în cadrul căreia s-au făcut numeroase propuneri și s-au luat măsuri ferme pentru impulsionarea activității turistice a ținutului în toate compartimentele sale (dezvoltarea continuă a bazei materiale a turismului, creșterea gradului de deservire a traseelor și punctelor turistice, antrenarea locuitorilor județului în acțiunile turistice cu caracter local și o mai convingătoare atragere a vizitatorilor din țară și străinătate), măsuri de a căror transpunere în viață va depinde înscrierea județului Sălaj în marele circuit turistic intern.

Ce noutăți vom descoperi în domeniul bazei materiale a turismului, în apropiatul sezon 1971? O plajă, o unitate alimentară și 5 căsuțe camping la Strîmtorile Ticăului, o plajă și un chioșc alimentar în orașul Jibou, o bază sportivă lîngă cabana Brădet, spații de cazare (prin amenajarea de căsuțe camping și corturi) la stațiunea Bizușa, camping și curent electric la băile Meseșenii de Sus și Jibou, un bazin, plajă și cabine pentru îmbăiere la băile de la Boghiș, drumuri accesibile spre castrele romane de la Buciumi, Porolissum și Romita, spre cetățile dacice de la Moigrad și Șimleu și spre monumentele medievale de la Almaș, Chești, Vălcău și Șimleu, muzee sătești în cîteva localități. Ce se prevede pentru '72 și '73? O suită de parcuri, zone verzi și locuri de agrement în diferite orașe și comune ale județului; complexe turistice la Strîmtorile Ticăului (spații comerciale de deservire, locuri de plajă, înot, pescuit, ambarcațiuni și terenuri de sport) și pe Meseș (care urmează să cuprindă cabanele Popasul Românilor, Brădet și Învățătorilor), o vilă la stațiunea Bizușa, extinderea capacității de cazare și îmbăiere la Boghiș, punerea în valoare a vestigiilor istorice de la Tihău, Românaș și Sutor, crearea de muzee sătești în toate centrele importante din județ.

Apreciindu-se că produsele (alimentare, nealimentare și de artizanat) cu specific pur sălăjean au fost foarte puțin puse în valoare datorită unei slabe producții și circulații a lor (edificator faptul că în județ nu există decît un singur magazin — la Zalău — pentru desfacerea produselor de artizanat, iar meniurile și produsele culinare cu specific local sînt o raritate) s-au făcut numeroase recomandări pentru lărgirea gamei de produse autohtone, considerate a reprezenta un incontestabil punct de atracție pentru turiști. Din mulțimea recomandărilor am reținut, pe lîngă cele ce urmează să fie aplicate în proxima perioadă, pe cele de... perspectivă, care urmăresc o considerabilă sporire a producției cu specific sălăjean.

Primii mesageri ai acestor obiecte? — reprezentanții ansamblurilor folclorice care vor anima activitatea în principalele puncte turistice.

Cîți cunosc, oare, unde se află Gurunul lui Mihai — vestitul arbore lîngă care s-a odihnit Mihai Viteazul înaintea ultimei sale bătălii — și ce reprezintă Grădina Zmeilor de la Tihău? Cine știe pe unde se ajunge la Gorgana și Măgura Priei — locurile renumitelor sărbători ale semănatului și măsuratul oilor — sau la cetatea Almaș?

Cîți amatori cunosc fondurile de vînătoare, cu cerbi lopătari și carpatini, de la Lapiș și Măgura Șimleului și cîți știu de existența pitorescului lac Cehei? Unde? Cine? Cîți? — iată cîteva dintre întrebările care reclamă necesitatea unor hărți turistice ale Sălajului (care să fie amplasate la intrările principale în județ), ca și obligația unor panouri cu reclame turistice și a unui ghid turistic care să recomande salba de frumusețe și bogăție a ținutului patronat de muntele Meseș.

Toate aceste aspecte s-au bucurat de atenție deosebită în cadrul dezbaterilor amintite, măsurile adoptate exprimînd dorința unanimă de a asigura turismului o reală perspectivă.

Echipa de hochei Dinamo București și-a început pregătirea, deocamdată pe uscat, folosind drept sport complementar fotbalul. Iată-l pe Pană (în prim plan) marcînd imparabil. Se disting în planul secund: Moiș, Costea, Tureanu, Fl. Sgincă și Dumitraș. Foto N. DRAGOȘ

hochei

ECHIPELE AU ÎNCEPUT PREGĂTIREA

● Cîteva nume noi în lotul reprezentativ

La începutul verii, reintră în actualitate... hocheiul. Echipele fruntașe, după o scurtă vacanță de două săptămîni, și-au reînceput antrenamentele. În prima perioadă se va pune accentul pe pregătirea fizică generală, efectuată în săli de forță și în aer liber. De la 15 iulie se va ieși pe gheață, la Miercurea Ciuc. De asemenea, potrivit calendarului stabilit, formațiile românești vor susține stagii și jocuri de verificare în străinătate, urmînd ca la începutul lui septembrie să aibă loc primul turneu internațional la Minsk, la care va lua parte și o selecționată română.

★

În vederea pregătirii noului sezon, care se anunță deosebit de încărcat și va culmina cu desfășurarea la București, în martie 1972, a grupei B a campionatului mondial, s-au luat măsuri din vreme. Biroul federal a discutat planul propus de colegiul de antrenori și a stabilit un lot de 25 de jucători apți de a face parte din echipa națională.

Iată-l:

Dumitraș, Crișan, Netedu, Morar — portari;

Varga, Tureanu, Ioniță, Făgăraș, frații Florea și **Petre Sgincă, Florescu** și **I. Constantinescu** — fundași;

Pană, Kalamar, G. Szabo, Huțanu, Fodorea, Gheorghiu, Ștefanov, Bașa, Moiș, Herghelegiu, Axinte, Bandaș și **Costea** — înaintași.

Se remarcă prezența debutanților Netedu, Morar, Bandaș și Costea (din echipa de juniori), precum și revenirea în lot a lui Iulian Florescu, ca fundaș, post în care a dat randament deplin la echipa sa.

Selecționabilii se vor pregăti la cluburi pînă în luna august, cînd va avea loc un foarte scurt stagiu centralizat înaintea turneului de la Minsk. Fără îndoială, porțile lotului rămîn în continuare deschise, întrucît actualii lui componenți nu dețin fotolii eterne. Totul va depinde de muncă, de pregătire, de seriozitatea cu care își vor privi jucătorii obligațiile ce le revin.

Maestra emerită a sportului, Ella Constantinescu, în mijlocul elevelor de la Școala generală nr. 2 din Turnu Severin

De pe cuprinsul țării

„CUPA VALEA ALMAȘULUI"

La kilometrul 29 al șoselei Zalău-Cluj, între Poarta Sălajului și Sînmihaiul Almașului, se întinde o pajiște sub formă de amfiteatru, străjuită de un pisc împădurit numit Gorgana, loc unde în fiecare an, la sfîrșitul însămînțărilor de primăvară, are loc o mare sărbare populară, renumitele **SERBĂRI DE LA GORGANA.** În cadrul acesteia se produc sute de artiști amatori și se întrec zeci de sportivi, angajați în finala unei competiții tradiționale dotată cu „Cupa Valea Almașului".

Anul acesta, în disputele de la sfîrșitul lui mai, „Cupa Valea Almașului" a revenit, la handbal sportivilor din asociația Creaca, la fotbal celor din Dolu, iar la volei celor din comuna Buciumi.

Ns. D.

„ROZA VÎNTURILOR" LA SF. GHEORGHE

Pe dealul Orkő de lîngă Sf. Gheorghe a avut loc concursul de orientare turistică al școlarilor, „Roza vînturilor", la care au participat peste 60 de concurenți. Tinerii sportivi au dovedit o bună pregătire în orientarea în pădure, cîmp deschis, pe bază de schiță și în timpul nopții. La fete, locul I a fost ocupat de echipa Liceului nr. 2 din Sf. Gheorghe, urmată de reprezentativele Școlii generale din Boroșneul Mic și Liceul nr. 1 din Sf. Gheorghe. La băieți, primul loc a revenit sportivilor de la Șc. generală Boroșneul Mic, după care s-au clasat Șc. gen. nr. 4 și Liceul nr. 1 din Sf. Gheorghe.

GH. BRIOTA-coresp.

...ȘI SIBIU

Minunatul parc natural „Dumbrava" din Sibiu a găzduit etapa pe județ a „Rozei vînturilor". La întreceri au luat parte 22 de echipe (fete și băieți), care au avut de parcurs un traseu de 5 km, în etapă de zi. Iată ordinea primelor 3: fete: 1. Șc. gen. nr. 10 Sibiu, 2. Șc. gen. nr. 1 Agnita, 3. Lic. Copșa Mică; băieți: 1. Șc. gen. nr. 1 Agnita, 2. Șc. gen. nr. 10 Sibiu, 3. Liceul Ocna Sibiului.

Primele clasate vor petrece vacanța de vară la cabana Cheia, unde se va desfășura etapa finală a concursului

I. IONESCU-coresp.

50 DE ANI DE LA ÎNFIINȚAREA LICEULUI „ZINCA GOLESCU" DIN PITEȘTI

În aceste zile la Pitești a avut loc sărbătorirea semicentenarului liceului de fete „Zinca Golescu". Cu această ocazie s-au desfășurat numeroase manifestări consacrate evenimentului, dintre care, bineînțeles, nu au lipsit cele sportive. Publicul prezent în număr mare a asistat la evoluția ansamblului de gimnastică cu tema „Floarea Primăverii" — cele 600 de eleve încîntînd prin execuția mișcărilor — la întrecerile de baschet între echipe din Pitești și Brașov, la partide de volei și la alte dispute între reprezentativele feminine ale școlilor din localitate.

I. FEȚEANU-coresp.

ELLA CONSTANTINESCU ÎN MIJLOCUL PIONIERILOR DIN TURNU SEVERIN

Zilele trecute, sportivii municipiului Turnu Severin au primit vizita uneia dintre cele mai cunoscute figuri ale sportului românesc. Este vorba de fosta campioană mondială la tenis de masă, maestra emerită **Ella Constantinescu,** în prezent antrenoare federală. Cu acest prilej comisia județeană, la invitațiile Școlii generale nr. 2 și Liceului pedagogic, a organizat două întîlniri cu pionierii și școlarii celor două școli. După ce a împărtășit celor prezenți din tainele jocului cu mingea de celuloid și a evocat episoade din prodigioasa ei carieră, Ella Constantinescu a răspuns numeroaselor întrebări puse de copii. De asemenea, ea a asistat la cîteva antrenamente ale celor trei grupe de copii și juniori, conduse de dr. Mihai Petchescu, făcînd recomandări organizatorice, tehnice și tactice, reliefînd, totodată, activitatea depusă de CJEFS pentru realizarea sălilor de antrenament de la stadionul „1 Mai", care asigură condiții excelente de pregătire.

GH. MANAFU-coresp.

MINIFOTBAL LA RĂCHIȚENI

După cum ne informează profesorul **IOSIF LUCACI,** într-o atmosferă sărbătorească s-a desfășurat în comuna **Răchiteni** (jud. Iași), cupa „Siretul" la minifotbal, organizată din inițiativa unității de pionieri din localitate. La competiție au luat parte șase echipe reprezentînd școlile din Mircești, Iugani, Butea — nr. 1, Butea — nr. 2, Izvoarele și Răchiteni. După palpitante dispute cupa a fost cîștigată de fotbaliștii din Răchiteni, care au dispus în finală cu 6—0 de echipa Șc. gen. nr. 2 Butea.

Următoarea ediție va avea loc la Butea, trofeul fiind transmisibil.

POPICE

FINAL PASIONANT ÎN CAMPIONATUL MASCULIN

Cu trei etape înaintea încheierii campionatului diviziei A la popice situația în fruntea clasamentelor s-a limpezit doar la femei, unde Voința Tg. Mureș poate fi considerată virtuala campioană. La bărbați, în schimb, pentru locul I sînt în luptă două formații: Petrolul Ploiești (deținătoarea titlului) și Voința Tg. Mureș.

Cum se prezintă aceste formații acum, în ajunul încheierii competiției? — iată o întrebare actuală, căreia vom încerca să-i dăm răspunsul. Echipa feminină din Tg. Mureș a fost și este, fără discuție, cel mai bun sextet al campionatului. Cu o serie de jucătoare tinere, bine pregătite, Voința a avut o evoluție constantă, obținînd rezultate mari nu numai pe arena proprie, ci și în deplasare. Cele mai bune jucătoare sînt maestra emerită a sportului Margareta Szemanyi — componenta cea mai eficace a echipei pe tot parcursul campionatului și Erica Szasz, din reprezentativa de juniori, proaspăta campioană continentală. Deci, în campionatul feminin, Voința Tg. Mureș avînd un avans de 4 puncte față de Voința Cluj a doua clasată și beneficiind de faptul că ultimele trei jocuri le are acasă (cu C.S.M. Reșița, Dermagant Tg. Mureș și Voința Ploiești) nu mai poate pierde locul I.

În campionatul masculin, Petrolul Ploiești, care sîmbătă evoluează în C.C.E., va încerca tot posibilul să-și mențină titlul. Petroliștii au însă o misiune foarte grea întrucît n-au nici un avans față de Voința Tg. Mureș (punctul care-i desparte de mureșeni se datorește unui meci mai mult jucat), iar cele două partide pe care le mai are de jucat această echipă sînt deosebit de dificile. Prima dintre ele, la Ploiești cu formația lui Purje, Flacăra Cîmpina, și ultima, la București, cu Rapid. Avînd însă în formație jucători cu mare experiență, cum sînt C. Vînătoru, T. Nițulescu și D. Dumitru, care acasă nu obțin de regulă rezultate sub 920—930 p, Petrolul poate spera să redediteze succesul din campionatul trecut.

Nici Voința Tg. Mureș nu are o situație mai bună. În ultimele trei etape are de jucat două meciuri în deplasare: la Reșița, cu Olimpia (popicarii acestei formații au pierdut în tot campionatul un singur joc acasă, cu Petrolul Ploiești) și cu Flacăra la Cîmpina. Pe pistele proprii Voința va primi replica Rafinăriei Teleajen, meci lipsit însă de interes întrucît popicarii din Teleajen joacă slab în deplasare. Cel mai important atu al mureșenilor rămîne numărul mare de popice doborîte (în 19 etape 100 482 p d, iar Petrolul 97 179 p.d.) care, în caz de egalitate de puncte cu Petrolul, va înclina balanța în favoarea lor. Apoi, Voința dispune de cîțiva jucători de mîna întîi.

Iată clasamentele înaintea reuniunilor de la sfîrșitul acestei săptămîni:

FEMININ

1. Voința Tg. M.	19	14	0	5	46320	47
2. Voința Cluj	19	12	0	7	44810	43
3. CSM Reșița	19	11	0	8	45110	41
4. Hidro. Bv.	19	10	0	9	45934	39
5. Rapid Buc.	19	10	0	9	45389	39
6. Voința Pl.	19	10	0	9	43273	39
7. Voința Buc.	19	9	0	10	46439	37
8. Voința C-ța	19	9	0	10	43156	37
9. Dermagant	19	9	0	10	42537	37
10. Cetatea	19	8	0	11	44937	35
11. Laromet Buc.	19	8	0	11	44179	35
12. U.T. Arad	19	4	0	15	40495	27

MASCULIN

1. Petrolul Pl.	20	15	0	5	102289	50
2. V-ța Tg. M.	19	15	0	4	100482	49
3. Fl. Cîmpina	20	12	0	8	101785	44
4. Rapid Buc.	19	11	0	8	97857	41
5. Rafinăria	20	10	0	10	104850	40
6. CSM Reșița	20	10	0	10	103501	40
7. Olimpia	19	10	0	9	96301	39
8. Voința Buc.	19	9	0	10	98406	37
9. Gaz metan	19	9	0	10	95735	37
10. CFR Timiș.	19	9	0	10	89364	37
11. Gloria Buc.	19	4	0	15	92188	27

În clasament a fost inclus și meciul disputat duminica trecută între Flacăra Cîmpina și Rafinăria Teleajen 5175—5027 p.d.

FOTBAL

PENTRU LOTUL NAȚIONAL DE TINERET

BALCANIADA, OBIECTIVUL Nr. 1 AL ACESTEI ETAPE

După cum se știe, în acest an echipa națională de tineret a României este angajată în întrecerea europeană a formațiilor „sub 23 de ani". Ea a susținut primele partide cu Finlanda și Cehoslovacia și urmează ca în toamnă să dispute meciurile retur.

Dar, pînă atunci, în fața tinerilor fotbaliști români se află un nou și important obiectiv: BALCANIADA DE TINERET. Între 1 și 10 iulie, în Grecia, au loc întrecerile balcanice, la care și-au anunțat participarea reprezentativele de tineret ale IUGOSLAVIEI, BULGARIEI, ALBANIEI, ROMÂNIEI ȘI GRECIEI. Prin simpla enumerare a acestor nume, se vede că actuala ediție a Balcaniadei de tineret este deosebit de dificilă pentru fiecare dintre participante, iar ocuparea primului loc constituie, fără îndoială, un succes de prestigiu, mai ales că regulamentul permite ca fiecare țară să alinieze cei mai buni fotbaliști sub 23 de ani.

Deci, misiunea echipei noastre nu va fi de loc ușoară. De aceea, am considerat ca necesară o discuție cu antrenorul federal GHEORGHE OLA, privind pregătirile și perspectivele acestei reprezentative.

— Cum apreciați viitoarea întrecere balcanică?

— Ca deosebit de puternică, deci dificilă pentru fiecare dintre participante. În Grecia, ne așteaptă meciuri „tari".

— Ce preconizați pentru ca formația de care vă ocupați să aibă o prezență pe măsura așteptărilor?

— În jocurile cu Finlanda și Cehoslovacia, din campionatul european, echipa noastră a avut o comportare satisfăcătoare: victorie cu Finlanda, în deplasare, meci egal cu Cehoslovacia, la Tg. Mureș. Formația noastră a arătat și lucruri bune, dar și deficiențe. Am aliniat o echipă de perspectivă, cu o medie de vîrstă cu mult sub limita admisă. Consider că în formula actuală, ea nu este aptă și nici suficient de rodată pentru o competiție de nivelul Balcaniadei, cu confruntări aspre, cu meciuri disputate într-un interval de timp scurt. De aceea, ne-am gîndit ca, după alte cîteva etape de campionat, să includem în lot pe cei mai buni și mai în formă jucători care se încadrează în limita de vîrstă.

— La cine v-ați gîndit?

— Vă dau doar cîteva nume de fotbaliști care stau în atenția noastră. Ne-am gîndit la includerea lui Popovici, Sandu Gabriel și Smarandache în lotul de fundași, trecerea lui Hajnal și cooptarea lui Ștefănescu, în grupul mijlocașilor. Depinde, însă, de forma pe care o vor avea. În atac, ne străduim să găsim cele mai bune rezolvări. Lotul îl vom definitiva la 15 iunie.

— Ce trebuie făcut pentru îmbunătățirea jocului?

— Se cer sporite posibilitățile fizice, mai ales pentru cei de la mijlocul terenului, unde am constatat că e nevoie de o viteză mai mare de acționare. Ne preocupă unele îmbunătățiri privind sporirea randamentului în atac, adică finalizarea, creșterea procentului de acțiuni concretizate. La Tg. Mureș, în meciul cu Cehoslovacia, eficiența atacului a fost capitolul cel mai deficitar.

Constantin ALEXE

ARBITRII MECIURILOR ETAPEI A XXVI-a, DIN 6 IUNIE, A DIVIZIEI A

Farul — Politehnica: G. LIMONA, ajutat la linie de M. Popescu și C. Dragotescu (toți din București);
Rapid — Steagul roșu: N. RAINEA (Bîrlad), ajutat de V. Liga (Galați) și E. Păunescu (Vaslui) — meciul se va disputa simbătă;
Petrolul — C.F.R. Cluj: V. DUMITRESCU, ajutat de M. Nițâ și D. Ghețu (toți din București);
Jiul — Dinamo: I. RUS (Tg. Mureș), ajutat de Z. Szecsei (Tg. Mureș) și N. Barna (Tîrnăveni);
„U" Cluj — Univ. Craiova: A. BENTU, ajutat de I. Dancu și G. Retezan (toți din București);
Steaua — F.C. Argeș: C. GHIȚĂ, ajutat de Tr. Moarcăș și G. Pop (toți din Brașov);
U.T.A. — Sport Club Bacău: V. PĂDUREANU, ajutat de M. Cifu și G. Olteanu (toți din București);
C.F.R. Timișoara — Progresul: O. ANDERCO (Satu Mare), ajutat de C. Silaghi (Baia Mare) și V. Trifu (Baia Mare).

ARBITRII MECIURILOR ETAPEI A XXVIII-a, DIN 6 IUNIE, A DIVIZIEI B

SERIA I

Dunărea Giurgiu — Știința Bacău: N. PETRICEANU, ajutat de I. Urdea și E. Svitlec (toți din București);
Progresul Brăila — A.S.A. Tg. Mureș: M. ROTARU, ajutat de V. Buimistruc și P. Mărășescu (toți din Iași);
Metalul Tîrgoviște — Metalul București: N. CURSARU, ajutat de E. Bening și A. Avramescu (toți din Ploiești);
Poiana Cîmpina — Ceahlăul P. Neamț: C. DINULESCU, ajutat de J. Roibănescu și C. Raica (toți din București);
F.C. Galați — S.N. Oltenița: I. CIOLAN, ajutat de I. Mihnea și V. Naumcef (toți din Iași);
Flacăra Moreni — Metrom Brașov: C. GHEMIGEAN, ajutat de A. Petre și M. Ovezea (toți din București);
Sportul studențesc — C.F.R. Pașcani: S. MUREȘAN (Turda), ajutat de V. Pîrvescu și I. Păunescu (ambii din Buzău);
Portul Constanța — Politehnica Galați: M. BICA, ajutat de I. Maier și C. Ioniță II (toți din București).

SERIA A II-A

Metalurgistul Cugir — Gaz metan Mediaș: I. CIMPEANU, ajutat de I. Rusu III și C. Rădulescu (toți din Cluj);
Corvinul Hunedoara — Gloria Bistrița: A. SBERCEA (Timișoara), ajutat de I. Bogdanov (Timișoara) și G. Cristea (Deta);
Minerul Anina — Politehnica Timișoara: O. COMȘA, ajutat de F. Voiculescu și C. Savu (toți din Craiova);
U.M. Timișoara — C.S.M. Reșița: S. MATAIZER, ajutat de D. Hecher și A. Ene (toți din Craiova);
Olimpia Oradea — Electroputere Craiova: P. VAMOȘ (Tg. Mureș), ajutat de E. Balog (Gheria) și G. David (Tg. Mureș);
Olimpia Satu Mare — C.F.R. Arad: T. GABOȘ (Cluj), ajutat de V. Popescu (Turda) și P. Păcuraru (Cluj);
Vagonul Arad — C.S.M. Sibiu: I. ERDOȘ, ajutat de L. Bodoni și O. Ciuclea (toți din Oradea);
Minerul Baia Mare — Crișul Oradea: A. POP, ajutat de I. Joldoș și F. Berger (toți din Cluj).

RAPID PE LOCUL 2 LA SOMMERDA (R.D.G)

Echipa de juniori Rapid București a participat, între 26 și 31 mai, la turneul internațional de fotbal desfășurat la Sömmerda (R.D. Germană). Bucureștenii au cîștigat seria a II-a, în urma victoriilor obținute în fața formațiilor F.C. Karl Marxstadt (cu în finală, Rapid a întîlnit pe Sla- 1—0) și Wismut Gera (cu 3—0). via Praga, de care a fost întrecută cu scorul de 1—0.

SĂ APĂRĂM PRINCIPIILE DE ONOARE

(Urmare din pag. 1)

cită eforturi complexe din partea tuturor factorilor interesați: jucători, antrenori, conduceri de secții, organe locale. Indulgența (și, uneori, complicitatea tocmai din partea celor care ar trebui să ia atitudine) nu poate decît să îngreuieze această acțiune, indisolubil legată de eforturile din ultimii ani pentru ridicarea nivelului valoric al fotbalului.

Dacă o să se aștepte ca totul să fie rezolvat numai „de sus", de comisia de disciplină, căreia de obicei i se contestă hotărîrile de către „apărătorii" celor în culpă (care se găsesc cu duiumul la unele secții de fotbal), atunci și efectele educative vor întîrzia să se vadă.

În acest climat moral, s-ar mai putea aminti și de rezultatele-surpriză care au început să apară în ultimul timp. Cîteva mostre? Iată-le, la întîmplare: Vitrometan exceptînd ultima etapă, cînd a întîlnit Chimia Făgăraș, care „merge" la locul I, cîștigă de la un timp mai toate jocurile din deplasare (3—2 cu Caraimanul la Bușteni și 3—1 cu Tractorul la Brașov). Dacă echipele din Bușteni și Brașov și-au apărat șansele normal, nu-i putem adresa formației Vitrometan decît felicitările de rigoare. Metalul Tîrgoviște, echipă redutabilă, fruntașă mulți ani în seria respectivă, pierde cu 6—0 la Bacău, în jocul cu Știința, rotunjindu-i acesteia nu numai zestrea de puncte, ci și golaverajul. Asemenea simptome, cel puțin ciudate, stîrnesc justificate semne de întrebare și ne obligă să amintim unor echipe aflate la adăpostul căldut, de la mijlocul clasamentului, că vacanța încă n-a început... Se pare, însă, că asemenea acte de „generozitate", ca să folosim un termen elegant, au coborît și la nivelul juniorilor (Farul Constanța cîștigă la Medgidia cu 17—0, cam cît îi trebuia pentru asigurarea primului loc în serie). Dinamo întîlnește o „Sirenă" incompletă, care se oferă să-i netezească drumul spre primul loc în serie).

Și acestea nu sînt singurele exemple!

Nu poți să nu te întrebi ce învață acești tineri de la elementele irresponsabile, care se dedau la astfel de aranjamente de culise? Dacă aceasta este educația pe care o dau unii antrenori la echipele de juniori, este mai bine ca aceștia să se apuce de alte meserii.

Poate că ar fi interesant de știut ce atitudine iau nu numai factorii responsabili ai acestor echipe, ci și organele sportive locale.

O contribuție importantă la menținerea ordinii, a fair-play-ului pe teren, o au și arbitrii, dar nu de maniera Eiräescu. Competența, promptitudinea deciziilor și, uneori, și curajul acestora au un rol hotărîtor în menținerea unei atmosfere corespunzătoare pe terenurile de fotbal. Deci, atenție tovarăși arbitri! Atenție, conducători care mai dați tircoale pe lîngă cabinele arbitrilor!

Este cert că acest sfîrșit de campionat solicită, de la Federație pînă la conducerile secțiilor, o atenție și o exigență sporite pentru normala lui desfășurare. Dramatizarea pierderii unui titlu sau a retrogradării, care la unele echipe echivalează cu un cataclism, demonstrează o optică și o mentalitate nu tocmai conforme cu spiritul sportiv. La urma urmelor, într-o întrecere sportivă trebuie să știi să cîștigi, dar la fel trebuie să știi să și pierzi. Demn și civilizat. Iar pasiunile exacerbate și nervii nu au fost niciodată un bun sfătuitor, nici pe teren și nici în afara lui.

Deci, înapoi la fair-play, la sportivitate. Este un imperativ etic care nu trebuie uitat, oricît de fierbinte ar fi campionatul.

Kassai, unul din „înaintașii speranței"... antrenorului P. Moldoveanu, a pătruns în careu și va înscrie. Față de la antrenamentul de ieri al echipei Progresul

Foto: THEO MACARSCHI

DIN 7 ÎN 7 ZILE

LA TIMIȘOARA, în timpul meciului C.F.R. — Farul, concert pentru tibii, glesne și mandibule. Tonul a fost dat de echipa lui Macri. C.F.R.-ul e pe cale să-și piardă și ultima virtute. LA MOSCOVA, în timpul meciului jubiliar Iașin, Bobby Charlton aleargă enorm, jucînd cu aceeași seriozitate ca și în finala campionatului mondial de acum cinci ani. Bobby are o seriozitate senină care te înmărmurește. Sînt convins că evoluînd alături de el, Dumitrache a fost înfiorat de puterea de concentrare a acestei zeități pleșuve. ÎN CURÎND, PELE se va retrage din echipa națională. Toți marii jucători pleacă singuri, cînd încă mai sînt doriți. ÎN ACEST CAMPIONAT, cele mai multe sancțiuni pentru indisciplina jucătorilor pe teren le-au primit pînă în prezent trei formații bucureștene. Provincia se mulțumește din acest punct de vedere cu locuri mai modeste. ECHIPELE DE JUNIORI au început să mistifice rezultatele unor meciuri după o contabilitate de tarabă. Trebuie să recunoaștem că juniorii o fac mai de oaie decît unii dintre cei mari, fiindcă pierd cu 1—41 (Metalul Toplet — C.S.M. Reșița) sau cu 0—17, în loc de 0—1, cum se obișnuiește la casele mai serioase. FEDERAȚIA DECIDE un minim de vacanță obligatorie pentru fotbaliștii divizionari A. În biblia jucătorilor trebuie scris: „11 luni să muncești, a 12-a să te odihnești". UN ANTRENOR ENGLEZ AFIRMA că soțiile jucătorilor pot spori randamentul soților cu o treime. Sau îl pot scădea, am adăuga noi, cel puțin cu tot atît. După cum vedeți, un jucător de fotbal este format din trei treimi și ceva, dintre care una în sus sau în jos depinde de soții. El stăpînește, în schimb, numai o treime și ceva din sine. Măcar de-ar fi aceasta, Sfînta Treime. Sper că nu mai este mult pînă cînd retrogradarea unei echipe va fi explicată prin faptul că jucătorii ei au avut cele mai rele soții. FINLANDA CIȘTIGĂ UN PUNCT la Praga în fața Cehoslovaciei și pierde la Helsinki meciul cu Țara Galilor, învinsă pe teren propriu de Cehoslovacia. Nu mai căutați absurdul în literatură! Căutați-l în fotbal. CLUBUL ARSENAL ACHIZIȚIONEAZĂ un copil de 13 ani, care promite a fi în viitor un teribil înaintaș. Vom asista în curînd și la transferuri mai ceva de copii precoce sub 10 ani, iar în viitorul nu prea îndepărtat și la achiziționarea unor fotbaliști abia născuți. ARMANDO PICCHI A MURIT. După Lilian Board este a doua mare celebritate a sportului pe care tunurile cancerului o lovesc în plin la o vîrstă de aur, în ultima vreme. C.F.R. TIMIȘOARA nu reușește să bată pe Metalul București, nici măcar pe teren propriu. Las-o Tache și întoarce-te acasă!

INCORUPTIBIL

CODREA URMEAZĂ UN TRATAMENT MEDICAL IN R.F.G.

Mai mulți cititori ne întreabă în ultima vreme de ce nu mai apare jucătorul Codrea în formația Rapidului? Antrenorul Marin Bărbulescu ne-a informat că fundașul Codrea se află în tratament în R.F. a Germaniei, unde însoțește echipa de tineret a Rapidului, aflată în turneu.

F. C. CARACAL — MÜNCHEN 1880 3-2 (2-0)

Marți s-a disputat la Caracal partida internațională dintre F.C. Caracal și München 1880, în care formația locală a cîștigat cu 3—2 (2—0), prin punctele marcate de **Neagu** (2) și **Petcu**. Golurile echipei oaspe au fost înscrise de **Libosek** și **Klump** (din 11 m). A arbitrat foarte bine **G. Donciu**.

München 1880 își încheie turneul întreprins în țara noastră jucînd astăzi, la Pitești, cu F.C. Argeș.

box

(Urmare din pag. 1)

său, într-o companie destul de redutabilă din care se disting: Khaloufi (Franța), Needham (Anglia), Milev (Bulgaria). De reținut două nume noi: Milosavlevici (Iugoslavia) și Blazynski (Polonia), neînvinși anul acesta.

Categoria cocoș (campion: Dumitrescu — România). Din nou prezent, titularul va avea sarcina mult îngreuiată de oponenți de valoare ca Melnikov (sau Levișcev — U.R.S.S.), Cosentino (Franța), Onori (Italia). Outsideri: Bahtiarevici (Iugoslavia) și Förster (R.D.G.).

ÎNAINTEA „EUROPENELOR"

Categoria pană (campion: Orban — Ungaria). În absența campionului, care a urcat o categorie, își depun candidatura: Pometcu (România), imbatabil în toate meciurile sale internaționale de anul acesta și (probabil) sovieticul Kuznețov. Atragem atenția asupra cehoslovacului Kaspar, creditat recent cu victorii în fața unor puternici adversari cubanezi și italieni.

Categoria semiușoară (campion: Cuțov — România). Din nou, campionul crescut în greutate. Tatar (Turcia) își va încerca aci norocul, în luptă cu Hromov (U.R.S.S.), Antoniu Vasile (România), Hess (R.F.G.) și Orban (Ungaria).

Categoria ușoară (campion: Frolov — U.R.S.S.). E rîndul lui Cuțov să încerce un nou succes, la categoria superioară, dar în calea sa se vor afla campionul balcanic Vujin (Iugoslavia), Beyer (R.D.G.), Rosado (Spania) și (probabil) Kolesnikov (U.R.S.S.). De notat și numele francezului Petit precum și al polonezului Jakubowski.

Categoria semimijlocie (campion: Meier — R.F.G.). Revine în lupta pentru titlu Kajdi (Ungaria). De el se va feri nu numai Zilberman (România), ci și Weidner (R.D.G.), Sandal (Turcia) și (probabil) Zaițev — U.R.S.S.

Categoria mijlocie-mică (campion: Tregubov — U.R.S.S.). Accidentat, campionul probabil că nu-și va apăra titlul. Rămîn, în consecință, în luptă, în prima linie: Wolke (R.D.G.), Kottysch (R.F.G.), un boxer sovietic (poate Tolkov), unul italian (fie Facchetti, fie Benaquista) și Belici (Iugoslavia). Candidatul român: Györffy.

Categoria mijlocie (campion: Tarasenkov — U.R.S.S.). De o deosebită faimă se bucură campionul sovietic Iuoțiavicius. Lui Năstac (România) nu-i va fi ușor. Candidați mai sînt: Stachurski (Polonia), Noergaard (Danemarca), Kirkov (Bulgaria).

Categoria semigrea (campion: Pozniak — U.R.S.S.). Campionul a abandonat boxul, succesiunea rămîne deschisă. Monea (România) își joacă ultima șansă, dar trebuie să conteze pe opoziția multor adversari: campionul sovietic Metelev, Gortat (Polonia), Parlov (Iugoslavia), Nowles (Anglia), Grando (Italia), Toth (Ungaria), Jensen (Danemarca).

Categoria grea (campion: Alexe — România). Campionul rămîne pe poziție, dar nu prea se știe împotriva cui. Sovieticii vor trimite pe Saroian (învins de Lyle în S.U.A.) sau pe campionul Cernîșev? Dintre concurenții tradiționali, vor fi probabil prezenți: Pandov (Bulgaria), Denderys (Polonia), Limant (R.D.G.), Hussing (R.F.G.), Ozbey (Turcia), Victor (Franța). Un debutant de reținut: cehoslovacul Cuz.

După cum se vede, tot ceea ce am putut oferi cititorilor noștri este o succintă trecere în revistă a concurenților cu șansele cele mai marcate la apropiatele campionate de la Madrid, nădăjduind că aceasta îi va ajuta să-și facă o idee despre evoluția disputelor la fiecare categorie.

GONG!

● La 24 iunie, sosește reprezentativa de box a Cubei, care va susține mai multe întîlniri în țara noastră. Prima reuniune va avea loc în București, în ziua de 26 iunie, cu participarea unei selecționate a cluburilor bucureștene. În vederea acestui eveniment, federația de specialitate organizează la Slatina (la 12 iunie) o gală de selecție, după care boxerii învingători vor fi opuși sportivilor cubanezi. Iată programul reuniunii de la Slatina: Șt. Bălatu — V. Drăgan, V. Ivan — N. Cordoș, Ad. Moraru — I. Lungu, N. Giju — M. Toni, C. Huduț — Gh. Ciochină, Paul Dobrescu — Gh. Bădoi, Gh. Ene — C. Ghiță (Dinamo), Tudor Nicolae — C. Ghiță (Steaua), H. Stump — Gh. Chivăr, Cîmpeanu sau Constantinescu — Al. But, I. Dascălu — D. Zelinca. În continuare, boxerii cubanezi vor evolua la 29 iunie la Constanța, la 3 iulie la Galați, la 6 sau 7 iulie la Craiova.

● Între 9 și 11 iulie, reprezentativa de juniori a României va susține, în deplasare, o dublă întîlnire cu echipa similară a Ungariei. Din formația română vor face parte printre alții: R. Cosma, D. Condurat, Ad. Guțu, S. Mihalcea, M. Lupu.

● Azi dimineață au părăsit Capitala boxerii P. Gănea, O. Amăzăroaie, A. Iacob, C. Stan, I. Petrea, care în zilele de 5 și 6 iunie vor participa la un turneu internațional, la Szczecin (R. P. Polonă). Pugiliștii sus-amintiți sînt însoțiți de antrenorul Mihai Cerchez.

● Clubul Rapid a luat frumoasa inițiativă de a organiza, în fiecare săptămînă (joia), cîte o reuniune pugilistică, la care vor participa boxeri juniori și seniori din cluburile bucureștene. Astă-seară, de la orele 18,30, pe stadionul Giulești are loc prima gală.

● Întîlnirea amicală de box dintre selecționatele orașelor Galați și Poznan (R.P. Polonă), disputată la Galați, a fost urmărită de aproape 2500 de spectatori. La sfîrșitul unor partide viu disputate, gazdele au obținut victoria cu 14—6. Iată rezultatele în ordinea categoriilor: Al. Dumbravă b.p. A. Szczesniak, P. Iuga p.p. C. Machlanski, I. Glăvan b.p. Z. Lancek, O. Amăzăroale b. gb. 3 W. Masiukiewicz, N. Deicu b. ab. 2 C. Lyskanowski, M. Săvescu p.p. M. Kedziora, V. Bute b.p. G. Stachowiak, C. Cojocaru b. ab. 2 I. Strzelecki, M. Florea b.ab. 2 R. Rucki, I. Sănătescu p.p. M. Ciminski. (T. Siriopol — coresp.).

CIȘTIGĂTORI DIN MEDIUL RURAL LA LOZ ÎN PLIC

Lozul în plic, cel mai răspîndit și popular dintre sistemele organizate de A.S. Loto-Pronosport, și-a cucerit nenumărați simpatizanți și, implicit, mari cîștigători printre participanții din mediul rural.

În rîndurile de mai jos ne propunem să vă prezentăm o scurtă listă dintre cei care au realizat recent autoturisme sau cîștiguri de 20 000 lei și 10 000 lei la Loz în plic: DACIA 1100 — Pal Ioan din com. Săcele jud. Brașov; FIAT 850 — Matei Ionel din Brăilița jud. Brăila; ȘKODA S 100 — Gurău Constantin din Valea Lungă — Cricov jud. Dîmbovița; ȘKODA S. 100 — Gergely Geza din com. Vlăhița jud. Harghita; ȘKODA S 100 — Popescu Ion din com. Mașloc jud. Timiș; 20 000 lei: Niculescu N. Ion-Rucăr jud. Argeș; Cristofan Aurel — com. Cavadinești — Vădeni jud. Galați; Ungureanu Mihai — com. Bilbor jud. Harghita; 10 000 lei: Buburuzan Vasile — com. Mînăstirea Humorului jud. Suceava, Londroman Marian — com. Mihalț, Meteș Cornel — com. Ighiu sat Sard jud. Alba, Vladu V. Ștefan — Codlea jud. Brașov ș.a.

CIȘTIGURILE LA TRAGEREA LOTO DIN 28 MAI 1971

EXTRAGEREA I: Categoria a 2-a: 3,80 variante a 24 293 lei; a 3-a: 21,95 a 4 206 lei; a 4-a: 23,45 a 3 937 lei; a 5-a: 134,3 a 687 lei; a 6-a: 248,9 a 371 lei. REPORT CATEGORIA 1: 92 313 lei.

EXTRAGEREA a II-a: Categoria B: 2,15 variante a 34 472 lei; C: 10,15 a 7 302 lei; D: 22,7 a 3 265 lei; E: 29,6 a 2 504 lei; F: 58,4 a 1 269 lei. REPORT CATEGORIA A: 74 114 lei

AMBELE EXTRAGERI: Categoria Z: 1406,65 variante a 100 lei.

Cîștigătorii la categoria C bilete 100% (5 premii) primesc cîte o excursie în Grecia în valoare de 7 000 lei și diferența în numerar.

NUMERELE EXTRASE LA CONCURSUL PRONOEXPRES NR. 22 DIN 2 IUNIE 1971

FOND GENERAL DE PREMII: 2 579 308 lei din care 1 457 952 lei report

EXTRAGEREA I: 32 34 27 23 36 4

FOND DE PREMII: 1 742 247 lei din care 1 159 504 lei report categ. 1

EXTRAGEREA a II-a: 21 28 29 10 18

FOND DE PREMII: 837 061 lei din care 298 448 lei report categoria A

Plata premiilor la acest concurs se va face astfel:

În Capitală de la 11 iunie pînă la 17 iulie 1971, inclusiv; în țară de la 15 iunie pînă la 17 iulie 1971, inclusiv.

Rubrică redactată de LOTO-PRONOSPORT

ciclism

„CUPA OLIMPIA", EDIȚIA A II-A

La sfîrșitul acestei săptămîni, rutierii vor fi angrenați într-o nouă competiție pe etape. Este vorba de a doua ediție a întrecerilor dotate cu „Cupa Olimpia", care se vor desfășura după următorul program: **etapa I**, vineri 4 iunie, pe șoseaua Oltenițel, start la ora 16, de la km 11.500 (comuna Popești-Leordeni); **etapa a II-a**, sîmbătă 5 iunie, ora 16, circuit pe str. Cîmpinei; **etapa a III-a**, duminică 6 iunie, pe șoseaua Ploiești (varianta Buftea), plecarea la ora 9 de la km 7.

La startul acestei competiții se vor alinia cicliști bucureșteni de la Dinamo, Steaua, Olimpia, Voința, școlile sportive nr. 1, 2 și 3, precum și din Ploiești, Brașov, Plopeni, Constanța, Cluj, Brăila și Tg. Mureș.

Noii campioni de fond ai municipiului București

Campionatul de fond al municipiului București — desfășurat pe ploaie și vînt — a supus pe concurenți unui examen sever, la capătul căruia s-au înregistrat următoarele rezultate.

Seniori: 1. N. Gavrilă (Steaua) a parcurs 100 km în 2h 31:00 (media orară: 39,726 km), 2. T. Vasile (Dinamo) același timp; 3. C. Grigore (D) 2h 31:06, 4. Cr. Tudoran (St.) 2h 31:06; 5—10. V. Burlacu (St.), C. Popescu (Voința), V. Selejan (Dinamo), S. Suditu (Olimpia), P. Drăgan (Voința), A. Sofronie (D), toți același timp.

Juniori mari: 1. T. Drăgan (Voința) a parcurs 40 km în 1h 01:56 (media orară: 37,690 km), 2. V. Miu (Șc. sp. 3) 1h 02:03; 3. P. Vasile (Șc. Sp. 3) 1h 03:45; 4. V. Murineanu (Șc. sp. 3) 1h 04:09; 5. St. Cristel (Șc. sp. 2) 1h 04:46.

Juniori mici: 1. P. Cimpoieru (Șc. sp. 3) a parcurs 30 km în 48:11 (media orară: 37,500 km); 2. Șt. Popescu (Șc. sp. 3), 3. I. Lăzărescu (Șc. sp. 3), 4. A. Florea (Șc. sp. 3), 5. I. Țimboi (Șc. sp. 2)

IN PRODUCȚIA DE ARTICOLE SPORTIVE

INDUSTRIA LOCALĂ DIN BUZĂU NU ESTE DE LOC... LOCALĂ

● O hotărîre își așteaptă aplicarea ● În căutarea lucrurilor mărunte ● Aprovizionarea trece prin... Ploiești

Industriei locale îi revin, în temeiul Hotărîrii Secretariatului C.C. al P.C.R. din luna decembrie 1969, sarcini importante în acțiunea de organizare a secțiilor și atelierelor care să asigure creșterea și diversificarea producției de echipament, aparatură și materiale sportive. Reprezentanții industriei locale s-au gîndit la tinerii a căror prezență se face tot mai mult simțită pe terenurile de sport? Ce bunuri le-au pus la dispoziție? În acest sens am întreprins o anchetă la Buzău.

MESE DE TENIS — DA, SUPORT PENTRU FILEU — NU!

Am consultat în prealabil amatori de sport de diverse profesiuni, chestionîndu-i asupra preferințelor în materie de articole sportive.

„În ultima vreme magazinul de specialitate din oraș este oarecum aprovizionat. Dar nu înțeleg de ce unele articole nu se găsesc în cantități îndestulătoare. De exemplu, lipsesc suporții pentru fileul de la masa de tenis" (Ion Marinescu — mecanic).

„Am căutat zile întregi o halteră pentru gimnastica de întreținere. În cele din urmă am fost nevoit s-o procur de la Ploiești" (ing. Constantin Arsenie).

„Există un magazin de prezentare și desfacere a produselor industriei locale? Nici nu știam!" (prof. Margareta Ionescu).

Am oprit aici dialogul cu beneficiarii magazinelor de sport pentru a-l continua cu reprezentanții comerțului, cu cei care ar trebui să cunoască mai bine pulsul pieții.

Să dăm mai întîi cuvîntul lui **Nicolae Dumitru**, responsabilul magazinului nr. 102 — Sport.

— Greutăți pentru atletism, gantere pentru exerciții fizice, suporți pentru fileul de la mesele de tenis și alte materiale pentru sporturi individuale și jocuri nu-și fac un stagiu prea mare în rafturi, iar furnizorul, I.C.R.M. Ploiești nu ne poate asigura tot necesarul.

— De ce nu vă adresați industriei locale? Nu credeți că aceste articole i se potrivesc de minune?

— Împărtășesc întru totul opinia dv. Dar s-ar putea ca lucrurile care ne lipsesc nouă să se găsească în magazinul de specialitate al industriei locale...

Am vizitat deci și acest magazin. Gestionarul **Alexandru Lupu** ne-a informat:

— Articolele în discuție le produc industria republicană. Noi desfacem numai marfa industriei locale.

SCUZE SAU ARGUMENTE?

Ne-am deplasat la sediul întreprinderii de industrie locală Metalurgica (1 600 de salariați) pentru a afla cauzele absenței articolelor sportive din magazinul pe care îl patronează.

Ne răspunde directorul întreprinderii, **Tudorel Bărbulescu.**

— Unitatea noastră a executat, la comandă, panouri de baschet, stîlpi pentru terenurile de volei, porți metalice de handbal, lăcașuri pentru popice și o gamă variată de aparate pentru locurile de joacă rezervate copiilor. Putem confecționa și alte materiale de uz sportiv, dar anul acesta nimeni nu ne-a solicitat!

— În orașul dv. se simte o acută nevoie de suporți pentru fileul de la mesele de tenis, de haltere mici, de greutăți pentru atletism și diverse unelte pentru pescuit. Cumpărătorii se plîng că sînt nevoiți să și le procure din alte localități. Nu vă interesează, oare, producerea și vînzarea articolelor enumerate?

— Cu toate că sîntem angajați în comenzi de alt gen, am putea realiza și astfel de materiale sportive. Numai că unele dintre acestea ar fi produse la sume mai mari decît în sectorul republican profilat, unde cheltuielile de regie sînt mai mici...

Cu alte cuvinte, se poate, dar nu prea...

MĂRUNȚIȘURI NERENTABILE?

Am ținut să aflăm și părerea Direcției județene de industrie locală, unde interlocutorul ne-a fost ing. **Ion Tigleanu**, șeful serviciului producție și investiții. Părerea acestuia este fermă:

— PREOCUPĂRILE NOASTRE S-AU ÎNDREPTAT SPRE ALTE PRODUSE, CONSIDERÎND ARTICOLELE SPORTIVE NIȘTE LUCRURI MĂRUNTE, NERENTABILE. (s.n.!!) **Nu văd de fapt nici un obstacol în calea producției în serie mică și la comandă a unor materiale sportive. Singura reținere o am pentru moment, în privința profilării atelierelor, întrucît este nevoie de o documentație adecvată. Cunoscînd însă posibilitățile întreprinderilor „Partizanul" Rm. Sărat și „Metalurgica" Buzău sînt convins că ele ar putea umple golurile existente în producția de echipament și materiale sportive.**

Iată opinii diverse care reflectă convingător preocupările, dar mai ales rămînerile în urmă, într-un domeniu de recunoscută importanță.

Cîteva concluzii. După cum se poate vedea, există destulă inerție în acest sector. Considerînd materialele sportive ca pe un mărunțiș nerentabil, industria locală le-a ocolit, evitînd, totodată, o profilare a unor ateliere în acest sens. Ar fi cazul ca problema să fie în atenția factorilor de răspundere pentru că menirea industriei locale este tocmai de a diversifica producția unor asemenea bunuri de larg consum, de a răspunde cu suplețe și promptitudine la cerințele crescînde ale populației. Or, producția de materiale, aparataj și echipament sportiv nu trebuie să fie o rudă săracă în planurile industriei locale. De aceea se și impune o cunoaștere temeinică a cerințelor, o sondare permanentă a necesităților pieții, folosirea tuturor resurselor și posibilităților locale.

Ir. IOANIȚESCU

TOATE CELE PATRU FAVORITE S-AU CALIFICAT

ÎN SEMIFINALELE „CUPEI ROMÂNIEI“ LA FOTBAL

Crișul — Steaua 0—1 (0—1)

ORĂDENII N-AU DAT REPLICA AȘTEPTATĂ

ORADEA, 2 (prin telefon, de la trimisul nostru). Cum prețul revanșei însemna pentru echipa gazdă nu mai puțin de 5 goluri handicap și cum adversarul se numea totuși Steaua, „specialista Cupei“, era greu de crezut că vom putea asista pe Criș la o eliminare de senzație a formației bucureștene. De fapt, Crișul a arătat de la bun început că nici nu visează minuni, lăsîndu-și pe tușă în prima repriză cîțiva oameni de preț (Sătmăreanu II, Șchiopu, Suciu), cu gîndul — mărturisit — la ultima partidă-cheie din divizia secundă, de duminică la Baia Mare. În asemenea context — lipsit de miză și de ambiții majore — Steaua nu-și vede amenințat nici orgoliul, chiar dacă tribunele (circa 10 000 de spectatori) cer o replică măcar pentru ultimul meci Steaua—Crișul din campionatul trecut, în urma căruia orădenii au luat drumul „B“-ului. Dar Crișul nu poate obține nici măcar victoria de amor propriu. Pentru că ofensiva bihoreană e prea firavă, neinspirată (Arnotchi irosește în minutele 6 și 17 cele mai clare ocazii) și, în primul rînd, pentru că Naom e un cărăuș clarvăzător, iar Tătaru (bandajat la cap din min. 25, în urma unui fault de joc) se plimbă dezinvolt printre apărătorii adverși. Iar după ce Baumgartner va repara cu talent și curaj de trei ori gafele propriei apărări, **Ștefănescu se duce glonte pe un contraatac, centrează pe dreapta spre Pantea, fundașul Balogh ezită și, de la 14 m, extrema bucureșteană înscrie printr-un șut serios, jos, în colțul sting al porții.** Desigur, rezultatul final putea fi și altul și fiecare echipă a încercat așa ceva după pauză, mai ales Crișu, întărită cu Șchiopu și Stămăreanu II, însă totul a fost în zadar, deși au existat atîtea ocazii într-o repriză însorită (vremea a fost excelentă), dinamică și plăcută. Scorul putea fi altul dacă n-ar fi ratat Cociș, Bulc și Sătmăreanu II (min. 55, 65, 67), dacă Haidu nu ne-ar fi amintit reflexele sale uluitoare de pe vremuri (min. 75 și 86, cînd Lucaci a tras de la 10 m), dacă „ghiulelele“ lui Neșu sau Dumitriu (min. 85, 87) n-ar fi ocolit poarta, sau dacă Tătaru și Pantea ar fi susținut zbuciumul adolescentin al lui Aelenei, care cerea spre final pase cu mari șanse de gol. La Oradea, unde nu s-a produs nici o minune, scorul s-a stabilit în prima repriză. Dar s-a jucat fotbal 90 de minute.

Foarte bun arbitrajul lui V. Topan (Cluj), ajutat la linie de Tr. Cruceanu și A. Crișan (ambii din Arad).

CRIȘUL ORADEA: **Baumgartner — Sărac, Lucaci, Bulc, Balogh, Neșu, Dărăban, Cefan, N. Alexandru** (min. 46 — **Sătmăreanu II**), **Arnotchi** (min. 46 — **Șchiopu**), **Cociș.**

STEAUA: **Haidu — Sătmăreanu, Ciugarin, Negrea** (min. 73 — **Vigu**), **Cristache, Naom, Vigu** (min. 72 — **Marcu**), **Pantea, Tătaru, Ștefănescu** (min. 79 — **Aelenei**), **Dumitriu III.**

Mircea M. IONESCU

„U“ Cluj — Politehnica Timișoara 0—1 (0—1)

Victorie platonică a oaspeților

CLUJ, 2 (prin telefon, de la corespondentul nostru). După ce în 8 etape de campionat și în două de Cupă „U“ Cluj n-a cunoscut înfrîngerea, iată că în meciul cu „Poli.“ Timișoara a fost nevoită să guste din... cupa amară a eșecului. Chiar admițînd „scuza“ risipei de energie fizică făcută duminica trecută, la Pitești, jocul slab al formației clujene nu poate fi... scuzat.

Oricum, de la „U“ ne așteptam la mai mult. Și acest mai mult l-am sesizat în începutul bun care, treptat, pe parcursul trecerii timpului, s-a transformat în ceva banal. Ba, mai mult, la un moment dat, am avut impresia că „Poli“ este echipa de divizia A și nu „U“. Păcat că timișorenii s-au mulțumit cu victoria la limită, o victorie mai mult morală.

Ce-i drept, clujenii nu pot fi acuzați că nu au insistat. Dimpotrivă. Numai că după gol (autogol), acțiunile lor s-au transformat în ceva haotic, o sumă de faze de slabă calitate. Atacul rămîne problema nr. 1, fiindcă zbaterile lui Uifăleanu au fost prea singulare pentru a avea șanse de reușită. Stereotip s-au căutat pătrunderile în careu, risipite de apărarea bună a timișorenilor. Aș fi vrut să relatez faze de poartă, palpitante, dar n-au fost decît foarte puține; în rest faze obișnuite. Ca atare, mă rezum la autogolul din min. 17: **Pexa trimite ușor acasă o minge, Moldovan, neatent, o prinde pe linia de 6 m, apoi, inexplicabil, o scapă printre picioare, și... gol.** În rest, doar bara lui Bungău din min. 11 și „capul“ lui Stîncel (min. 16), respins de portarul Filip în corner.

Așadar, „U“ Cluj se califică pentru semifinalele „Cupei României“, grație victoriei de la Timișoara, cu scorul de 3—1.

Arbitrul I. Barbu (Aiud), ajutat la linie de I. Filip (Abrud) și C. Cîmpeanu (Alba Iulia), a condus bine următoarele formații:

„U“ CLUJ: **Moldovan** (min. 46 **Ștefan**) — **Crețu, Pexa, Solomon, Mihăilă, Stincel, Anca, Uifăleanu, Barbu** (min. 67 Ardeleanu), **Adam, Dorin Mocanu.**

„POLI“ TIMIȘOARA: **Filip — Rotaru, Mafa, Arnăut, Brîndescu, Surdan, Maier, Dima, Bungău, Petrovici, Pripici** (min. 86 Copăceanu).

Victor MOREA

C. F. R. Timișoara — Metalul București 0—0

NICI UN GÎND DE REVANȘĂ...

TIMIȘOARA, 2 (prin telefon, de la trimisul nostru). Cu un handicap de 4 goluri, timișorenii au început meciul retur cu Metalul cu puține speranțe. Crispați, cu ochii pe ceas, pe minutele care fugeau sub ochii lor, jucătorii timișoreni n-au reușit să realizeze decît o serie de acțiuni încîlcite, lipsite de perspectivă. Atacul, fără Seceleanu (suspendat) și Bojin (lăsat pe tușă), a bîjbîit ca prin ceață, înălțînd din cînd în cînd mingile spre poarta adversă și oferind astfel o pradă ușoară apărătorilor bucureșteni.

În minutul 23, galeria locală tresare, totuși, o dată cu lovitura liberă indirectă în careul oaspeților, acordată de arbitru, dar Pîrvu, care primise mingea de la Regep, trage pe lîngă bară. Timpul se scurge implacabil și ceferiștii nu sînt capabili să pună capăt haosului din propria lor echipă. Ei încep să se convingă că nu vor putea realiza minunea visată de suporterii lor. Jocul lor devine parcă și mai deslînat, deși cu două minute înainte de finalul reprizei apare o fază de gol la poarta lui Petre. Ea a fost mai degrabă rezultatul unei bîlbîieli a lui Petre și Apostol, decît o creație a lui Floareș, care, oricum, avea să rateze ocazia.

Reintrarea echipelor pe teren, după pauză, reaprinde în inimile spectatorilor speranța unui reviriment, mai ales că în formația locală Bojin l-a înlocuit pe Panici. Dar, „spărgătorul de gheață“ timișorean avea să fie și el o deziluzie, de altfel ca întreaga echipă.

Deci, nimic nu se schimbă. Bucureștenii își văd de treabă, închizînd căile de acces spre poarta lui Petre și respingînd fără eforturi naivele acțiuni ofensive ale gazdelor, mai neinspirate ca oricînd. În aceste condițiuni, Pîrvu devine cel mai periculos... atacant, dar șuturile lui, extrem de puternice, greșesc adresa.

Soarta calificării este de mult pecetluită, dar iată că, în min. 80, pe contraatac, oaspeții au prilejul de a încheia partida, chiar cu o victorie, la un atac al lui Troi, care îl obligă pe Corec să execute un plonjon disperat pentru a-și salva echipa de umilința unei înfrîngeri pe teren propriu.

Și astfel, bucureștenii, care se temuseră, oricum, de răzbunarea timișoreană, au părăsit terenul cu un onorant și meritat rezultat de egalitate, în deplasare. Crezuseră că intră în cușca unui tigru, dar în locul lui apăruse o pisicuță, care torcea molcom...

Arbitrul C. Pop (Hunedoara), ajutat la linie de I. Panait (Petroșani) și I. Ștefăniță (Hunedoara) a condus bine următoarele formații:

C.F.R. TIMIȘOARA: Corec — Pirvu, Mehedințu, Bodrojan, Bocșa (Volaru), **Chimiuc, Donca, Periat, Floareș, Regep, Panici** (Bojin).

METALUL BUCUREȘTI: Petre — Rădulescu (Enache), **Moraru, Apostol, Cojocaru, Nedelcu, Mateescu** (Troi), **E. Dumitru, Savu, Georgescu' Roman.**

George MIHALACHE

Progresul Brăila — Dinamo București 0—0

Gazdele au doar satisfacția unui egal

BRĂILA, 2 (prin telefon, de la trimisul nostru). Un stadion arhiplin a așteptat cu nerăbdare această partidă. Aproape 10 000 de spectatori au venit să-i vadă pe Dumitrache, Dinu, frații Nunweiller și pe ceilalți jucători dinamoviști. Poate fiecare brăilean nutrea speranța unei răsturnări senzaționale de situație. Dar, minunea nu se putea întîmpla. Există desigur o diferență apreciabilă de valoare între cele două formații, care nu putea fi ștearsă cu buretele. Pe această partidă retur și-a pus amprenta scorul primei întîlniri, 4—1 pentru bucureșteni, și cum Dinamo are un program greu în lupta pentru titlu ea n-a vrut să imprime jocului un ritm alert, mulțumindu-se să temporizeze acțiunile, să paseze pe fronturi largi, manieră în care a fost atrasă și echipa gazdă. Prima repriză a excelat în această privință și aveam impresia că asistăm la o lecție de... pase. Abia în repriza secundă echipele și-au „revizuit“ tactica, acționînd mai direct pe poartă, astfel că în zona careurilor de 16 m a fost mai multă efervescență. Gazdele au reușit să termine la egalitate cu reputații lor adversari și aceasta constituie o realizare prețioasă.

Iată cîteva secvențe mai deosebite din filmul acestei partide: min. 24: abia acum consemnăm o acțiune mai periculoasă, dar Ologu șutează slab, din poziție favorabilă. În min. 30, Lucescu, cel mai activ om din atacul dinamovist, creează o fază frumoasă, încheiată cu șutul lui Radu Nunweiller, apărat de portarul Trofin. Minutul 43: Lucescu pătrunde prin dribling pînă în colțul careului mic și șutează în bară, iar Radu Nunweiller reia imprecis. Minutul 44 — situație critică la poarta lui Dinamo, dar Mihai șutează peste bară. După cum spuneam, în repriza a 2-a jocul este mai antrenant, mai viu. Echipele ne arată că doresc victoria. Fazele la poartă sînt mai consistente. Dinu (min. 48) șutează puternic, din lovitură liberă, portarul boxează, dar Sălceanu ratează preluarea. În minutul următor, Cojocaru urmărește o minge și, din 6 m, șutează pe lîngă Constantinescu, dar și peste poartă. În minutul 65, Dinamo este la un pas de gol, Radu Nunweiller trimite cu capul spre colțul porții, însă portarul are un reflex formidabil și evită golul, ca și în minutul următor, la șutul lui Doru Popescu.

A arbitrat foarte bine N. Cursaru, ajutat bine la linie de V. Neacșu și N. Moroianu (toți din Ploiești).

PROGRESUL BRĂILA: **Trofin — Stănoaia, Petcu, Gheorghiță, Teodorescu, Mihai, Turcu** (min. 60 — **Iancu**), **Plugaru** (min. 65 — **Corbănescu**), **Ologu, Cojocaru, Traian.**

DINAMO: **Constantinescu — Cheran, Nelu Nunweiller, Sandu Gabriel, Ștefan, Dinu, Radu Nunweiller, Sălceanu, Doru Popescu, Dumitrache, Lucescu.**

Constantin ALEXE

sportul în lume

RECORDURI MONDIALE LA HALTERE

MOSCOVA, 2 (Agerpres). — Halterofilul sovietic Aleksandr Kolotov a stabilit un nou record mondial la categoria semimijlocie (stilul „împins“) cu performanța de 163 kg. Vechiul record era de 162 kg și aparținea compatriotului său Aleksandr Matveev.

Un alt record mondial a fost realizat la categoria ușoară (tot la stilul „împins“) de către sportivul sovietic Vladimir Dreksler cu rezultatul de 148,5 kg. Recordul precedent, deținut de Janos Mate (Ungaria), era de 147 kg.

Moment solemn la campionatul mondial de baschet feminin, încheiat recent în Brazilia. Lidia Guzeva, căpitanul reprezentativei U.R.S.S., primește Cupa oferită de Federația internațională celei mai bune echipe din lume
Telefoto: A.P. — Agerpres

În C. E. feroviar de baschet
RAPID LA A 2-a VICTORIE

SOFIA, 2 (Agerpres). — La Burgas a continuat campionatul european feroviar de baschet masculin. Formația Rapid București a obținut o nouă victorie cîștigînd cu 77—35 (31—17) în fața feroviarilor din Belgia. Alte rezultate: Cehoslovacia — R. F. a Germaniei 82—46; Bulgaria — Ungaria 87—57; U.R.S.S. — R. D. Germană 97—53.

Senzație la Roland Garros

FROEHLING IL ELIMINĂ PE ASHE!

● Întîlnirea din „sferturi“ dintre Ilie Năstase și Stan Smith s-a întrerupt

PARIS, 2 (prin telefon, de la trimisul nostru special). Miercuri au fost programate două din cele patru întîlniri ale „sferturilor“ care urmează să-i hotărască pe semifinaliștii probei de simplu bărbați în marele turneu de la Roland Garros: **Ashe — Froehling** și **Năstase—Smith.** Partidele **Franulovici — Gulyas** și **Kodes—Proisy** figurează pe programul zilei de joi.

La ora stabilită, pe terenul central, au schimbat mingile de curtoazie, Arthur Ashe și Frantz Froehling. Apoi a început meciul. S-au înșelat cei care au crezut că el va fi un simplu galop de sănătate pentru celebrul campion de culoare. Dimpotrivă, veteranul Froehling (finalist la Roland Garros în 1963) și-a amintit de zilele lui bune de altădată și evoluînd foarte aproape de valoarea lor a reușit un senzațional „come-back“, eliminîndu-l pe Ashe după o luptă dramatică: 6—4, 4—6, 6—3, 3—6, 8—6. De notat că în setul cinci Ashe a ratat un mecibol la scorul de 6—5.

Datorită faptului că această dispută s-a prelungit foarte mult meciul dintre Ilie Năstase și Stan Smith a început cu întîrziere. S-a jucat doar o oră și 20 de minute, atît cît a permis lumina. Partida s-a întrerupt la scorul de 2—0, la seturi, (6—1, 6—3) în favoarea tenismanului român și va fi reluată mîine (n.r. azi).

★

Marți, seara tîrziu, și miercuri la prînz, au mai fost desemnați trei dintre jucătorii calificați pentru sferturile de finală, din a doua jumătate a tabelei de concurs.

Mobilizînd întreaga energie de care este capabil, Jan Kodes a reușit să depășească momentele grele prin care a trecut în întîlnirea cu François Jauffret, deosebit de dîrz și el. Victorie în cinci seturi pentru Kodes.

Francezii s-au consolat apoi prin calificarea singurului lor reprezentant între primii opt, tînărul Patrick Proisy, învingător asupra americanului Bob Lutz.

În fine, ciocnirea dintre Z. Franulovici și P. Barthes s-a întrerupt marți din cauza întunericului, cînd fostul profesionist francez conducea cu 2—1 la seturi. Zeliko a dovedit din nou că este excelent în reluări. El a dominat net în ultimele două seturi, cîștigîndu-le fără drept de apel.

În turneul de simplu feminin se cunoaște și a doua pereche de semifinaliste: americanca Nancy Richey (care vrea parcă să răzbune insuccesul fratelui ei...) și australianca Helen Gourlay.

S-a completat și cvartetul semifinaliștilor la dublu bărbați prin calificarea perechii americane Smith-Gorman în fața lui Bowrey (Australia)-Maud (R.S.A.).

Radu VOIA

REZULTATE TEHNICE

SIMPLU B (OPTIMI DE FINALĂ): Kodes—Jauffret 4—6, 6—2, 5—7, 6—0, 6—4; Proisy—Lutz 6—4, 9—7, 7—5; Franulovici — Barthès 6—4, 4—6, 4—6, 6—2, 6—4. DUBLU B. (sferturi de finală): Smith, Gorman—Bowrey, Maud 7—9, 7—5, 6—2, 5—7, 6—4; SIMPLU F (sferturi de finală): Nancy Richey — Lesley Bowrey 6—2, 6—4; Helen Gourlay — Gail Chanfreau 6—4, 3—6, 6—3; DUBLU F (sferturi de finală): H. Gourlay, K. Harris — M. Schaar, S. Walhof 6—2, 6—2; DUBLU MIXT (sferturi de finală): W. Shaw, Lejus—J. Lieffrig, Montrenaud 6—1, 6—3.

RECER ȘI BOZAN LOCUL 3 ÎN CONCURSUL HIPIC DE LA STOLBERG

Participînd la un concurs de călărie desfășurat pe hipodromul din Stolberg (R. F. a Germaniei), sportivii români Oscar Recer, maestru al sportului, pe calul „Elegant“ și Alexandru Bozan pe calul „Demon“ s-au clasat pe locul 3 în proba de ștafetă cu timpul de 94 sec. Pe primul loc s-au clasat W. Milkov și P. Schmidt (R.F.G.) în 86 secunde.

SEVER DRON se afirmă la Le Touquet

Tenismenii români S. Dron și S. Mureșan, care fuseseră eliminați în primele tururi la Roland Garros, au participat la un nou turneu internațional desfășurat în localitatea balneară Le Touquet, de pe coasta Atlanticului. Sever Dron, desfășurînd același joc bun pe care îl semnalasem și cu prilejul partidelor de dublu susținute la Paris, a reușit să-și înscrie în palmares o frumoasă victorie. El s-a clasat pe primul loc în proba de simplu, devansînd alți 16 jucători, francezi și din alte țări. În sferturile de finală Dron a dispus cu 6—2, 6—3 de francezul Yemetti ca apoi să-l învingă pe italianul Marzano cu 4—6, 6—3, 6—3. Finala desfășurată între Sever Dron și francezul Boutard a revenit jucătorului român cu 6—4, 7—6. De semnalat că Sever Dron a primit și premiul fair-play acordat de organizatorii turneului pentru comportarea sa ireproșabilă în tot timpul concursului. Este al doilea trofeu pe care tenismanul român îl cîștigă în întrecerile internaționale din acest sezon.

Tot la Le Touquet, S. Mureșan a pierdut în primul tur la francezul Fauvet cu 4—6, 6—4, 6—7.

Învingînd cu 2—0 (1—0) pe Panathinaikos

FOTBALIȘTII OLANDEZI AU CUCERIT „CUPA CAMPIONILOR EUROPENI“

Cea de a 16-a finală a supremei competiții fotbalistice de pe continent rezervată echipelor de club, „Cupa campionilor europeni“, a fost așteptată cu un interes major de către toți iubitorii fotbalului. Pe stadionul „Wembley“ din Londra, în fața a peste 100 000 de spectatori (dintre care 30 000 de olandezi și tot atîția greci) s-au întîlnit cele două finaliste, **Ajax Amsterdam** și **Panathinaikos Atena.** La fluierul arbitrului **Jack Taylor** (Anglia) s-au aliniat pe teren următoarele formații:

AJAX AMSTERDAM: Stuy-Suurbier, Vasovici, Hulshoff, Swart, Neeskens, Rijnders, Mühren, Van Dijk, Cruyff, Keizer.

PANATHINAIKOS: Ikonomopoulos-Tomaras, Vlahos, Elefterakis, Kamaras, Surpis, Gramos, Filakouris, Antoniadis, Domazos, Kapsis.

În prima repriză, grecii au atacat mai mult, deși ei au trebuit să facă față chiar la începutul jocului, unui puternic șoc psihologic, primind gol încă în min. 5, cînd **Keizer,** demarînd pe aripa stîngă, a centrat precis în fața porții adverse, permițînd lui **VAN DIJK** o spectaculoasă reluare cu capul, mingea ștergînd bara și intrînd apoi în plasă. Mulțumiți de acest succes, olandezii lasă inițiativa grecilor, care însă nu reușesc decît de două ori să pună realmente în pericol poarta lui Stuy: în min. 14, cînd Antoniadis preia cu capul pe lîngă bară, și în min. 43, cînd șutul lui Kamaras a ocolit de puțin poarta. Olandezii au răspuns în general cu contraatacuri, acțiunile lor reflectînd însă o tehnică și tactică superioară, țintind direct poarta adversă și fiind deci mult mai periculoase, mai ales cînd l-au avut ca promotor pe excelentul Cruyff, de departe cel mai subtil jucător de pe teren.

JOHAN CRUYFF

După pauză, la olandezi intră Hahn și Blankeburg în locul lui Rinjders și Swart. Atacurile lui Panathinaikos devin mai puternice, grecii forțînd evident egalarea, care însă nu le surîde decît în min. 55, cînd Elefterakis ratează. Olandezii se apără cu precizie, contraatacă mai rar acum, dar au totuși o bună ocazie în min. 66, cînd Cruyff trage pe lîngă poartă. În plină dominare a grecilor (min. 87) **HAHN** consolidează victoria lui Ajax: 2—0 (1—0). Astfel, după ce Feijenoord a cîștigat trofeul anul trecut, acum Ajax îl menține pe pămînt olandez.

TELEX • TELEX • TELEX

În penultima zi a turneului de la Cagliari pentru calificare în C. E. de baschet masculin, echipa Bulgariei a învins cu 96—57 (46—30) formația Angliei, iar selecționata Belgiei a dispus cu 76—65 (39—40) de reprezentativa Albaniei.

■

Cea de-a șasea partidă dintre marii maeștri Fischer (S.U.A.) și Taimanov (U.R.S.S.), din sferturile de finală ale C.M. de șah, s-a încheiat remiză. În prezent scorul este de 5½—½, în favoarea lui Fischer, calificat în semifinalele turneului candidaților.

■

Disputată contra-cronometru pe distanța Serniga — Di Salo (28 km), etapa a 12-a a turului ciclist al Italiei a revenit lui Boifava (Italia) în 43:10; 1-au urmat Ritter (Danemarca) 43:17 și Gimondi (Italia) 43:43. În clasamentul general conduce în continuare italianul Claudio Michelotto cu 57h25:14, urmat de compatriotul său Aldo Moser la 2:13 și suedezul Gosta Petterson la 4:37.

■

Proba de obstacole din concursul de călărie de la Fontainebleau a fost cîștigată de concurentul vest-german H.G. Winckler, pe calul „Jagermeister“ cu 0 p. penalizare. Pe locul secund s-a clasat călăreața engleză Ann Moore pe „April Love“.

■

Etapa a 2-a a turneului ciclist al Angliei (Penrith-South Shields 145 km) a revenit elvețianului Hubschmid cu timpul de 3 h 46': 29,0. În clasamentul general conduce olandezul Den Hatog.

■

Cursa internațională automobilistică (contînd pentru campionatul european — formula II) de la Londra s-a încheiat cu victoria campionului brazilian Emerson Fittipaldi. Pe o mașină „Lotus“, el a realizat media orară de 159,330 km, fiind urmat de australianul Tim Schenken pe „Brabham“.

Caleidoscop

ANTRENORUL A FOST SUSPENDAT...

Conducerea clubului italian feminin de fotbal „Este“ l-a suspendat pe antrenorul *Giuliano del Santo* din cauza unei... idile cu centrul atacant al echipei. Într-adevăr, jucătoarea respectivă, în vîrstă de 17 ani, a fugit cu antrenorul chiar înaintea unui meci important. Mai tîrziu, ea s-a înapoiat acasă, dar Del Santo nu a manifestat un curaj asemănător... Pentru că era însurat.

CE REGRETA IAȘIN

Cu prilejul meciului său de adio, Iașin a fost supus unui interminabil tir de întrebări din partea numeroșilor ziariști veniți să asiste la meciul din 27 mai desfășurat la Moscova. A revenit, de exemplu, ca un laitmotiv întrebarea: *„Îți pare rău că trebuie să-ți iei rămas bun de la fotbal?“* La care celebrul portar sovietic a răspuns: *„Sînt extrem de mulțumit că am avut șansa să joc cu foarte mulți fotbaliști de mare clasă... Singurul lucru pe care îl regret este că echipa noastră reprezentativă, în poarta căreia am jucat de atîtea ori, nu a reușit să cîștige titlul mondial. Doresc mult tinerilor noștri jucători să realizeze acest lucru“.*

SBARDELLA SE RETRAGE

Antonio Sbardella, *unul dintre cei mai cunoscuți arbitri de fotbal din Italia și chiar peste hotarele țării sale, a anunțat oficial că se retrage din această activitate. Ziarele italiene subliniază, în legătură cu această hotărîre, că Sbardella ar fi acceptat o ofertă de a deveni manager al clubului de fotbal Lazio-Roma, care a retrogradat în divizia secundă.*

TRAVERSAREA MARII BRITANII PE JOS

În ultima vreme, asistăm la tot mai multe expediții pedestre. Recent, australianul David Trumaye, în vîrstă de 26 de ani, a terminat traversarea Marii Britanii pe jos, de la nord la sud (tur-retur) de la „John 'Groats“ (punctul cel mai nordic) pînă la „Land's end“ (cel mai sudic punct). Cei 2 867 kilometri au fost parcurși în 58 de zile.

CARTEA LUI DON SCHOLLANDER

„Deep Water“ (Apă adîncă) se intitulează cartea scrisă de cunoscutul campion american de natație, *Don Schollander,* de cinci ori medaliat olimpic la Tokio și Ciudad de Mexico, care a stabilit 22 recorduri mondiale și 37 recorduri ale S.U.A. Lucrarea prezintă o interesantă succesiune de întîmplări, opinii, constatări care scot în evidență ineficacitatea federației polisportive americane „Amateur Athletic Union“, lipsa de principii a federației universitare „National Vollegiate Athletic Association“ și izolarea Comitetului Olimpic al Statelor Unite.

Consemnînd valoarea acestei cărți, cronicarii literari au subliniat că departe de a fi o simplă critică amară, „Deep Water“ este o analiză lucidă și obiectivă a sportului modern și a instituțiilor sportive, mai ales a acelora din S.U.A. *„Nimeni nu era mai indicat să scrie o asemenea carte decît Don Schollander* — a relevat ziarul „New York Times“. *El este prea inteligent pentru a fi un critic orb, este prea integru pentru a fi un fățarnic și de aceea curajul său nu poate fi decît admirat“.*

La vîrsta de 25 de ani, Schollander este doctor în științe politice și membru al Comitetului director al Comitetului Olimpic al S.U.A.

Redacția și administrația: București, str. Vasile Conta nr. 16; telefoane: centrală 11.10.05, secția corespondenți 11.51.09, interurban 72 și 286; telex: sportrom buc. 180. Tiparul „I. P. Informația“. București 40269

PROLETARI DIN TOATE ȚĂRILE, UNIȚI-VĂ!

sportul

ZIAR AL CONSILIULUI NAȚIONAL PENTRU EDUCAȚIE FIZICĂ ȘI SPORT

ANUL XXVI — Nr. 1280 (6714) 4 PAGINI 30 BANI Vineri 4 iunie 1971

LA 12 IUNIE

TURNEUL INTERNAȚIONAL DE ȘAH AL ROMÂNIEI

La 12 iunie, în aula Bibliotecii Centrale Universitare din Capitală, va începe tradiționalul turneu internațional de șah al României.

La actuala ediție vor lua parte 10 jucători de peste hotare și 6 din țara noastră. Printre oaspeți se numără fostul campion al U.R.S.S., marele maestru internațional **Iuri Averbach**, precum și maeștri internaționali **Vl. Jansa** (Cehoslovacia) și **B. Malich** (R.D.G.), maeștri **A. Sidor** (Polonia), **E. Bukici** (Iugoslavia), **S. Garcia** (Cuba).

Cei șase reprezentanți ai României vor fi: marele maestru internațional **Florin Gheorghiu**, maestru internațional **Victor Ciocâltea** și maeștri **Dumitru Ghizdavu, Mihai Ghinda, Emil Ungureanu** și **Mircea Pavlov**.

ROLAND GARROS — '71

NĂSTASE ÎNVINGE PE SMITH ȘI INTRĂ ÎN SEMIFINALE

Viitorul său adversar va fi Froehling (S.U.A.)

PARIS, 3 (prin telefon, de la trimisul nostru special). Suita de surprize care a caracterizat actuala ediție a turneului de la Roland Garros face ca, de pe lista candidaților la victorie, să nu mai fie prezenți, înaintea ultimelor două episoade, decît doi dintre marii favoriți. Ei sînt amîndoi reprezentanți ai tenisului din răsăritul Europei, românul **Ilie Năstase** și cehoslovacul **Jan Kodes**. Un al treilea semifinalist va fi, de asemenea, un campion est-european, desemnat prin întîlnirea din sferturi de finală, care opune pe **Zeliko Franulovici** și **Istvan Gulyas**. Un singur tenisman de peste Ocean aspiră la titlu și el face parte din categoria outsiderilor, americanul **Frank Froehling**. Învingătorul lui Ashe va fi pentru Năstase un adversar neașteptat în semifinala programată sîmbătă.

Încheierea partidei cu Stan Smith i-a adus lui Ilie Năstase o victorie scontată, deși nu total lipsită de emoții. Cu două seturi cîștigate ușor în ajun, luînd și la reluare un avans rapid cu 3—0, Năstase și-a permis o explicabilă relaxare. Aceasta a prilejuit, însă, masivului american acea revenire surprinzătoare care avea să creeze adevărate suspens-uri. El se dezlănțuie la fileu, pe care-l domină cu alonja sa formidabilă, atacă retururile lui Năstase (adesea prea înalte) și reface din handicap. La 3—2, jucătorul român are două mingi de break (15—40) dar pierde setul III.

Aspectul jocului se schimbă. La începutul setului al IV-lea, Năstase acționează mult mai atent, își pasează admirabil adversarul venit

Radu VOIA

(Continuare în pag. a 4-a)

ILIE NĂSTASE

VIZITA DELEGAȚIEI DE PARTID ȘI GUVERNAMENTALE A REPUBLICII SOCIALISTE ROMÂNIA, CONDUSĂ DE TOVARĂȘUL NICOLAE CEAUȘESCU, ÎN REPUBLICA POPULARĂ CHINEZĂ

PREȘEDINTELE MAO TZEDUN ȘI VICEPREȘEDINTELE LIN BIAO AU AVUT O ÎNTREVEDERE CORDIALĂ CU TOVARĂȘUL NICOLAE CEAUȘESCU ȘI CEILALȚI MEMBRI AI DELEGAȚIEI ROMÂNE

Președintele Comitetului Central al Partidului Comunist Chinez, tovarășul Mao Tzedun, împreună cu tovarășul său apropiat de luptă, Lin Biao, vicepreședinte al Comitetului Central al Partidului Comunist Chinez, au avut joi dimineața o întrevedere cu tovarășul Nicolae Ceaușescu, secretar general al Partidului Comunist Român, președintele Consiliului de Stat al Republicii Socialiste România, și soția sa, Elena Ceaușescu, cu membrii delegației de partid și guvernamentale române.

Întrevederea a decurs într-o atmosferă deosebit de cordială, în spiritul sentimentelor de prietenie și de unitate militantă dintre cele două partide, țări și popoare.

În jurul orei 9, sosesc la Palatul Adunării Reprezentanților Populari din Întreaga Chină, tovarășul Nicolae Ceaușescu cu soția, tovarășii Ion Gheorghe Maurer, Manea Mănescu, Dumitru Popa, Ion Iliescu, George Macovescu, ambasadorul României la Pekin, Aurel Duma, cu soția.

Președintele Mao Tzedun, vicepreședintele Lin Biao și tovarășii Ciu En-lai, Kan Șen, Huan Iun-sen, Iao Veniuan și Li Sien-nien au adresat un cordial bun venit distinșilor oaspeți români și și-au strîns mîinile cu căldură.

Apoi, tovarășii Mao Tzedun, Lin Biao, Nicolae Ceaușescu și Ion Gheorghe Maurer, împreună cu ceilalți conducători de partid și de stat chinezi și oaspeți români s-au îndreptat spre Sala provinciei Hunan, unde se aflau persoanele oficiale române care însoțesc delegația, precum și membri ai ambasadei române la Pekin. Cei prezenți salută cu căldură pe conducătorii celor două partide și popoare. Președintele Mao Tzedun se adresează celor de față, spunînd: „Tovarăși, vă salut și vă urez toate cele bune. Să ne unim pentru a înfrînge imperialismul și pe toți reacționarii". Răspunzînd, tovarășul Nicolae Ceaușescu a spus: „Vă transmit un călduros salut din partea Partidului Comunist Român și poporului român".

În continuare tovarășii Mao Tzedun, Lin Biao și tovarășii Ciu En-lai, Kan Șen, precum și ceilalți conducători de partid și de stat chinezi au avut o convorbire prietenească cu tovarășii Nicolae Ceaușescu și soția, Ion Gheorghe Maurer și ceilalți membri ai delegației de partid și guvernamentale române. Au fost de față și alte persoane oficiale chineze.

★

Tovarășa Elena Ceaușescu, însoțită de tovarășa Lin Tziamei, soția tovarășului Li Sien-nien, membru al Biroului Politic al C.C. al P. C. Chinez, vicepremier al Consiliului de Stat, a vizitat joi după-amiază Palatul de iarnă din Pekin. La vizită a luat parte tovarășa Maria Duma, soția ambasadorului român în R. P. Chineză.

★

Joi seara, a avut loc un spectacol de gală organizat de Secția relații externe a Comitetului Central al Partidului Comunist Chinez și Ministerul de Externe al R.P. Chineze în cinstea delegației de partid și guvernamentale a Republicii Socialiste România.

La sfîrșitul spectacolului, artiștilor le-au fost oferite flori din partea tovarășului Nicolae Ceaușescu și a soției sale, Elena Ceaușescu.

ÎN LOCUL „SENATORISMULUI DE DREPT" PORȚI DESCHISE PENTRU AFIRMARE

Amintită întîmplător înainte de către unii conducători ai Federației române de fotbal, ideea că SENATORISMUL DE DREPT A AJUNS O FRÎNĂ REALĂ ÎN EVOLUȚIA ECHIPEI NAȚIONALE a fost exprimată foarte net miercurea trecută de către **Ion Balaș**, vicepreședintele federației, cu ocazia conferinței de presă care a succedat ședinței biroului federal. Precizările făcute de președintele F.R.F., **Mircea Angelescu**, ca și exemplificările la temă furnizate de antrenorul **Angelo Niculescu** ne-au întărit convingerea că forul de specialitate a ajuns la concluzia că reprezentarea în echipa națională a atins faza „senatorilor de drept — frînă".

O concluzie care merită toată atenția și care ne obligă s-o raportăm la un istoric pe cît de interesant, pe atît de instructiv. Ani de zile, selecționerii români s-au zbătut între formulele „jucătorii cei mai în formă" și „jucătorii cei mai valoroși", criteriul al doilea fiind îmbrățișat în proporție de 95% de către actualul antrenor al echipei naționale, Angelo Niculescu. Contestată la început, opțiunea sa a fost acceptată cu timpul și „echipa de pe Wembley" n-a rămas un simplu vers cu diferite rime, ci o realitate.

O realitate apreciată. Sfidînd, uneori, forma din campionat, A. Niculescu a chemat cu regularitate la lot jucătorii integrați la început și, de multe ori, aceiași oameni care în campionat traversau perioade cenușii, în echipa națională reușeau să facă meciuri bune.

Condițiile superioare avute în cadrul reunirilor selecționabililor, climatul psihologic foarte favorabil de la lot, apropierea sufletească a jucătorilor strînși într-un nucleu unitar — au fost considerate cauzele acestui (adeseori repetat) salt valoric. Nu întîmplător, echipa noastră națională a ajuns la o stabilă formulă de 11 jucători, în care doar cîte un accident sportiv (sau nesportiv) ajungea să înlocuiască unul sau cel mult doi titulari.

„Avem o echipă, o formulă de echipă sigură" — au gîndit (pe drept cuvînt) mulți, includerea socotită (de unii) necesară și a cîte unui „so-list" suplimentar (de obicei Dobrin) nemodificînd structura.

Ca destui alții, am apreciat și noi acest criteriu, drept o bună metodă de lucru. Gîndeam și noi că în echipa reprezentativă s-au im-

Marius POPESCU

(Continuare în pag. a 3-a)

Dumitru într-o fază a meciului de la Bratislava
Foto: PAUL ROMOȘAN

ULTIMUL TEST PUBLIC ÎNAINTEA C.E. DE BOX

AUREL DUMITRESCU ÎN REVENIRE DE FORMĂ

Arena Voința din Ploiești a fost luată cu asalt de iubitorii boxului din localitate, cu prilejul apariției în ring a echipei reprezentative de box a României. De altfel, acesta a fost ultimul test public al selecționaților și, spre lauda lor și mulțumirea antrenorilor și specialiștilor, el a fost trecut cu bine, evoluția sportivilor fiind apreciată ca bună.

Imediat după reuniunea de la Ploiești, unul dintre antrenorii lotului, Titi Dumitrescu, spunea: „În această gală s-au reeditat cîteva finale de campionat, s-au schimbat lovituri de o duritate excepțională, iar selecționații, deși au fost foarte mult solicitați, au răspuns bine acestui ultim test". De altfel, antrenorul Dumitrescu nu a fost singurul care s-a arătat satisfăcut de evoluția boxerilor din lot. Ion Kiriac era mult mai volubil ca altă dată. Elevii săi C. Gruiescu și A. Dumitrescu arătaseră o creștere evidentă a formei sportive și antrenorul steliștilor nu avea decît cuvinte de mulțumire.

Și acum să trecem în revistă pe fiecare dintre sportivii din lot care au boxat la Ploiești. (Ion Monea, ușor accidentat, a fost scutit de medic).

La semimuscă, **Mihai Aurel** a avut doi parteneri: Gh. Cristea și St. Boboc. Constănțeanul a folosit mai mult ca altă dată loviturile directe de stînga și acestea au avut o eficacitate deosebită, zdruncinîndu-l evident pe Cristea. În rundurile următoare Boboc l-a solicitat mai mult pe campion care a recepționat cam multe lovituri.

La muscă **Constantin Gruiescu** a avut în V. Ivan un partener de întrecere excelent. Ambii pugiliști s-au angajat cu multă ardoare în luptă, fiind aplaudați deseori pentru boxul practicat. Gruiescu este, oricum, într-un evident progres tehnic și fizic.

În sfîrșit, lucruri bune despre **Aurel Dumitrescu**. După

Paul IOVAN

(Continuare în pag. a 2-a)

RECORDURI MONDIALE LA TUNARI?

O dată cu sosirea primilor oaspeți din U.R.S.S., R.D. Germană, Cuba, R.F. a Germaniei și Norvegia, pregătirile pentru campionatele internaționale de tir ale României și Marele Premiu Carpați au intrat în linie dreaptă. Azi și mîine țintașii de peste hotare se vor antrena la poligonul Tunari, iar sîmbătă după amiaza va avea loc ședința tehnică. Astfel că duminică, toate preparativele fiind încheiate, concurenții vor putea lua loc pe standuri cînd vor răsuna și primele focuri ale acestei a XIV-a ediții a „internaționalelor" și a IV-a ediții a Marelui Premiu Carpați (numai la arme de vînătoare).

Pistolarul Ion Tripșa *a demonstrat o formă deosebită la ultimele concursuri internaționale. Un motiv în plus pentru ca evoluția lui la Tunari să fie așteptată cu interes*
Foto: Șt. CIOTLOȘ

Numărul mare de participanți și renumele multora dintre ei constituie tot atîtea atuuri pentru ca întrecerile să fie așteptate cu un interes firesc. Dar mai este încă ceva care are darul să mărească la maximum cota de interes a publicului și a specialiștilor pentru competițiile care vor începe duminică. În cazul cînd unele rezultate vor depăși pe cele mondiale sau europene, aceste rezultate vor putea primi girul oficial. Într-adevăr, poligonul de la Tunari este printre puținele din lume unde, conform unei hotărîri a Uniunii internaționale de tir, pot fi realizate și omologate recorduri ale lumii și continentale și în cadrul campionatelor internaționale (pînă de curînd asemenea recorduri nu puteau fi înscrise decît în competiția supremă sau continentală). Iată deci de cîtă prestanță se bucură în lumea tirului aceste campionate organizate în România.

Desigur, printre cei care se antrenează cu asiduitate în aceste zile se află și sportivii români. Cei mai mulți dintre ei abia s-au reîntors de la o serie de concursuri de peste hotare. Unii cu rezultate bune, alții doar cu dorința de a se reabilita, în zilele care urmează, la Tunari. Să sperăm că printre marii învingători vom avea ocazia să consemnăm și numele multor reprezentanți ai țării noastre.

NU REZULTATE MODESTE, CI PERFORMANȚE AUTENTICE!

ORIZONT OLIMPIC

● 610 kilograme îi despart pe halterofilii români de recordurile mondiale! ● Antrenorii și secțiile de haltere n-au nici o vină? ● Ce trebuie făcut pentru îmbunătățirea rezultatelor?

Deși pînă la Jocurile Olimpice de la München mai sînt aproximativ 450 de zile, ne putem pune de pe acum întrebarea dacă la această mare competiție sportivă mondială, România va fi reprezentată și la haltere.

În anii de după război, țara noastră a fost prezentă la competiția olimpică de haltere, la trei ediții: la Helsinki în 1952, la Roma în 1960 și la Tokio în 1964. Rezultatele halterofililor români nu au fost deosebite, cu excepția celui realizat de **Lazăr Baroga** în 1964 la J.O. de la Tokio, unde a ocupat locul 5, cu 460 kg, la categoria semigrea.

Să vedem care este situația în prezent. Sînt halterofilii români capabili să obțină unele rezultate de valoare? Analizîndu-le comportarea în marile competiții internaționale și comparîndu-le rezultatele cu ale celor mai buni din lume, ne vom da seama de existența unui decalaj valoric enorm în defavoarea halterofililor fruntași din țara noastră. Tabelul de mai jos este edificator:

Categoria	Recordul național	Recordul mondial	Diferența în kilograme
Muscă (52 kg)	307,5	340	32,5
Cocoș (56 kg)	337,5	372,5	35
Pană (60 kg)	360	400	40
Ușoară (62,5 kg)	420	447,5	27,5
Semimijlocie (75 kg)	420	482,5	62,5
Mijlocie (82,5 kg)	425	507,5	82,5
Semigrea (90 kg)	460	540	80
Grea (110 kg)	465	565	100
Supergrea (peste 110 kg)	472,5	625	152,5

Adunînd diferențele, vom constata un total de 610 kilograme! Este un decalaj imens, care ne pune pur și simplu pe gînduri. Diferențele pe categorii (27,5-152,5 kg) sînt uneori de-a dreptul de domeniul fantasticului.

Cauzele acestei rămîneri în urmă sînt multiple. În ultimii doi ani, de pildă, nu au fost corectate decît 6 recorduri naționale de seniori, dintre care doar două la totalul celor trei probe. La aproape toate categoriile, recordurile naționale se mențin de cîțiva ani fără măcar să fie amenințate de a fi doborîte. Altele sînt atît de vechi, încît încep să fie... uitate: la cat. semigrea, de pildă, **Lazăr Baroga** deține din 1964 recordul de 460 kg, și tot de atunci datează și recordul la cat. pană, al cărui posesor este **F. Balaș** cu 360 kg! Este limpede pentru oricine că în sportul halterelor se bate de prea multă vreme pasul pe loc, sau chiar se înregistrează un regres.

Cauzele? Pe de o parte halterofilii mai vechi, cu suficientă experiență, cu o acti-

Ion OCHSENFELD

(Continuare în pag. a 2-a)

Este limpede pentru oricine, că din punct de vedere al performanțelor, halterofilii români au rămas mult în urmă față de nivelul internațional. Pentru a ieși din acest impas nedorit, se impun cîteva măsuri grabnice, care trebuie să stea în vederile federației de specialitate.

1. Slaba pregătire a halterofililor fruntași se datorează unei munci defectuoase dusă de antrenori cu toate că elementele tinere sînt foarte talentate. Această rămînere în urmă reclamă o urgentă revizuire a procesului de instruire. În acest scop ar fi utilă poate și organizarea unor schimburi de experiență cu antrenori cunoscuți de peste hotare.

2. Acordarea unui sprijin eficient cluburilor și asociațiilor, referindu-ne la dotarea unor săli cu materiale, la crearea unor condiții optime pentru practicarea acestui sport atît de dificil.

3. Culturismul constituie un teren excelent pentru recrutarea elementelor de valoare. De aceea, toate secțiile trebuie să acorde acestui sport importanța cuvenită.

4. Planul de măsuri elaborat de F.R.H.C. privind îmbunătățirea performanțelor trebuie să fie respectat ad-literam de toți antrenorii și sportivii.

Handbalistele de la Universitatea București conduc autoritar în clasamentul diviziei A

Campionatul feminin de handbal, întrecere „aglomerată", din motive obiective, pe un spațiu de timp extrem de restrîns, a programat ieri o nouă etapă, a XXIII-a, în cadrul căreia, la București, a avut loc meciul derby, încheiat cu victoria Universității București. În acest fel, formația bucureșteană și-a consolidat serios poziția de lider.

UNIVERSITATEA BUCUREȘTI — I.E.F.S. 10—7 (6—4). Așteptat cu un deosebit interes, meciul de vîrf al campionatului feminin nu a satisfăcut pe deplin exigențele spectatorilor, prezenți, ieri, în tribunele terenului de la Tineretului. Copleșite de miza jocului ambele formații au comis multe greșeli de ordin tehnic, evoluînd, în general, destul de reținut în ofensivă. Superioare totuși la acest capitol și beneficiind de o apărare mobilă, bine pusă la punct în sistemul 4+2, handbalistele de la Universitatea București au obținut o victorie pe deplină meritată, care le consolidează poziția fruntașă în clasament. Partida a început în nota de evidentă superioritate a echipei „U", care după ce a fost egalată la 4—4 (min. 20), s-a detașat clar în continuare, nelăsînd nici un dubiu asupra formației care va ieși învingătoare. Ne-a plăcut în mod deosebit la Universitatea, rapida circulație a balonului în atac, ca și modul inteligent în care această e-

Călin ANTONESCU

(Continuare în pag. a 4-a)

Simona Arghir („U"), în mare formă ieri, înscrie un nou gol în poarta echipei I.E.F.S.

Prim plan

ILDICO JIJIC

Născută la Reșița, în ziua de 2 aprilie 1949. Este necăsătorită. Lucrează ca montatoare la una din turnătoriile Uzinei de construcții de mașini din Reșița.

Palmares: campioană europeană la junioare și componentă a echipei cîștigătoare a medaliei de aur la recentele C.E. de la Galați. Este realizatoarea celui mai bun rezultat feminin la ediția 1971 — 435 p.d. cu zero bile în gol la proba de 100 lovituri. De mai multe ori s-a clasat pe primele șase locuri în campionatul național al junioarelor (reamintim că limita de vîrstă a junioratului la popice este 23 ani). Face parte din echipa divizionară C.S.M. Reșița.

Ildico Jijic provine dintr-o familie de sportivi, tatăl ei, Mihai Jijic, fiind temutul centru înaintaș de odinioară al echipei de fotbal U.D.R. (acum, bătrînul Jijic este antrenor la centrul de copii C.S.M. Reșița). Ildico, pe cînd era copil, ca toate fetițele din orașul de pe malul Birzavei vroia să facă sport, visînd să ajungă handbalistă sau gimnastă. Dar, jucînd o dată popice la arena Clubului muncitoresc, a fost remarcată de înimosul instructor cultural, Constantin Iordache (un mare amator al sportului de popice, care ulterior a devenit antrenorul ei și al echipei feminine de popice a C.S.M.). De atunci, din 1965, Ildico Jijic n-a mai abandonat acest sport. Progresele ei tehnice sînt evidente: de trei ani este nelipsită din echipa națională de junioare; de patru ani componentă de bază a formației divizionare C.S.M., rezultatele ei (obținute în divizie, anul acesta) fiind deosebit de valoroase — 466 și 472 popice doborîte din 100 lovituri mixte.

„În meciurile de divizie, ne spunea o dată căpitanul formației divizionare din Reșița, Maria Stanca, Ildico ne este speranța. Ea joacă, de regulă, pe postul nr. 1 și ne aduce puncte prețioase. Optimismul ei, chiar și în momentele grele, cînd sîntem conduse de adversare, ne dă curaj și aproape întotdeauna refacem terenul pierdut".

În orele ei libere, Ildico se antrenează cu sîrguință, dar găsește timp și pentru treburile casnice și cele... extrasportive. După cum spun colegele, ea citește și are predilecție pentru filmele muzicale. Turismul este o a doua pasiune a lui Ildiko Jijic. Atît vara, cît și iarna, printre numeroasele grupuri de excursioniști reșițeni care se duc pe malul lacului de la Văliug sau urcă pe culmile Semenicului, poate fi văzută și Ildico Jijic, această valoroasa sportivă bănățeancă. **(T. R.)**

GALERIE

DUPĂ CONCURSUL COMPLET

DRESAJUL — O PROBĂ DE MARE IMPORTANȚĂ

Zilele trecute s-au încheiat la Craiova disputele etapei întîi a concursului complet, care ne-a oferit posibilitatea să apreciem calitatea și cantitatea potențialului de care dispunem în această probă. Facem precizarea că aprecierea noastră se referă, în special, la eșalonul al doilea, deoarece la acest concurs nu au participat — cu excepția lui **Eugen Ionescu** și a lui **Enache Boiangiu** (numai la dresaj), — membrii lotului național, aflați în pregătire pentru dificila confruntare de la Gotha (R.D.G.), de săptămîna viitoare. Trebuie să mai adăugăm și faptul că timpul nefavorabil a împiedicat, într-o bună măsură, desfășurarea normală a întrecerilor, deși concurenții au făcut totul pentru a avea o comportare cît mai bună.

Proba de **dresaj** a evidențiat progresul înregistrat de călăreții de la cluburile **Steaua** (antrenori Gh. Antohi și N. Marcoci) și **Dinamo** (P. Andreianu), dar și nivelul nesatisfăcător al celorlalte grupări (A.S.A. Cluj, A.S. Recolta Mangalia). Pe plan tehnic, credem, că se impune a se lucra cu precădere asupra opririlor, mersului înapoi și primirii — capitole la care concurenții au dovedit încă destulă nesiguranță.

Proba a doua, **fondul** — desfășurată pe o ploaie torențială —, a fost încheiată cu succes de toți cei 13 participanți (opt dintre ei fără nici o penalizare). Deși a avut o dificultate medie, am apreciat buna evoluție a cailor **Valchir, Goya, Nimb, Hazlia** (unii dintre ei prezenți pentru prima oară la un concurs complet) ce ar putea să intre (confirmarea deplină o vom avea abia după etapa a doua) în vederile selecționerilor pentru campionatul balcanic.

Cu tot efortul depus în ziua precedentă, la **obstacole** caii s-au prezentat cu o condiție fizică satisfăcătoare, chiar dacă numai jumătate din ei au terminat parcursul fără nici o penalizare.

Încheind scurtele notații pe marginea primei etape a concursului complet, trebuie să menționăm faptul că **A.S. Recolta Cislău** și **A.S. Recolta Mangalia** se află la întîia participare la campionatul republican de concurs complet. Strădaniile instructorului voluntar **Gheorghe Iuja** (A.S. Recolta Cislău) au fost răsplătite de locul 4 ocupat, în final, de **Ștefan Căruțașu.** Din păcate la A. S. Recolta Mangalia numai pasiunea lui **Gheorghe Teohari** și **Ilie Trăsnea** nu sînt deajuns, aici neexistînd încă un antrenor.

Emanuel FÂNTÂNEANU

ciclism

START ÎN „CUPA OLIMPIA"

A doua ediție a competiției de fond „Cupa Olimpia" începe astăzi cu desfășurarea etapei București—Oltenița—București, 110 km. Plecarea se va da la ora 16 de la km 11,500.

La start, o serie de valoroși cicliști de la cluburile din Capitală și din provincie, pentru care cele trei etape ale „Cupei Olimpia" constituie totodată, și o serioasă verificare în vederea competiției internaționale „CUPA VOINȚA".

RUGBY

Azi, Grivița Roșie — Agronomia Cluj

Astăzi, de la ora 17, pe terenul Parcul Copilului, se va desfășura partida de rugby dintre echipele GRIVIȚA ROȘIE și AGRONOMIA CLUJ, contînd pentru etapa a XX-a a campionatului diviziei A.

Iată și un meci sincer!

„Parcă am mai văzut jocul ăsta"... spunea miercuri seară Țopescu, cam prin minutul 80 și ceva — și observația sa coincidea cu murmurul nostru: Ajax plimba mingea la mijlocul terenului — și noi cum vedem minge plimbată la mijlocul terenului, gata, știm despre ce este vorba. Am ajuns să avem reflexele condiționate. Numai că Ajax conducea cu 1—0, mai erau cîteva minute, olandezii luaseră măsura grecilor și — la urma urmei — guldenul olandez e o monedă tare pe piață, element de care ar fi bine să ținem seama și în analizele fotbalistice. Dacă ne-am fi dezlegat din reflexele noastre condiționate, am fi trebuit să observăm cu totul altceva, și anume: că sîntem mai aproape de greci, ca joc, decît de olandezi. Grecii jucau cu un vîrf de atac — Antoniadis era pe post de Dumitrache și nu-i ieșea mai nimic, căci la nivelul acesta e greu să prinzi un upercut decisiv. În apărare aveau pe și un alde Răducanu, un Dinu, oameni aspri care nu se predau cu una cu două, care nu încasează șase goluri chiar dacă sînt conduși din minutul 5, oameni care țin scorul strîns dar nu mai mult, fiindcă nici ei nu au marea meserie a atacului. Sigur, Pușkaș i-a schimbat mult, Panathinaikos asta mi s-a părut mult mai bună ca națională greacă, viteza jucătorilor mi se pare superioară celei pe care o știm — dar așa nu se cîștigă. Cu „viteză" și „angajament fizic total" — lozinci absolut juste — nu se cîștigă în fața unei echipe tehnice și de meserie ca Ajax. Asta ar fi trebuit să observăm, cred eu: nu poate cîștiga o cupă europeană echipa care atacă doar cu un om înainte, doar cu centrări în loc de un-doi-uri, cu un om nesusținut sau susținut cu intermitențe. După aceea, după ce ne-am pătruns de acest adevăr, putem să plimbăm mingea la mijlocul terenului cît vrem, să ne gîndim la ce vreți și ce nu vreți — mai ales că, după manevra aceea nonșalantă la centru, olandezii au dat al doilea gol, de mare rafinament, bazat pe un „un-doi" magistral, îngenunchind taurul mediteranean. Căci tot meciul mi-a făcut impresia unei lupte între un toreador olandez și un taur grec; estocada, adică lovitura de grație, a fost de o rară eleganță. Altfel, finala campionilor nu s-a ridicat la înălțimea „cupmenilor": Real — Chelsea, să recunoaștem, a fost altceva, după cum — cred eu — și Ajax — Steaua roșie ar fi avut alt chip decît jocul de miercuri. Eliminarea iugoslavilor apare abia azi ca un accident nedrept, care n-ar trebui să ne deruteze visurile și discuțiile: orice taur găsește o dată în viață un toreador imprudent și deconectat.

Oricum, meciul a fost sincer — ceea ce, chiar dacă vi se pare puțin, „contează enorm", după o expresie celebră în jocul de belotă. De ce contează enorm? Fiindcă, de la o vreme, tot vorbind despre reflexe condiționate, nu mă mai pot uita la un meci fără a mai întreba dacă e sincer sau nu. E adevărat că aceasta e o problemă de luat în seamă cînd citești o poezie... dar — prin grija multor „scenariști" și „dramaturgi" apăruți pe stadioane — această problemă poetică a intrat în proza de fiecare săptămînă a campionatului. Am ajuns să tiu obsedat dacă pasa asta e trucată sau nu, dacă șutul ăsta e regizat sau nu, dacă golul ăsta e gol sau „plin de semnificații"... În loc de fotbal, vedem romane polițiste. În loc de a fi suporteri — devenim detectivi, facem anchete, comparăm răspunsuri, căutăm ginduri ascunse. Scorurile nu mai sînt cifre, ci cifruri secrete, care nu știi ce seifuri deschid sau închid. Ca să nu mă reter la ceea ce ne referim cu toții (eu, ca progresist, nu mai am viață bună și mă zbat — ca în piesele clasice — între datorie și pasiune!) — voi relata că am primit o scrisoare din Mediaș, semnată desigur Fantomas, care mă întreabă nici mai mult nici mai puțin cum interpretez rezultatul meciului de la Moscova, cu ocazia „festivalului lașin"! Mi se pare „mortal": am ajuns să suspectăm pînă și rezultatele meciurilor amicale? Am ajuns să suspectăm pînă și teatrul că e teatru? Pe acest drum de costișe nu știu dacă vom ajunge pînă la Vaslui — cum zicea poetul, dar el ignora ce s-a întîmplat cu juniorii Metalului Topleț, fiindcă ar fi găsit altă rimă la „jalea lui"...

BELPHEGOR

HALTERE

NU REZULTATE MODESTE, CI PERFORMANȚE AUTENTICE!

(Urmare din pag. 1)

vitate de circa 10 ani, nu mai sînt capabili să progreseze, iar pe de altă parte, cei tineri, recent introduși în loturile republicane, n-au nici experiența, nici vechimea necesară realizării salturilor calitative corespunzătoare nivelului internațional.

Se știe că în sportul halterelor procesul de instruire este îndelungat și anevoios. Pentru a obține rezultate deosebite, se cere o pregătire temeinică, timp de 8-10 ani! Or, toți sportivii generației tinere au la activ cu mult sub un deceniu de exerciții. Totuși, revenind la halterofilii vechi, în care cu ani în urmă ne-am pus mari speranțe **(Z. Fiat, F. Balaș, Șt. Pintilie, Gh. Teleman** etc.), ne mirăm că la o vîrstă relativ tînără pentru sportul halterelor, ei nu mai sînt în stare să progreseze.

După părerea noastră, apariția prematură a fenomenului de plafonare, este o urmare a unei munci insuficiente la antrenamente, a incapacității antrenorilor de a îmbunătăți tehnica și metodele de pregătire ale elevilor lor. Din păcate, această situație este generală, atît la nivelul loturilor republicane, cît și în secțiile cluburilor și asociațiilor. Cu regret trebuie să recunoaștem că antrenorii noștri sînt insuficient pregătiți pentru a garanta un progres continuu elevilor lor. Ei pot asigura un salt calitativ pînă la un anumit nivel (juniori, tineret), dar mai apoi se dovedesc neputincioși de a-și pregăti sportivii pentru realizarea marilor performanțe. Așa se explică faptul că în ultimul deceniu o serie de juniori extrem de talentați s-au pierdut într-un deplin anonimat. În urmă cu cîțiva ani, cînd l-a văzut pe juniorul **Ștefan Pintilie,** recordmanul și campionul mondial **Waldemar Bazanowski a exclamat: „Sînt sigur că Pintilie va deveni campion olimpic".** Dar iată că prezicerile apreciatului sportiv polonez nu s-au adeverit. Greșit antrenat, fără o tehnică și o pregătire corespunzătoare, Pintilie a regresat în ultimii ani. Dar Pintilie nu constituie singurul exemplu. De pildă, **F. Marton** care în urmă cu 10 ani se anunța un mare talent s-a pierdut în negura mediocrității, deși el a avut atît la clubul Steaua, cît și la C.S.M. Cluj, condiții bune de a practica acest sport. Antrenorii **(Ștefan Achim, T. Roman)** nu i-au putut găsi calea spre o puternică afirmare. La fel, **Gh. Teleman** (Dinamo), **F. Balaș** și **V. Rusu** (Steaua), **S. Herghelegiu** (C.S.M. Cluj) etc.

De aproape un an, federația de specialitate a pornit pe un drum nou și — sperăm — bun. Acum, lotul național este format numai din halterofili tineri. Cu răbdare și o muncă perseverentă, în cîțiva ani, unii dintre ei ar putea realiza performanțe bune: **M. Grigoraș, I. Palinkas, V. Deac** sînt doar cîțiva reprezentanți cu mari perspective ai „noului val". Firește, în prezent nu putem pretinde acestor tineri rezultate excepționale, afirmarea lor la marile competiții. Totuși, am dori ca acestor băieți tineri să li se asigure o cît mai bună pregătire, care să le faciliteze saltul calitativ dorit.

Pentru ca aceste stări de lucruri să se îndrepte în mod radical, cluburile și asociațiile vor trebui să respecte indicațiile federației de specialitate, colaborînd în mod armonios în vederea realizării tuturor obiectivelor. În ultima vreme munca s-a îmbunătățit în secțiile cluburilor: **Rapid, Steaua, S.N. Constanța, Dinamo, C.S.M. Cluj** etc. Acestea oferă condiții tot mai bune halterofililor, dar din păcate ele mai manifestă o condamnabilă lipsă de exigență în privința rezultatelor. **Conducătorii și antrenorii secțiilor de haltere SE MULȚUMESC CU OBȚINEREA TITLURILOR DE CAMPIONI, în loc să se preocupe ca rezultatele lor să fie cît mai bune.** În scopul obținerii unor victorii la competițiile interne, majoritatea cluburilor fac diferite manevre, slăbind sau îngrășînd concurenții, în funcție de șansele pe care le au la anumite categorii.

Din cele arătate mai sus reiese în mod clar, că la ora actuală nici un halterofil român nu poate avea (prin performanțele pe care le deține) perspectiva unei afirmări la J.O. de la München. Asta însă nu înseamnă ca elementele tinere, cu certe calități, să nu participe la alte competiții internaționale, unde pot cîștiga experiență și unde, din contactele cu cei mai buni vor avea mult de învățat.

ATLETISM

PRINTRE CULOARE

● Luînd startul într-un concurs internațional de maraton, la Ankara, **Aurel Scolobiuc,** fost campion al țării, a încheiat cursa pe locul patru în 2.26:32,0. Întrecerea a fost cîștigată de renumitul alergător turc Husein Aktas (2.20:34,0).

● La Liberec, în Cehoslovacia, **Rafira Fița** a ieșit învingătoare pe 600 m (1:32,2) iar **Nicolae Ioan** la 1 500 m (4:05,4).

● **Victor Grigore,** de la C.S. Brăila, o autentică speranță a atletismului nostru, a îmbunătățit recordurile republicane de juniori II și III la aruncarea greutății: 16,37 m (6 kg), 16,33 m (5 kg) și 18,14 m (4 kg). El este pregătit de antrenorul Ioan Moroiu.

● **Ion Paraschivescu,** președintele colegiului central de arbitri din F.R.A., a fost confirmat ca arbitru internațional de marș de către comisia de marș din I.A.A.F.

● TG. JIU (prin telefon). În localitate au avut loc întrecerile din cadrul concursului republican interjudețean, zona a III-a cu participarea sportivilor din județele Teleorman, Dîmbovița, Mehedinți, Vîlcea, Olt și Gorj. Cîteva rezultate tehnice:

B. 100 m: Pascu (D) 11,0; **400 m:** Ene (T) 53,0; **înălțime:** Crișan (M) 1,94; **suliță** Golgiță (G) 53,58 (H.C.: Petrișor (G) 57,87); **lungime:** Pascu (D) 6,51; **disc:** Radulea (G) 31,62. F. **100 m:** Georgeta Marghescu (M) 12,9; **lungime:** Maria Ionescu (Vl) 5,15; **100 mg:** Vasilica Ilie (M) 16,8; **800 m:** Maria Floilă (Vl) 2:23,5.

CLASAMENT: **1. Teleorman 70 p., 2. Dîmbovița 63 p., 3. Gorj 53 p., 4. Mehedinți 48 p., 5. Vîlcea 42 p., 6. Olt 28 p.**

(Manole BĂLOI, corespondent)

BASCHET

CELE 12 PARTICIPANTE LA C.E. DE LA ESSEN

Cu întrecerile de la Cagliari, s-a încheiat și ultimul turneu de calificare pentru campionatul european de seniori care se va disputa în luna septembrie a acestui an, la Essen. În urma desfășurării celor cinci turnee, au fost desemnate următoarele echipe (primele două clasate în fiecare grupă) care vor lua parte la C.E.: **Polonia, ROMÂNIA** (grupa de la Katowice), **Iugoslavia, Turcia** (Ankara), **Cehoslovacia, Franța** (Le Mons), **Italia, Bulgaria** (Cagliari), **Spania, Israel** (Tel Aviv). În afara acestor 10 reprezentative, vor mai participa selecționatele **U.R.S.S.,** deținătoare a titlului, și **R. F. a Germaniei,** ca țară organizatoare.

Aceste 12 finaliste vor fi împărțite în două grupe de cîte șase, cu prilejul Conferinței permanente F.I.B.A. ale cărei lucrări vor fi găzduite de orașul finlandez Rovaniemi, la sfîrșitul lunii iunie.

ECHIPA DE SENIORI INVITATĂ ÎN SICILIA

Pe adresa F. R. Baschet a sosit o invitație adresată reprezentativei de seniori prin care se propune teamului român să evolueze în trei turnee (3—5 august la Catania, 7—9 august la Messina, 11—13 august la Palermo), alături de selecționatele Italiei, Poloniei și Bulgariei. Întrecerile ar constitui pentru toate cele patru echipe un bun prilej de rodaj și verificare înaintea „europenelor" din luna septembrie.

natație

ÎNTÎLNIREA DE COPII ROMÂNIA — R. D. GERMANĂ

INAUGUREAZĂ BAZINUL DE SĂRITURI „23 AUGUST"

Splendidul bazin de sărituri de la „23 August" va fi inaugurat cu prilejul întîlnirii internaționale dintre reprezentativele de copii ale României și R. D. Germane, programată sîmbătă și duminică. Dată fiind valoarea recunoscută a tinerilor săritori din R. D. Germană, considerați cei mai buni în Europa, este de așteptat o întrecere de bun nivel tehnic, care va fi și o utilă verificare pentru sportivii noștri, aflați la începutul unui sezon estival deosebit de bogat în competiții de amploare. La acest concurs, cinstea de a reprezenta România revine următorilor săritori: Sorana Prelipceanu, Francisc Kiss (Oradea), Vasile Nedelcu, Aurel Crăcănuș, Florentina Socol (București), Angela Popescu (Sibiu).

Cu acest prilej, componenții lotului de seniori, printre care campionii naționali Melania Decuseară și Ion Ganea, vor face sărituri demonstrative.

★

De curînd s-a înapoiat de la Karlsruhe antrenorul Gustav Fischer, care a participat la a doua reuniune a Organizației mondiale a antrenorilor de sărituri în apă. Reprezentantul țării noastre, membru al Comisiei tehnice, a condus una din cele 11 grupe de lucru și a prezentat un referat despre pregătirea pe uscat și folosirea unor aparate ajutătoare. Participanții (antrenori din 18 țări, printre care U.R.S.S., Franța, Spania, S.U.A., Noua Zeelandă, Iugoslavia, Cehoslovacia, R. F. a Germaniei) au urmărit expunerea cu viu interes și au solicitat amănunte despre aparatura utilizată de antrenorul român.

Bazinul de sărituri „23 August" este gata să primească oaspeți

FINALISTELE CRITERIILOR NAȚIONALE ALE JUNIORILOR MICI ȘI COPIILOR

Nu de mult s-au încheiat fazele eliminatorii ale Criteriilor naționale pentru juniorii de categoria a II-a (născuți în 1954 și mai mici) și pentru copii (născuți în 1956 și mai mici), care au desemnat următoarele echipe finaliste: **juniori cat. a II-a** (turneul final va avea loc între 1—5 iulie, la Botoșani): Sc. sp. Botoșani, Sc. sp. Arad, Sc. sp. Constanța, Sc. sp. Pitești (se vor adăuga formațiile clasate pe primele două locuri în campionatul municipiului București); **junioare cat. a II-a** (finalele între 1—5 iunie, la Cluj: Sc sp. Brașov, Sc. sp. Cluj, Sc. sp. Satu Mare, Sc. sp. Sibiu (plus două din Capitală); **băieți** (finalele între 8—11 iulie, la Mediaș): Sc. sp. Bacău, Sc. sp. Constanța, Sc. sp. Mediaș, Lic. „Ion Slavici" Arad (plus două din Capitală); **fete** (finalele între 8—11 iulie, la Oradea): Lic. nr. 2 Tg. Mureș, Sc. sp. Galați, Crișul Oradea, Sc. sp. Deva, Lic. nr. 35 București, Olimpia București.

BOX

AUREL DUMITRESCU ÎN REVENIRE DE FORMĂ

(Urmare din pag. 1)

mult, foarte mult timp. Dumitrescu a arătat că este cu adevărat posesorul titlului european al cocoșilor. El i-a pus în evidență dificultate pe Ivanciu și Popescu folosind (după cît timp oare?) directa de stînga care a avut o pondere substanțială în cucerirea primului său titlu european.

La pană, **Gabriel Pometcu** a boxat cu Ilie Gheorghe și Ion Adam. Pometcu s-a descurcat bine, s-a mișcat mult și a lăsat o frumoasă impresie celor prezenți.

Antoniu Vasile a boxat cu un „ușor" (Gh. Popa) și un „semimijlociu" (D. Moraru). Cu ambii a jonglat cum a vrut, aducîndu-i uneori și în situație de groggy. Evoluția lui sigură face din el un candidat serios la un loc pe podiumul de premiere.

Calistrat Cuțov este în evidentă creștere a formei și rezistenței specifice. Adversarii săi, I. Paraschiv și V. Prodan, au încercat totul pentru a-l pune în dificultate, dar campionul european al „semiușorilor" nu a iertat nimic.

Victor Zilberman nu a fost cel de altă dată. A primit multe lovituri, atît de la V. Filip cît și de la Gh. Bădoi. Am avut impresia că nu a luat meciurile în serios și acest lucru l-a simțit pe propria-i piele.

Ion Győrffi a avut în N. Enciu un adversar redutabil, care l-a solicitat din plin. Cu toate acestea, Győrffi a mers foarte bine și a lovit extrem de precis.

Alec Năstac și Horst Stump au reeditat finala campionatului național. Metalurgistul, mai greu cu 4—5 kilograme, l-a solicitat din plin pe campion, care a făcut un antrenament foarte util.

Ion Alexe a arătat aceeași siguranță dintotdeauna. El a evoluat constant bine, atît în fața lui D. Zelinca, cît și în cele două reprize cît a boxat cu Anghel Iancu.

În concluzie, putem spune că reprezentanții noștri pentru C.E. de la Madrid se apropie de vîrful formei sportive, pe care dorim să-l atingă exact în timpul competiției continentale și atunci, cu siguranță, reintoarcerea acasă va fi însoțită de o frumoasă recoltă de trofee.

ATLETIC CLUB RECAȘ — O JUMĂTATE DE SECOL

Oenologii, sîntem siguri, au Recașul în evidența lor ca pe o localitate din a cărei viță de vie — de la Grasă pînă la Ottonel — au „culeș" vinurile cele mai rare. Dar renumele Recașului — inclusiv acela reieșit din hărnicia oamenilor acestei bogate localități bănățene — s-a instaurat și și-a cîștigat valoare de carate, de cincizeci de ani încoace, și prin acel Atletic-club, al cărui act de naștere a fost semnat în mai 1921.

Va fi greu, dacă nu chiar imposibil, ca actualul președinte al asociației sportive din Recaș, Victor Daniel, să fie convins să renunțe la prețiosul său album (o adevărată istorie), pe care l-aș vedea, însă printre exponatele din Muzeul sportului românesc. Presupun că amintitul album, adunînd între filele lui activitatea de o jumătate de secol a unei asociații sportive sătești, ar fi de natură nu numai să rețină atenția vizitatorilor, dar să trezească și interesul specialiștilor.

Atletic-club Recaș a debutat cu o echipă de fotbal! Dar, imediat după constituire s-au pus bazele unei mișcări atletice. După cîțiva ani, mai exact în 1928, atletismul avea să se dezvolte atît de mult, încît reprezentanți ai Recașului s-au numărat printre pretendenții la cucerirea de medalii la Jocurile Olimpice de la Amsterdam. „Pionierul" *Nicolae Wagner,* acum de 69 de ani, îmi spune:

— *Clubul nostru atletic era, pentru vremurile de atunci, unul dintre cele mai puternice din țară. N-am cucerit trofee nici la Olimpiada de la Amsterdam, nici la balcaniade, nici, mai tîrziu, la Olimpiada de la Berlin. Dar cît de emoționant este cînd îmi amintesc de faptul că noi, cei din Recaș, am purtat mesajul sportivilor români dincolo de granițele țării. Oriunde ne aflam în străinătate reprezentam, desigur, România, dar nu ne ascundeam mîndria de a ne ști din Recaș.*

Cînd aflu că, încă de la începuturile existenței sale, clubul atletic din Recaș a adunat în jurul lui 500 de membri nu se poate să-ți rămînă neobservat faptul că și astăzi — ca o continuare a tradiției — aproape toți locuitorii comunei sînt membri ai asociației sportive. Ei înconjoară cu dragoste (este chiar o competiție între familii, avînd ca obiectiv lansarea cîte unui atlet) pe tinerii care, după orele de școală, după acelea de studiu acasă, după orele de producție, sînt prezenți pe stadion. Numai prin transmiterea și menținerea pasiunii pentru sport a fost posibil ca, în 1952, cînd au avut loc întrecerile primei ediții a Cupei satelor, cei din Recaș să cucerească locul I pe țară. De atunci, reprezentanții Recașului au fost prezenți la toate competițiile de masă de mare amploare, ei revenind întotdeauna acasă cu medalii și cupe.

— *Nu pot afirma că nu sîntem fericiți ori de cîte ori sportivii noștri cuceresc trofee la diferite întreceri. Dar vă mărturisesc că sîntem și mai fericiți știind că, începînd de la copii și pînă la locuitorii maturi ai comunei, mulți sînt prezenți zilnic pe stadion. Am reușit — și pun aceasta și pe seama educației primite în familie, iar eu ca pedagog nu pot să fiu decît mulțumit — să facem din sport, din practicarea exercițiilor fizice, o obișnuință pentru tinerii din Recaș. Vă dați seama cît de mult înseamnă acest lucru?* — mă întreabă și mi se destăinuie profesorul *Martin Bauer,* secretarul comitetului comunal U.T.C., el însuși un mare animator al sportului.

Nu trebuie ascuns faptul că, astăzi, sportivii din Recaș (cu excepția echipei de fotbal care activează în campionatul județean), nu-și mai înscriu numele printre cîștigătorii diferitelor competiții la care sînt prezenți. Dar, credem, acest lucru nici nu are mare importanță. Simplul fapt că atletismul și-a păstrat cotele de interes și popularitate este un omagiu adus acelora care, cu 50 de ani în urmă, au pus aici bazele sportului. Și tot ca un omagiu trebuie interpretat și faptul că, de doi ani, asociația sportivă și-a recăpătat numele ce i-a fost dat la naștere: Atletic-club Recaș.

— *Este frumos, este o continuare a tradiției,* îmi spune *Victor Daniel.* Dar...

Dar ce umbrește pasiunea nestinsă a acestui președinte (de 16 ani) al Atletic-clubului? Oarecare nepăsare, indiferență pe care par a o manifesta organele locale din comună. Stadionul necesită reparații, lipsesc din dotare un minim de echipament și materiale sportive. Ceea ce au putut realiza cu forțe proprii, președintele asociației, secretarul comitetului U.T.C., locuitorii — au făcut fără rețineri, cu sacrificii, chiar. De acest lucru să fie siguri toți cei în măsură s-o știe. Dar Consiliul popular comunal, întreprinderile din Recaș, Consiliul județean Timiș pentru educație fizică și sport, Comitetul județean U.T.C. (acesta este singurul sprijinitor, în momentul de față, al asociației semicentenare) și chiar Consiliul Național pentru Educație Fizică și Sport ar putea ajuta mai mult Recașul. Să-i întrebe numai pe secretarul U.T.C. și pe președintele Atletic-clubului, și ei vor spune ce le trebuie. Pretențiile lor nu sînt de loc mari!

Ion GAVRILESCU

AUTOMOBILISM

ECHIPAJELE ROMÂNEȘTI SE PREGĂTESC PENTRU RALIUL „NISIPURILE DE AUR"

De cîteva zile automobiliștii noștri fruntași sînt în fierbere: au început pregătirile pentru participarea la primul raliu internațional al sezonului. Echipajele care urmează să plece mîine în Bulgaria vor fi definitivate în cursul zilei de astăzi. Între 7 și 10 iunie ele vor efectua recunoașterea traseului, iar la 11 iunie vor fi prezente la startul care se va da din cunoscuta stațiune de pe litoralul bulgar al Mării Negre, Nisipurile de Aur (Zlatni Piassatzi). Acest raliu tradițional este organizat de A.T.C.B. (Automobil-turing club al Bulgariei) și are renumele unei întreceri de mare dificultate. Traseul ei măsoară 2.093 km și străbate întreaga Bulgarie de la est la vest și înapoi. Pe parcurs concurenții au de efectuat 10 probe speciale de viteză, iar în final vor lua parte la o probă de îndemînare și la un circuit de viteză care se vor disputa la Nisipurile de Aur. Raliul este deschis atît mașinilor de turism (categorie comună grupa 1 și 2) cît și mașinilor de grand-turism (de serie și speciale).

SE APROPIE RALIUL ROMÂNIEI

Între 2 și 4 iulie urmează să se dispute raliul României în cadrul căruia se vor decerna titlurile de campioni naționali ai acestei discipline a sportului automobilistic. **În acest an sînt invitați să participe la raliul României toți concurenții care au luat startul și au terminat unul din cele 5 raliuri județene disputate pînă acum.** Traseul, care va măsura circa 2 100 km și va include 10 probe speciale de viteză în coastă (plus o probă specială care se va disputa la București — circuit de viteză sau probă de îndemînare) este în curs de definitivare, la ora aceasta efectuîndu-se ultimele recunoașteri.

ACTORII LA START

La 20 iunie va avea loc primul raliu al actorilor. El va fi organizat de A.C.R. și este rezervat actorilor profesioniști. Dacă traseul nu va pune probabil prea multe probleme participanților (el are ca punct de plecare și sosire Bucureștiul și va măsura circa 200 km), proba complimentară va fi o încercare hotărîtoare. Ea se va disputa pe stadionul Dinamo în cadrul unui program complex care va cuprinde printre altele: un concurs de eleganță (la conducere), un concurs de modă și un meci de fotbal. Proba complimentară va consta din parcurgerea unui slalom, efectuarea unei garări și schimbarea unei roți, operații care vor implica o singură cronometrare.

CAMPIONATUL NAȚIONAL AL JUNIORILOR

- FOTBAL -

UN EXPERIMENT CARE NECESITĂ RESTRUCTURĂRI DE FOND

Preconizat a fi un experiment, o etapă intermediară, un „stadiu", campionatul republican al juniorilor se pregătește să-și tragă cortina peste cel de-al patrulea ciclu competițional, invitînd la profunde reflecții.

Acest campionat, reprezentînd cea mai amplă întrecere fotbalistică internă după „Cupa României", aliniind la start 192 de echipe împărțite în 16 grupe, s-a născut din ideea impulsionării activității la nivelul juniorilor, din ideea scoaterii acestui important „capitol" fotbalistic din conul de umbră și nepăsare în care fusese lăsat de multe din organele județene.

Încercînd un bilanț, trebuie să conchidem — cu satisfacție — că într-o oarecare măsură obiectivele primordiale urmărite au fost atinse, campionatul de juniori suscitînd mult mai mult interes în actuala formă organizatorică decît atunci cînd se afla la îndemîna comisiilor județene, reușind acum să afirme echipe și jucători, demonstrînd că fotbalul românesc posedă mari resurse (încă neexploatate pe deplin...) în acest sector.

În continuarea unui mai vechi articol, găzduit de această pagină, să procedăm acum la un nou „tur de orizont" în perimetrul întrecerii juniorilor, folosindu-ne de observația proprie și de cea a altora, antrenori cu recunoscute merite în creșterea tinerelor talente, avînd la îndemînă — ca principal instrument de lucru — foile de arbitraj, făcînd publice, cu încuviințarea forurilor de resort, diverse rapoarte ale „cavalerilor fluierului".

DIFERENȚE DE VALOARE ASTRONOMICE...

Nu credem că exagerăm afirmînd că faptul care îl șochează pe cel rătăcit în treburile campionatului de juniori îl constituie — de la prima vedere — INCREDIBILA diferență valorică dintre echipe, manifestată pe teritoriul fiecărei serii (fără nici o excepție !), unde 3—4 echipe știu și vor să joace fotbal și alte 8—9 sînt mereu învinse și mereu umilite, deoarece sînt încropite în pripă și neechipate, cu jucători care lasă la fiecare meci impresia că se întîlnesc pentru prima oară în viața lor.

Să folosim „proba" cifrelor, încredințînd tiparului doar cîteva din scorurile — astronomice — ale returului de campionat, asigurîndu-vă că exemplele de mai jos nu reprezintă decît „acutele" unor duminici în care mai mult de jumătate din partide se termină la cinci-șase goluri diferență : seria I : Politehnica Iași — Fulgerul Dorohoi 15—0 ; seria VII-a : Victoria Florești — Petrolul Ploiești 0—17 ; seria XV-a : A.S.A. Tg. Mureș — C.F.R. Sighișoara 15—0 ; seria X-a : C.S.M. Reșița — Șc. sp. Lugoj 11—0 ; seria a VI-a : Dinamo București — Petrolul Videle 11—0 ; seria V-a : Farul Constanța — Marina Mangalia 13—0 ; seria VIII-a : Progresul București — F.C. Caracal 9—0, și, în sfîrșit, un scor care candidează, probabil, la recordul mondial în materie : C.S.M. Reșița — Metalul Topleț 41—0 (aceasta datorită și altor cauze decît celei a diferenței de valoare !).

Fiecare serie a campionatului se consumă frîntă în două segmente : pe de-o parte cele 3—4 derby-uri ale unui sezon, aducînd față în față echipele cu veleități și... jucători, pe de alta, restul meciurilor, cenușii și neimportante, ridicînd o singură problemă reală : cea a proporțiilor scorului...

Angajînd multe echipe lipsite de valoare — între care Someșul Beclean (golaveraj 8—110 !), Metalul Topleț, Metalul Plopeni sau Marina Mangalia, spre exemplu, NU-ȘI JUSTIFICĂ cu nici un atribut prezența într-o întrecere cu rang național — campionatul de juniori programează cel mai adesea partide inegale, doar amuzante, cu puțin fotbal și puține pretenții, NIVELUL LUI COMPETIȚIONAL FIIND DEPARTE DE A SATISFACE CERINȚELE soccerului românesc, decis să-și înmulțească izbînzile plecînd de la consolidări tocmai în această arie a tinerelor talente, a generației de mîine.

„CU CÎTĂ NEPĂSARE"...

Dacă forul federal depune o activitate insistentă pentru impulsionarea campionatului de juniori, acordînd sprijin material substanțial și continuu, elaborînd și trasînd indicații, efectuînd controale și colaborînd la toate nivelele, atunci FORURILE SPORTIVE LOCALE, pe umerii cărora de fapt ar trebui să se sprijine regularitatea și forța competiției, privesc cel mai adesea CU INDIFERENȚĂ problemele juniorilor.

Să argumentăm :

a) starea terenurilor, pe care sînt programate meciurile oficiale (!) ale campionatului, continuă să rămînă — la modul general — nemulțumitoare, arbitrii notînd nu o dată **„teren denivelat, care va deveni în curînd impracticabil"** (Vulturii Lugoj — C.F.R. Timișoara) ; **„nu-mi pot permite aprecieri asupra unor jucători, date fiind condițiile în care s-a prezentat terenul de zgură"** (S.U.T. Galați — Metalul Buzău) ; **„teren tare"** (Electroputere — Minerul Motru) ; **„suprafață de joc fără iarbă"** (Universitatea Craiova — Metalul Tr. Severin).

b) organizarea partidelor se face la voia întîmplării, echipele sînt trimise pe alte stadioane și la alte ore ; jucătorii se echipează în spatele porților (Minerul Moldova Nouă — C.F.R. Timișoara) ; meciurile sînt întrerupte de prezența în teren a publicului (Victoria Roman — Minerul Comănești, C.F.R. Arad — U. M. Timișoara etc).

observația arbitrului Gavril Iancu, la partida C.F.R. — U.M.T., fiind grăitoare : **„nu au existat nici un fel de organizatori care să interzică intrarea spectatorilor în teren".**

c) neprezentările continuă (Chimia Suceava, Unirea Zalău, Recolta Salonta etc.), echipele invocînd cele mai neconsistente motive cu putință, pene de mașină și intemperii, neînțelegeri cu O.N.T. și I.R.T.A., ajutîndu-se cu rapoarte și memorii, adeverințe și dovezi trimise federației.

d) asistența medicală se vede în continuare asigurată de cadre cu o discutabilă calificare profesională, în unele cazuri — vezi meciul Victoria Călan — Minerul Anina — ea lipsind cu desăvîrșire.

Încheiem acest capitol cu un fragment dintr-o însemnare a arbitrului **Ioan Nagai** din Ploiești, la meciul I.R.A. Cîmpina — Caraimanul Bușteni, rînduri la care subscriem fără ezitare, socotindu-le caracteristice pentru maniera în care multe organisme sportive înțeleg să sprijine campionatul de juniori : **„Meciul era programat la ora 13,00, iar la 13,18 abia se puneau plasele și se marca terenul... Jucătorii au fost chemați să se echipeze în marginea terenului... În raportul de față, vreau să arăt cu cîtă nepăsare sînt privite de unele echipe jocurile din campionatul de juniori, care ar trebui să reprezinte de fapt pepiniera fotbalului românesc".**

● Mari diferențe valorice și... C.S.M. Reșița—Metalul Topleț 41—1!?! ● Noua „vogă" a dublelor contestații... ● 192 de echipe sînt prea multe, dacă 150 din ele se află abia la abecedarul fotbalului... ● Schimbarea sistemului de arbitraj—o necesitate ● O propunere: 8 serii (întocmite după criteriul geografic) în loc de 16!

„JOCUL" CONTESTAȚIILOR CONTINUĂ

Scriam nu de mult că un defect funcțional al campionatului de juniori — după opinia noastră „școală" menită să călească, să maturizeze și să propulseze autentice valori timpurii — îl **constituie transformarea acestei competiții într-un scop în sine,** înrobit obsesiei punctelor, căutate prin orice mijloace, abdicînd — nu o dată, procedural — de la cele mai elementare prevederi regulamentare. Deși recunoaștem că — prin comparație cu aceeași perioadă a turului campionatului — actualul sezon cunoaște mai puține contestații și mai puține memorii, această raportare (luată de unii drept „armă" de susținere) ni se pare totuși nefirească într-o întrecere ca aceea a juniorilor, într-o competiție a vîrstei pure și a elanului.

E drept, în acest retur, contestațiile nu mai curg. Ele... pică, aproape fiecare etapă cunoscînd 5—6 (!) contestații, marea majoritate nefondate sau netaxate, respinse cu ușurință de forul de resort al federației. Caracteristic pentru acest sezon este fenomenul de dublă contestare (C.F.R. Timișoara — Minerul Anina, Minerul B. Mare — Crișul Oradea, A.S.M. Tecuci — Metalul Buzău etc.), fiecare echipă luînd maxime măsuri de precauție pentru a-și asigura victoria la „masa verde", tendințe adesea ridicole la o cît de firavă verificare a argumentelor.

Adăugînd acestei „mode" faptul că marea majoritate a contestațiilor sînt introduse de formațiile din zona fără șansă a clasamentului — exemplul cel mai semnificativ îl constituie Penicilina Iași, nu de mult o „clientă" pentru falsuri în legitimațiile jucătorilor, echipă care contestă (fără motivație...) meciul cu Textila Botoșani, pierdut cu 0—6 ! — trebuie să conchidem, cu părere de rău, că mentalitatea multora dintre conducătorii și antrenorii formațiilor de juniori ale campionatului este mutilată, abandonată satisfacției imediate a cîștigului cu orice preț, ideea plasării în clasament primînd — de la distanță — față de necesitățile de instruire și acumulare în timp.

Mai devreme sau mai tîrziu, deformarea aceasta de concepție se încetățenește la tinerii fotbaliști crescuți într-un climat de fals și nesportivitate, iar reprimarea ei devine — pe măsura scurgerii timpului — o operație mult mai grea.

„LOVIREA ADVERSARULUI FĂRĂ BALON"

Parcurgem foile de arbitraj și ne minunăm cîte eliminări se pot dicta într-o etapă a campionatului de juniori (record — 19 în etapa a III-a), rămînem uluiți aflînd că există meciuri în care jucătorii trimiși la cabine, spre „calmare", sînt în număr de doi, trei și chiar patru !

Să citățm : **„Am fost nevoit să dictez 3 eliminări și 3 avertismente. Întrucît elevii din echipa Victoria se aflau în vacanță, au fost utilizați jucători PE FALS** (subl. n.). **tineri necorespunzători nici ca valoare fotbalistică, nici ca educație... La oprirea legitimațiilor celor eliminați, am observat că jucătorii cu pricina erau alții decît cei din fotografiile respective !"** (arbitru Ioan MORARU, raport suplimentar la meciul Victoria Florești — Petrolul Ploiești).

Iată cîteva continuări : la partida MEVA Tr. Severin — Universitatea Craiova (1—4), 3 jucători sînt eliminați : Gh. Bordei (Progresul Brăila) stabilește recordul de duritate, fiind trimis la vestiar — pentru clasica „lovire a adversarului fără balon", motivul cel mai frecvent al eliminărilor — după numai 10 minute (!?) de la începerea meciului ; doi jucători sînt eliminați pentru „bătaie reciprocă" în întîlnirea dintre Nicolina Iași — Minerul Gura Humorului (7—0) ; arbitrul Vasile Popa se vede obligat să-i scoată în afara gazonului pe Pleșu (Rulmentul) și Toma (Șoimii), la jocul Rulmentul Bîrlad — Șoimii Buzău pentru faulturi repetate ; în sfîrșit, partida Chimia Tr. Măgurele — Progresul Corabia (1—2), din 28 martie, se încheie cu un scandal în toată regula, după care 4 jucători (Ciangîru și Belu de la Chimia, Draghia și Cișmaru de la Progresul) sînt invitați să-și susțină „cauza" în fața comisiei de disciplină.

Exemplele de mai sus — venite primele sub condei — confirmă faptul că și la ora prezentă campionatul nostru de juniori este prea adesea traversat de nervozitate și brutalități, jucătorii — opiniile martorilor oculari sînt ferme — cunoscînd mai puțin fotbal și mai mult... pugilat, fiind nu o dată mai interesați de picioarele adversarilor decît de minge.

Să nu ne înconjurăm de

★ ★ ★

Credem de cuviință că expunerea observațiilor făcute pe marginea campionatului de juniori trebuie aliată cu publicarea unor opinii diverse, venite de la antrenori cunoscuți în perimetrul fotbalului românesc-junior, cărora le-am adresat următoarele trei întrebări :

1. CE PARERE AVEȚI DESPRE ACTUALA FORMĂ DE ORGANIZARE A CAMPIONATULUI REPUBLICAN DE JUNIORI ?

2. CARE VI SE PARE NIVELUL LUI COMPETIȚIONAL ?

3. CREDEȚI CĂ SISTEMUL DE ARBITRAJ (STIPULÎND DELEGAREA DE ARBITRI LOCALI) ESTE REALIST ?

Cu amabilitate, au răspuns solicitării noastre :

NICOLAE OPRIȘ
(Universitatea Craiova)

1. Campionatul se desfășoară defectuos, cu jocuri slabe, raisuri și arbitri patimași. Am jucat la Tg. Jiu, cu Victoria, și băieții mi-au spus după meci că înșiși adversarii recunosteau că sînt depășiți de vîrstă : „Ce vreți, trebuie să facem și o echipă de juniori, altfel ne elimină din campionat..." Unde-i remediul ? Cred că în reducerea numărului de echipe, la 2—3 serii a 16, repartizate după criterii geografice.
2. Cînd trei sferturi din echipe sînt „de umplutură", răspunsul e foarte simplu.
3. Sistemul de arbitraj trebuie modificat de urgență, dacă vrem cu adevărat să-i învățăm pe copii fotbal. La Turnu Severin, contra Metalului, ca să cîștigăm cu 1—0 a trebuit să marcăm 5 goluri ! Arbitrul le spunea băieților : „Măi, ăștia din Craiova, aici n-a cîștigat nimeni !".

TRAIAN TOMESCU
(Școala sportivă nr. 2)

1. Din punct de vedere valoric și competițional, campionatul actual nu-și atinge scopul, datorită numărului mare de echipe, din care multe sînt nepregătite, conținînd doar simbolic. Opinez pentru 3—4 serii care să adune primele echipe ale campionatului în curs, fiecare serie avînd minimum 14 echipe.
2. Scăzut.
3. Dimpotrivă, este fundamental greșit. Juniorii trebuie să învețe încă regulamentul, iar arbitrii locali le dau adevărate lecții de... părtinire !

LEON LAZĂR
(Metalul București—campioana țării)

1. Sincer să fiu, am o părere proastă. Multe serii, puține meciuri... Personal, aș înclina spre o selecționare, alcătuind 5—6 serii cu 16 echipe. Nu însă mai puțin de 16, pentru că întrecerea juniorilor trebuie să fie continuă, fără pauze. La ora asta, orice echipă are de jucat maximum trei meciuri dificile pe sezon, iar pregătirea se efectuează în consecință ! Cine pierde ? Fotbalul...
2. Bun — pentru cele 2—3 meciuri amintite. Foarte slab pentru restul, care reprezintă marea majoritate.
3. Cred că se acordă prea multă importanță acestei probleme. Dacă o echipă joacă bine, e greu de crezut că arbitrul va inversa rezultatul.

CONSTANTIN ARDELEANU
(antrenor federal)

1. Înainte, întrecerile juniorilor erau lăsate — în exclusivitate — la latitudinea organelor județene, iar treburile n-au mers prea bine. Actuala formă organizatorică este, cred eu, o etapă necesară, un experiment căutînd un compromis între masa de jucători și performanță. Evident, cea mai bună soluție ar fi o divizie națională, dar asta înseamnă renunțarea la masă, la posibilitatea — numeric superioară — a promovării. Înființarea Comisiei centrale și aducerea fotbalului junior sub o singură tutelă mi se par cîștiguri importante.
2. Nemulțumitor, dar în creștere față de anul trecut. Orice experiment trebuie verificat...
3. Nu, nu este cel mai indicat, rezultatele fiind uneori viciate de delegările efectuate la nivel local. Tratativele noastre cu Colegiul central al arbitrilor n-au dus la nici un rezultat precis, partenerul de discuție aducînd argumentul numărului redus de arbitri buni și necesitatea trimiterii lor la meciurile divizionare.

PETRE COMĂNIȚĂ
(Farul Constanța)

1. La ora actuală, campionatul de juniori cunoaște, în fiecare serie, un mare dezechilibru valoric, care determină lipsa oricărui stimulent de întrecere. În seria Farului, multe jocuri cu Marina, cu Vulturii Tulcea, cu Celuloza, sînt mai slabe decît un antrenament obișnuit. Competiția nu stimulează în nici un fel, de aceea sînt sigur că ar fi necesară reducerea numărului de participanți, la 60—70, cuprinzînd Centrele de juniori și echipele diviziilor A și B, împărțite în 4—5 serii geografice.
2. Am răspuns : în general, meciurile sînt de nivel slab
3. Sistemul de arbitraj de astăzi distruge jocul în sine, arbitrii locali fiind părtinitori din cale-afară ! În mod hotărît, sistemul trebuie schimbat, trebuie dirijați spre acest campionat și arbitri binecunoscuți, căci la vîrsta junioratului arbitrul capătă funcțiile unui adevărat educator ! Nu de mult, la Brăila, un meci al nostru a fost condus de Constantin Petrea, și explicațiile, în teren, ale arbitrului au fost o adevărată lecție de fotbal, de mare ajutor pentru orice antrenor.

★ ★ ★

Așadar, după doi ani de experiment, actuala formă de organizare a campionatului național al juniorilor se dovedește — în cea mai întinsă arie a existenței sale — necorespunzătoare, mai mult de jumătate din echipele chemate la startul întrecerii infirmînd încrederea ce li s-a acordat prin convocarea într-o competiție de interes republican.

Evident, F.R.F. — și îndeobște inimosul colectiv tînăr care se ocupă direct de treburile juniorilor — nu vrea să renunțe, cu ușurință, la prezentul sistem, înnobilat de pasiunea cîtorva antrenori, dar sărăcit — în conținut — de NIVELUL SLAB al marii majorități a jocurilor, de neregulile ce-l caracterizează în bună măsură.

Avînd de partea noastră asentimentul UNANIM al specialiștilor solicitați (în număr mult mai mare decît cei alăturați), credem că putem cere ca F.R.F. să procedeze la o profundă analiză a campionatului de juniori, discutînd opinia antrenorilor care solicită REDUCEREA NUMĂRULUI DE ECHIPE.

Fără îndoială, în sustinerea actualei forme organizatorice ni se va aduce argumentul masei mari a jucătorilor angajați astăzi în competiție, posibilitatea superioară a promovării, necesitatea prezentei etape de tranzit, stadiu de compromis între masă și performanță...

Teoretic, subscriem unor asemenea susțineri, dar PRACTICA actualului campionat de juniori demonstrează — fără putință de tăgadă — că soarta promovării din sfera campionatului rămîne foarte vitregă, posibilitățile ei fiind minime. Exceptînd „centrele" și echipele cu renume — nu altele decît acele 3—4 care animă fiecare serie — celelalte formații n-au oferit în acești doi ani NICI UN JUCĂTOR cunoscut.

Dincolo de orice speculație, adevărul este acesta : doar 40—50 de echipe de juniori sînt înconjurate de atenție și se bucură de condițiile impuse de o întrecere națională, restul făcînd simplă figurație, achitîndu-se — cu puțină conștiinciozitate — de îndeplinirea normelor impuse de federație.

Actuala stare de fapt — care presupune doar 11 meciuri de echipă într-un sezon, iar din acestea trei sferturi de complezență, mai puțin disputate decît un antrenament „de casă" — nu se poate prelungi la infinit, ea neaducînd foloase mișcării sportive, invitînd, în schimb, la cheltuieli materiale și spirituale inutile.

În concluzie, ne vedem nevoiți să constatăm că actuala formă de organizare a campionatului de juniori tinde să devină un experiment de dragul... experimentului, competiția socilitînd imediate restructurări fundamentale.

În această idee, punînd în balanță faptul că fondurile necesare deplasării echipelor de juniori sînt în general firave, considerăm că viitoarea formă de organizare va trebui să țină seama — înainte de toate — de criteriul geografic al repartizării participanților, două din seriile campionatului 1970—71 putînd fi restrînse, fără dificultate, la una singură, coroborînd raționea teritorială cu cea valorică, dictată de poziția ocupată în clasamentul final al ediției abia încheiată.

Supunem forului federal sugestia de a proceda la întocmirea numai a 8 grupe (din cele 16 existente), alcătuite din primele șase clasate în competiția acestui an, configurația grupelor fiind determinată de imperative teritoriale, atît pentru reducerea eventualelor cheltuieli de deplasare, cît și pentru a nu priva juniorii — în marea lor majoritate, elevi — de un început sau un sfîrșit de săptămînă destinate activităților școlărești.

Ovidiu IOANIȚOAIA

In locul „senatorismului de drept"

(Urmare din pag. 1)

pus, cu incontestabile merite și drepturi, un număr de așa-ziși „senatori de drept". Grație lor și grație antrenorului A. Niculescu, am ajuns chiar — recunoaștem — la o echipă cu 11 „senatori de drept", în care, rar, cîte un **fotoliu** a fost ocupat de un Dobrin, Florian Dumitrescu, Anca sau Tătaru.

Socotită un pas înainte, formula constantă de echipă reprezentativă s-a transformat în senatorism — spune chiar conducerea federației.

Convinși de toată lumea că sînt cei mai buni, că sînt de neînlocuit, o parte din „senatorii" echipei reprezentative nu-și mai dau azi silința la antrenamente ca altă dată, nu se mai pregătesc la fel de bine, unii devenind refractari la îndrumările tehnicienilor etc.

Fără a contesta vina jucătorilor, ne permitem să apreciem că o reală cotă de vină le revine celor care incriminează azi fenomenul. Angelo Niculescu, de pildă, spunea în amintita conferință de presă că **„Dumitrache nu mai dă de multe luni randamentul corespunzător"**, dar nu este, oare, cel puțin la fel de adevărat că numărul atacanților chemați la lot a fost de regulă foarte redus, iar la Bratislava, de pildă, s-a aflat pe banca rezervelor un singur înaintaș (Tătaru) ?

Promovînd politica asigurării unui „11" stabil, cu garanțiile valorii și ale omogenității, s-a ajuns — după părerea noastră — la limita nedorită a acestei concepții, la închiderea porților echipei naționale, întredeschise numai foarte rar, în cazuri cu totul excepționale.

Nu este de mirare, în consecință, că unii dintre titulari — știindu-și locul oricum asigurat în echipa reprezentativă — nu răspund azi nivelului așteptat, cerințelor de joc, pretențiilor tehnicienilor.

Fără a lungi vorba, soluția credem că se impune de la sine : menținînd valorile echipei naționale, dar păstrînd acei jucători dispuși să se pregătească exemplar, lotul trebuie să-și deschidă hotărît porțile în fața tinerilor ambițioși care visează „bastonul de mareșal" și sînt gata să nu precupețească nici un efort pentru a se impune în prima formație a țării.

FINALELE ȘCOLILOR SPORTIVE ALE ÎNVĂȚĂMÎNTULUI PROFESIONAL ȘI TEHNIC

BRAȘOV, 3 (prin telefon). Stadionul Municipal din Brașov găzduiește în aceste zile finalele primei ediții a campionatului republican al școlilor sportive aparținînd învățămîntului profesional și tehnic. Cele 8 finaliste își dispută cu ardoare întîietatea, oferind partide adeseori spectaculoase în care s-au remarcat o serie de tineri — mulți dintre ei în ultimul an de juniorat — ce urmează a promova în formații de seniori. Ne-au plăcut, pînă acum, comportarea tinerilor de la școlile sportive din București, Sibiu, Iași și Brașov, care, de altfel, au și contat la stabilirea ierarhiei în cele 2 serii ale disputei.

Vineri se va cunoaște cîștigătoarea întrecerii. Iată rezultate înregistrate :

Seria I : Energia București — Gloria Arad 4—0 (1—0) ; Brașovia Brașov — Olimpia Craiova 2—0 (2—0) ; Gloria — Olimpia 1—0 (0—0) ; Brașovia — Energia 2—2 (0—1) ; Energia — Olimpia 1—1 (1—1) ; Brașovia — Gloria 7—1 (2—1). Clasament : Brașovia 5 p, Energia 4 p.

Seria a II-a : Șoimii Sibiu — Gloria Galați 4—0 (2—0) ; Viitorul Timișoara — Unirea Iași 0—0 ; Șoimii — Viitorul 3—0 (2—0) ; Unirea — Gloria 6—1 (1—0) ; Șoimii — Unirea 1—1 (0—0) ; Viitorul — Gloria 4—1 (0—1). Clasament : Șoimii 5 p, Unirea 4.

C. GRUIA
coresp.

Epilog la meciul Progresul — Politehnica Iași

Beldeanu, Pal și Moldoveanu sancționați cu „mustrare"

În ședința sa de aseară, Comisia centrală de competiții și disciplină a luat în discuție incidentele petrecute la meciul **Progresul — Politehnica** Iași, unde **Beldeanu** (Progresul) a fost avertizat pentru lovirea adversarului, iar **Pal** și **Moldoveanu** (Politehnica Iași) au fost eliminați din joc, ca urmare a unor acte de indisciplină.

În condiții obișnuite, jucătorii respectivi ar fi fost sancționați drastic. Ținînd seama, însă, că aceste abateri au fost favorizate și de climatul ce s-a creat în teren prin gravele greșeli de arbitraj, Comisia a hotărît să-i sancționeze pe cei trei jucători cu „mustrare". Este de la sine înțeles, însă, că orice nouă abatere se va solda cu etape grele de suspendare.

Tot aseară, Colegiul central al arbitrilor a analizat arbitrajul lui **Ștefan Bîrăescu**

F. C. ARGEȘ — MÜNCHEN 1880 6—1 (4—0)

PITEȘTI, 3 (prin telefon). În ultimul meci din cadrul turneului pe care l-a întreprins în țara noastră, echipa **München 1880** (R. F. a Germaniei) a întîlnit pe divizionara A — **F. C. Argeș.** Piteștenii au cîștigat cu scorul de 6—1 (4—0), prin golurile marcate de **Frățilă 2, Dobrin 2, Roșu, Jercan,** respectiv **Nestiera.** A arbitrat bine W. Forister (R.F.G.).

I. FEȚEANU — coresp.

CÎȘTIGURI ATRIBUITE PE STADION

Spectatorii prezenți la meciurile de fotbal din țară și din Capitală, au putut urmări — în nenumărate rînduri — atribuirea unor cîștiguri în autoturisme și bani.

Și de astădată — mai precis duminică 6 iunie a.c. — spectatorii prezenți pe stadionul Republicii vor asista la atribuirea unor cîștiguri obținute de jucători la sistemele preferate : LOTO, PRONOEXPRES, LOZ ÎN PLIC sau PRONOSPORT.

Plata acestor cîștiguri care se va efectua în pauza meciului de fotbal Steaua — F. C. Argeș, va putea fi urmărită și de către telespectatori, întrucît partida va fi transmisă pe micul ecran.

● Două zile v-au mai rămas la dispoziție pentru depunerea buletinelor la concursul Pronosport nr. 23 de duminică 6 iunie 1971. Publicăm în continuare acest program : I : Steaua — F. C. Argeș ; II : Farul — Politehnica Iași ; III : Petrolul — C.F.R. Cluj ; IV : Jiul — Dinamo București ; V : Universitatea Cluj — Universitatea Craiova ; VI : U. T. Arad — Sport Club Bacău ; VII C.F.R. Timișoara — Progresul ; VIII : Progresul Brăila — A.S.A. Tg. Mureș ; IX : Flacăra Moreni — Metrom Brașov ; X : Poiana Cîmpina — Ceahlăul Piatra Neamț ; XI : Minerul Anina — Politehnica Timișoara ; XII : U. M. Timișoara — C.S.M. Reșița ; XIII : Minerul Baia Mare — Crișul Oradea.

Vă recomandăm ca înainte de a vă fixa pronosticurile să consultați „Programul Loto — Pronosport", care cuprinde amănunte asupra echipelor incluse în programul de concurs.

Rubrică redactată de Loto-Pronosport.

sportul în lume

SCRIMERI ROMÂNI ÎN ÎNTÎLNIRI INTERNAȚIONALE

• Patru dintre tinerele noastre floretiste (Viorica Draga, Magdalena Bartoș, Maria Lazăr și Aurora Crișu) au participat la un turneu de floretă pe echipe, desfășurat la Regensburg (R. F. a Germaniei). Ele au întîlnit selecționatele locale de senioare și tineret și le-au învins cu 9—6 și, respectiv, 12—4.

• La Cluj s-a disputat meciul de scrimă dintre selecționatele orașelor Cluj și Poznan, victoria revenind scrimerilor clujeni cu scorul de 3—1. Iată rezultatele. **Floretă băieți:** Cluj — Poznan 6—10 (Nemeș, Bejenaru și Vinereanu — cîte 2 v; Nowak și Swoboda — cîte 3 v; Swiziak și Zatkowiski — cîte 2 v). **Floretă fete:** Cluj — Poznan 13—3 (Haukler și Brișcan — cîte 4 v, Kapdebo — 3 v, Orban — 2 v; Gralinska, Lechna și Moszinski). **Sabie:** Cluj — Poznan 10—6. (Pop, Z. Rohoni și Busch — cîte 3 v, Csillag; Koruwinski — 3 v, M. Lusak, W. Lusak și Koserinski). **Spadă:** Cluj — Poznan 8—7 (Szabo 3 v, Sinko, Orban — cîte 2 v și Prezenski; resp. Turmaniak 3 v, Kazmierczab — 2 v, Wiesbel și Lasoda).

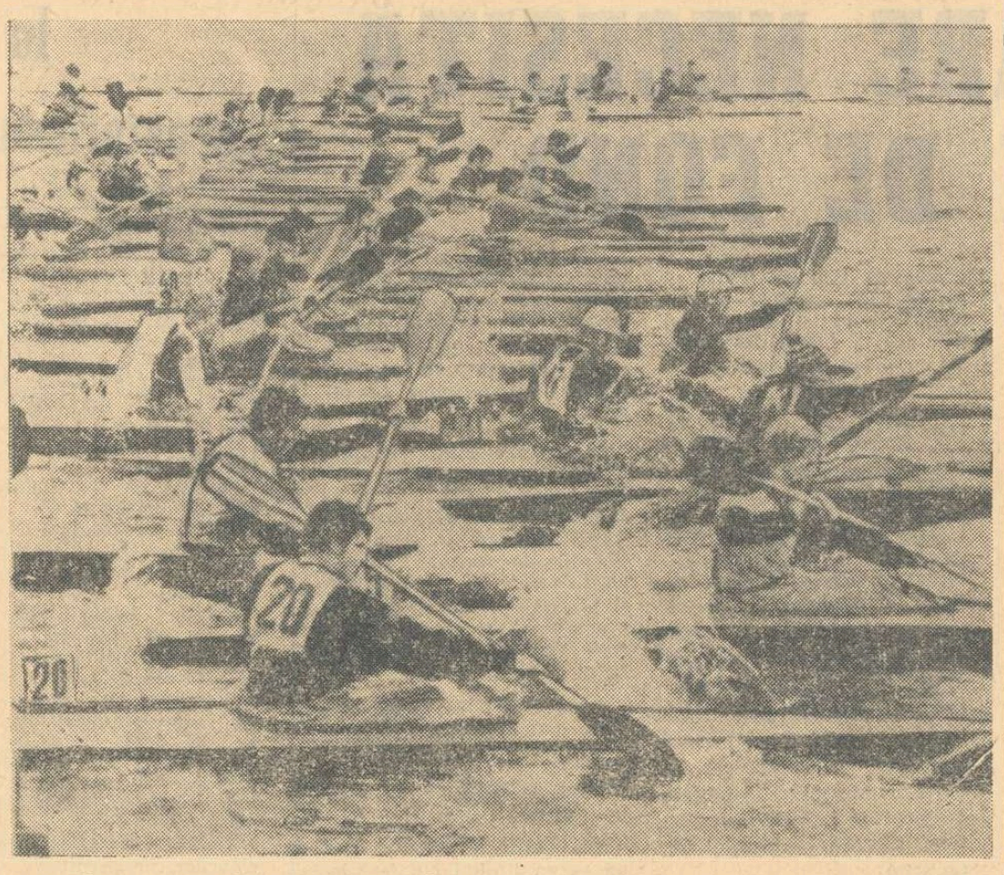

Pe cunoscuta pistă nautică de la Grünau, din apropierea capitalei R. D. Germane, s-a disputat, zilele trecute, prima regată de caiac-canoe a acestui sezon. A fost o pasionantă întrecere între minuitorii de padele și pagae din R. D. Germană care au în fața lor un sezon foarte bogat în competiții, printre acestea figurînd și campionatele mondiale ce se vor desfășura în luna august la Belgrad.

Pentru început s-a disputat o regată pe distanțe mari avînd ca protagoniști pe caiaciștii care au concurat pe 10 km: Klaus-Uwe Will, Joachim Mattern, Alexander Slatnev ș.a.

Întrecerile au reunit aproape 250 concurenți seniori și juniori.

NĂSTASE ÎNVINGE PE SMITH

(Urmare din pag. 1)

la fileu și pregătește mult mai bine atacurile. Face break la al 7-lea ghem dar Smith egalează la următorul: 4—3, 4—4. Servește Smith acum. Năstase se concentrează la maximum. Luptă. Este condus tot cu 40—30 dar inițiază un schimb de mingi uluitor și trimite din fundul terenului un cros care nu se mai poate para. Egalitate, apoi avantaj pentru primitor — break! Servește Năstase: 15—0, 30—0... Din nou, Năstase luptă splendid. Egalitate... Avantaj-serviciu... Meci!

O partidă bună a lui Ilie Năstase, aplaudată de spectatorii de pe terenul central. A fost, de altfel, prima ocazie pentru tenismanul român de a-și demonstra și calitățile de combativitate în fața unui jucător de talia excampionului Statelor Unite. Pentru amatorii de statistici menționăm că scorul general al întîlnirilor dintre Năstase și Smith este acum de 4—1 pentru român.

Kodes, campionul ediției trecute, a trebuit să depună un efort mult mai mare pentru a trece de tînărul francez Patrick Proisy (21 ani), incontestabil revelația acestui turneu. Proisy se prezenta la partida din sferturi de finală fără să fi pierdut pînă atunci nici un set! A fost o luptă frumoasă în care francezul — stimulat de încurajările publicului — a jucat de la egal la egal cu marele său adversar. Forța tehnică și tenacitatea lui Kodes și-au spus, însă, pînă la urmă cuvîntul. Campionul Cehoslovaciei a obținut o victorie meritată.

În aceeași după-amiază s-au disputat semifinalele de dublu bărbați. După întoarceri de scor dramatice americanii **Ashe** și **Riessen** s-au calificat în fața cuplului **McMillan** (R.S.A.) — **Fairlie** (Noua Zeelandă). Pentru dreptul de a accede la finală luptă perechile **Smith-Gorman** (S.U.A.) și **Carmichael-Ruffels** (Australia).

O victorie franceză în semifinalele de dublu femei. **Françoise Durr** și **Gail Chanfreau** le-au eliminat pe cele două Lesley, **Bowrey** și **Hunt**. Alte australience, **Helen Gourlay** și **Kery Harris** le vor fi adversare în finală.

REZULTATELE ZILEI: Simplu bărbați **(sferturi de finală): Ilie Năstase (România) — Stan Smith (S.U.A.) 6—1, 6—3, 3—6, 6—4; Kodes (Cehoslovacia) — Proisy (Franța) 6—4, 8—6, 1—6, 6—1;** Dublu bărbați **(semifinale): Ashe, Riessen (S.U.A.) — McMillan (R.S.A.), Fairlie (Noua Zeelandă) 6—3, 6—3, 2—6, 3—6, 8—6;** Dublu femei **(semifinale): Durr, Chanfreau (Franța)—Bowrey, Hunt (Australia) 6—4, 6—2;** Dublu mixt **(sferturi de finală): Morozova, Metreveli (U.R.S.S.) — Hunt, Crealy (Australia) 6—3, 6—4.**

Corespondență specială din Paris

ELITA CĂLĂREȚILOR A IEȘIT ÎN ARENĂ

Concursul internațional oficial organizat de Societatea hipică franceză a reunit, după o perioadă de verificări separate, toată elita obstacoliștilor din lume. Campionul mondial **David Broome**, învingătorii olimpici **Hans Winkler** și **Willy Steinkraus**, campioana amazoanelor, **Janou Lefèbvre**, și alte nume de rezonanță în arena hipică au alcătuit cele șapte echipe prezente la Fontainebleau — Anglia, Belgia, Elveția, Franța, Italia, R.F.G., S.U.A. — Brazilia fiind reprezentată doar de solitarul **Nelson Pessoa**. Singura absență de marcă: echipa Canadei, campioană olimpică în Mexic.

În cele patru zile de întreceri s-au disputat 6 probe individuale de dificultate precîndă și clasica „Cupă a Națiunilor", pe echipe. Revelația concursului a fost călărețul francez **Marcel Rozier** — în mare progres — care și-a condus calul „Quo Vadis" spre victorie în două probe.

O impresie deosebită a lăsat și englezoaica Ann Moore care, concurînd pe calul „April Love", a obținut, mai întîi, un foarte meritoriu loc II, iar în ziua următoare a cîștigat proba de obstacole, în care a concurat pe același cal, în timpul de 56,6.

Ceilalți cîștigători — **Nelson Pessoa** (Brazilia), **Alwin Schokemohle** (R.F.G.) și **Hans Winkler** (R.F.G.) — s-au remarcat prin siguranța cu care au „pilotat" caii pe care-i pregătesc pentru J. O. din 1972. Desfășurată în două manșe, întrecerea pe echipe s-a încheiat cu victoria formației **R.F.G.** — 5 p, urmată de **Italia** — 13 p și **Anglia** — 16 p.

Următorul concurs cu caracter preolimpic va avea loc la **Aachen** (R.F.G.), unde se anticipează un record de participare.

Felix TOPESCU

Handbaliștele de la Universitatea București

(Urmare din pag. 1)

chipă a știut să-și valorifice valențele ofensive. În repriza secundă mai ales, în timp ce studentele de la I.E.F.S. au ratat mult și uneori din situații extrem de clare (Mamiaca — min. 39, Costandache — min. 41 și Băicoianu — min. 43 bară), handbalistele de la Universitatea au fructificat atent și cu multă răbdare toate momentele favorabile. În acest fel ele au ajuns să conducă în min. 46 cu 10—5 și să nu mai aibă nici o emoție în finalul partidei. Au marcat: **Ibadula (4), Arghir (4), Dragoș, Schramko** — Universitatea, **Băicoianu (4), Bota (2), Guță** — I.E.F.S. Au arbitrat **V. Sidea** și **V. Pelenghian** — București.

RULMENTUL BRAȘOV — CONSTRUCTORUL TIMIȘOARA 15—12 (5—5). Brașovencele au întîmpinat o rezistență dîrză în prima repriză, nereușind să se desprindă de adversarele lor pînă la pauză. De-abia în a doua parte a jocului ele s-au impus prin acțiuni mai clare și mai decise. Principalele realizatoare: **Oancea** (6) — Rulmentul, respectiv **Frantz** (6). Au condus foarte bine **T. Curelea** și **D. Racoveanu** (Buc.). **C. GRUIA** — coresp.

MUREȘUL TG. MUREȘ — C.S.M. SIBIU 15—7 (7—2). Acest veritabil derby al codașelor, a dat un neașteptat de facil cîștig de cauză gazdelor, care au știut să profite de absența celei mai bune jucătoare sibiene Magdalena Trandafir (accidentată). Cele mai eficiente jucătoare: **Cordoș** (7) — Mureșul și **Brezaie** (3) — C.S.M. Au condus corect **G. Lungu** și **H. Boschner** (Brașov). **C. ALBU** — coresp.

TEXTILA BUHUȘI — CONFECȚIA BUCUREȘTI 9—9 (4—6). Bucureștencele au început partida cu mult curaj, impunîndu-se în prima repriză mai ales datorită conducătoarei lor de joc Constanța Dumitru. În repriza secundă jocul se echilibrează, gazdele atacă mai curajos și reușesc să obțină în extremis un rezultat de egalitate. Principalele realizatoare: **Agoroaie** (4) pentru gazde, respectiv **Matache** (4). Au arbitrat **R. Iamandi** (bine) și **I. Dumitrescu** (slab), ambii din Buzău. **I. VIERU** — coresp.

VOINȚA ODORHEI — UNIVERSITATEA TIMIȘOARA 8—12 (1—6). Partida, cîștigată fără drept de apel de studente, s-a disputat la Sighișoara, din cauză că terenul Voinței Odorhei este suspendat.

În preliminariile olimpice: Austria — Luxembrug 3—2 (meci de baraj, la Marburg — R.F.G.). La Moscova: **U.R.S.S. — Olanda** 4—0 (primul joc). Echipa Austriei va întîlni în turul următor pe învingătoarele dintre U.R.S.S. — Olanda și Franța — Islanda.

Mîine, pe arena Constructorul

PETROLUL PLOIEȘTI DEBUTEAZĂ ÎN C. C. E. LA POPICE

Formația masculină de popice **Petrolul Ploiești**, campioana țării pe 1969—1970, ia startul mîine în noua ediție a **„Cupei campionilor europeni"**. În această primă etapă a turului I a C.C.E., petroliștii vor înfrunta două echipe puternice, campioanele Ungariei — **Ferencvaros Budapesta**, și Iugoslaviei — **Triglav Kranj**.

Petrolul Ploiești s-a pregătit intens pentru această importantă reuniune internațională. Jucătorii acestei echipe, printre cei mai buni din țară, cu toate că nu joacă pe arena lor proprie — partida se va disputa în Capitală pe baza Constructorul — sînt ferm hotărîți să se comporte cît mai bine, să se claseze pe primul loc în această etapă. Cunoscînd potențialul formației și valoarea unor vechi jucători din acest oraș, cum sînt **C. Vinătoru, D. Dumitru, T. Nițulescu** și **V. Ivan**, credem că vor reuși.

În ediția trecută a C.C.E., evoluînd tot în compania campioanelor Iugoslaviei și Ungariei, Petrolul nu s-a calificat pentru turul II al competiției, trofeul fiind cucerit de Motor Dresda (R. D. Germană).

Întrecerile de mîine se vor desfășura pe cele patru piste ale arenei Constructorul din București, începînd de la ora 12, cu clasica probă de 200 lovituri mixte.

TER OVANESIAN ÎNVINGĂTOR LA TORINO

TORINO. — Cunoscutul recordman sovietic Igor Ter Ovanesian a cîștigat proba de săritură în lungime cu 7,92 m. Italianul Franco Arese a terminat învingător în cursa de 1.500 m cu 3:44,1, iar sprinterul sovietic Borzov a fost cronometrat în proba de 100 m plat în 10,4.

Alte rezultate: 800 m: Del Bueno (Italia) — 1:50,9; 5000 m: Cindolo (Italia) — 13:54,0; înălțime: Budalov (U.R.S.S.) — 2,12 m; disc: Simeon (Italia) — 59,86 m; ștafeta 4×100 m: U.R.S.S. — 40,2.

ERFURT. — Sprintera Ingelore Lohse a stabilit un nou record al R. D. Germane în proba de 400 m cu 52,7. În proba similară masculină, victoria a revenit lui Klaus Hauke, cu 46,5, iar în cursa de 800 m masculin, a învins Manfred Fromm cu 1:48,8.

BULGARIA ȘI ITALIA CALIFICATE ÎN C. E. DE BASCHET MASCULIN

ROMA, 3 (Agerpres). — La Cagliari a luat sfîrșit turneul de calificare pentru campionatul european masculin de baschet. Iată clasamentul final al competiției: 1. Bulgaria — 8 p, 2. Italia — 6 p, 3. Belgia — 4 p, 4. Albania — 2 p, 5. Anglia — 0 p.

Primele două formații clasate au obținut calificarea pentru turneul final al C.E. programat în septembrie la Essen.

În ultima zi de întreceri, reprezentativa Bulgariei a învins cu 83—65 (43—37) echipa Italiei, iar selecționata Belgiei a dispus cu 76—58 (38—29) de formația Angliei.

CLAY REINTRĂ LA 26 IULIE

NEW YORK, 3 (Agerpres). — După înfrîngerea suferită în fața lui Joe Frazier, fostul campion mondial de box la categoria grea, Cassius Clay, își va face reintrarea la 26 iulie. El îl va întîlni pe ringul astrodomului din Houston, pe Jimmy Ellis, unul din sparring-partenerii lui și fost campion al lumii cu 3 ani în urmă.

• Deținătorul centurii mondiale la categoria mijlocie mică, boxerul italian Carmelo Bossi, a acceptat să-și pună titlul în joc. Italianul urmează să-l întîlnească la Tokio în cursul lunii iulie pe japonezul Koichi Wajima.

TELEX

La C. E. de box de la Madrid, vor reprezenta culorile URSS următorii pugiliști (în ordinea celor 11 categorii): Valeri Streinikov, Viktor Zaporojeț, Aleksandr Melnikov, Valeri Sokolov (campion olimpic), Nikolai Hromov, Suren Kazarian, Abdrașid Abdrahmanov, Valeri Tregubov (campion european), Iuzas Iuoțiavicius, Vladimir Metelev, Vladimir Cernișev.

■

Federația irlandeză de box a anunțat că la campionatele europene de la Madrid (11—19 iunie) va deplasa o echipă alcătuită din 6 pugiliști: McLaughlin (muscă), Dowling (cocoș), McCarthy (pană), Nash (ușoară), Hendricke (semimijlocie) și Doherty (mijlocie mică).

■

În cadrul unui concurs atletic desfășurat la Nalcik (URSS), Boris Ivanov a stabilit un nou record unional la decatlon cu 8 287 puncte. Iată rezultatele pe probe: 100 m: 10,6; lungime: 7,34 m; greutate: 15,02 m; înălțime: 2,01 m; 400 m: 50,2; 110 mg: 14,1; disc: 43,62 m; prăjină: 4,30 m; suliță: 75,30 m și 1 500 m: 4:50. Pe locul secund s-a clasat Nikolai Avilov cu 8 096 p.

■

Cea de-a treia ediție a maratonului nautic de la Guayamas (în Pacific) a fost cîștigată de înotătorul mexican Guillermo Echevarria (campion olimpic în proba de 1 500 m), care a acoperit 42 km în 10 h 46:00. Pe locul secund s-a clasat Abdel Gamal Abou (Republica Arabă Unită) — la 23 sec.

■

Selecționata masculină de baschet a R.S.S. Ucrainene, aflată în turneu în Cehoslovacia, a jucat la Praga cu formația locală Sparta, pe care a învins-o cu 81—67 (40—33).

■

Turneul internațional de tenis de la Manchester a continuat cu optimile de finală ale probelor de simplu. Simplu b.: Cooper (Australia) — Mandarino (Braziliа) 6—4, 7—5, 6—4; Matthews (Anglia) — Di Domenico (Italia) 8—6, 6—2, 6—4; Russell (Jamaica) — Cramer (R.S.A.) 6—3, 6—4, 6—3; Masters (Australia) — Panatta (Italia) 3—6, 6—3, 10—8, 7—5; Simplu f.: Sandberg (Suedia) — Teeguarden (SUA) 8—6, 6—3; Truman (Anglia) — Reese (SUA) 6—1, 6—2; Hogan (SUA) — Hole (Australia) 9—7, 6—1.

■

Cea de-a treia etapă a Turului ciclist al Angliei pentru amatori, disputată pe circuit la Scarborough, a revenit englezului Clewarth: 175 km în 4h 27:36. În clasamentul general conduce olandezul Den Hertog cu 11h 43:21.

■

Caravana Turului ciclist al Italiei a ajuns joi pe țărmul Adriaticii la Sottomarina Lido, punct final al etapei a 13-a începută la Salo. A terminat învingător belgianul Sercu (218 km în 5h 41:50) urmat de italianul Basso și un alt belgian Van Vlierberghe. În fruntea clasamentului general n-a intervenit nici o schimbare.

Ecouri după finala C. C. E.

fotbal meridiane

AJAX A MERITAT VICTORIA

Un gol de o rară frumusețe, marcat de Ajax în min. 5: Keizer a centrat, Van Dijk *a schimbat, cu capul, direcția balonului, acesta a șters bara laterală, intrînd în poarta lui Ikonomopoulos. Față din meciul* Ajax — Panathinaikos *(2—0) din finala C.C.E.*

Telefoto: A.P.-AGERPRES

„Prin urmare Ajax Amsterdam este cea de a 16-a cîștigătoare a Cupei campionilor europeni. Astfel, visul antrenorului Michels, nerealizat în urmă cu doi ani, cînd echipa sa a fost învinsă în finala cu Milan (1—4), a devenit acum realitate". Cu aceste cuvinte își începe corespondența ziaristul englez **John Jackson.** În continuare, confratele din Londra scrie: **„Ajax a cîștigat pe merit această finală, în fața unui adversar redutabil, care și-a apărat în mod demn cinstea de a fi finalista celei mai mari competiții europene rezervată echipelor de club. Olandezii, mai subtili în combinații, mai periculoși în atac, cu o tactică mai matură, dar mai obosiți în final din cauza partidelor de campionat, au realizat o victorie muncită, dar meritată. Vasovici — care se afla pentru a treia oară într-o finală a C.C.E. (o dată cu Partizan Belgrad, de două ori cu Ajax), a fost stîlpul apărării, în timp ce Cruyff și-a etalat din nou marile sale calități de dribler și forța de pătrundere. Grecii au dominat mai mult, dar n-au putut străpunge masiva apărare olandeză. Ei au impresionat prin ritmul impus, prin excelenta pregătire fizică. Portarul Ikonomopoulos a prins o zi mare, iar Domazos și-a arătat din nou înaltele sale calități tehnice".**

Meciul Panathinaikos — Ajax a produs modificări importante în programul cotidian al cetățenilor greci pasionați sau nu de fotbal. Este de-ajuns să spunem că miercuri seara teatrele și cinematografele — ne relatează din Atena corespondentul nostru **Jean Vandoros** — au fost închise pentru a nu concura transmisia televizată a meciului. Pe stadionul lui Panathinaikos a fost instalat un ecran enorm (10 m lățime), pe care mai multe mii de persoane au urmărit desfășurarea jocului. Aceștia au fost mai avantajați decît un ultim transport de 5.000 turiști plecați cu trenul și care datorită unor întîrzieri n-au mai putut sosi la timp în capitala Angliei!

Ziarele apărute joi dimineața la Atena publică — unele chiar pe prima pagină — relatări și comentarii despre finala C.C.E. **„Ajax a retezat aripile lui Panathinaikos"** își intitulează ziarul „NEA" cronica întîlnirii în care se subliniază că învingătorii, deși au cîștigat pe merit, nu au evoluat la cel mai bun nivel. „TO VIMA" remarcă, de asemenea, că rezultatul este just, în timp ce „ATHLETIKI IHO" scrie: **„Am pierdut pentru că atacanții noștri și în special Antoniadis au ratat numeroase ocazii de gol".**

Agenția **„France Presse"** publică declarația antrenorului **Rinus Michels** (Ajax): **„Panathinaikos n-a constituit, decît rareori, un pericol pentru apărarea noastră".** Olandezul **Cruyff** a declarat: **„După opinia mea, noi trebuia să înscriem în prima repriză două sau chiar trei goluri".**

Antrenorul echipei din Atena, **Ferenc Puskas**, a arătat că Ajax a cîștigat pe merit trofeul, deoarece are o mai mare experiență internațională.

LEEDS UNITED A CÎȘTIGAT CUPA EUROPEANĂ A TÎRGURILOR

Aseară, la Leeds, a avut loc returul finalei **Cupei europene a tîrgurilor**, dintre Leeds United și Juventus Torino. Meciul s-a încheiat la egalitate 1—1 (1—1) dar trofeul a fost cîștigat de Leeds pentru că a marcat mai multe goluri în deplasare (la Torino: 2—2).

Golurile au fost marcate de **Clarke** (min. 12 și 58), **Anastasi** (min. 19).

Arbitrul **Glöckner** (R. D. Germană) a condus echipele:

LEEDS UNITED: Sprake — Reaney, Cooper, Bremner, J. Charlton, Hunter, Lorimer, Clarke, Jones, Giles, Maddeley.

JUVENTUS: Tancredi — Spinosi, Marchetti, Furino, Morini, Salvadore, Haller, Causio, Anastasi, Capello, Bettega.

Începînd din toamna acestui an, competiția se va numi „Cupa U.E.F.A.".

JACKIE CHARLTON

CELELALTE FINALE DE PÎNĂ ACUM

1958: Barcelona — Londra 2—2, 6—0
1960: Barcelona — Birmingham 1—1, 4—1
1961: A.S. Roma — Birmingham 2—2, 2—0
1962: Valencia — Barcelona 0—2, 1—1
1963: Valencia — Dinamo Zagreb 2—1, 2—0
1964: Real Saragossa — Valencia 2—1
1965: Ferencvaros — Juventus 1—0
1966: Barcelona — Real Saragossa 0—1, 4—2
1967: Dinamo Zagreb — Leeds United 2—0, 0—0
1968: Leeds United — Ferencvaros 1—0, 0—0
1969: Newcastle United — Ujpesti Dozsa 3—0, 3—2
1970: Arsenal — Anderlecht 1—3, 3—0.

TURNEUL ANGLO-ITALIAN

o competiție care stimulează eficacitatea

S-a statornicit, în ultimii ani, tradiția unei ample confruntări inter-cluburi între soccerul britanic și „il calcio" italian. Șase echipe italiene **(Internazionale, Bologna, Roma, Cagliari, Verona** și **Sampdoria)** susțin meciuri tur-retur în cadrul a trei grupe cu tot atîtea echipe engleze **(Huddersfield, Blackpool, Swindon Town, Stoke City, Crystal Palace** și **West Bromwich).** Spre deosebire de anii trecuți, englezii sînt reprezentați acum și ei de formații din prima ligă, excepție făcînd doar **Swindon Town** (din liga a II-a) pe considerentul că a cîștigat ediția de anul trecut a Turneului anglo-italian. Finala competiției va opune pe fruntașele celor două clasamente din aceste țări.

După trei etape, conduce echipa **Bologna** cu 13 puncte, urmată de **Roma** și **Cagliari** cu cîte 8 p, în timp ce în clasamentul englez primele locuri sînt ocupate de **Huddersfield** și **Blackpool** cu 11 p, **Swindon Town** și **Stoke City** cu 10 p.

Desigur, cititorul din România se va întreba cum au acumulat echipele atîtea puncte în numai trei meciuri. Și trebuie să le explic că fericit inspiratul regulament al turneului acordă în afara punctelor obișnuite un supliment de un punct pentru fiecare gol înscris. În felul acesta se stimulează eficacitatea atacanților, se sporește spectaculozitatea meciurilor și, deci, atracția lor asupra spectatorilor.

Rezultate din ultimele etape: **Bologna — Swindon Town** 3—1; **Sampdoria — Huddersfield** 2—3; **Cagliari — Crystal Palace** 2—0; **Inter — West Bromwich** 1—0; **Verona — Blackpool** 1—4.

Cesare TRENTINI

● CAMPIONATE ● CAMPIONATE ● CAMPIONATE ● CAMPIONATE

IUGOSLAVIA. Cea de a 30-a etapă a campionatului nu a adus modificări importante în fruntea clasamentului. Punctul cîștigat de Hajduk Split în derbyul etapei, la Belgrad, în fața echipei Steaua roșie (1-1) o menține în fruntea clasamentului. Partizan a pierdut două puncte în deplasare la codașa Borac (0—1) și a ieșit pentru moment din cursa pentru titlu. Alte rezultate: Vojvodina — Bor 2-0; Velej — Olimpia 3-2; Zeleznicear — Celik 1-0, Radnicki (K) — Sarajevo 3—0; Sloboda — Maribor 2—0; Dinamo — Radnicki (N) 3—2. Primele clasate:

1. Hajduk	30	14	13	3	48—25	41
2. Dinamo	30	16	8	6	49—26	40
3. Zeleznicear	30	16	7	7	49—31	39
4. Partizan	30	14	9	7	38—23	37

CEHOSLOVACIA: etapa a 28-a): Dukla Praga—Spartak Trnava 0—0; Sklo Union Teplice — T.J. Trijinec 1—0; T.E. Gotwaldow — Lokomotiv Kosice 1—1; Jednota Trencin — Skoda Plsen 3—1; Z.V.L. Jilina — Banik Ostrava 2—1; Tatran Prešov — V.S.S. Kosice 2—0. În clasament continuă să conducă echipa Spartak Trnava cu 38 p. care nu mai poate pierde locul I. Ea este urmată de Z.V.L. Kosice — 34 p, Banik Ostrava — 32 p. etc.

OLANDA: (etapa a 33-a, penultima): Haarlem — F.C. Utrecht, 1—1; Ajax Amsterdam — Feienoord Rotterdam 1—3 (disputat la 27 mai); Holland Sport — Go Ahead Deventer 2—2; N.A.C. Breda — N.E.C. Nijimegen 1—1; P.S.V. Eindhoven — M.V.V. Maastricht 2—0; F.C. Twente — A.D.O. Haga 0—0; Sparta Rotterdam — D.W.S. Amsterdam 6—1; Excelsior Rotterdam — Volendam 0—0; Az 67 Alkmaar — Telstar 0—1. Primele clasate:

1. Feijenoord	33	25	5	3	80—24	55
2. Ajax	33	24	5	4	89—16	53
3. ADO	33	21	7	5	61—26	49
4. Eindhoven	33	21	6	8	72—24	48

TURCIA: După 27 de etape, continuă să conducă Galatasaray cu 37 de p. urmată de Fenerbahce — 36 p. și Göztepe — 33 de p. Rezultate înregistrate în etapa a 27-a: Ankaragucu — Galatasaray 1—0; Fenerbahce — Eshisehir 1—1 Altay — Bolu 5—1; Mersin — Göztepe 1—0; Bursa — Besiktas 0—0.

Redacția și administrația: București, str. Vasile Conta nr. 16; telefoane: centrală 11.10.05, secția corespondenți 11.51.09, interurban 72 și 286; telex: sportrom buc. 180, Tiparul „I. P. Informația", București 40368

PROLETARI DIN TOATE ȚĂRILE, UNIȚI-VĂ!

sportul

ZIAR AL CONSILIULUI NAȚIONAL PENTRU EDUCAȚIE FIZICĂ ȘI SPORT

ANUL XXVI — Nr. 1281 (6715) 4 PAGINI 30 BANI Sîmbătă 5 iunie 1971

VIZITA DELEGAȚIEI DE PARTID ȘI GUVERNAMENTALE ROMÂNE, CONDUSĂ DE TOVARĂȘUL NICOLAE CEAUȘESCU, ÎN REPUBLICA POPULARĂ CHINEZĂ

Cea de-a patra zi a vizitei în Republica Populară Chineză a delegației de partid și guvernamentale române, condusă de tovarășul Nicolae Ceaușescu a oferit oaspeților români prilejul de a cunoaște noi aspecte ale vieții poporului chinez, ale muncii sale harnice, perseverente, pentru făurirea unei economii moderne, pentru ridicarea țării pe noi trepte ale civilizației socialiste.

În vizita de vineri dimineață la Combinatul petrochimic, tovarășul Nicolae Ceaușescu, soția sa, Elena Ceaușescu, ceilalți membri ai delegației române au fost însoțiți de tovarășul Li Sien-nien, membru al Biroului Politic al C.C. al P. C. Chinez, vicepremier al Consiliului de Stat, soția sa, Lim Ciamei, precum și de Ci Pin-fei, ministru ad-interim al afacerilor externe.

La plecare, luîndu-și rămas bun de la gazde, tovarășul Ceaușescu, membrii delegației române răspund cu căldură aclamațiilor și urărilor mulțimii.

Vineri după-amiază, la Pekin au continuat convorbirile dintre delegația de partid și guvernamentală română, condusă de tovarășul Nicolae Ceaușescu, secretar general al Partidului Comunist Român, președintele Consiliului de Stat al Republicii Socialiste România, și delegația de partid și guvernamentală chineză, condusă de tovarășul Ciu En-lai, membru al Comitetului Permanent al Biroului Politic al C.C. al P.C. Chinez, premierul Consiliului de Stat al Republicii Populare Chineze.

Convorbirile s-au desfășurat într-o atmosferă cordială.

Vineri după-amiază, tovarășa Elena Ceaușescu, însoțită de tovarășa Lin Cia-mei, soția tovarășului Li Sien-nien, și de tovarășele Hua Kuan, soția ambasadorului R.P. Chineze la București, și Maria Duma, soția ambasadorului Republicii Socialiste România la Pekin, a vizitat sala sporturilor din capitala chineză.

Construcție vastă și modernă, sala dispune de 18 mii de locuri. Aici se desfășoară mari competiții de tenis de masă, volei, baschet și alte sporturi. Datorită instalațiilor de care dispune, sala se poate transforma în patinoar artificial.

La încheierea vizitei, tovarășa Elena Ceaușescu a felicitat călduros gazdele pentru această remarcabilă realizare și a mulțumit pentru explicațiile primite.

Partidele Jiul—Dinamo și Rapid—Steagul roșu domină etapa a XXVI-a a diviziei A la fotbal

Azi și mîine, echipele participante la campionatul diviziei A la fotbal se vor alinia la startul etapei a XXVI-a. Capete de afiș: **partidele Jiul — Dinamo** și **Rapid — Steagul roșu,** meciuri importante pentru cele două extremități ale clasamentului. Pentru confruntarea de azi dintre Rapid și Steagul roșu, fotbaliștii brașoveni au sosit în Capitală de cîteva zile. Iată-i pe elevii lui Valentin Stănescu plimbîndu-se pe unul din bulevardele Capitalei.

Citiți în pagina a 3-a avancronica etapei.

Miine, la Arad

O mare duminică cultural-sportivă

Pitoreasca pădure Utvinis, de lîngă Arad, va găzdui în tot cursul zilei de duminică o amplă acțiune cultural-sportivă de masă inițiată de C.J.E.F.S. Arad, în colaborare cu Consiliul județean sindical, Comitetul județean U.T.C. și Comitetul județean pentru cultură și artă. În program figurează demonstrații și întreceri sportive, jocuri distractive, concursuri de muzică populară, ușoară și de dans, un turneu fulger de mini-fotbal, atractive programe artistice. Celor mai buni sportivi și artiști li se vor decerne numeroase premii, printre care și o bicicletă oferită de ziarul nostru.

CAMPIONATELE EUROPENE DE HALTERE DIN 1972 SE VOR ORGANIZA LA CONSTANȚA

După cum se știe, campionatele europene de haltere din 1972 vor fi organizate în România. În ședința Biroului F.R.H.C. care a avut loc joi seara s-a stabilit ca această mare competiție de pe continent să aibă loc la Constanța.

Totodată — în aceeași ședință — a fost alcătuit lotul care va reprezenta țara noastră la apropiatele campionate europene de la Sofia (19-27 iunie): **Ion Hortopan, Zoro Fiat, Marian Grigoraș și Vasile Bădescu.**

PROLOG LA „TRIUNGHIULARUL" DE DECATLON

CLUJ, 4 (prin telefon de la trimisul nostru). La ora cînd lecturați aceste rînduri toți atleții participanți la triunghiularul de decatlon România — Polonia — R.F. a Germaniei sînt gata pentru concurs. Sportivii polonezi și cei vest-germani au sosit la Cluj joi după-amiază. Vineri ei au făcut o vizită în oraș, îndemnați, desigur, și de vremea frumoasă care pare să se fi stabilizat. Oricum, prognoza pentru următoarele 24 de ore anunță timp frumos. În scurtul lor itinerar clujean atleții oaspeți n-au omis stadionul Municipal. Modul cum gazdele au pregătit concursul a lăsat o impresie foarte bună.

Dintre echipele participante, cea a R. F. a Germaniei (Walde, Grube, Perk, Knut, Leyhe și Klamma) este cea mai optimistă în ceea ce privește rezultatele. Conducătorii delegației nu exclud chiar unele surprize — dar într-o declarație pe care ne-au făcut-o ne-au lăsat să înțelegem că duminică, după ultima probă punctajul general va fi favorabil atleților R.F. a Germaniei.

Polonezii sînt mai rezervați, evitînd să facă pronosticuri, în timp ce antrenorul nostru federal Gh. Zimbreșteanu își pune multe speranțe în virtuțile decatloniștilor români, anticipînd o dispută și cu participanții dar și cu recordurile.

Așa cum am mai arătat, triunghiularul de decatlon România — Polonia — R.F. a Germaniei se va desfășura alternativ cu finalele pentatlonului atletic școlar.

Tiberiu STAMA

CU GÎNDUL LA „EUROPENELE" DE BOX

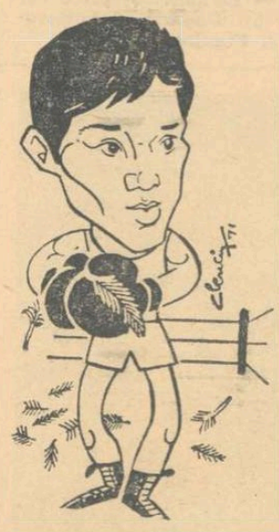

POMETCU țintește medalia de argint

Au mai rămas puține zile pînă la 11 iunie, cînd se va da startul întrecerilor pentru desemnarea campionilor continentali de box. Pugiliștii români, care vor îmbrăca tricoul național la această mare competiție, efectuează ultimele pregătiri înaintea plecării spre Spania. Marți, delegația țării noastre va părăsi Capitala, îndreptîndu-se spre Madrid, locul de desfășurare a campionatelor europene de box.

Înaintea plecării am solicitat unor factori direct interesați cîteva declarații în legătură cu șansele pe care le acordă boxerilor români la aceste întreceri. Pentru azi, au răspus un antrenor *(Teodor Niculescu)* și elevul său *(Gabriel Pometcu).*

T. Niculescu: „Condițiile în care se desfășoară actuala ediție a campionatelor europene sînt cu totul diferite de cele ale ediției precedente. Nu putem minimaliza avantajul pe care-l oferă „terenul propriu". Am convingerea că performanțele noastre de la București nu mai pot fi decît cu greu atinse. Boxerii noștri sînt la fel de bine pregătiți ca și în 1969, majoritatea lor sînt tineri și capabili să obțină rezultate foarte bune. Dar, nu trebuie să uităm că boxerii sovietici reprezintă o forță de necontestat în arena internațională, iar cei polonezi, care la București nu prea s-au distins, au avut la dispoziție doi ani de pregătire, timp în care, din cîte știu n-au stat cu mîinile în buzunare. Nu sînt de neglijat nici pugiliștii maghiari, bulgari, iugoslavi, italieni, cei din R. D. Germană, care, bineînțeles, vor depune eforturi pentru a ocupa un loc cît mai bun în ierarhia continentală. De asemenea, cîțiva boxeri turci, francezi, englezi, scoțieni și chiar ai țării gazdă, cred că vor încurca multe socoteli făcute anticipat. Spunînd acestea, nu vreau

Mihai TRANCA

(Continuare în pag. a 2-a)

Antrenorul T. NICULESCU — preferă locul I

Importante hotărîri ale F.R. Fotbal

Arbitrul Gh. Bîrăescu retrogradat și suspendat, Moldoveanu, Beldeanu și Pall sancționați

Neluarea în considerație a scorurilor astronomice din campionatul de juniori

Aseară, în ședința de lucru, biroul F. R. Fotbal a luat în discuție actele de indisciplină și arbitrajul meciului Progresul București — Politehnica Iași și unele rezultate anormale din campionatul național al juniorilor și școlarilor.

Iată hotărîrile adoptate de către F. R. Fotbal, operante cu începere de la luarea deciziilor:

I. Pentru lovirea intenționată a adversarilor jucătorii Moldoveanu (Politehnica Iași) și Beldeanu (Progresul) se suspendă pe trei etape din campionat.

Pentru injurii proferate la adresa arbitrului în timpul partidei Progresul București — Politehnica Iași, jucătorul Pall (Politehnica Iași) se suspendă pe patru etape din campionat.

Astfel se infirmă hotărîrea anterioară a Comisiei de competiții a F.R.F. care sancționase pe acești trei jucători doar cu mustrare (n.r.).

II. Arbitrul meciului Progresul București — Politehnica Iași, Ștefan Bîrăescu, se retrogradează din lotul arbitrilor divizionari A în lotul B și se suspendă din activitate pentru patru luni de activitate competițională deoarece nu a dovedit fermitate în conducerea jocului și a acordat un gol în condiții neregulamentare.

III. În legătură cu campionatul național al juniorilor și școlarilor în care au fost înregistrate unele rezultate cu scor exagerat, neobișnuite în competițiile de fotbal, și care pun la îndoială caracterul normal de desfășurare al luptei sportive, s-a luat hotărîrea ca **în seriile a V-a, a VI-a și a X-a ale acestui campionat, să nu se omologheze echipe cîștigătoare de serii și în consecință, echipele F. C. Argeș, Corvinul Hunedoara și Vagonul Arad se califică direct în turul al doilea al turneului final al acestui campionat.**

„Cupa Olimpia" la ciclism

Prima etapă din „Cupa Olimpia", desfășurată ieri după-amiază pe șoseaua Olteniței, pe o vreme splendidă, a fost rapidă: 42 km/h.

Victoria a revenit la sprint lui I. Cosma (Dinamo) care a parcurs 96 km în 2h16:43.

Astăzi, etapa a II-a, circuit pe str. Maior Coravu, la ora 16.

De azi, în saloanele hotelului Athenée Palace

ȘEDINȚA COMITETULUI EXECUTIV AL F.I.S.U.

Azi, de la ora 10, în saloanele hotelului Athenée Palace din București va avea loc deschiderea festivă a ședinței Comitetului Executiv al Federației Internaționale a Sportului Universitar.

Tot azi, la prînz, membrii Comitetului Executiv al F.I.S.U. vor fi primiți de tovarășul **Anghel Alexe,** președintele Consiliului Național pentru Educație Fizică și Sport.

Primul concurs în bazinul de sărituri „23 August"

Cei mai buni copii din România și R.D. Germană își dispută întîietatea

Ieri dimineață, agitație deosebită la bazinul de sărituri din cadrul complexului sportiv „23 August". Selecționatele de copii ale României și R.D. Germane efectuau primele salturi de acomodare cu elegantul bazin care va fi inaugurat azi, cu prilejul întîlnirii amicale dintre reprezentanții celor două țări. Impresiile erau cît se poate de favorabile din partea ambelor „tabere". Fapt normal dacă ținem seama că respectiva bază oferă condiții optime de concurs, fiind dotată cu cele mai moderne instalații.

În ceea ce privește pronosticurile, obișnuite în întrecerile internaționale, ele au fost de astă-dată mai reținute. Nu vom uita însă, de performanțele copiilor din R. D. Germană, care au ocupat cu regularitate locurile fruntașe ale celor mai importante competiții internaționale. De valoarea micilor săritori ne vom convinge azi și mîine, de la ora 10 (salturile impuse) și de la ora 17 (cele libere), cînd vor avea loc disputele la trambulină și la platformă.

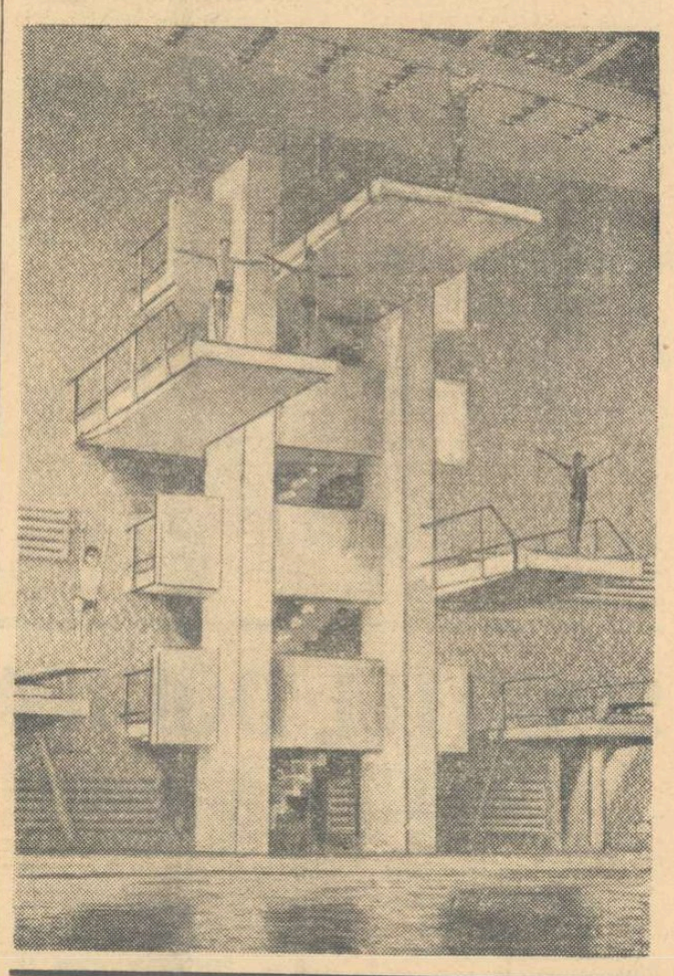

Platformele sînt ocupate, antrenamentul în noul bazin poate începe

Foto: Drageș NEAGU

Sportul doljean în dezbaterea Biroului Comitetului județean de partid

PROGRESE REALE, DAR ȘI RESURSE CARE-ȘI AȘTEAPTĂ VALORIFICAREA

Doljul pregătește 10 candidați olimpici. Cîți dintre aceștia vor fi prezenți la München '72? Iată o preocupare de prim ordin

Am mai avut nu de puține ori plăcuta ocazie să subliniem, prin referire la anumite evenimente sau fapte concrete, preocuparea atentă, plină de solicitudine, pe care comitetele județene de partid o manifestă în privința activității de educație fizică și sport.

La începutul acestei săptămîni, un nou prilej asemănător ni l-a oferit ședința Biroului Comitetului județean P.C.R. Dolj, pe a cărei agendă a figurat, alături de alte importante probleme de interes economic și social, analiza activității de educație fizică și sport din județ, în lumina aplicării prevederilor cuprinse în Hotărîrea Comitetului Executiv al C.C. al P.C.R. din iunie 1967,

Constantin FIRANESCU

(Continuare în pag. a 2-a)

Urmînd, la un interval nu prea mare, conferinței C.J.E.F.S. Dolj, analiza efectuată la începutul acestei săptămîni de către Biroul Comitetului județean de partid s-a dovedit a fi nu numai deosebit de utilă, dar și fructuoasă.

Participarea la ședință a factorilor cei mai reprezentativi din județ, în frunte cu tovarășul Constantin Băbălău, membru supleant al Comitetului Executiv al C.C. al P.C.R., prim-secretar al Comitetului județean de partid, a constituit nu numai dovada preocupării atente și pline de grijă față de problemele educației fizice și sportului în județul Dolj, dar și garanția unei dezbateri aprofundate, la obiect, a acestor probleme de reală semnificație socială.

În cunoștință de cauză, bine documentați, participanții la ședința Biroului Comitetului județean de partid au analizat principalele aspecte ale sportului de masă și de performanță. Ei au subliniat, ca obiective principale care trebuie să stea în atenția C.J.E.F.S. și a celorlalte organe cu care colaborează: intensificarea eforturilor de cuprindere a maselor, îndeosebi a tineretului, în practicarea sistematică și continuă a exercițiilor fizice și sportului, prin folosirea îndeosebi a formelor simple, asigurarea unor condiții optime de pregătire sportivilor nominalizați pentru olimpiadă, acordarea unui mai mare sprijin ramurilor de sport cu tradiție rămase în urmă, amenajarea de baze sportive simple în toate satele și comunele, creșterea randamentului în muncă al cadrelor tehnice.

Punctele de vedere exprimate cu acest prilej, concluziile la care s-a ajuns, măsurile adoptate de Birou — atît în privința impulsionării activității de masă și de performanță, cît și a dezvoltării bazei materiale — vor trebui să ducă la o mai bună valorificare a posibilităților de care dispune mișcarea sportivă din județul Dolj, la crearea de condiții superioare de afirmare a sportului doljean pe plan național și internațional.

Campionatele internaționale de tir ale României

NUMEROASE NUME CELEBRE LA STARTUL ÎNTRECERILOR

Dacă valoarea tirului românesc este recunoscută pretutindeni, de un renume la fel de frumos se bucură și competițiile organizate în țara noastră. De aceea ele întrunesc de fiecare dată și foarte numeroși concurenți dar și performeri de cea mai ridicată clasă. Este cazul și acestor campionate internaționale ale României care vor fi găzduite la poligonul Tunari, vestit și el în lumea întreagă. Aflate la a XIV-a ediție, întrecerile reunesc multe nume de rezonanță din elita tirului mondial. Astfel, publicul va putea asista la evoluțiile deținătorului titlului suprem la pistol liber, **Harald Vollmar** (R.D. Germană), a tuturor laureaților J.O. din Mexic la pistol viteză: **Zapedzki** (Polonia) — medalie de aur, **Roșca** (România) — medalie de argint, **Suleimanov** (U.R.S.S.) — bronz, **Falta** și **Nacovski** (Cehoslovacia) — locurile 2 și 4 la C.M. sau bulgarul **Petkov** — locul III la C.M. de la Phoenix 1970. De asemenea, se vor alinia la start și „puști" celebre ca **Bernd Klingner** (R.F. a Germaniei) — campion olimpic (1968) la armă liberă calibru redus 3x40 f și recordman mondial la 40 f poziția în genunchi sau colegul lui, **Klaus Zähringer** — locul secund la armă liberă calibru redus 60 f culcat (C.M. Phoenix 1970). Și lista oaspeților de peste hotare, tintași cu o mare audiență în rîndurile specialiștilor, ar mai putea fi continuată. Alături însă, în galeria acestor mari campioni, este sigur, Tunarii vor mai confirma și alți trăgători, azi mai puțin cunoscuți, dar mîine, deveniți poate mari performeri.

O dată cu cei vreo 200 de tintași din străinătate vor păși pe standuri și **127 de sportivi români** din care, **46 sînt membri ai loturilor olimpice și republicane.** Printre aceștia se află **Șandor, Rotaru, Ferecatu, Codreanu, Dumitrescu, Florescu, Popovici, Ionescu, Sencovici, Pintilie, Danciu, Vlădoiu, Tripșa, Iuga, Roșca, Atanasiu, Giușcă, Veronica Stroe, Ana Goreti, Edda Bai, Melania Petrescu, Reli Vezeanu, Marina Vasiliu, Anișoara Matei** etc. Toți aceștia reprezintă de fapt nucleul de bază al tirului nostru, cei care nădăjduim să confirme așteptările acum, ca și la campionatele europene de la Suhl (R.D. Germană) din luna august sau la J.O. din anul viitor. Să le așteptăm evoluțiile cu încredere.

★

Ieri au mai sosit și loturile **Bulgariei, Poloniei, Cehoslovaciei, Greciei, Spaniei, Italiei, Australiei, Belgiei și Marii Britanii.** A venit și dl **Otto Horber** (Elveția), membru al comitetului tehnic al U.I.T.

Astăzi, este zi plină de antrenamente la poligonul Tunari.

LA CLUJ — INTERES DEOSEBIT PENTRU PENTATLONUL ATLETIC ȘCOLAR

CLUJ, 4 (prin telefon de la trimisul nostru). Aici, în orașul de sub Feleac, pregătirile pentru finalele pe țară ale Pentatlonului atletic școlar sînt practic încheiate. Stadionul municipal din localitate a fost înzestrat, în mod special, cu toată aparatura necesară, pista de alergări, sectoarele de sărituri și aruncări au fost și ele puse la punct.

Un interes special se manifestă față de finale, la Liceul „Gheorghe Barițiu" din localitate, reprezentanții tuturor claselor exprimîndu-și dorința de a fi prezenți în tribunele stadionului. Explicația este foarte simplă: atleții acestui liceu, cu o recunoscută tradiție sportivă, pornesc cu mari șanse la obținerea primului loc. De altfel, punctajul realizat de atleții de la „Barițiu" (15 121) în concursurile de pînă acum este net superior celui înregistrat de toate celelalte finaliste. Atleții din localitate pornesc, deci, favoriți.

Apropo de șanse, specialiștii sînt tentați să creadă că la fete, de pildă, locul I se va decide din disputa care va angaja în principal echipele liceelor „Gheorghe Lazăr" din București și nr. 8 din Iași, de altfel așa cum s-au petrecut lucrurile și la finala de anul trecut. Aceiași specialiști așteaptă cu mult interes evoluția unor echipe care apar pentru prima oară în prim planul competiției și implicit al finalei, cele din Roman și Petroșani (fete), Cîmpina, Tg. Ocna, Aiud, Sibiu, Tr. Severin și Craiova (băieți).

PROGRAMUL ÎNTRECERILOR

● **simbătă, ziua I: ora** 8 — 100 m b; ora 9 — greutate b; ora 11,45 — 100 m f; ora 12,50 — lungime f; ora 16.30 — festivitatea de deschidere a finalelor; ora 17 — lungime b; ora 18 — greutate f.

● **duminică, ziua a II-a:** ora 8 — înălțime b; ora 10 — înălțime f; ora 12,30 — 800 m b; ora 13 — 400 m f; ora 13,30 — festivitatea de premiere a finaliștilor.

În ambele zile ale concursurilor vor mai avea loc probe de ștafete de 10×100 m (b și f) precum și altele de alergări, în cadrul „Anului atletic școlar", susținute de atleți din școlile generale, liceele de cultură generală și școlile profesionale.

T. BRADEȚEANU

ciclism

O REUNIUNE A TINERETII PE VELODROMUL DINAMO

Reuniunea de pe velodromul Dinamo, organizată de către Școala sportivă nr. 1, a fost o reuniune a tineretii, în care sportivii au făcut o splendidă și promițătoare risipă de energie. La juniori mici s-au disputat următoarele probe: **200 m lansat: 1. P. Cimpoieru (Șc. sp. 3) 13,5, 2. Gh. Șchiopu (Șc. sp. 1) 13,6, 3. St. Popescu (Șc. sp. 3) 13,6; viteză: 1. Gh. Șchiopu, 2. P. Cimpoieru, 3. R. Simion (Șc. sp. 1); cursă cu adițiune de puncte: 1. Gh. Schiopu 21 p, 2. St. Popescu 17 p, 3. P. Cimpoieru 12 p. Juniori mari, urmărire pe echipe: 1. Steaua, 2. Sc. sp. 1, 3. Dinamo; cursă cu adițiune de puncte: 1. M. Ferpelea (Steaua) 30 p, 2. Gh. Tudor (Steaua) 17 p, 3. Gh. Ionescu (Steaua) 16 p, 4. C. Cîrje (Sc. sp. 1) 16 p.**

Tinerii sportivi din școlile profesionale...

Ne-am obișnuit ca în iunie cotele activității competiționale a elevilor să crească vertiginos, în prim-plan situîndu-se finalele campionatelor republicane ale liceelor de cultură generală și cele ale școlilor profesionale. Despre acestea din urmă — care încep astăzi — ne propunem să amintim cîteva lucruri pentru că, sincer vorbind, sportul din școlile profesionale are nevoie (și merită cu prisosință) de o popularizare mai largă.

Evenimentul finalelor ni se pare un moment potrivit pentru a sublinia faptul că, în general, acestui important (din atîtea motive binecunoscute) sector al vieții noastre sportive ar trebui să i se acorde mai multă atenție de către toți factorii cu atribuții în domeniul educației fizice și sportului. Pentru că anii au trecut repede și de la unele începuturi modeste sportul din școlile profesionale — există peste 400 de asemenea unități — a ajuns să cuprindă aproape 200 000 de elevi, tineri evident dotați, cu reale perspective de afirmare în sportul de performanță și în orice caz toți putînd fi atrași spre practicarea sistematică a exercițiilor fizice.

S-au realizat, spuneam, progrese remarcabile, desigur în cadrul grijii generale purtată învățămîntului din școlile profesionale, dar și prin sprijinul și înțelegerea directorilor și a altor cadre didactice, prin munca și inițiativa profesorilor de educație fizică.

Finalele ediției din acest an a campionatelor republicane, organizate de Ministerul Învățămîntului, U.T.C. și C.N.E.F.S., exprimă convingător această dezvoltare. Aflăm că la întrecerile preliminare au participat cca. 90 000 de elevi, că — de exemplu — numai la etapa pe ministere și organe centrale au concurat 360 de echipe de volei, 310 de fotbal, 400 de handbal, peste 1600 de atleți. Au fost înregistrate multe evoluții de calitate, performanțe de valoare, dar lucrul cel mai important ni se pare a fi faptul că majoritatea centrelor — poate în mod deosebit școlile profesionale din Galați (o surpriză plăcută pentru factorii de resort), Brașov, București, Arad, Iași și Pitești — au demonstrat în acest an o crescută capacitate organizatorică, un plus de inițiativă și răspundere în acest domeniu.

Spunem toate acestea pentru că, după opinia noastră, cea de a 18-a ediție a finalelor campionatelor școlare republicane trebuie să onoreze și să confirme pozițiile avansate pe care le-a cucerit, în ultima vreme, sportul din școlile profesionale. Așteptăm, de aceea, începînd de azi, ca finalele programate pentru luna iunie (întrecerile de lupte, schi, box și haltere s-au desfășurat mai de mult) să aducă pe stadioanele din București, Piatra Neamț și Pitești nu numai performeri talentați și profesori entuziaști, ci și un public larg (prima invitație e adresată, desigur, elevilor). Ar fi, din toate punctele de vedere, o sărbătoare a sportului din școlile profesionale.

Dan GÂRLEȘTEANU

Reuniunea internațională de psihologie sportivă

Joi s-a încheiat la sediul Consiliului Național pentru Educație Fizică și Sport reuniunea de lucru a Comitetului științific al Federației Europene de psihologia sporturilor. Timp de trei zile specialiști din șapte țări, împreună cu specialiști de la I.E.F.S., Centrul de cercetări științifice al C.N.E.F.S., Centrul de medicină sportivă și din cadrul unor federații sportive au dezbătut probleme în legătură cu terminologia psihologiei sportului și, mai ales, metodica examinării sporturilor prin teste, în vederea psihodiagnozei și selecției. Ei au căzut de acord asupra necesității de a adecva testele la specificul fiecărui sport, pe baza cunoașterii aprofundate a cerințelor acestora.

Au fost expuse baterii de teste și tehnici de examinare folosite în diferite țări și au fost făcute propuneri de ameliorare a lor pentru creșterea eficienței asistenței psihologice a sportivilor.

Din partea biroului C.N.E.F.S. a luat parte la lucrări tov. vicepreședinte Emil Ghibu.

OINĂ

După preliminarii viu disputate

SE CUNOSC ECHIPELE CALIFICATE ÎN TURNEUL FINAL AL „CUPEI ROMÂNIEI"

MANGALIA, 4 **(prin telefon, de la trimisul nostru).** Avînd anul acesta o formulă inedită în prima fază de desfășurare (la două înfrîngeri o echipă părăsește lupta pentru trofeu), finala „Cupei României" la oină a început vineri dimineața, pe stadionul din localitate, cu jocuri care, de obicei, hotărau soarta celor mai importante competiții. De vină au fost... sorții, care au decis ca actuala campioană a țării, **C. P. București,** și campioana satelor pe 1970, **Biruința Gherăești** (județul Neamț), să deschidă concursul. Tipografii aflați la „prindere" au abordat jocul cu mai multă prudență, pasînd excesiv pînă cînd și-au prins adversarii în poziții dificile, pentru a-i ținti cu precizie. Scor la pauză: 12—4 pentru bucureșteni. Preocupată să-și mențină avantajul, C.P.B. n-a mai dat atenție în repriza a doua „bătălii", apărîndu-se ermetic în fața unor oiniști ce n-au mai dovedit siguranța de altădată în jocul de cîmp. Rezultat final: 13—0 pentru **C.P.B.** Alte rezultate: **Viața Nouă Olteni** (jud. Teleorman) — **Torpedo Zărnești** 14—9, **Avîntul Curcani** (jud. Ilfov) — **Voința Sibiu** 20—10, **Celuloza Călărași — Avîntul Frasin** 17—12.

Spectatorii au fost atrași — în turul următor — de confruntările oiniștilor care își jucau ultima șansă pentru calificare. Au cîștigat: **Biruința Gherăești** cu 12—8 la **Torpedo Zărnești** și Avîntul Frasin cu 23—12 la Voința Sibiu. Biruința a întîlnit apoi pe **Avîntul Curcani,** iar jucătorii din Frasin și-au disputat întîietatea cu **Viața Nouă Olteni,** echipe înfrînte de **Celuloza Călărași** și **C.P.B.** cu 9—6 și, respectiv, 7—6. Au învins grație unui plus de siguranță în repriza de la „prindere" — **Biruința Gherăești** cu 12—8 și **Viața Nouă Olteni** cu 8—7, care alături de **C.P.B.** și **Celuloza Călărași** — victorioase în preliminarii, s-au calificat în turneul final (turretur), programat pentru simbătă și duminică. Celelalte echipe se vor întîlni pentru locurile 5—8.

Tr. IOANIȚESCU

RUGBY

GRIVIȚA ROȘIE A SURCLASAT PE AGRONOMIA CLUJ

În avanpremiera etapei a XX-a, ieri după-amiază pe terenul Parcul Copilului s-a disputat partida dintre Grivița Roșie și Agronomia Cluj. Așa cum era de așteptat, Grivița Roșie a abordat cu seriozitate această partidă — mai sînt totuși speranțe în legătură cu cîștigarea campionatului dacă duminică Dinamo va trece de Steaua — împotriva team-ului clujean, întrecîndu-l în final cu 34—11 (16—3).

Partida a plăcut în general, pe de o parte datorită manierei în care a jucat echipa bucureșteană, dornică să înscrie cît mai multe puncte, iar pe de alta grație clujenilor care au o concepție de joc modernă, bazată pe atac. Punctele au fost realizate de: **Pavlovici** (2 încerc.), **Balcan** (lov. ped.), **Leșeanu, Drăgulescu, Onuțiu, Atanasiu, Pop** (cîte o încercare), **Simion** (5 transf.) pentru Grivița Roșie, **Balint** (2 lov. ped.) și **Irimie** (încerc.) pentru Agronomia. Arbitrajul lui **Sergiu Dragomirescu,** cu scăpări, n-a ajutat cursivității jocului. **(M. Fr.)**

PROGRAMUL ETAPEI A XX-A

Duminică se vor desfășura următoarele întîlniri în cadrul etapei a XX-a a diviziei naționale A: **Dinamo — Steaua** (teren Dinamo ora 10 — arb. Dragoș Grigorescu); **Rapid — Constructorul** (teren Giulești, ora 9 — arb. Dan Lucescu); **Politehnica Iași — Știința Petroșani, C.S.M. Sibiu — Rulmentul Bîrlad; Farul — Universitatea Timișoara.**

Barajul de calificare pentru divizia A programează două întîlniri: **Sportul Studențesc — Chimia Tîrnăveni; și Gloria — Minerul Gura Humorului.** Ambele întîlniri încep la ora 13.

*

Au fost reprogramate partidele restante din divizia A: Universitatea Timișoara va juca cu C.S.M. Sibiu la 9 iunie și cu Agronomia Cluj la 11 iunie. Grivița Roșie va întîlni Știința Petroșani la 15 iunie.

CAIAC-CANOE

ÎNTRECERI ECHILIBRATE ÎN CALIFICĂRILE PENTRU FINALE

HERĂSTRĂU

Timp de trei zile, lacul Herăstrău a găzduit întrecerile din cadrul fazei de zonă a campionatului republican de caiac-canoe. Concursul, rezervat seniorilor, a reunit la start zeci de sportivi, reprezentanți a numeroase secții nautice bucureștene. Participanții la aceste disputate curse au evoluat în 18 probe (viteză și fond), înregistrînd rezultate mulțumitoare. S-au remarcat caiaciștii și canoiștii de la Școala sportivă nr. 2, învingători în 6 probe. O frumoasă comportare au avut și sportivii de la Olimpia (locul 2 în clasamentul general), Clubul sportiv școlar, C.N.U. și Rapid (cu un lot de perspectivă).

Rezultate (primul loc, în ordinea disputării curselor): **K1 fete — 500 m: Marta Drăghici (CNU); K2 fete — 500 m: C.S.Ș.** (M. Petrescu, S. Moldoveanu); **K4 băieți — 1 000 m: Ș.S. 2** (Mihalcea, Matei, Astanei, Coman); **C1 — 1 000 m: D. Stoica (C.S.Ș.); C2 — 1 000 m: Olimpia** (Cosma, Stan); **K2 băieți — 1 000 m: Ș.S. 2** (Zabet, Predoni); **K1 băieți — 1 000 m: R. Șofran (C.S.Ș.); K4 băieți — 1 000 m: Școala sportivă 2** (Stoian, Stroe, Predoni, Mihăilă); **K2 băieți — 10 000 m: Școala sportivă 2** (Zabet, Păunescu); **C2 — 10 000 m: C.S.Ș.** (Stoica, Trandafirescu); **C1 — 10 000 m: M. Drăguț** (Olimpia); **K1 băieți — 10 000 m: R. Zamfirescu** (Olimpia); **K1 băieți — 500 m: R. Șofran (C.S.Ș.); K2 băieți — 500 m: Școala sportivă 2** (Matei, Mihalcea); **K1 băieți — 4×500 m: Olimpia** (Nae, Costin, Eșeanu, Ștefan); **C1 — 500 m: P. Finanțu** (Șc. sp. 2); **C2 — 500 m: Olimpia** (Anastasescu, Costin); **K4 fete — 500 m: C.N.U.** (Roman, Ștefan, Telejeman, Olaru).

Clasament general: 1. Școala sportivă nr. 2 — 410 p, 2. Olimpia 314 p, 3. C.S.Ș. 280 p, 4. C.N.U. 93 p, 5. Rapid 77 p, 6. Voința 64 p.

SNAGOV

Sportivii celor două puternice secții nautice bucureștene — Dinamo și Steaua — și-au disputat întîietatea în întrecerile fazei de zonă a campionatului republican de caiac-canoe, pe lacul Snagov, la mijlocul acestei săptămîni. Au fost două zile de ambițioase evoluții, în care cei mai buni au cîștigat dreptul de a participa în finale.

Rezultate (primul loc, în ordinea disputării probelor): **K1 băieți — 1000 m: Vasile Roșca** (Dinamo) 3:54,4; **K2 băieți — 1000 m: Steaua** (Coșniță, Simiocenco) 3:30,2; **K4 băieți — 1000 m: Dinamo** 3:07,8; **C1 — 1000 m: I. Patzaichin** (Dinamo) 4:13,0; **C2 — 1000 m: Dinamo** (Covaliov — Calabiciov) 3:48,9; **K1 fete — 500 m: Victoria Dumitru** (Dinamo) 2:06,1; **K2 fete — 500 m: Dinamo** (M. Nichiforov — M. Lovin) 1:53,6; **K1 băieți — 500 m: A. Vernescu** (Dinamo) 1:48,2; **K2 băieți — 500 m: Steaua** (Dragulschi, Pavel) 1:39,4; **K4 fete — 500 m: Dinamo** 1:43,2; **C1 — 500 m: I. Patzaichin** (Dinamo) 1:58,7; **C2 — 500 m: Dinamo** (S. Nemeș, E. Nemeș) 1:49,3; **K1 băieți — 4×500 m: Dinamo** 7:52,2; **K4 băieți — 10 000 m: Dinamo** 37:39,8; **K2 băieți — 10 000 m: Steaua** (Coșniță, I. Terente) 42:15,0; **K1 băieți — 10 000 m: I. Macarencu** (Dinamo) 45:51,3; **C2 — 10 000 m: Dinamo** (Calabiciov, Maxim) 47:02,7; **C1 — 10 000 m: Lipat Vorobiev** (Dinamo) 54:30,5.

Ședința tehnică pentru finala campionatului republican de caiac-canoe, care se va disputa săptămîna viitoare, are loc miercuri 9 iunie, la Snagov.

MOTO

PARTICIPAREA LUI ȘTEFAN CHIȚU LA ETAPA A V-a A CAMPIONATULUI DE MOTOCROS — INCERTĂ

Duminică dimineața pe traseul din Moreni se vor disputa întrecerile celei de a cincea etape a campionatului național de motocros. Etapa de duminică marchează începutul părții secunde a campionatului și precede pauza necesară pentru pregătirile sportivilor noștri care vor lua startul la întîlnirile internaționale programate în țară (Motocrosul balcanic la Tg. Jiu — 20 iunie) și peste hotare **(în Ungaria, Cehoslovacia și Franța).**

Avînd în vedere importanța competiției dotată cu Cupa balcanică cei doi antrenori ai lotului național **Tr. Macarie** și **O. Stephani** vor urmări cu atenție sporită evoluția selecționabililor pe traseul de la Moreni.

În urma accidentului suferit în etapa a patra la Tg. Jiu, participarea lui **Ștefan Chițu,** unul dintre principalii pretendenți la un loc în echipa națională, la etapa de la Moreni este incertă.

polo

FINAL DE STAGIUNE ÎN DIVIZIA A

Ultima etapă a diviziei A la polo programează, azi și mîine, meciuri importante pentru „periferia clasamentului", unde lupta pentru evitarea retrogradării este deosebit de disputată, în ea fiind angrenate, deocamdată, C.S.M. Cluj (1 punct în clasament), Crișul Oradea (3 p) și Politehnica Cluj (3 p). Interesant se anunță, prin prisma întrecerii pentru una din pozițiile fruntașe, turneul de la Arad, unde Vagonul din localitate, profitînd de avantajul de gazdă, va căuta să depășească pe I.E.F.S. (aflată acum pe locul al treilea) și pe Crișul.

Iată programul acestei ultime etape care se desfășoară, ca și cele precedente, sub formă de turnee: BUCUREȘTI: Progresul București — Politehnica Cluj, Progresul — Dinamo, Politehnica Cluj — Dinamo; CLUJ: Voința Cluj — C.S.M. Cluj, Voința — Rapid București, C.S.M. — Rapid; ARAD: Vagonul Arad — I.E.F.S., Vagonul — Crișul Oradea, I.E.F.S. — Crișul.

*

Cu prilejul meciurilor de duminică, maestrul emerit al sportului Aurel Zahan, fost mai bine de un deceniu component al reprezentativei țării, va susține ultimele întîlniri în cadrul echipei Dinamo, retrăgîndu-se, astfel, din activitatea competițională.

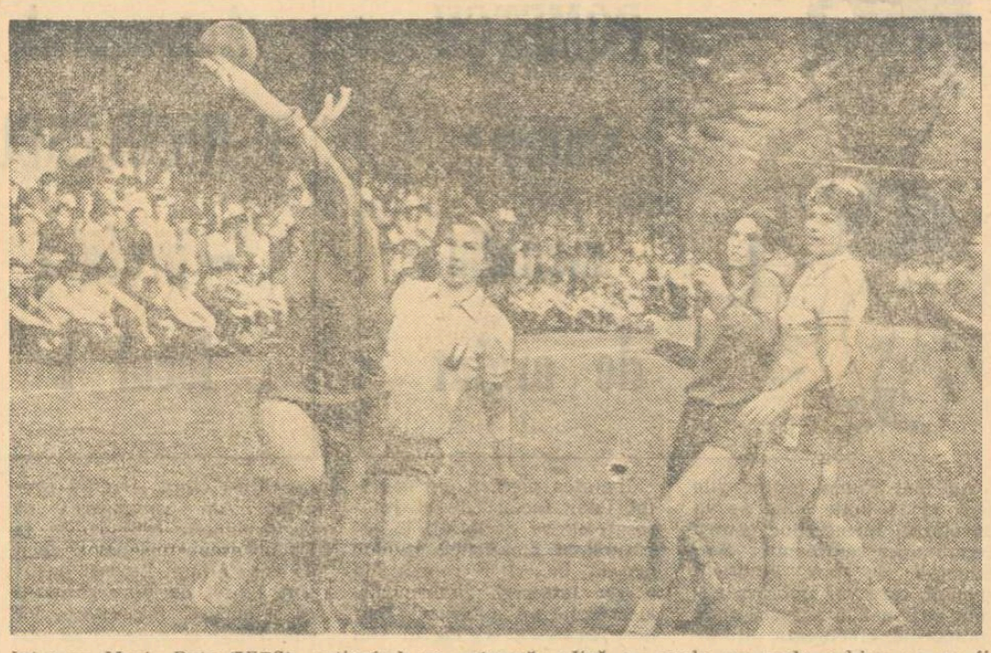

Iat-o pe Maria Bota (I.E.F.S) acționînd pe extremă, adică pe acolo pe unde echipa sa ar fi avut mai multe șanse de a înscrie Foto: V. BAGEAC

handbal

UNIVERSITATEA BUCUREȘTI — PROMOTOAREA UNUI JOC MODERN

Derbyul campionatului feminin de handbal, disputat joi după amiază pe terenul de la Stadionul Tineretului, a adus — cum era de așteptat — o clarificare în spinoasa problemă ce frămîntă în ultimul timp pe iubitorii acestui sport: cine va fi campioana țării? Firește, nici acum, după încheierea acestei partide, un răspuns cert nu se poate da. Mai sînt de disputat încă patru etape și cum pînă în prezent întrecerea formațiilor feminine a fost sugestiv numită „campionatul surprizelor", nimeni nu mai are curajul să afirme că Universitatea București, avînt în prezent un avans de 4 puncte asupra principalelor sale contracandidate, I.E.F.S. și Universitatea Timișoara, poate să se socotească virtuală învingătoare.

Tocmai pentru acest motiv, considerăm mai util să abandonăm discutarea șanselor, reale sau nu, ale handbaliștelor de la Universitatea București și să subliniem, faptul demn de reținut, după derbyul de joi, că această echipă practică un joc modern, în continuă mișcare, cu un sistem defensiv, am zice „la zi" (din păcate nu și la noi în țară!), cunoscut sub numele de 4+2. Pe aceste considerente, exprimate clar și cu eficiență în teren, jucătoarele de la Universitatea București au cîștigat fără nici un dubiu, o partidă în care s-au arătat superioare adversarelor lor în special pe plan tactic. Diferența a fost atît de evidentă încît nici atunci cînd I.E.F.S. s-a apropiat — pe tabela de marcaj — victoria Universității nu părea periclitată. Aceasta pentru că studentele de la I.E.F.S. acționau schematic, forțînd doar pe centru, unde încercau să creeze situații bune de aruncare la poartă pentru Băicoianu, Bunea sau Popescu. N-am înțeles de ce în contracararea unei apărări 4+2, ca aceea a Universității București, echipa I.E.F.S. nu a jucat cu mai multă convingere cu pivoții sau pe extreme. Abia într-un tîrziu, în ultimele 15 minute, I.E.F.S. a înscris două goluri de pe extreme (Bota și Guță) și unul din contraatac (Bota). Era însă prea tîrziu, soarta meciului fiind decisă...

Este, deci, un lucru îmbucurător că una din echipele noastre fruntașe a învățat și aplică perseverent un sistem de apărare modern, o concepție de joc în deplin acord cu cerințele actuale. Considerăm îmbucurător un asemenea aspect, ținînd seama, mai ales, de faptul că selecționata țării s-a calificat la turneul final al C.M., unde nu ne îndoim că numai practicînd un handbal rapid, ofensiv, cu o apărare activă se pot obține rezultate de valoare.

Călin ANTONESCU

FINALA CAMPIONATULUI NAȚIONAL AL ȘCOLILOR PROFESIONALE

Începînd de azi, 15 echipe de băieți și 8 de fete își vor disputa finala campionatului național de handbal al școlilor profesionale. Împărțite în 4 serii la băieți și 2 la fete, echipele participante la turneul final vor susține meciurile pe terenurile de la stadionul Olimpia (băieții) și pe cele de la Grupul școlar de chimie (fetele). Campioanele vor fi cunoscute miercuri, cînd pe terenurile de la stadionul Olimpia se vor desfășura finalele atît pentru băieți cît și pentru fete.

Aceste ultime partide vor începe la ora 10.

BOX

Cu gîndul la „europene"

(Urmare din pag. 1)

să se înțeleagă că apreciez ca reduse șansele pugiliștilor români. Dimpotrivă! Sînt convins că lupta va fi grea, dar *Alexe, Cuțov, Pometcu și chiar Mihai au șanse apreciabile să urce, la 19 iunie, pe cea mai înaltă treaptă a podiumului medaliaților de la Madrid.* Și nu numai ei! Valoarea sportivă a tuturor componenților echipei noastre pentru campionatele europene este deasupra nivelului mediu al boxului european. Cu puține șanse (să nu se întîlnească în primele două meciuri cu cei mai buni boxeri ai categoriei), oricare boxer român poate obține o medalie. Așa cum a început să se miște Dumitrescu, în ultimele zile, nu este exclus ca el să redeviteze performanța de la București".

G. Pometcu: „Încă din 1964, cînd am urcat pentru prima oară în ring, mi-am făcut visuri în legătură cu un asemenea eveniment. În ultimii doi ani am participat la două turnee internaționale în R. D. Germană și de fiecare dată am ocupat locul I. Acum mi s-a oferit și prilejul să-mi măsor forțele cu elita boxului european. Sînt foarte bine pregătit și am încredere în forțele mele. Doresc din toată inima ca prima mea participare la o competiție de mare amploare să fie încununată de succes și nu voi aștepta ca succesul să vină singur. Deoarece pînă anul acesta am boxat la categoria cocoș, îi cunosc mai puțin pe cei mai buni pugiliști ai categoriei pană. Dintre cei pe care i-am văzut la turneul internațional din acest an, de la Leipzig (u.r., turneu pe care l-a și cîștigat) nu cred că mă poate învinge vreunul. Sînt foarte hotărît să nu mă întorc de la Madrid fără o medalie... Mai valoroasă decît cea de bronz. Eu m-am gîndit la cea de argint, dar antrenorul meu îmi vorbește mereu despre cea de aur. Ce să mai spun? Am început să-i dau dreptate..."

„ÎNTREPRINDEREA ECONOMICĂ DE ADMINISTRARE A BAZELOR SPORTIVE"

din București, bd. Muncii nr. 37—39, sectorul 3, telefon 21 66 85, angajează de urgență:

— șef serv. financiar-contabilitate
— lăcătuși cat. 1—4
— muncitori necalificați
— paznici
— magazineri principali
— tîmplari modelieri.

SPORTUL DOLJEAN ÎN DEZBATERE

(Urmare din pag. 1)

și în Legea Sportului din decembrie 1967.

● COMPARAȚII SEMNIFICATIVE

Beneficiară, în noile condiții din ultimii ani, a unei largi concentrări de forțe organizatorice și materiale din partea tuturor instituțiilor și organizațiilor locale investite cu atribuții în acest domeniu, activitatea de educație fizică și sport din județul Dolj, asemeni aceleia la nivelul întregii țări, a obținut realizări remarcabile. Dinamica pe ultimii ani a acestei activități indică importante creșteri la toate capitolele. Pentru exemplificare, folosind datele comparative ale anilor 1968 și 1970, vom menționa **sporirea numărului asociațiilor sportive de la 150 la 221, al sportivilor legitimați de la 2 830 la 4 300, al sportivilor clasificați de la 1 294 la 3 009, al antrenorilor de la 66 la 85, al instructorilor sportivi de la 183 la 247 și, în sfîrșit, al arbitrilor de la 308 la 508.** Creșteri semnificative sînt semnalate și în privința sportivilor doljeni selecționați în loturile naționale **(35 în 1970 față de 20 în 1968),** a titlurilor de campioni balcanici cucerite **(4 față de 0)** etc.

Cifrelor de mai sus, expresive prin ele însele, li se poate asocia amănuntul că de pe **meleagurile doljene s-au afirmat și lansat asemenea mari performeri ca Gheorghe Berceanu** (campion mondial de lupte), **Argentina Menis** (prima atletă română ce a aruncat discul la peste 60 de metri), **Virginia Bonci** și **Natalia Andrei** (campioane naționale la atletism), **Stelian Șerban** și **Marcel Vlad** (campioni naționali la lupte), **Gheorghe Păunescu** (din lotul național de gimnastică) și alții. Reprezentat de doi sportivi la Olimpiada din Mexic, **Doljul are acum în pregătire 10 sportivi pentru ediția din anul viitor a Jocurilor Olimpice.**

Prin eforturile comune depuse de C.J.E.F.S. și organele județene ale U.G.S.R., U.T.C., Organizației Pionierilor, Ministerului Învățămîntului, sub îndrumarea și cu sprijinul permanent al Comitetului județean de partid, **s-a pornit o campanie de revitalizare a sportului de masă, atît în mediul școlar și universitar** (mai ales), **cît și în cadrul întreprinderilor și instituțiilor, s-au întreprins acțiuni eficiente în direcția construirii și amenajării de noi baze sportive.**

● PASIUNEA ȘI CONȘTIINCIOZITATEA ÎN MUNCĂ — FACTORI DETERMINANȚI

Subliniind și apreciind rezultatele obținute, membrii Biroului Comitetului județean de partid s-au oprit pe larg, au dezbătut cu exigență și un înalt simț de răspundere, deficiențele și neajunsurile care continuă a se manifesta în activitatea de educație fizică și sport din județ.

Un foarte interesant punct de vedere critic a exprimat tov. **ION CETĂȚEANU,** secretar al Comitetului județean P.C.R., în problema pregătirii și a randamentului cadrelor de tehnicieni sportivi. Cu argumente greu de combătut, s-a relevat că **pasiunea, conștiinciozitatea în muncă constituie factorii determinanți pentru obținerea unor bune rezultate.** Exemplul cel mai elocvent îl oferă antrenorul de lupte **Ilie Marinescu,** de la Electroputere, **care a scos numeroși campioni naționali și alți sportivi de valoare,** deși nu posedă studii superioare de specialitate ca atîția alți antrenori la atletism bunăoară, după cum s-a făcut comparația, ce n-au dat sportului decît elemente mediocre.

Foarte pe larg s-a referit în cuvîntul său tov. ADRIAN CIOBOIU, prim-secretar al Comitetului județean U.T.C., la activitatea sportivă de masă dusă în școli și la sate. Printre aspectele negative semnalate de el: **în școli — se cam așteaptă totul de la profesorii de educație fizică, se acordă prea ușor scutiri medicale, pe alocuri orele de educație fizică se desfășoară la un nivel necorespunzător; la sate — comitetele de sprijin ale asociațiilor sportive au o slabă activitate sau, și mai rău, nimeni nu mai știe de existența lor, consiliile populare se ocupă prea puțin de baza materială, cooperativele agricole de producție „uită" să verse cota parte din fondurile social-culturale, iar C.J.E.F.S. nu acordă sprijinul tehnic și material necesar.**

Scoțînd în evidență dezvoltarea pe care a luat-o Universitatea din Craiova, tov. MIRCEA OPREAN, rectorul acestei instituții de învățămînt superior, a ținut să remarce că posibilitățile oferite studenților pentru practicarea sportului sînt mult rămase în urmă, îndeosebi din punctul de vedere al bazei materiale, ceea ce însă nu explică total anonimatul în care se zbat unele secții.

● DEZVOLTAREA BAZEI MATERIALE — O PREOCUPARE UNANIMĂ

De altfel, problema necesității amenajării de noi baze sportive n-a lipsit aproape din cuvîntul nici unui vorbitor, constituind, după cum ne-am dat seama, o preocupare unanimă. După cum, însă, în mod just s-a apreciat de către participanții la ședință, exceptînd construcțiile de mai mare amploare (sala de sport cu 2 000 locuri, a cărei realizare s-a propus a fi devansată, bazinul de înot, patinoarul), ce necesită sprijin de la centru, **toate celelalte nevoi** (inclusiv amenajarea locurilor de agrement din zona preorășenească, la care s-a referit în cuvîntul său tov. PETRE GIGEA, prim-vicepreședinte al Consiliului popular județean) **se pot acoperi din resurse proprii, prin munca patriotică a tineretului și a altor amatori de sport.** În acest sens, tov. ION CETĂȚEANU a arătat că trebuie depuse eforturi sporite, din partea tuturor factorilor interesați, **pentru realizarea integrală a angajamentelor cuprinse în răspunsul dat chemării la întrecerea lansată de C.J.E.F.S. Galați.** În același timp, așa cum pe drept remarca tov. MIHAI BURGHEȘIN, secretar al Comitetului județean de partid, **se impune o mai bună conservare și folosire a bazelor sportive existente.**

Remarcînd roadele colaborării între toți factorii cu atribuții în domeniul sportului, care s-a închegat după adoptarea Legii din decembrie 1967, cei ce au luat cuvîntul la ședință s-au declarat principial de acord că această **colaborare trebuie și mai mult consolidată** — aspect asupra căruia a insistat în scurta sa alocuțiune și tov. MARIN BÎRJEGA, vicepreședinte al C.N.E.F.S.

● TRADIȚIILE SPORTIVE LOCALE SE CER A FI REANIMATE

Luînd cuvîntul în încheierea dezbaterilor, tovarășul CONSTANTIN BĂBĂLĂU, membru supleant al Comitetului Executiv al C.C. al P.C.R., prim-secretar al Comitetului județean de partid, a subliniat — printre altele — **necesitatea răspîndirii în rîndurile populației a gimnasticii medicale zilnice, pentru întărirea sănătății, a altor forme simple de practicare a sportului, a turismului, acțiunilor cu caracter recreativ.** În privința sportului de performanță domnia-sa a pus accentul asupra oportunității **reanimării tradițiilor locale în anumite discipline cum este boxul, a îmbunătățirii muncii de educație a sportivilor, a pregătirii temeinice, perfecționării și creșterii pasiunii cadrelor de tehnicieni.**

Pe baza concluziilor desprinse din dezbateri, a propunerilor și sugestiilor făcute, **Biroul Comitetului județean P.C.R. Dolj a adoptat un judicios plan de măsuri, la a cărui realizare — ce va fi urmărită îndeaproape — sînt chemați să-și aducă contribuția toți factorii locali.**

AZI ȘI MÎINE-ETAPA A XXVI-a A DIVIZIEI „A"

● După-amiază (ora 17,30), **pe stadionul Republicii, Rapid — Steagul roșu, un meci important pentru fruntea clasamentului ● La Petroșani, Jiul își joacă marea carte de supraviețuire în „A" în fața liderului ● Derby studențesc pe malul Someșului ● Își va recîștiga, oare, Progresul la Timișoara punctele pierdute în fața C.F.R.-ului, la București? ● Farul — Mărdărescu** (Politehnica), **un duel de atracție pe malul mării ● La Arad și Ploiești, partide importante, mai ales pentru oaspeți ● Lipsite de griji și de... ambiții** (mari), **Steaua și F. C. Argeș promit** (totuși) **un meci-spectacol** (jocul începe la ora 15, fiind televizat).

— FOTBAL —

JIUL - DINAMO

POFTA DE GOL A LUI ION CONSTANTIN

Joi, în partida de verificare cu Știința Petroșani, divizionarii A au cîștigat cu 5—2, autorii golurilor fiind Ion Constantin (2), Peronescu, Libardi și Naidin. Deși Georgevici și Caramalis nu au participat la această partidă de verificare, fiind accidentați, antrenorul Jiului Viorel Tilmaciu speră să-i poată folosi în meciul de mîine. Deci, formația preconizată este următoarea: **Stan — M. Popescu, Georgevici, Stoker, Caramalis, Urmeș, Sandu, Peronescu, I. Constantin, Libardi, Naidin.**

Șt. BĂLOI-coresp.

BRAILA — HAȚEG — PETROȘANI

După ce au jucat miercuri la Brăila, dinamoviștii au mai stat o zi la Galați. De aici, fotbaliștii din șos. Ștefan cel Mare au plecat la Hațeg unde au susținut vineri un meci-școală. În această dimineață, dinamoviștii pleacă spre Petroșani.

Formația preconizată pentru meciul cu Jiul este cea din jocul de la Brăila, dar poate va fi folosit Deleanu, care la Brăila acuza dureri la un picior.

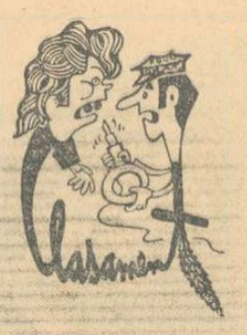

JIUL: — Că la Jii te duci și vii, Dar poți pierde locu-ntii!

RAPID - STEAGUL ROȘU

REINTRA DAN COE, ABSENTEAZA NEAGU

După neașteptatul eșec de la Cluj, rapidiștii și-au reluat cu maximă intensitate pregătirile pentru confruntarea cu Steagul roșu. Miercuri, giuleștenii au susținut un joc în familie, între „probabili" și „posibili", încheiat cu victoria primilor cu scorul de 3—0, prin golurile înscrise de Angelescu, M. Stelian și Petreanu. De joi, echipa Rapid și-a mutat „cartierul general" al pregătirilor la Snagov-sat.

În formație va reintra Dan Coe, dar va lipsi Neagu. Iată „11"-le preconizat: **Răducanu — Pop, Lupescu, Dan, Ștefan, Dinu, Dumitru, Petreanu, Angelescu, M. Stelian, Codreanu.**

Aurel PĂPĂDIE

„U" CLUJ-UNIVERSITATEA CRAIOVA

OBLIGATORIU, VICTORIE!

Eșecul din Cupă (chiar dacă rezultatul final a asigurat calificarea echipei clujene în semifinală) a pus pe jăratec formația alb-negrilor. Fireasc că această reacție, mai ales că studenții sînt datori inimoșilor lor susținători cu un succes (fiindcă în ultima vreme au avut parte doar de jumătăți de... victorii, iar eșecul de miercuri a turnat gaz pe foc). Studenții au făcut joi un antrenament tare, vineri un al doilea, iar duminică sînt hotărîți să se reabilitez. În ce privește formația probabilă, nu se anunță modificări esențiale. În consecință: **Moldovan (Ștefan) — Crețu, Pexa, Solomon, Mihăilă, Anca, Stîncel, Uifăleanu, Barbu, Adam, D. Mocanu.**

V. MOREA-coresp.

REINTRA DONOSE

Cu toate că în fiecare zi a plouat, craiovenii au făcut antrenamente zilnice. Joi, pe stadionul Central, studenții au avut doi parteneri de întrecere: o repriză, pe juniorii Universității, iar în a doua, pe jucătorii de la Constructorul (campionatul județean). Echipa a părăsit Craiova vineri dimineața. În formație va reapare Donose, refăcut după un accident. Dar, iată „11"-le care va începe partida de mîine: **Papuc — Niculescu, Smarandache, Deselnicu, Velea, Strîmbeanu, Ivan, Nită, Donose, Oblemenco, Țarălungă.**

Șt. GURGUI-coresp.

TROMPETA GIULEȘTEANĂ: — Pe vremuri, te încurajam pe tine, Nichi...

BRAȘOVENII S-AU PREGĂTIT... LA BUCUREȘTI

Brașovenii sînt plecați de patru zile din orașul de la poalele Tîmpei, stabilindu-se la București. Ei s-au deplasat miercuri la Giurgiu, unde au susținut un meci cu divizionara B — Dunărea (scor 1—1). Joi stegarii au efectuat ultimele pregătiri pe terenul Voința din Capitală.

Antrenorii V. Stănescu și N. Proca speră ca elevii lor să aibă o comportare frumoasă în meciul cu feroviarii bucureșteni. Partida de azi după-amiază o vor începe cu „11"-le care a terminat învingător jocul cu Steaua, adică: **Adamache — Ivăncescu, Jenei, Olteanu, Rusu, Pescaru, Cadar, Drăgoi, Dumitriu II, Florescu, Györfi.**

C. LOREAC-coresp.

AVANCRONICA Nr. 26

Numai cinci etape pînă la gongul final. Și mai sînt încă atîtea de clarificat! Două echipe aleargă după marea cunună, alte șase jinduiesc după treapta de bronz a podiumului (anul acesta cu valoare de întrebuințare — participarea în „Cupa U.E.F.A.") și patru formații se zbat în defileul retrogradării. În contextul acesta de zbucium și sperantă — etapa a XXVI-a, chemată să limpezească cît de cît apele sau să le învolbure pînă la... furtună. Cu atît mai dificile apar, deci, acum, anticipațiile. Totuși...

RAPID — STEAGUL ROȘU. După „deraierea" de la Cluj, feroviarii au neapărată nevoie de victorie pentru a nu ieși din „marea cursă". Și cum giuleștenii au smuls un punct chiar sub Tîmpa, în tur, e greu de crezut că vor ceda astăzi, așa, din sentimentalism față de Tinel Stănescu sau Dumitriu II.

FARUL — POLITEHNICA IAȘI. Pînă mai ieri, Puiu Cosmoc se gîndea la titlu. A venit însă Argesul și... i l-a luat. Acum, vizează locul III. Să-i răpească Gil și visul acesta? Teoretic, meci foarte strîns între o echipă ce n-a fost înfrîntă acasă în acest campionat — Farul — și formația cu cel mai productiv atac în deplasare și cu... iluzia aceluiași loc III.

PETROLUL — C.F.R. CLUJ. Relansați moral de lecția servită Rapidului, harnicii „asistenți" ai dr. Rădulescu speră, speră... Mai ales că tot la Ploiești feroviarii au înscris anul trecut, într-un singur meci, tot atîtea goluri cîte au marcat în întreg acest retur în deplasare (adică 3). Ce simplă ar fi ecuația, dacă Petrolul n-ar alerga cam de multă vreme după a doua victorie din acest retur. Ultimul draw din curtea liderului poate fi numit victorie, însă ploieștenii vor, dincolo de metaforă, o izbîndă.

JIUL — DINAMO. Stricto sensu, cel mai tare meci al etapei. Cine pierde, își pierde liniștea. Și cîtă nevoie de liniște au cele două teamuri acum, cînd pînă și umbrele parcă fac zgomot cu punctele. Dincolo de remiza protocolară, Jiul își poate apăra... sărăcia și nevoile și iluziile, numai prin atac. Dinamo, însă, a învins de atîtea ori apărîndu-se, și, pesemne, așa va face și mîine.

„U" CLUJ — UNIVERSITATEA CRAIOVA. De la o vreme, fie că meciul se joacă pe Somes, fie că se joacă pe Jii, iese remiză. În tur 1—1. Mîine... Ce souneți Adam și Oblemenco?!

STEAUA — F. C. ARGEȘ. Și calculele Stelei duc spre ultimul loc de pe... podium. De unde, se înțelege, necesitatea victoriei. Piteștenii, însă, au mai încurcat destule calcule la București. Așa, din mîndrie, și, uneori, pentru a-și face... puncte albe pentru zile negre.

U.T.A. — SPORT CLUB BACĂU. Au fost suficiente numai cîteva neatenții și campioana s-a prăbușit cu coroană cu tot pe locul IX. Chiar dacă mîine băcăuanii sînt obligați de clasament să încerce prima victorie din deplasare, tocmai pe Mureș, nu cred că trupa ce a eliminat Feijenoordul a renunțat la orgoliu. Locul IX poate fi, mîine seară, o simplă amintire pentru blazonul „bătrînei doamne".

C.F.R. TIMIȘOARA — PROGRESUL. Poate cel mai complicat duel al duminicii. Din jale și ambiție, Tache Macri a „popit" destui sau a pus atîtea bețe-n roate în numele fair-play-ului, și, zice-se, nu va primi cu flori, pe Bega, nici trupa bucureșteană. De la golul lui Boțin, din toamnă, pe Republicii, a început drama „bancarilor", iar Rakși și Beldeanu au jurat de atunci răzbunare. Mîine, Progresul ar prefera — probabil — să obțină măcar un punct...

Mircea M. IONESCU

Cum va arăta luni acest clasament?

1. DINAMO	25	13	7	5	41—20	33
2. Rapid	25	11	10	4	29—17	32
3. Univ. Craiova	25	11	6	8	21—19	28
4. Farul	25	10	8	7	34—33	28
5. Petrolul	25	9	9	7	29—28	27
6. Steagul roșu	25	11	5	9	21—21	27
7. Politehnica	25	11	4	10	39—33	26
8. Steaua	25	9	8	8	32—27	26
9. U.T.A.	25	11	4	10	32—28	26
10. „U" Cluj	25	8	8	9	24—24	24
11. F. C. Argeș	25	8	8	9	32—32	24
12. Sport Club Bacău	25	10	3	12	31—34	23
13. C.F.R. Cluj	25	8	6	11	30—39	22
14. Jiul	25	9	3	13	21—29	21
15. Progresul	25	7	6	12	24—31	20
16. C.F.R. Timișoara	25	5	3	17	15—40	13

C. F. R. TIMIȘOARA - PROGRESUL

NĂSTASE: — Dacă nu mă vatăr iute, mă... ard!

TIMIȘORENII VOR SĂ SE REABILITEZE

Timișorenii, deși eliminați și din Cupă după un joc de slabă calitate, încearcă să-și adune toate forțele ca să demonstreze că victoria din tur cu Progresul, nu a fost întîmplătoare. Aceasta cu atît mai mult cu cît convingerea lor este că bucureștenii sînt hotărîți să-și ia revanșa și că cele două puncte pentru ei ar putea fi decisive în lupta pentru rămînerea în A. Antrenorii vor trimite în teren următorul „11" probabil: **Corec — Pîrvu, Mehedinți, Bodrojan, Bocșa, Donca, Chimiuc, Periat, Floareș, Regep** (Bojin), **Panici.**

P. ARCAN-coresp.

PREGĂTIRI INTENSE LA „BANCARI"

Echipa Progresul s-a pregătit intens în vederea partidei de la Timișoara. În cele cinci antrenamente efectuate în această săptămînă, s-a lucrat cu fiecare compartiment în parte, antrenorii dînd sarcini concrete fiecărui jucător. Iată „11"-le pe care antrenorii îl vor utiliza la Timișoara: **Zamfir — V. Popescu, Măndoiu, D. Georgescu, Ad. Constantinescu, Tănăsescu, Dumitriu, M. Sandu, Raksi, Năstase, Cassai.**

Florin SANDU

ADAM: — Un măr, două... OBLEMENCO: — Uiți că eu sînt... șarpe de dudău?

C.F.R. CLUJ - PETROLUL

BĂDIN VA FI RECUPERAT

Duminică, la București, Bădin a suferit o întindere musculară, astfel că el nu a putut lua parte la meciul de verificare de joi în compania divizionarei „C" Metalul Plopeni. Scor: 2—1 pentru petroliști.

În cazul Bădin, dr. Cristea a luat toate măsurile necesare și crede în recuperarea lui pentru meciul cu C.F.R. Cluj. Iată formația probabilă: **M. Ionescu — Gruber, Bădin, Mocanu, N. Ionescu, Moraru, Cringașu, Dincuță, Dridea, Ciupitu, Petruț.**

V. ALBU-coresp.

CEFERIȘTII ȘTIU CA-I AȘTEAPTĂ UN MECI FOARTE GREU

Oxigenul inspirat în partida cu Rapid este departe de a aduce liniștea formației feroviare. Elevii **dr. C. Rădulescu** sînt conștienți că îi așteaptă, consecutiv, două momente dificile: **Petrolul** (acum, duminică) și **„U" Craiova** (duminica viitoare). Feroviarii clujeni atacă totuși partida de duminică cu mai mult curaj, suportul moral constituindu-l evoluția bună din partida cu Rapid. Formația probabilă: **Mărculescu — M. Bretan, Cojocaru, Dragomir, Roman, Vișan, Fanea Lazăr, S. Bretan (Petre Gheorghe), Soo, O. Ionescu, Țegean.**

M. VICTOR-coresp.

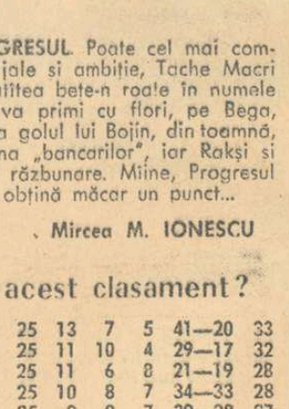

FĂRĂ cuvinte, dar cu... emoții!

Desene de Al. CLENCIU

STEAUA - F. C. ARGEȘ

NEGREA — INCERT PENTRU JOCUL DE MÎINE

Înapoiată de la Oradea joi la amiază, cu avionul, Steaua a ales pentru pregătirea jocului ei cu F. C. Argeș liniștea Snagovului. A doua zi, vineri, formația militară a efectuat un antrenament, de recuperare. Nu au participat Iordănescu — în continuare indisponibil (i s-a pus la genunchi un aparat ghipsat) și Negrea, care a suferit miercuri o ușoară entorsă la gleznă.

Formația probabilă: **Haidu — Sătmăreanu, Ciugarin, Negrea (Vigu), Cristache, Naom, Vigu (Ștefănescu), Pantea, Tătaru, Dumitriu III, Ștefănescu (Marcu).**

ARGEȘENII AU EFECTIVUL COMPLET

În afara meciului cu München 1880, susținut joi, piteștenii au participat la ședințele zilnice de pregătire. Toți titularii sînt apți de joc, așa că, pentru partida cu Steaua, antrenorul Titus Ozon nu are probleme de rezolvat în alcătuirea formației.

Iată echipa probabilă: **Niculescu (Ariciu) — Pigulea, Vlad, Olteanu, Ivan, M. Popescu, Roșu (Prepurgel), Radu, Frățilă, Dobrin, Jercan.**

I. FEȚEANU-coresp.

DOBRIN: — Foaie verde trei boboci Fără mîză, să tot joci!

U. T. A. - SPORT CLUB BACĂU

FLORIAN DUMITRESCU — ACCIDENTAT

În vederea meciului cu Sport Club Bacău, textiliștii au susținut joi dimineața un meci amical cu formația C.F.R. Arad. Scor 6—5 (3—1). După indisponibilitatea lui Axente, probabil că U.T.A. nu va beneficia nici de aportul lui **Fl. Dumitrescu**, accidentat. În acest caz, formația probabilă va fi următoarea: **Vidac — Birău, Calinin, Pojoni, Popovici, Petescu, Lereter, Broșovschi, Sima, Domide, Kun II.**

Gh. NICOLAIȚĂ-coresp.

— Măi Pană, să nu vă meargă fulgii...

ACELAȘI „11" DE LA ULTIMUL JOC ÎN DEPLASARE

În afară de antrenamentele zilnice, **S. C. Bacău** s-a deplasat miercuri la Buhuși, unde a întîlnit pe divizionara C Textila din localitate, cu care a terminat la egalitate: 1—1.

Antrenorul **C. Rădulescu** preconizează, în meciul cu U.T.A. aceeași formație din partida de la Cluj, ultima susținută în deplasare. Deci: **Ghiță — Kiss, Nedelcu, Velicu, Comănescu, Vătafu, Dutan, Rugiubei, Dembrovschi, Pană, S. Avram.**

I. IANCU-coresp.

FARUL - POLITEHNICA IAȘI

OLOGU AȘTEAPTĂ AVIZUL MEDICULUI

Întorși, de la Timișoara constănțenii au făcut zilnic antrenamente și un joc-școală cu echipa de tineret. Tănase este restabilit, în schimb Badea continuă să fie bolnav. Totuși, constănțenii, cu lotul restrîns, mai ales că și Ologu așteaptă avizul medicului, vor căuta să învingă pe elevii fostului lor antrenor, pentru a se putea menține în lupta pentru primele trei locuri. Antrenorul R. Cosmoc va începe jocul cu următoarea formație: **Popa — Stoica, Antonescu, N. Constantinescu, Ghirca, Tănase, I. Constantinescu, Tufan (Ologu), Caraman, Oprea, Turcu.**

C. POPA-coresp.

FORMAȚIE STANDARD LA IEȘENI

Miercuri, Politehnica a avut un partener de joc — C.F.R.-Pașcani — ambițios, care a solicitat-o la maximum. În formație nu au apărut Pall și Moldoveanu. Scor 5—3 (2—2), prin golurile înscrise de Mărdărescu, Cuperman 2, Lupulescu, Incze, respectiv Mărculescu 2 și Panait. La Constanța, Politehnica va prezenta următorul „11" probabil: **Iordache — Romilă, Ianul, Stoicescu, Dănilă, Mărdărescu, Simionaș, Incze, Lupulescu, Cuperman, Marica.**

D. DIACONESCU-coresp.

FARUL: — Fii cuminte, școlarule! Nu știi că nava noastră se îndreaptă spre... Cupa U.E.F.A.?

FĂRĂ cuvinte, dar cu... emoții!

Desene de Al. CLENCIU

Unde mergem?

SIMBATA

BOX: Sala de sport a liceului Matei Basarab, de la ora 18.30: gală amicală între pugiliștii de la Șc. sp. nr. 2 (Matei Basarab) și Șc. sp. Călărași.

FOTBAL: Stadionul Republicii, ora 17.30: Rapid — Steagul roșu (divizia A).

LUPTE GRECO-ROMANE: Sala Dinamo, de la ora 17: București — Praga (tineret).

NATAȚIE: Strandul Tineretului, de la ora 18: campionatul de copii (cat. C și D) al municipiului București.

POLO: Bazinul Dinamo, de la ora 17: Progresul București — Politehnica Cluj (div. A).

POPICE: Arena Constructorul, de la ora 12: reuniune internațională din turul I al C.C.E. Participă Petrolul Ploiești, Ferencvaros Budapesta și Triglav Kranj (Iugoslavia); arena Voința: Voința București — Hidromecanica Brașov; arena Laromet: Laromet București — Dermagant Tg. Mureș (meciuri feminine de divizia A); arena Giulești: Rapid București — Gaz metan Mediaș (partidă masculină de divizia A, joacă primele trei schimburi). Toate meciurile încep la ora 16.

SĂRITURI: Bazinul „23 August", de la orele 10 și 17: România — R.D. Germană (întrecere rezervată copiilor).

DUMINICA

FOTBAL: Stadionul Republicii, ora 13: Steaua — F.C. Argeș (tineret-rezerve); ora 15: Steaua — F.C. Argeș (divizia A) — meciul va fi televizat;

Stadionul Politehnica, ora 17.30: Sportul studențesc — C.F.R. Pașcani (divizia B);

Terenul Constructorul, ora 11: Unirea — Electronica (divizia C);

Terenul Flacăra roșie, ora 11: Flacăra roșie — Dunărea Tulcea (divizia C);

Terenul Laromet, ora 11: Laromet — Azotul Slobozia (divizia C);

Terenul T.M.B., ora 11: T.M.B. — Lotru Brezoi (divizia C);

Terenul Gloria, ora 11: Mașini unelte — Unirea Drăgășani (divizia C);

HANDBAL: Stadionul Tineretului, ora 9: I.E.F.S. — Rulmentul Brașov (fA); ora 10: Confecția — Universitatea București (fA).

LUPTE GRECO-ROMANE: Sala Dinamo, de la ora 10: București — Praga (tineret).

NATAȚIE: Strandul Tineretului, de la orele 10 și 18: campionatul de copii (cat. C și D) al municipiului București.

POLO: Bazinul Dinamo, ora 10.30: Politehnica Cluj — Dinamo București, ora 17: Progresul — Dinamo (div. A).

POPICE: Arena Giulești, de la ora 8: Rapid București — Gaz metan Mediaș, partidă în cadrul campionatului masculin, divizia A (continuarea reuniunii de sîmbătă după-amiază).

RUGBY: Stadionul Giulești, ora 9: Rapid — Constructorul; stadionul Dinamo, ora 10: Dinamo — Steaua.

SĂRITURI: Bazinul „23 August", de la orele 10 și 17: România — R.D. Germană (întrecere rezervată copiilor).

TIR: Poligonul Tunari, de la ora 8.30: campionatele internaționale ale României și Marele Premiu Carpați.

PRONOSTICUL NOSTRU LA CONCURSUL NR. 23 DIN 6 IUNIE 1971

Steaua — F.C. Arges	1
Farul — Poli	1
Petrolul — CFR Clj.	1
Jiul — Dinamo	1 x 2
„U" Cluj — „U" Cv.	1 x
UTA — SC Bacău	1
CFR Timișoara — Progresul Buc.	1 2
Progr. Br. — ASA	1 x
Flacăra — Metrom	2
Poiana — Ceahlăul	1
Minerul Anina — Poli Timișoara	2
UMT — CSM Rșt.	1
Min. B.M. — Crișul	1 x

CUPLAJUL INTERBUCUREȘTEAN VA FI TELEVIZAT

Tratativele dintre televiziune și Federația Română de Fotbal privind transmiterea în direct a cuplajului interbucureștean de miercuri 9 iunie s-au încheiat favorabil, ambele meciuri urmînd să fie transmise, după următorul program: **ora 15,45** STEAUA — PROGRESUL; **ora 17,30** DINAMO — RAPID.

CINE VA AVEA MÎINE 13 REZULTATE EXACTE?

Concursul Pronosport de mîine are în program șapte meciuri din campionatul diviziei A și șase întîlniri din divizia B.

Un concurs interesant, cu meciuri echilibrate la care pot fi obținute premii mari. Pentru aceasta trebuie să vă depuneți din vreme buletinele, astăzi fiind ULTIMA ZI.

Iată acum programul concursului Pronosport nr. 24 din 13 iunie 1971: I: Dinamo București — Universitatea Craiova; II: C.F.R. Cluj — Steagul roșu; III: Petrolul — Steaua; IV: Farul — U. T. Arad; V: C.F.R. Timișoara — Universitatea Cluj; VI: F. C. Argeș — Rapid; VII: S. C. Bacău — Politehnica Iași; VIII: Metrom Brașov — Sp. studențesc; IX: Ș. N. Oltenița — Portul Constanța; X: Dunărea Giurgiu — Metalul Tîrgoviște; XI: C.F.R. Arad — Minerul Baia Mare; XII: Gloria Bistrița — Olimpia Oradea; XIII: C.S.M. Reșița — Minerul Anina.

NUMERELE EXTRASE LA TRAGEREA LOTO DIN 4 IUNIE 1971

FOND GENERAL DE PREMII: 1.293.818 lei din care 166.427 lei report.

EXTRAGEREA I: 32 23 62 74 58 77 8 27 70

Fond de premii 638.904 lei din care 92.313 lei report cat. I.

EXTRAGEREA a II-a: 54 75 1 46 13 84 55.

Fond de premii: 654.914 lei din care 74.114 lei report cat. A.

Plata premiilor la această tragere se va face astfel: în Capitală de la 12 iunie pînă la 19 iulie 1971 inclusiv; în țară de la 16 iunie pînă la 19 iulie 1971 inclusiv.

Rubrică redactată de Loto-Pronosport.

DIVIZIA B ÎNAINTEA ETAPEI A XXVIII-a

MÎINE, POT FI DEZLEGATE (SAU ÎNCURCATE) MULTE ITE

Divizionarele B s-au apropiat de linia de sosire. Au mai rămas doar trei etape pînă la aflarea verdictului: cine va pleca cu fruntea sus spre elita fotbalului nostru și cine va retrograda. Cum momentul e atît de aproape, etapele care mai sînt de disputat capătă un surplus evident de interes.

Mîine se dispută jocurile etapei a XXVIII-a. Meciuri de mare importanță, unele chiar decisive pentru desemnarea învingătorilor.

În seria I, de pildă, două partide domină programul: **Progresul Brăila — A.S.A. Tg. Mureș** și **Sportul studențesc — C.F.R. Pașcani.** Pentru lider, poate fi ultima piatră de încercare. Dacă mureșenii vor pleca din orașul dunărean măcar cu un punct, atunci conturile ar putea fi încheiate. Dar, la Brăila e greu... Sportul studențesc, avînd avantajul terenului în meciul cu C.F.R., abia așteaptă o eventuală... nereușită a liderului. La subsolul clasamentului, **Poiana** (meci acasă cu Ceahlăul), **Metrom** (joc în deplasare la Moreni) și **Politehnica** (la Constanța) își continuă cursa în speranța evitării retrogradării, pentru fiecare punctele de mîine putînd constitui oxigenul necesar salvării.

În seria a II-a, duelul **Crișul — Politehnica Timișoara** marchează o distanță de 4 puncte, pe care programul următoarelor jocuri, din punct de vedere teoretic, pare să o mențină. Mîine, **Crișul** evoluează la **Baia Mare**, în fața unei foste echipe de divizia A, azi o formație de mijloc la B, fără prea mari veleități, în timp ce studenții timișoreni poposesc la Anina, acasă la una dintre revelațiile competiției, **Minerul**, aflată pe locul 5. Privind prin prisma valorii adversarilor, orădenii par, oarecum, favorizați.

Să coborîm puțin pe scara clasamentului, oprindu-ne acolo unde cinci echipe încearcă să-și paseze una alteia lanterna roșie. Deocamdată, aici, e parcă mai multă liniște. Pînă mîine seară, însă, pentru că **U.M.T.** și **Vagonul** — cu 19 și, respectiv, 20 de puncte, evoluînd pe teren propriu, pot mieșcra distanța față de **C.S.M. Reșița** (23 de puncte), **Electroputere** și **C.F.R. Arad** (ambele cu 24 p), care se vor deplasa la Timișoara, Oradea și, respectiv, la Satu Mare.

În divizia B, mîine poate fi furtună sau calm plat. Etapa a XXVIII-a are un cuvînt greu de spus. Ne apropiem de finalul maratonului.

C. ALEXE

sportul în lume

ÎNTÎLNIREA DE TENIS ROMÂNIA—IUGOSLAVIA VĂZUTĂ DE LA... ROLAND GARROS

Ne vorbesc trei viitori oaspeți ai Bucureștiului despre semifinala „Cupei Davis" (zona europeană)

PARIS, 3 (prin telefon, de la trimisul nostru special).

Sub tribunele de la Roland Garros, pe lîngă diferitele instalații anexe, se află și trei cochete baruri : unul alăturat cabinelor telefonice rezervate presei, apoi un mare self-service și — cel mai solicitat — localul unde iau masa jucătorii și oficialii. Aici poți să stai comod instalat în fotoliu, în fața unei sticle de Pepsi sau Sinalco, privind la televizor partidele care se desfășoară la cîțiva pași, dincolo de ziduri, pe terenul central. Și tot aici am improvizat o „masă rotundă" cu trei prieteni din Iugoslavia, care vor fi, peste o săptămînă, oaspeții Bucureștiului, pentru semifinala europeană a „Cupei Davis" (grupa B). Să vi-i prezentăm, pe rînd : *Zeliko Franulovici*, 24 de ani, de patru ori campion național și nr. 1 al echipei Iugoslaviei ; *Petar Marinkovici*, secretar general al Federației iugoslave de tenis ; *Zoran Popovici*, ziarist sportiv, redactor de specialitate al ziarului „Sport" din Belgrad.

Tema discuției, unică : *perspectivele apropiatului meci România — Iugoslavia.*

Să dăm cuvîntul, în ordine, interlocutorilor noștri.

Z. FRANULOVICI : *„Anul trecut, echipa Iugoslaviei a furnizat una din marile surprize ale competiției, eliminînd pe puternicii tenismeni români la Maribor. Atunci, am remontat handicapul de 1—2 după primele două zile, în momentul cînd calificarea României păruse certă. De data aceasta jucăm în deplasare, astfel că surpriza unei noi calificări a formației noastre ar fi și mai mare. Aș spune, totuși, că în partidele de simplu, lupta rămîne foarte deschisă. Cum, însă, dublul românesc ne este superior, cred că gazdele păstrează prima șansă".*

P. MARINKOVICI : *„Tenismenii României și Iugoslaviei s-au întîlnit de numeroase ori în competiții individuale ca și în altele pe echipe. Adesea, s-au produs surprize. În 1966, echipa României a cîștigat Balcaniada de la Zagreb, contrar tuturor pronosticurilor, învingînd formația noastră condusă de Nikola Pilici. Anul trecut, la Maribor, ne-am calificat în finala zonală a „Cupei Davis", cînd ne așteptam mai puțin. Desigur, toate aceste rezultate își au importanța lor sportivă, dar de cea mai mare însemnătate este, după părerea mea, faptul că pe teren se întîlnesc jucători mari, fruntași ai tenisului mondial, iar întrecerea lor reprezintă continuarea unor vechi și prețioase tradiții".*

Z. POPOVICI : *„Ca ziarist, ar trebui să fiu mai larg în comentarii, dar totodată știu că de obicei tenisul are spațiu mai restrins în gazetă. Iată, voi fi foarte scurt și dau doar un pronostic : 3—2 pentru România".*

„Prezentatorul" acestei mese rotunde va fi și el foarte laconic, lăsîndu-vă pe dv. să trageți concluziile. Sau, cel mai bine, să așteptați liniștiți pînă vinerea viitoare cînd, la Progresul, primele două partide de simplu ale întîlnirii România — Iugoslavia ne vor da o indicație concretă asupra soartei acestei pasionante dispute.

ASHE, RIESSEN INVINGĂTORI LA DUBLU, IN FINALA DE LA ROLAND GARROS

Azi, în semifinală Ilie Năstase îl va întîlni pe Frank Froehling

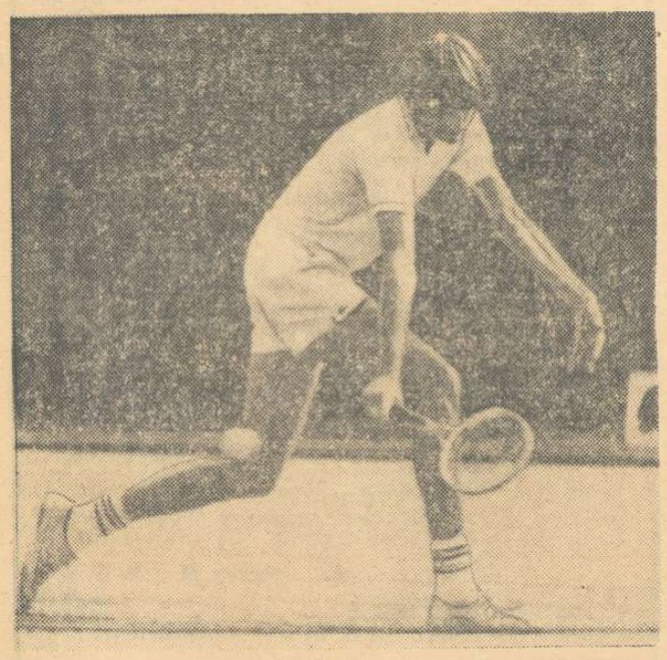

Frank Froehling, autorul eliminării lui Arthur Ashe din proba de simplu a turneului de la Roland Garros, este astăzi adversarul lui Ilie Năstase, în semifinalele competiției
Telefoto : A.P.-AGERPRES

Începînd de azi încet, încet, cortina se lasă asupra întrecerilor de tenis de la Roland Garros. Prima finală s-a consumat la dublu bărbați, unde Arthur Ashe și Martin Riessen, au dispus după 3 ore de joc de Smith, Gorman cu 6—8 4—6, 6—3, 6—4, 11—9. Aceștia din urmă au eliminat în semifinale pe Carmichael, Ruffels cu 6—4, 6—4, 6—4.

În semifinalele de simplu femei, Helene Gurlay a furnizat o mare surpriză, eliminînd-o pe favorita Nancy Richey cu 6—2, 6—3. Cealaltă finalistă este Evonne Goolagong, cîștigătoarea cu 6—4, 6—1 în fața Meretei Schaar.

Astăzi sînt programate semifinalele la simplu bărbați. În prima, Franulovici îl va întîlni pe Kodes. Jucătorul iugoslav a dispus în sferturi după o partidă mult aplaudată de veteranul Istvan Gulyas cu 6—3, 6—2, 4—6, 6—2.

Semifinala dintre Franulovici și Kodes va fi de fapt o reeditare a finalei de anul trecut de la Roland Garros, cînd Kodes a cîștigat în numai 50 de minute ! Palmaresul anterior indică însă 4 victorii repurtate de Franulovici în meciurile cu Kodes.

În cealaltă semifinală, Ilie Năstase îl va înfrunta pe americanul Frank Froehling, profesor de tenis la un club din Florida, cel care l-a eliminat pe reputatul jucător de culoare Arthur Ashe. Inalt de 1,94 m, în vîrstă de 29 de ani, Froehling (al 5-lea jucător al lumii în anul 1963), revine anul acesta printre protagoniștii marilor turnee. Pînă acum Năstase l-a întîlnit de două ori și l-a învins fără drept de apel la Macon și Hampton, și sub acest aspect jucătorul nostru este favorit la cota de pariuri...

Joi seara, Năstase a acuzat o puternică indispoziție fizică. La centrul medical s-a constatat că Năstase are o stare gripală cu o temperatură de 38,6. I s-au prescris numeroase antibiotice și sperăm că tratamentele medicinii moderne îl vor pune pe picioare.

Sub aceste auspicii de incertitudine așteptăm penultima zi a turneului Roland Garros — ediția 1971.

Radu VOIA

CLIFF RICHEY VA ANTRENA ECHIPA DE TENIS A IUGOSLAVIEI

Echipa de tenis a Iugoslaviei, care va sosi luni la București, în vederea întîlnirii din semifinalele zonei europene a „Cupei Davis" (grupa B) cu selecționata României, va beneficia de prezența cunoscutului jucător american Cliff Richey. Acesta va conduce antrenamentele tenismenilor iugoslavi în zilele premergătoare meciului programat de vineri, 11 iunie, pe terenul Progresul.

Căpitanul echipei Leeds United, Billy Bremner, purtat pe umeri de coechipierii săi, după ce li s-a decernat Cupa europeană a tîrgurilor, miercuri seara, după meciul cu Juventus Torino
Telefoto : A.P.-AGERPRES

În concursul de atletism de la Riga

Dan Damaschin pe locul II în cursa de 800 m

MOSCOVA, 4 (Agerpres). — La Riga a început un concurs de atletism la care participă sportivi din mai multe țări, printre care și România.

În prima zi, campionul sovietic Ianis Lusis a cîștigat aruncarea suliței cu 88,74 m. Un rezultat bun a realizat la aruncarea greutății Rimantas Logue (U.R.S.S.) cu 19,40 m. Cursa de 800 m a revenit lui N. Nalivaiko (U.R.S.S.), în 1:49.1. Pe locul secund s-a clasat atletul român Dan Damaschin cu 1:49,2.

În concursul feminin, rezultate bune au obținut Nadejda Besfamilnaia (U.R.S.S.) — 100 m plat în 11,2, Vera Popkova (U.R.S.S.) — 400 m plat în 54 și Rose Marie Witchach (R. D. Germană) — 1,80 m la înălțime.

• În campionatele de atletism ale Poloniei, desfășurate la Varșovia, au fost înregistrate două noi recorduri naționale : greutate (m) : W. Komar 20,26 m ; ciocan : St. Liubejewski — 69,90 m. În cursa de 400 m, tînărul Korycki s-a clasat pe primul loc cu 46,2.

Fosta recordmană mondială, Irena Kirszenstein-Szewinska a cîștigat două probe : 100 m în 11,6 și 200 m în 23,4.

DELEGAȚIA COMITETULUI OLIMPIC ROMÂN S-A ÎNAPOIAT ÎN CAPITALĂ

Ieri s-a înapoiat în Capitală delegația Comitetului Olimpic Român, condusă de Anghel Alexe, președintele C.N.E.F.S. și al C.O.R., care a făcut o vizită în Italia și Iugoslavia. Cu acest prilej, delegația română a purtat convorbiri cu reprezentanții forurilor sportive și olimpice din cele două țări, a vizitat baze și instalații sportive, efectuînd un util schimb de opinii și de experiență.

La „Marele premiu al Slovaciei"

COMPORTARE BUNĂ A BOXERILOR ROMÂNI

La turneul internațional de box „Marele premiu al Slovaciei", încheiat zilele trecute la Bratislava, au participat și patru boxeri români : *Nicolae Gîju, Costică Bumb, Ion Chifu* și *Iancu Anghel*. La această competiție, în afara celor 44 de boxeri localnici, au fost prezenți, alături de boxerii români, și 4 pugiliști austrieci, 5 polonezi, 4 unguri și 5 din R.D. Germană.

Sportivii români, excepție făcînd doar Ion Chifu (învins prin k.o. în prima întîlnire), au susținut cîte 3 meciuri, avînd o comportare bună. Costică Bumb a ocupat locul 3 după ce a fost învins la puncte de campionul european la categoria pană, maghiarul Orban. În primul meci, el a dispus la puncte de sportivul Hricisan (Bratislava), iar în întrecerea pentru locurile 3—4 a obținut aceeași decizie în meciul cu Svajka (Slovacia). Nicolae Gîju a învins la puncte doi sportivi slovaci (Polak și Mihok) și a pierdut, în finală, meciul cu Vereș (Slovacia).

Cea mai frumoasă comportare a avut-o Iancu Anghel, care a ocupat locul I. În primul meci l-a scos din luptă (abandon) pe slovacul Michulek, în cel de al doilea l-a învins la puncte pe maghiarul Edöcs, iar în finală a cîștigat prin k.o. partida cu Karácsonyi (Slovacia).

din PRESA STRAINA

„UN REGIZOR AL APĂRĂRII"

La Gazzetta dello Sport

Plecat prea de timpuriu dintre noi, fotbalistul italian Armando Picchi (în ultima vreme antrenor al clubului Juventus), a lăsat în urma sa sincere și unanime regrete nu numai pentru calitățile sale sportive, dar și pentru ceea ce a însemnat el dincolo de stadion. În scurta sa carieră internațională începută în 1963 (la 25 ani) și încheiată în 1968 din cauza unui accident suferit pe terenul de fotbal, Picchi a jucat de două ori împotriva reprezentativei României (la Napoli — 1966 și la București — 1967). Presa italiană i-a consacrat ample articole din care redăm aici o remarcabilă prezentare a calităților sale de jucător apărută în *„La Gazzetta dello Sport"* sub titlul *„Un regizor al apărării"*.

„Un om mare, un luptător de clasă, un căpitan curajos, o personalitate excepțională. Armando Picchi aparține de drept istoriei fotbalului italian. Dacă n-a reprezentat un punct culminant, el constituie, însă, un element de referință și, apoi, un punct de plecare în evoluția acestui sport. Nu a jucat mai mult de 12 ori în echipa națională dar Fabbri s-a lipsit de el în campionatul mondial din 1966 ceea ce constituie nu atît un gest ingrat cît o greșeală care l-a costat.

Nu a fost niciodată un stilist, cu toate că exista o anumită rigoare în acțiunile lui, fără pereche, de altfel, sub aspectul aportului temperamental, al cutezanței. El guverna apărarea în sensul cel mai larg al cuvîntului: îi dădea siguranță, o proteja și îi dirija mișcările. Era un regizor al apărării. Și în dispozitivul apărării, el a devenit piesa de rezistență; nu era numai „libero"-ul lui Inter, de două ori campioană a Europei și cîștigătoare a „Cupei intercontinentale", era un model de „libero"...

După el, echipa națională a avut și alți liberi : Castano, Salvadore, Malatrasi, Ferrante și, în fine, Cera. Dar se obișnuiește să se spună și acum : un libero gen Picchi. Cu el s-a încheiat o epocă din istoria fotbalului".

NIMIC NU SE FACE FĂRĂ SACRIFICII

Nepsport

Ziarul **„Nepsport"** din Budapesta publică o interesantă convorbire cu reputatul antrenor de înot **Forbes Carlie**, din Australia. Întrebat de reporter ce elemente stau la baza succeselor obținute de tinerii înotători australieni, Forbes Carlie a răspuns :

„Eu și soția mea conducem cîte o școală de înot la Melbourne. Aici, copiii de vîrsta preșcolară vin să învețe înotul. Aproximativ la 11—12 ani ne putem da seama care dintre ei are perspective pentru a obține mari performanțe. Stăm apoi de vorbă cu părinții acestuia explicîndu-le că sportul de performanță cere sacrificii atît din partea copiilor, cît și din partea părinților. Discutăm cu ei în mod foarte sincer și le spunem ce obligații au în educația copiilor în direcția cultivării dragostei pentru sport.

Părinții, în general, înțeleg acest lucru făcînd tot ce le stă în putință pentru a-și vedea copilul un mare campion. Dacă dimpotrivă, copilul lor nu are aptitudini, le spunem și acest lucru în mod deschis.

În felul acesta nu înșelăm pe nimeni și ne-am cîștigat o mare încredere în lumea natației australiene. Am fost foarte bucuroși cînd la recentele campionate de natație ale Australiei elevii mei și ai soției au cucerit 48 de medalii, dintre care 22 de aur !

...Antrenamentele au loc dimineața, de la ora 8 la 15. Eu mă scol la ora 5 pentru a face pentru fiecare înotător un program special al zilei respective. Toți acești copii sînt nevoiți să urmeze cursurile școlare după-amiaza. Vă închipuiți ce program încărcat au acești copii. Dimineața sport, după-amiaza și seara învățătură. Dar, azi, nimic nu se poate face fără sacrificii, și e bine să o știe toți încă de la vîrsta copilărici".

Campionatul mondial de șah

MECIURILE „SFERTURILOR" SUB SEMNUL LUPTEI ÎNDÎRJITE

● Ce s-a întîmplat la Vancouver ? ● De ce a abandonat Hübner

● Larsen — specialistul jocului „la negru" ● Marele strateg

Korcinoi ● Număr record de partide decise : 17 din 30 !

După aproape 3 săptămîni de întrecere, cele patru întîlniri din cadrul sferturilor de finală ale campionatului mondial de șah s-au încheiat cu rezultatele scontate : **Bobby Fischer (S.U.A.), Viktor Korcinoi (U.R.S.S.), Tigran Petrosian (U.R.S.S.) și Bent Larsen (Danemarca)** au rămas în cursa la capătul căreia va fi cunoscut adversarul lui **Boris Spasski** în meciul pentru titlul suprem.

De altfel, majoritatea comentatorilor i-au indicat pe aceștia învingători prezumtivi în pronosticurile lor. Și totuși, cîteva surprize au marcat această primă fază a disputei. În fruntea lor trebuie consemnat, desigur, scorul incredibil înregistrat în meciul **Fischer — Taimanov.** Ce s-a întîmplat la Vancouver ?

Evident, încă înaintea disputei, nimeni nu-i acorda nici cea mai mică șansă marelui maestru sovietic. Fischer se afla într-o formă excepțională (cîștigase „zonalul" de la Majorca cu 3½ puncte avans !)și, în plus, Taimanov era cu 17 ani mai bătrîn decît adversarul său. Dar cine ar fi putut presupune că americanul va obține cinci victorii consecutive. Paradoxal, în ciuda diferenței drastice de puncte — lupta n-a fost inegală, marea majoritate a partidelor s-au întrerupt, uneori chiar de două ori. În deschidere, Fischer a rămas credincios, la negru, vechii sale „siciliene", în timp ce Taimanov a preferat „indiana veche". Marele maestru Aleksandr Kotov, care l-a secondat pe Taimanov, socotește că momentul psihologic al meciului s-a consumat în primele partide, pierdute de Taimanov în poziții egale. De pildă, în partida a 2-a s-a ajuns, după 73 de mutări, la situația : **ALB (Fischer) : Rg3, Tf5, Ng4, ph3 ; NEGRU (Taimanov) : Re4, Tg8, Ce5**, în care Fischer a reușit să transforme pionul „h". Uimitor ! În continuare la scorul de 3—0, Fischer a valorificat cu o tehnică de filigran avantajele minimale obținute în jocul de mijloc.

Foarte agitate au fost meciurile **Korcinoi — Gheller** și **Larsen — Uhlman.** În primul, Korcinoi a practicat un șah de înaltă concepție strategică, furnizînd cîteva partide (prima și a 7-a, mai ales) care vor rămîne în antologia jocului. Hotărîtor a fost jocul la negru al lui Larsen care a cîștigat cu aceste piese două partide (a 4-a și a 6-a), stabilind astfel diferența care i-a adus victoria. Un final neașteptat s-a înregistrat la Sevilla. Hübner a abandonat la scorul de 4—3 pentru Petrosian, acuzînd o boreală nervoasă și imposibilitatea de a se mai concentra.

Cîteva considerații statistice sînt elocvente pentru cele patru dispute. În primul rînd, reține atenția caracterul de mare luptă pe care l-au avut meciurile. **Din 30 de partide jucate au fost decise 17, ceea ce reprezintă un procent de 57 la sută,** rar întîlnit în ciocnirile dintre mari maeștri de asemenea forță. Iar din cele 13 remize, 6 s-au înregistrat în meciul Petrosian — Hübner. În celelalte trei, **procentul partidelor cîștigate este de aproape 70 la sută.** Faptul că **s-a** jucat extrem de energic o demonstrează rezultatul obținut cu negrele : **7 victorii din cele 17 înscrise în fișe.** Avantajul primei mutări începe să devină din ce în ce mai puțin hotărîtor, în condițiile progresului necontenit al teoriei șahului.

Lumea jocului pe tabla cu patrate albe și negre a asistat, indiscutabil, la un eveniment memorabil. Peste puțin o așteaptă un altul, meciurile semifinale **Fischer — Larsen** și **Korcinoi — Petrosian.**

Valeriu CHIOSE

	N						
FISCHER	1	1	1	1	1	½	5½
TAIMANOV	0	0	0	0	0	½	1½

	A								
LARSEN	1	0	½	1	½	1	½	0	1	5½
UHLMAN	0	1	½	0	½	0	½	1	0	3½

	N							
PETROSIAN	½	½	½	½	½	½	1	4
HÜBNER	½	½	½	½	½	½	0	3 ab.

	A								
KORCINOI	1	½	½	0	1	½	1	1	5½
GHELLER	0	½	½	1	0	½	0	0	2½

Iată tabelul sinoptic al celor patru meciuri din sferturile de finală. Am indicat cu „A" și „N" culoarea pe care au avut-o învingătorii în prima partidă. Apoi, ea a alternat

Turneul de șah — Budapesta

POGOREVICI ȘI PEREVOZNIC PE URMELE LIDEREI

BUDAPESTA, 4 (Agerpres). — După patru runde în turneul feminin de șah de la Budapesta conduce maestra olandeză *Heemskerk* cu 3 p, urmată de *Maria Pogorevici* (România), *Margareta Perevoznic* (România), *Porubski* (Ungaria), *Usakova* (U.R.S.S.), *Veroczi (Ungaria)* — cu cîte 2½ p.

În runda a 4-a, Pogorevici (cu piesele albe) a învins-o pe Porubski, iar Usakova a cîștigat la Sinka. A fost consemnată remiza în partidele Honfi — Perevoznic, Vokralova — Veroczi, Finta — Heemskerk și Keller — Karakas.

BASCHETBALIȘTII ROMÂNI ÎN FINALA C. E. FEROVIARE

SOFIA, 4 **(Agerpres).** — S-au încheiat preliminariile campionatului european feroviar masculin de baschet. Pentru turneul final s-au calificat selecționatele din URSS, Polonia, România și Bulgaria.

În ultimele meciuri preliminare s-au înregistrat rezultatele : România — Cehoslovacia 82— 69 (39-30) ; Polonia — Iugoslavia 80—77 (48-40) ; R.D. Germană — Franța 73—65 (31-40) ; Ungaria — Elveția 89—42 (47-24) ; R.F. a Germaniei — Belgia 61—55 (28-22).

TELEX • TELEX • TELEX • TELEX

După două etape, în Turul ciclist al Serbiei conduce rutierul iugoslav Eugen Plessko — 4h 55:45, urmat de italianul Daros — același timp. Ciclistul român Șt. Suciu ocupă locul 8 la 30 sec. de lider. Pe echipe, în frunte se află formația Siporeksa din orașul Pola, urmată de formația italiană Olimpia și echipa Dezrobirea Brașov — ambele la 46 sec.

Etapa a 2-a, Krușevaț — Aranjelovat (150 km) a fost cîștigată de Bilici în 3h 59:0. Suciu a sosit pe locul 9 la 16 sec.

■

Întîlnirea triunghiulară de gimnastică desfășurată la Lucerna între echipele masculine ale Cehoslovaciei, Poloniei și Elveției s-a încheiat cu victoria sportivilor polonezi. Ei au totalizat 278,20 p, fiind urmați de formațiile Elveției — 277,15 p și Cehoslovaciei — 271,90 p. La individual compus, pe primul loc s-a clasat gimnastul polonez S. Kubic cu 56,25 p.

■

Prima etapă a cursei cicliste marele premiu „Midi Libéré" (criteriu de selecție în vederea „Turului Franței") s-a încheiat la Béziers cu victoria belgianului Eddy Merckx (166 km în 4h 41:32).

■

În zilele de 11—13 iunie se va desfășura la Barcelona meciul de tenis dintre selecționatele Spaniei și Franței, contînd ca semifinală a zonei europene (grupa A) a „Cupei Davis". În vederea întîlnirii, federația franceză a alcătuit următoarea echipă : Barthes, Dominguez, Jauffret și Proisy.

■

Concursul internațional de pentatlon modern desfășurat la Warendorf (R.F. a Germaniei) a fost cîștigat de sportivul danez Steffenson, cu 4 618 p, urmat de americanul Cotton — 4 697 p și de vest-germanul Eggers — 4 630 p. Pe echipe, victoria a revenit formației Danemarcei cu un total de 12 780 p.

■

Competiția de fotbal „Cupa europeană a tîrgurilor", încheiată cu meciul Leeds United — Juventus Torino 1—1, va avea un epilog suplimentar. Pentru atribuirea definitivă a trofeului se va juca în septembrie, un meci între Leeds — cîștigătoarea acestei ultime ediții și F. C. Barcelona care a cucerit prima ediție.

■

Federația finlandeză de fotbal a anunțat federația internațională că își va retrage echipa din turneul olimpic de fotbal din cauza calendarului prea încărcat. Echipa Finlandei se calificase pentru al doilea tur al preliminariilor olimpice în urma neprezentării selecționatei Maltei. În grupa a 3-a, din care făcea parte echipa Finlandei, mai rămîn selecționatele R. D. Germane, Iugoslaviei și Irlandei.

■

În turul Italiei, etapa XIV-a a fost cîștigată de Patrick Sercu, care a străbătut cei 170 de kilometri dintre Sottomarina și Bibione în timpul de 3h56:37,0. În același timp cu învingătorul au sosit Marino Basso și Van Vlieberghe. Clasamentul general nu a suferit nici o modificare : conduce tot Michelotto.

Redacția și administrația : București, str. Vasile Conta nr. 16 ; telefoane: centrală 11.10.05, secția corespondenți 11.51.09, interurban 72 și 286 ; telex : sportrom buc. 180, Tiparul „I. P. Informația", București 40368

PROLETARI DIN TOATE ȚĂRILE, UNIȚI-VĂ!

sportul

ZIAR AL CONSILIULUI NAȚIONAL PENTRU EDUCAȚIE FIZICĂ ȘI SPORT

ANUL XXVI — Nr. 1282 (6716) 4 PAGINI 30 BANI Duminică 6 iunie 1971

VIZITA DELEGAȚIEI DE PARTID ȘI GUVERNAMENTALE ROMÂNE, CONDUSĂ DE TOVARĂȘUL NICOLAE CEAUȘESCU, ÎN REPUBLICA POPULARĂ CHINEZĂ

Sîmbătă, tovarășul Nicolae Ceaușescu, împreună cu soția și membrii delegației de partid și guvernamentale a Republicii Socialiste România au părăsit Pekinul, plecînd pe calea aerului într-o călătorie prin țară. Împreună cu oaspeții au urcat la bordul avionului special tovarășul Ciu En-lai, membru al Comitetului Permanent al Biroului Politic al C.C. al Partidului Comunist Chinez, premierul Consiliului de Stat al Republicii Populare Chineze.

Prima etapă pe itinerarul vizitei din țară este Nankinul, unul dintre marile orașe ale Chinei, capitala provinciei Kiangsu.

La aceste ore dinaintea amiezii străzile orașului Nankin sînt înțesate de oameni. În pofida ploii calde, care se cerne fără oprire, pe măsură ce convoiul înaintează, mulțimea devine tot mai densă.

Dintr-o mașină deschisă, tovarășul Nicolae Ceaușescu, Ciu En-lai și Siu Si-iu, răspund prietenește aclamațiilor.

În vasta „Piață a poporului", centrul orașului, clădirea cea mai înaltă este dominată de un mare portret al tovarășului Nicolae Ceaușescu. Pe laturile pieței — un adevărat inel viu. Răsună cîntece revoluționare, fanfare intonează melodii populare chineze și românești.

Traseul de 11 km a reunit, după aprecierea gazdelor, peste 250 mii de locuitori ai Nankinului. Un șir neîntrerupt de steaguri ale celor două țări străjuie parcursul, încadrînd lozinci în limbile română și chineză: „Trăiască marea unitate dintre Partidul Comunist Chinez și Partidul Comunist Român, pe bazele marxism-leninismului și internaționalismului proletar!". „Salut tovarășului Nicolae Ceaușescu", „Trăiască prietenia dintre popoarele chinez și român!", „Un călduros bun venit distinșilor oaspeți români!", „Un călduros bun venit delegației de partid și guvernamentale române!".

În cursul după-amiezii, oaspeții sînt invitați să cunoască cea mai importantă construcție din această zonă: impunătorul pod de pe Ianțzi, monument al geniului creator al poporului chinez, expresie a unei remarcabile capacități tehnice.

Ca și la sosirea în port, în timpul vizitării podului, precum și la înapoierea la reședința oficială, o mare mulțime de oameni de toate vîrstele și cele mai diferite profesii au continuat să înconjoare cu o căldură deosebită pe tovarășul Nicolae Ceaușescu și pe ceilalți membri ai delegației.

Vizita la Nankin a îmbogățit cronica relațiilor de prietenie dintre cele două popoare cu noi manifestări de neuitat, a prilejuit cunoașterea directă a unor realizări care cinstesc munca creatoare a poporului chinez.

Seara, în onoarea delegației de partid și guvernamentale române, a fost oferită de către comitetul de partid provincial și comitetul revoluționar al provinciei Kiangsu o recepție.

În prima zi a „Internaționalelor" de tir ale României

Parada vedetelor la pistol viteză și „meci englez"

Cadrul natural îmbietor, poligonul Tunari cu instalațiile și anexele sale, ca și prezența unui număr mare de concurenți, mulți dintre ei făcînd parte din elita tirului mondial și continental, toate la un loc creează o ambianță extrem de plăcută atît pentru sportivi, cît și pentru spectatori. Iar dacă și vremea va fi favorabilă, atunci sîntem convinși că organizatorii, federația noastră de specialitate, își vor vedea eforturile încununate printr-o reușită deplină a acestor competiții care se inaugurează astăzi: **campionatele internaționale de tir ale României** (la probele cu glonț) și **Marele Premiu Carpați** (la probele rezervate armelor de vînătoare).

PROGRAMUL DE AZI

Ora 8,30: festivitatea de deschidere.

De la ora 9: Marele Premiu Carpați la talere aruncate din șanț și din turn (skeet) — prima manșă de 100 de talere-seniori, femei și juniori.

De la ora 9,30: armă liberă calibru redus 60 f culcat și pistol viteză 60 f (manșa I).

De la ora 11,45: armă standard culcat 60 f., femei și juniori.

Încă de ieri, la Tunari a început o adevărată canonadă. Concurenții oaspeți și cei români s-au antrenat din plin. Și pe aleile din preajma standurilor era multă lume, trăgători, antrenori, diferiți oficiali. Aici l-am întîlnit și pe antrenorul emerit **Petre Cișmigiu**, coordonatorul loturilor noastre, pe care l-am rugat să comenteze pe scurt competițiile la care vom asista în aceste zile.

„Și actuala ediție a întrecerilor se bucură de o participare numeroasă și valoroasă, mulți dintre oaspeți avînd cărți de vizită prestigioase, ca titluri de campioni mondiali, olimpici și europeni. Aproape pentru fiecare, poligonul Tunari este legat de o amintire frumoasă: înscrierea unei mari performanțe, cîștigarea unui trofeu sau stabilirea unui record personal. Și de data aceasta poligonul oferă toate

C. COMARNISCHI

(Continuare în pag. a 4-a)

Cehoslovacul Ladislav Falta (nr. 2 la C.M. 1970 de pistol viteză) în timpul antrenamentului de acomodare de la Tunari
Foto: V. BAGEAC

RAPID FĂCUT K.O. DE STEAGUL ROȘU: 1-3!

Min. 38: Ivăncescu transformă lovitura de la 11 m și Steagul roșu conduce cu 3—0!

Foto: DRAGOȘ NEAGU

Aceasta-i specialitatea Rapidului! Cînd nimeni nu se așteaptă, capotează și dărîmă tot, sau aproape tot, ce a făcut într-un... campionat întreg. Acum, cînd finalul de campionat a devenit atît de interesant, giulestenii cedează pe teren propriu în fața Steagului roșu. În min. 38, formația brașoveană conducea cu 3—0! De necrezut, dar aceasta a fost realitatea. După un început destul de promițător, Rapid a primit un gol din picior rul unui jucător ce l-a purtat tricoul mulți ani și era copilul adulat al cartierului de lîngă podul Grant, Dumitriu II. Era minutul 30. Pînă atunci, Rapidul avusese inițiativa, dominase în bună măsură, dar stegarii contraatacau periculos, anunțîndu-l pe Gyorfi, pericolul nr. 1 al apărării rapidiste. Dar golul din min. 30 a venit la primul „unu-doi" realizat de Dumitriu cu Florescu. **Fostul giulețean a șutat de la 18 m, Răducanu a pus piciorul în intîmpinare, mingea s-a înălțat și a picat în plasă.** Rapidul nu era pregătit pentru un asemenea șoc și va pierde teren. **În min. 35, la o minge trimisă înainte, Gyorfi** (inspirat mutat pe partea dreaptă, lîngă Greavu), **se desprinde din nou, trimite pe lîngă fundaș, la Drăgoi. Iese Răducanu, dar mingea rămîne neclintită lîngă portarul rapidist și Drăgoi, și Gyorfi o trimite în plasă: 2—0!** Apoi, Dumitru primește un avertisment pentru proteste la deciziile arbitrului și pe teren atmosfera se încarcă de nervi. Rapidiștii se aruncă în atac cu ochii închiși. Inexplicabil, Lupescu trece mijlocaș, Dumitru fundaș central. Și deruta avea să aibă urmări, căci contraatacurile brașovene vor face din nou ravagii. **În min. 37 Gyorfi scapă iar de unul singur, Greavu îl trîntește în careu, dar N. Rainea nu fluieră 11 m (începînd seria greșelilor de arbitraj) pentru că la faza următoare Pop să-l fauleze pe Florescu și, în sfîrșit, 11 m, pe care, Ivăncescu îl transformă în min. 38. E 3—0** pentru Steagul roșu. De cînd n-a

Constantin ALEXE

(Continuare în pag. a 4-a)

Stadion Republicii; **timp** frumos; **teren** foarte bun; **spectatori** — peste 10 000. **Au marcat: DUMITRIU II (min. 30), GYÖRFY (min. 35), IVĂNCESCU (min. 38 din 11 m), PETREANU (min. 43); raportul** șuturilor la poartă: 15—13 (pe spațiul porții: 10—7); **raport de cornere:** 13—2.

RAPID: Răducanu 4 (min. 37, Rămureanu 7) — Pop 6, Lupescu 7, Dan 4, Greavu 4, Dinu 6, Dumitru 7, Năsturescu 5, Petreanu 6, Marin Stelian 4, Codreanu 6 (min. 61 Angelescu 5).

STEAGUL ROȘU: Adamache 9 — Ivăncescu 8, Jenei 8, Olteanu 9, Rusu 7, Pescaru 9, Cadar 8, Drăgoi 7, Dumitriu II 8 (min. 70 Balint 7), Florescu 8, Gyorfy 9.

A arbitrat N. RAINEA (Bîrlad) ★★, ajutat la linie, cu unele greșeli, de **V. Liga** (Galați) și **E. Păunescu** (Vaslui).

Trofeul Petschowschi: 4.

ARBITRII BULGARI AI CUPLAJULUI DE MIERCURI

Au fost desemnați cei doi arbitri din R. P. Bulgaria care vor conduce partidele cuplajului interbucureștean de miercuri: **Teodor Betchirov** și **Țvetan Stanev.**

AZI, ÎN DIVIZIA A LA FOTBAL

După „avanpremiera" Rapid — Steagul roșu, azi, pe șapte stadioane din Capitală și din provincie au loc meciurile etapei a XXVI-a a diviziei naționale A la fotbal. Iată programul partidelor:

Constanța: FARUL — POLITEHNICA; Ploiești: PETROLUL — C. F. R. CLUJ; Petroșani: JIUL — DINAMO; Cluj: „U" — UNIV. CRAIOVA; Arad: U.T.A. — SPORT CLUB BACĂU; Timișoara: C.F.R. — PROGRESUL; București: STEAUA — F. C. ARGEȘ (meciul are loc pe stadionul Republicii și începe la ora 15, fiind televizat).

CLASAMENT

1. DINAMO	25	13	7	5	41—20	33
2. Rapid	26	11	10	5	30—20	32
3. Steagul roșu	26	12	5	9	24—22	29
4. Univ. Craiova	25	11	6	8	21—19	28
5. Farul	25	10	8	7	34—33	28
6. Petrolul	25	9	9	7	29—28	27
7. Politehnica	25	11	4	10	39—33	26
8. Steaua	25	9	8	8	32—27	26
9. U.T.A.	25	11	4	10	32—28	26
10. „U" Cluj	25	8	8	9	24—24	24
11. F. C. Argeș	25	8	8	9	32—32	24
12. Sport Club Bacău	25	10	3	12	31—34	23
13. C.F.R. Cluj	25	8	6	11	30—39	22
14. Jiul	25	9	3	13	21—29	21
15. Progresul	25	7	6	12	24—31	20
16. C.F.R. Timișoara	25	5	3	17	15—40	13

Învingîndu-l și pe Frank Froehling la Roland Garros

NĂSTASE VA JUCA AZI ÎN FINALĂ CU KODES

PARIS, 5 (prin telefon, de la trimisul nostru special).

Deci, pasul cel mare a fost făcut! După atîtea „premiere" înscrise în palmaresul său, **Ilie Năstase** devine acum primul tenisman român care va disputa finala de simplu bărbați la Roland Garros. Desigur, speranțele noastre merg și mai departe, la locul I în întrecerea celor mai buni jucători de tenis pe teren de zgură, dar de pe acum performanța răsfățatului nostru as al rachetei este de-a dreptul excepțională.

O după-amiază liniștită, cu cer acoperit, a venit să se alieze cu efortul jucătorului român, încă insuficient restabilit după puseul gripal din ajun, ferindu-l de arșița unui soare care s-a arătat de după nori abia către sfîrșitul zilei. Dar, așa cum începe jocul, Năstase nu arată deloc a... convalescent. El zdrobește pur și simplu pe adversarul din față, înaltul Frank Froehling (1,94 m), nelăsîndu-i acestuia nici o șansă, atît la servici", cît și la primire. Ghem după ghem, avantajul crește în favoarea românului și primul set este cîștigat la zero. Urmează 2—0 (al 8-lea ghem cîștigat consecutiv) și 4 mingi de break pentru Ilie Năstase. Era însă momentul de come-back al jucătorului american, care și în precedentele sale apariții a avut asemenea reveniri surprinzătoare. Năstase pierde

Radu VOIA

(Continuare în pag. a 4-a)

SORANA PRELIPCEANU victorioasă în meciul cu săritoarele din R. D. Germană

Splendidul bazin de sărituri „23 August" a cunoscut o inaugurare cu adevărat festivă, pe măsura calităților lui și a aportului în dezvoltarea acestei ramuri a natației. Dar, mai mult decît festivitatea propriu-zisă (în cadrul căreia antrenorului *Gustav Fischer* i s-a înmînat diploma de merit pentru activitate îndelungată și fructuoasă, iar săritoarelor *Mariana Voinea* și *Sorana Prelipceanu*, diplomele de maestre ale sportului), ne-a impresionat performanța talentatei *Sorana Prelipceanu*, învingătoare în disputa directă cu reprezentantele R.D. Germane.

La băieți, Vasile Nedelcu a rezistat la impuse, dar a fost distanțat de adversarii săi la libere. REZULTATE: *fete* — 1. *Sorana Prelipceanu* (România) 358,25 p, 2. Eda Held (R.D.G.) 331,90 p, 3. Petra Richter (R.D.G.) 330,90 p; *băieți:* 1. *Klaus Sievert* (R.D.G.) 339,5 p, 2. Dieter Waskov (R.D.G.) 331,50, 3. Vasile Nedelcu (România) 327,35 p.

Intrecerile continuă duminică, de la orele 10 și 17, cu salturi de la 1 m.

D. S.

(Continuare în pag. a 4-a)

În „triunghiularul" de la Cluj

DECATLONIȘTII POLONEZI CONDUC DUPĂ PRIMA ZI

Primul dintre români: Jurcă

CLUJ, 5 (prin telefon, de la trimisul nostru). Cu toate că s-a bucurat de auspicii excelente (timp frumos, organizare ireproșabilă), triunghiularul de decatlon România — Polonia — R. F. a Germaniei a debutat neconvingător, cu rezultate modeste în proba de 100 m: primii trei clasați, **Skowronek**, Janczenko și Grube, au fost cronometrați numai cu 11 sec. Există, desigur, o circumstanță pentru toți concurenții: cu puțin timp înainte de începerea probei s-a declanșat un vînt din față (2 m pe sec. în seria I; 3 m pe sec. în celelalte serii). Walde, medaliat cu argint la J.O. din Mexic, a realizat 11,1 (locul 8), la fel ca și primul dintre reprezentanții țării noastre, Bogdan (locul 9). Jurcă a alergat și el sub posibilități, obținînd doar 11,2 (locul 12). Ceilalți atleți români au încheiat prima probă în ultima parte a plutonului: Nicolau (15—11,3), Gavrilaș (16—11,4), Vasilescu (17—11,5) și Sepci (18—11,5) Rezultatele slabe înregistrate la 100 m vor influența rezultatele generale ale concursului, fiecare sportiv pierzînd în medie 150 p.

Proba de săritură în lungime le-a oferit un binemeritat succes concurenților noștri, îndeosebi lui **Jurcă**: cu performanța de 7,62 m, el a făcut o ascensiune spectaculoasă în clasament, trecînd pe locul I. Cu 7,22 îl talonează Skowronek, iar Walde, cu 7,25, a intrat în plutonul fruntaș. Dintre ceilalți reprezentanți ai României, numai Bogdan și Nicolau își vor vedea fructificate eforturile.

Proba a treia, greutatea, îl va menține în frunte pe Jurcă. Cu o aruncare de 13,80 m (a treia din concurs), el va totaliza un punctaj superior lui Walde (14,23 m) și **Knut** (14,53 m), cel mai bun rezultat al probei. De notat ascensiunea lui Nicolau, de pe locul 12 pe 9 (13,68 m) și... semiesecul lui Bogdan (12,45 m), prilejuind și trecerea sa de pe locul 9 pe 12. Sepci, modest în acest concurs, a sărit, totuși, de pe locul 15 pe 14 (13,25 m).

Polonezul **Janczenko** a realizat cel mai bun rezultat la înălțime: 2:01 m, dar clasamentul general după această probă îl va găsi în frunte pe

liberlu STAMA

(Continuare în pag. a 4-a)

În C.C.E. la popice

Petrolul Ploiești — aproape 6000 de „bețe" doborîte!

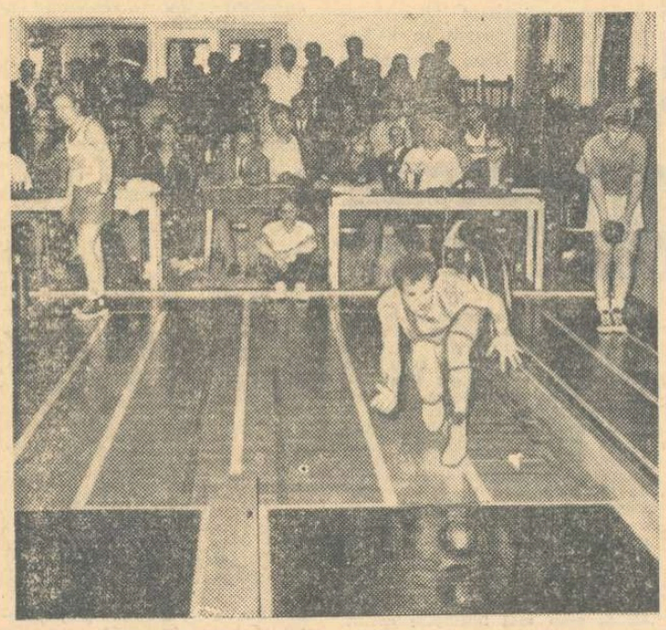

Pe arena Constructorul: se lansează primele bile în ediția 1971 a C.C.E. la popice

Foto: Theo MACARSCHI

Petrolul a întrecut ieri, în prima etapă a turului I din C.C.E., orice așteptări. Formația ploieșteană, cu un sextet cum rar s-a văzut (toți jucătorii ei s-au apropiat de recordul oficial al țării, iar doi chiar l-au depășit), a realizat un punctaj astronomic — **5981 din 1200 bile (!)** surclasînd astfel echipele campioane ale Iugoslaviei și Ungariei. Cei mai buni jucători de pe arena Constructorul din Capitală au fost aseară **Gh. Silvestru — 1128 p d** (recordul — 1019 p d) și **P. Purje — 1035 p.d.** Ceilalți ploieșteni, care au contribuit la această superbă victorie au fost — în ordinea intrării pe piste: **C. Vînătoru — 961 p d, T. Nițulescu — 960 p d, V. Ivan — 959 p d și V. Nicolescu — 938 p d.**

O luptă pasionantă s-a dat între echipele oaspe — **Ferencvaros Budapesta** și **Triglav Kranj**. La ultimele 5 lovituri, jucătorul iugoslav J. Turk a fost mai precis, la „izolate", decît maghiarul J. Horvath, și astfel campioana Iugoslaviei a obținut un avantaj minim. Din formațiile oaspe, care au obținut și ele rezultate mari, s-au remarcat **Varfalvi — 982 p d, Bencze — 854 p d,** de la Ferencvaros și, respectiv, **Prijon — 972 p d.**

Clasamentul primei etape: 1. Petrolul Ploiești 3 p (5981 p d), 2. Triglav Kranj 2 p (5614 p d), 3. Ferencvaros Budepesta 1 p (5613 p d).

T. R.

VACANȚA DE VARĂ — TRIMESTRUL CAMPIONATELOR, EXCURSIILOR ȘI TABERELOR

● Peste 4000 de elevi în întrecerile finale ● În prim plan: fotbalul, atletismul, gimnastica și natația ● Tabere de instruire sportivă la munte și la mare ● „Delfin '71" = brevet de înotător

Cineva definea plastic vacanța de vară a elevilor din țara noastră drept **trimestrul campionatelor, al excursiilor și al taberelor școlare.** Este o definiție care ilustrează de mulți ani încoace, o realitate palpabilă: **marea recreație a vacanței se identifică cu o cuprinzătoare suită de acțiuni rezervate tineretului studios din școlile de toate gradele, pornind de la finale ale unor concursuri și campionate republicane și continuînd cu excursii, drumeții și tabere cu caracter sportiv sau de odihnă, dar în care exercițiul fizic constituie nota dominantă.**

Iată, succint, principalele momente care vor puncta vacanța sportivă de vară a acestui an.

Prima dintre finalele apropiatei vacanțe mari este programată duminica aceasta la **București.** Ea este rezervată handbaliștilor din școlile profesionale. Aproape 250 de elevi și eleve vor fi angajați — între 6 și 9 iunie — în disputa pentru desemnarea echipelor campioane. Alte patru finale se vor desfășura în continuare. Iată-le: **Craiova** (11—16 iunie), cu participarea echipelor finaliste de handbal din cadrul diviziei școlare și de juniori, cîte 6 echipe de băieți și fete; **București** (12—13 iunie), cu specialiștii în atletism (peste 400), reprezentanți ai liceelor de cultură generală; **Constanța** (12—13 iunie), cu gimnaștii de la „sportivă", categoriile maeștri, candidați maeștri, I și a II-a (aproape 300); **Pitești** (13—14 iunie)

(Continuare în pag. a 3-a)

ÎN PREAJMA CAMPIONATELOR EUROPENE DE BOX

PROGRAMUL

În programul celei de a XIX-a ediții a campionatelor europene de la Madrid figurează următoarele date. La 8 iunie: ședințe ale comisiilor medicală, financiară, de arbitri și de regulament ale AEBA. La 9 iunie: ședință a Comitetului executiv al AEBA; ședința oficialilor selecționați pentru a arbitra sau judeca; ședința căpitanilor de echipe reprezentative prezente la Madrid. La 10 iunie: examenul medical și cîntarul oficial. Alcătuirea programului prin tragere la sorți. Prima ședință de examinare a candidaților pentru obținerea ecusonului de arbitru internațional. La 11 iunie: a doua ședință a candidaților pentru obținerea ecusonului internațional (dimineața). Seara, ora 20: festivitatea de deschidere și reuniunea inaugurală (12 meciuri). La 12 iunie: După-amiaza și seara două gale (a 2-a și a 3-a). La 13 iunie: din nou două gale (a 4-a și a 5-a). La 14 iunie: galele a 6-a și a 7-a. La 15 iunie: galele a 8-a și a 9-a. La 16 iunie: galele a 10-a și a 11-a. La 17 iunie: semifinalele, în două gale: la ora 18 și probabil ora 21. La 18 iunie: zi de odihnă. Excursie pentru participanți. La 19 iunie: finalele la cele 11 categorii, cu începere de la ora 19. Ceremonia de închidere a competiției, urmată de serbarea „Festivalul Națiunilor".

PALMARESUL PUGILIȘTILOR ROMÂNI

• Boxerii români nu au participat la primele două ediții ale campionatelor europene, care au avut loc în 1925 la Stockholm și în 1927 la Berlin.

• Înființată în anul 1926, Federația română de box și-a trimis reprezentanții la „europenele" din 1930, care s-au disputat la Budapesta. Lotul nostru a fost format atunci din patru pugiliști — Marin Plăieșu, Constantin Cionoiu, Ion Lungu și Nicolae Carata. Aceștia au fost primii boxeri români care au urcat pe ringul campionatelor europene. Dintre ei doar Plăieșu a reușit să treacă de primul tur.

CAMPIONI PÎNĂ LA 18 IUNIE!

Cat. semimuscă:
Gedő (Ungaria)
Cat. muscă:
CIUCĂ (România)
Cat. cocoș:
DUMITRESCU (România)
Cat. pană:
Orban (Ungaria)
Cat. semiușoară:
CUȚOV (România)
Cat. ușoară:
Frolov (U.R.S.S.)
Cat. semimijlocie:
Meyer (R.F.G.)
Cat. mijlocie mică:
Tregubov (U.R.S.S.)
Cat. mijlocie:
Tarasenkov (U.R.S.S.)
Cat. semigrea:
Pozniak (U.R.S.S.)
Cat. grea:
ALEXE (România)

• Nici la următoarea ediție la care au participat (Budapesta 1934), deși de data aceasta au fost 5 (Sandu Ion, Dumitru Iordănescu, Ion Borcea, Ilie Petrescu și Mihai Stănescu), boxerii români nu au reușit să obțină rezultate deosebite.

PRIMELE MEDALII

• Campionatele europene de la Milano — 1937 au adus pugiliștilor români primele rezultate bune. Din lotul de șapte boxeri (Nicolae Rădan, Petre Pop, Gheorghe Iacob, Nicolae Băncescu, Marin Gașpar, Anton Oșca și Leonida Cotidis) doi au reușit să urce pe podium. Anton Oșca cucerește medalia de argint la „cocoș", iar Marin Gașpar locul trei la „pană".

Boxeri români, campioni europeni în succesiune firească: Gheorghe Negrea (1957), Nicolae Gîju (1967) și Ion Alexe (1969)

• Au trecut mulți ani pînă la următoarea participare a românilor la campionatul european. „Reintrarea" s-a produs în 1953, la Varșovia. Bilanțul: 3 locuri trei cucerite de Nicolae Mîndreanu, Francisc Ambruș și Nicolae Linca.

Pînă în noaptea finalelor madrilene încă purtători ai titlurilor de campioni continentali: Constantin Ciucă, Aurel Dumitrescu, Calistrat Cuțov.

• Ediția din 1955, de la Berlin, îmbogățește palmaresul pugilatului românesc cu încă două medalii: Mircea Dobrescu obține medalia de argint, iar Nicolae Linca pe cea de bronz.

PRIMUL TITLU

• Mare succes românesc la campionatele europene de la Praga — 1957. „Semigreul" *Gheorghe Negrea cucerește primul titlu de campion european amator din istoria boxului nostru.* Mircea Dobrescu (muscă) și Vasile Mariuțan (grea) urcă și ei pe podium, cucerind medaliile de argint.

• La „europenele" din 1959, de la Lucerna, Gheorghe Negrea pierde titlul de campion european în finala cu polonezul Pietrzykowski, cucerind medalia de argint. Iosif Mihalic ocupă locul trei și obține medalia de bronz la categoria ușoară.

• Gheorghe Negrea încearcă să-și recucerească titlul de campion european la Belgrad, în 1961. Dar nici de data aceasta nu izbutește, pierzînd tot în finală, în fața campionului italian Saraudi. Puiu Nicolae (cocoș), Constantin Gheorghiu (pană) și Virgil Badea (mijlocie mică) obțin medalii de bronz.

• La Moscova, în 1963, boxul românesc are cinci medaliați: Ion Monea (argint), Constantin Ciucă, Puiu Nicolae, Andrei Olteanu și Virgil Badea (bronz).

În căutarea altor medalii

Dintre membrii lotului, sînt purtători de medalii europene: **Aurel Dumitrescu** (1 aur), **Antoniu Vasile** (1 bronz), **Calistrat Cuțov** (1 aur), **Victor Zilberman** (1 argint), **Ion Monea** (2 argint, 1 bronz) și **Ion Alexe** (1 aur).

• Bilanțul „europenelor" de la Berlin — 1965: trei medalii de bronz prin Constantin Ciucă, Nicolae Gîju și Antoniu Vasile.

• În 1967, la Roma: *Nicolae Gîju a devenit campion european,* Constantin Ciucă a cucerit medalia de argint, iar Ion Hodoșan, Ion Covaci, Gheorghe Chivăr și Ion Monea au obținut medaliile de bronz.

CUMULARZII...

Boxerii români care au obținut mai multe medalii la campionatele europene sînt: **Constantin Ciucă** (1 aur, 1 argint, 2 bronz), **Gheorghe Negrea** (1 aur, 2 argint), **Ion Monea** (2 argint, 1 bronz), **Nicolae Gîju** (1 aur, 1 bronz), **Mircea Dobrescu** (2 argint), **Nicolae Linca** (2 bronz), **Ion Covaci** (2 bronz), **Nicolae Puiu** (2 bronz), **Virgil Badea** (2 bronz).

BILANȚ ROMÂNESC

De-a lungul celor 18 ediții ale campionatelor europene, boxerii români au cucerit în total 37 de medalii: 6 de aur, 10 de argint și 21 de bronz.

...ȘI DINTR-O DATĂ 4 TITLURI EUROPENE!

• Cel mai mare succes de pînă acum al boxului românesc la campionatele europene a fost înregistrat în 1969, la București, cînd *4 reprezentanți ai țării noastre au obținut medaliile de aur: C. Ciucă (muscă), A. Dumitrescu (cocoș), C. Cuțov (semiușoară) și I. Alexe (grea).* V. Zilberman (semimijlocie) și I. Monea (semigrea) au cucerit medaliile de argint, iar I. Covaci (mijlocie mică) a primit medalia de bronz.

226 participanți inscriși! Cîți vor sui în ring?

• Pînă în prezent și-au anunțat participarea 226 de boxeri. Cifra exactă o vom cunoaște abia după vizita medicală și cîntarul oficial. Pînă atunci se pot produce multe modificări la fiecare categorie, datorită fluctuațiilor de greutate la boxeri.

ION MONEA, ACCIDENTAT DEVINE INDISPONIBIL

Aflăm, în ultimul moment, că în cursul antrenamentelor de la Snagov boxerul **Ion Monea** a suferit o criză reînnoită de artroză articulară la cotul stîng, ceea ce îl face indisponibil pentru deplasarea la campionatele europene de la Madrid. Acuzînd dureri acute, Monea a cerut el însuși un consult medical, care a stabilit imposibilitatea folosirii brațului stîng în ring fără riscul unui accident. Firește, în această situație, este greu de prevăzut că echipa de box a României poate primi un înlocuitor valabil la categoria semigrea.

Oricum, sîntem datori să subliniem gestul lui Ion Monea care nu și-a ascuns incapacitatea fizică (vizînd eventuala deplasare la Madrid), ci a solicitat scoaterea sa din lot. În acest fel, marele campion de box, care este Ion Monea, se înscrie de pe acum printre candidații la trofeul fair-play pe acest an.

8.9.10...out!

• Campionatele europene de la Madrid reunesc **pugiliști din 27 de țări.** Federațiile naționale din Anglia, Bulgaria, R.D. Germană, R.F. a Germaniei, Grecia, Italia, Iugoslavia, Polonia, România, Spania, Turcia, Ungaria și U.R.S.S. prezintă pugiliști la toate categoriile de greutate, adică de la semimuscă la grea.

• Acum doi ani, la București, s-a decernat pentru prima oară titlul european la categoria semimuscă. Primul boxer care a intrat în posesia acestui titlu a fost micuțul sportiv maghiar Gedö, care l-a învins în finală pe italianul Udella. Și la Madrid se va desemna un campion continental la această categorie supranumită a „jocheilor" boxului.

• Spre deosebire de alte ediții, la Madrid vor lupta pentru medalia de aur a categoriei grea 20 de „coloși". Un număr destul de mare, determinat de faptul că turneul olimpic bate la ușă.

• Cei mai puțini boxeri — în număr de trei — îi prezintă Portugalia. Urmează, cu cîte 5 boxeri înscriși, Cehoslovacia, Elveția și Suedia.

• Din partea țării noastre va oficia ca arbitru-judecător și director de ring inginerul Constantin Chiriac, purtător al ecusonului A.I.B.A., fratele antrenorului Ion Chiriac. În tinerețe, C. Chiriac a practicat cu succes boxul, fiind unul dintre valoroșii noștri amatori.

• Cu o lună înaintea începerii campionatelor, cunoscutul boxer sovietic Evghenie Frolov, campion continental la categoria ușoară (l-am admirat și noi la București în 1969), a anunțat că a abandonat activitatea competițională. Frolov își dă în prezent examenul de stat pentru a deveni inginer electronist.

• Federația maghiară l-a selecționat în echipă pe redutabilul său semimijlociu Kajdi, campion european în 1963 la Moscova la categoria semiușoară. Kajdi, în vîrstă de 31 ani, deține o formă excepțională și specialiștii maghiari, în frunte cu antrenorul L. Papp, au declarat că în mod normal nu poate pierde centura.

Paul OCHIALBI

La campionatele europene de box de la Madrid se vor decerna 11 medalii de aur, 11 de argint și 22 de bronz (locurile 3—4). Iată cum arată medaliile care vor fi oferite învingătorilor.

PALACIO DE DEPORTES

Celebra arenă „Palacio de Deportes" (Palatul sporturilor) din Madrid a fost înălțată acum 12 ani. Inaugurată în mod oficial la 25 februarie 1960, arena este plasată în centrul capitalei spaniole, pe artera principală Felipe II. În tribunele sale pot lua loc aproximativ 15.000 de spectatori. Aici sînt amenajate 18 cabine pentru crainicii de radio și T.V. precum și un spațios birou de presă. Din ziua inaugurării și pînă astăzi, Palatul sporturilor din Madrid a găzduit aproape 200 mari evenimente sportive din ciclism, box, handbal, baschet, atletism, judo, patinaj, tenis, volei și altele.

AUREL ZAHAN JOACĂ AZI PENTRU ULTIMA OARĂ...

Astăzi îl vom aplauda pentru ultima oară pe Aurel Zahan, pe „tunarul" polo-ului românesc, pe acest admirabil jucător de numele căruia sînt legate cele mai frumoase succese ale echipei Dinamo (de 14 ori campioană a țării) și ale reprezentativei. Ne vom despărți de cel mai vechi sportiv activ al clubului din șos. Ștefan cel Mare, care și-a dăruit 20 din cei 33 de ani înotului și polo-ului. De celebra cascheta cu nr. 3, al cărui purtător a fost o veritabilă spaimă a portarilor din întreaga lume. Și îl vom felicita cu căldură pentru cele 204 (record mondial) prezențe în echipa reprezentativă, în contul căreia a înscris 205 goluri.

Apa l-a atras ca un magnet, de mic copil, de la 6 ani, și de atunci nu s-a mai dezlipit de ea. Înotător pasionat, cu un palmares în care figurează numeroase titluri de campion și recorduri naționale (ultimul în 1963 — 1:14,3 la 100 m bras), el a debutat la 13 ani, ca jucător de polo, în echipa de juniori a Tînărului Dinamovist, afirmîndu-se apoi puternic în acest sport.

Cele 20 de veri și ierni, cu bucuriile și necazurile lor („măcar o dată aș fi vrut să urc pe podiumul olimpic, de care am fost atît de aproape în 1964, la Tokio") nu au lăsat urme pe chipul lui. Parcă este același Zahan ale cărui „bombe", în urmă cu ani, făceau deliciul tribunelor și întristau mai întotdeauna pe apărătorii buturilor. „Unui singur portar nu am fost în stare să-i marchez nici un gol — spune Zahan. Iugoslavului Kovacici. Iar pentru mine, modelul încă neegalat de jucător complet a fost celebrul gruzin Mișa Mșvenirad-ze. Actualilor mei coechipieri, ca și tinerilor care îmi vor lua locul în echipă nu le doresc decît să poată ajunge la valoarea lor. Și atunci, mai mult ca sigur, mă voi simți recompensat pentru medaliile olimpice și europene la care am rîvnit atît de mult, dar la care niciodată nu am ajuns".

Astăzi, mai mult ca sigur, tribuna de la Dinamo se va umple încet, încet. „Tata", cum le plăcea mai tinerilor săi coechipieri să-l numească, va juca pentru ultima oară. Să-l aplaudăm cu căldură, așa cum merită acest mare jucător, și să-i urăm mult succes pe noul său drum de profesor și antrenor.

Adrian VASILIU

ÎN PATRU RÎNDURI

După eliminarea lui Dumitru, în meciul de ieri de pe „Republicii", Dan și-a scos tricoul, nevrînd să mai joace

Pentru un amic ce-l ai,
Și cămașa poți s-o dai.
Însă Dan schimbă tabloul.
Ați văzut: dădu... tricoul!

REFLECȚIILE UNUI ARBITRU

După retragerea din fotbal, mă fac arbitrul eleganței.

★

Și cei din orchestrele de muzică populară folosesc fluierul, și totuși, publicul îi aplaudă.

★

Mai ușor este de condus automobilul, decît un meci de fotbal. Cînd greșești, te fluieră doar agentul de circulație.

★

În zilele călduroase, este bine de noi, arbitrii. Cînd închidem ochii la vreo fază, dăm vina pe razele de soare.

★

Cîteodată, la meci, ai impresia că publicul este format doar din oculiști. Toți îți strigă: „Puneți ochelari, dom' arbitru!"

★

Unii ne cred mari gurmanzi. De aceea ne strigă: „Ne-ați mîncat meciul!"

★

Arbitrilor li se oferă flori numai cînd se căsătoresc.

★

A doua zi după meci, devenim astronomi. Luăm „Sportul" și ne uităm după stele.

★

Pe teren, arbitrul este suveran. În schimb, regină este mingea.

Radu POP

TINERELE MAME PE PODIUMUL DE ONOARE ÎN MARILE COMPETIȚII

Sportul și maternitatea. Două noțiuni care, pentru foarte mulți, specialiști și nespecialiști, aproape că se exclud. Poate femeia-mamă să obțină rezultate bune pe pistele de concurs? Ultimele cercetări medicale dau un răspuns afirmativ: maternitatea nu împietează asupra formei sportive. Și nu este o afirmație lipsită de conținut. Astfel, renumita săritoare și sprinteră poloneză Irena Szewinska, la numai un an după ce a devenit mamă, a luat startul, cu destul succes, la Campionatele europene de sală, iar acum se pregătește asiduu pentru C.E. de la Helsinki. Cehoslovaca Anna Hmelkova a cucerit titlul de campioană a Europei la 400 m plat, tot la un an după ce a adus pe lume un copil. Cu cinci luni înainte de startul Olimpiadei mexicane, săritoarea în înălțime austriaca Ilona Gusenbauer a născut-o pe micuța Ursula.

Medicii sînt de părere că sportivele-mame pot, după doar două luni de la nașterea copilului, să înceapă antrenamente ușoare, acest lucru reflectîndu-se favorabil asupra performanțelor ulterioare. Și din nou practica le dă dreptate. Vestita alergătoare de garduri Karin Balzer (R.D.G.) a cîștigat titlul olimpic la Tokio, iar după doi ani a ajuns și campioană a Europei. În perioada celor doi ani, Karin a devenit mamă, fapt ce nu a împiedicat-o să ajungă cea mai bună alergătoare peste garduri din Europa. Să amintim și de celebra Fanny Blankers-Koen, care, după zece luni de la nașterea fiului ei Ian, sărea 6,25 m în lungime și 1,71 m în înălțime...

Numele foarte multor sportive, mai mult sau mai puțin cunoscute, vin în sprijinul acestui adevăr: tinerelor mame le surîde marele sport!

Al. SIMOC

RĂSPUNDE Ion Poștașu

ELENA POPA, COMUNA COSMEȘTI. „Iată-mă în fața unei coli de hîrtie și scriind pentru prima oară unui ziar. Sînt elevă în clasa a VIII-a și iubesc la nebunie fotbalul, poate chiar mai mult decît fotbaliștii (n.r. Poate? Noi sîntem siguri!). **Fiind blondă, și mie mi se spune „Dumitrache". Abia aștept să se înființeze și la noi în comună o echipă de fotbal."** Nu pot să vă urez decît să vi se împlinească dorința aceasta. Eu vă dau concursul la realizarea celeilalte dorinți, aceea de a vi se publica o epigramă adresată fotbaliștilor (deși poanta nu e chiar nou-nouță):

Vă doresc succes deplin
Și v-o spun, fără ocol:
Jocul să vă meargă-n plin,
Iar baloanele în gol!

GH. VIERU, PREȘEDINTELE ASOCIAȚIEI SPORTIVE VICTORIA P.T.T.R. BOTOȘANI. Puneți sub semnul întrebării rezultatul meciului dintre Sănătatea Dărăbani și Flamura roșie Botoșani: 16—1 în final, după ce la pauză scorul fusese de 2—0. Nu vă înțeleg: îi criticăm pe înaintași pentru lipsă de eficacitate, și în momentul cînd reușesc să înscrie 14 goluri într-o repriză (un gol la fiecare trei minute) devenim bănuitori! Problema care se pune acum este alta: față de scorurile astronomice ce se înregistrează, în ultimul timp, la unele meciuri, se impune mai multă atenție la delegarea arbitrilor. Nu este de ajuns ca ei să cunoască regulamentul, ci trebuie să fie, în același timp, și buni socotitori. Altfel, există riscul ca o echipă care a înscris, cu sudoarea frunții, să zicem, 30 de goluri, să constate că în foaia de arbitraj n-au fost trecute decît 28. Ceea ce este foarte grav. Mai ales cînd a avut nevoie de toate 30. Și s-au mai întîmplat cazuri dintr-astea...

N. ȘERBĂNESCU, CRAIOVA. „În cronica meciului Politehnica Iași—C.F.R. Cluj se scrie: „Moldoveanu execută o lovitură liberă de la 18 metri, găsește o spărtură în „zidul" ceferist, mingea este deviată de un apărător și... 1—0". Întreb: este golul lui Moldoveanu, așa cum se scrie în ziar, sau este un autogol?" Iată o problemă cu o mie de interpretări și fără nici o concluzie. De multe ori, un gol reali-

zat în aceste condițiuni este supus unor păreri divergente între arbitru, cronicari, antrenori și... spectatori. În stabilirea paternității golului, singurul element care poate înclina balanța este măsura în care a contribuit la realizarea lui, o parte sau alta. Dar povestea poate fi luată oricînd de la început, fără a se ajunge la un acord. S-a consemnat, de pildă, cel de al doilea gol al lui Ajax, în contul atacantului olandez Haan. Dar grecii pot susține, la fel de bine, că a fost un autogol. N-aveați o întrebare mai ușoară?!?

INGINER FLORICEL DRAGAN, BUCUREȘTI. La un meci de fotbal pe care l-ați arbitrat în preliminariile campionatului stu-

dențesc, n-ați acordat gol, ci lovitură liberă indirectă, la o fază în care, executîndu-se un corner, mingea a lovit bara, revenind la același jucător, care a înscris. N-ați făcut altceva decît să respectați regulamentul. În felul acesta, fotbalistul respectiv jucase mingea de două ori. Păcat că spectatorii care v-au apostrofat nu pot veni acum să vă ceară scuze!

MARIANA ȘTEFA, COMUNA FRUMUȘANI, MARCY MARJAN, PETROȘANI ETC. De fapt, răspunsul este adresat atît dv, cît și cititorilor care au de gînd să-mi pună întrebări cu aceeași temă: fotbalistului Florea Dumitrache îi puteți scrie, fie pe adresa clubului Dinamo, șoseaua Ștefan cel Mare nr. 7—9, sectorul 2, fie pe adresa de acasă: șoseaua Viilor nr. 101, bloc I, etaj I, scara 5, apartamentul 135, sectorul 4. Fiind vorba de o adresă prețioasă, notați-o!

PAUL NEDELCU, COMUNA SAELE. Inima dv. bate pentru A.S.A. Tîrgu Mureș. Și ce distanță este din județul Teleorman, în județul Mureș! Fotbalul, însă, face minuni. Puteți scrie echipei dv. favorite, pe cea mai simplă adresă posibilă: A.S.A. Tîrgu Mureș.

Ilustrații: N. CLAUDIU

Pentatlonul atletic școlar

ELEVII DE LA „BARIȚIU" SPRINTEAZĂ SPRE VICTORIA FINALĂ

CLUJ, 5 (prin telefon). — Înainte de a consulta cifrele și de a stabili valoarea rezultatelor celei de a III-a ediții a pentatlonului atletic școlar, relevăm succesul organizatoric și propaganda făcută acestei reuniuni a celor 96 de atleți trecuți prin dificilele baraje ale etapelor pe școală, localitate și județ.

Un stadion excelent pus la punct, corturi-vestiare, programe abundent difuzate și strict respectate, un oraș împînzit de afișe și o vitrină centrală ce păstrează — pînă la ceasul premierii — trofeele și tricourile viitorilor campioni, seturi de fanioane, insigne, brelocuri și ecusonul ediției clujene a pentatlonului și cîteva mii de semne de carte — un fel de manifest al atletismului școlar — toate răspîndite în tribunele „Municipalului", evidențiază deosebita atenție cu care a fost pregătită această competiție desfășurată sub semnul „anului atletic școlar".

Trebuie menționată, de asemenea, inspirata îmbinare a pentatlonului școlar cu întîlnirea internațională a decatloniștilor din Polonia, R.F. a Germaniei și România, care a prilejuit atleților școlari întîlnirea cu marea performanță și le-a facilitat descoperirea unora dintre secretele ei.

Concursul abordat de 16 echipe (8 de băieți și 8 de fete), a început cu proba de 100 m băieți, cîștigată cu 11—1 de către clujeanul Sorin Boană, rezultat care a contat decisiv în promovarea echipei liceului Barițiu în fruntea „sprintului".

În proba următoare, greutate băieți, primul loc revine cîmpineanului Nicolae Pavel (14,99 m, cu greutatea de 5 kg) dar în fruntea clasamentului se menține tot echipa „Barițiu". Sîntem, însă, abia la început. Surprizele — opinează specialiștii — apar, de obicei, către sfîrșitul concursului. Așadar, pe mîine, la bilanțul definitiv.

Nușa DEMIAN

GIMNASTICA

JUNIOARELE NOASTRE AU SMULS ROPOTE DE APLAUZE LA SOFIA

Desfășurată în spiritul unei tradiționale prietenii, întîlnirea de gimnastică dintre selecționatele de junioare ale României și Bulgariei a demonstrat — nu atît prin rezultatele obținute, cît mai ales prin maniera în care au concurat sportivele noastre — o școală autentică a gimnasticii românești, o perspectivă plină de speranțe.

Remarca vicepreședintelui Federației bulgare de gimnastică, A. Mircev, că, la ora actuală, **„România poate concura, în aceeași zi, la mai multe concursuri de junioare cu reprezentative care aspiră pe merit la locul I"** constituie pentru noi nu o amabilitate de gazdă primitoare, ci recunoașterea atitor eforturi, a unor ani de căutări, de renunțări, concretizați azi printr-o pleiadă de gimnaste valoroase.

Echipa formată din **Carolina Marin, Maria Antinie, Mariana Pătlăgică, Ileana Coman, Rodica Sabău** și **Petruța Paciurcă**, fără a prezenta personalități dinainte etichetate, a smuls ropote de aplauze spectatorilor sofioți, prin maturitatea cu care fetele au abordat concursul, prin dezinvoltura și siguranța lor.

Cîștigătoarea concursului, **Carolina Marin**, a ajuns se pare, la o formă care ne-o recomandă apt de a intra în curînd în oricare din reprezentativele noastre. Cîștigarea acestui concurs nu este de loc întîmplătoare. Prezentînd un sol deosebit ca compoziție și interpretare, ea a emoționat, sensibilitatea și eleganța — calități naturale specifice acestei fetițe modeste— au fost îmbinate cu un fond viguros acrobatic, din care n-ar strica și un salt cu întoarcere.

La bîrnă, saltul înainte pe un picior executat impecabil, răsturnările lente înainte și înapoi pe o mînă, săriturile ample, ne-o prezintă pe Carolina Marin ca pe o pretendentă serioasă la locuri fruntașe în orice competiție, la acest aparat. La paralele și sărituri mai multă originalitate ar ridica coeficientul valoric al exercițiilor. Observația se referă, de fapt, la întreaga noastră echipă.

Maria Antinie a venit de la Sibiu în echipa de junioare cu un bogat bagaj motric bine pus la punct din punct de vedere tehnic, curajoasă, calmă. Ea a demonstrat, în special la bîrnă și sol, posibilități cu totul remarcabile. Are nevoie însă de multă muncă pentru „ținută".

Mariana Pătlăgică a concurat peste așteptări: la sărituri, bîrnă și sol ea a prezentat exercitii cu un coeficient de dificultate ridicat, bine executate și frumos interpretate. Locul II obținut este o răsplată binemeritată.

Ileana Coman — la sărituri și paralele foarte bună. Stăpînită de emoții inexplicabile la bîrnă, ea a ratat un exercițiu greu — pe care în concursurile anterioare a arătat că îl stăpînește bine.

Rodica Sabău ca și Maria Antinie, debutantă într-un concurs internațional, a concurat bine, în special la sol și bîrnă. Torentul de salturi înapoi la sol, bine executat, a arătat posibilitățile ei, care nu sînt suficient evidențiate în exercițiile prezentate.

Petruța Paciurcă s-ar părea că trece printr-o ușoară criză de formă. Fără a face notă discordantă cu coechipierele, ea a fost mai reținută, mai puțin „bătăioasă".

Pentru modul în care a evoluat, echipa noastră merită felicitări, ca și antrenorii care au pregătit-o. Întîlnind un adversar modest, junioarele noastre au luptat la Sofia mai ales cu propriile lor exerciții. Aș sugera federației întîlniri mai dificile pentru echipele noastre de junioare. Acum, cînd avem mai multe gimnaste de valori apropiate, este foarte bine să le formăm tuturor personalitatea, în primul rînd prin mai multe verificări în compania unor echipe valoroase.

Atanasia IONESCU
arbitră internațională

CONCURS INTERNAȚIONAL LA VARNA

La Varna, orașul gazdă a viitoarelor campionate mondiale, se va desfășura în zilele de 11—13 iunie un mare concurs internațional, cu participarea multor gimnaști valoroși. Forul nostru s-a fixat asupra grupului de sportivi români: **Felicia Dornea** și **Maria Mocanu (fete), Mihai Borș** și **Liviu Mazilu** (băieți). Antrenori: Mircea Bibire și Ștefan Hărgălaș.

AGENDĂ

Pe agenda de lucru a federației de specialitate se află pentru perioada următoare cîteva acțiuni interesante, dintre care spicuim:

● Date fiind greutățile ridicate de transportarea aparatelor de concurs din Capitală, federația de gimnastică a hotărît ca meciul dintre echipele reprezentative feminine ale României și Ungariei să nu se mai dispute la Sibiu, așa cum se stabilise inițial, ci la Constanța, unde la sfîrșitul săptămînii viitoare este programat și concursul gimnaștilor din licee. În vederea întîlnirii internaționale amintite, la sfîrșitul săptămînii viitoare la Constanța va avea loc un concurs de selecție pentru desemnarea celor șase componente ale naționalei.

● Arbitre române vor funcționa ca „neutre" la întîlniri internaționale inter-țări programate în perioada următoare: **Julieta Cintoiu** (la meciul Ungaria — Olanda); **Elena Leușteanu** (la întîlnirea dintre echipele de junioare ale Bulgariei și R.D. Germane); **Sonia Iovan** (la meciul Cehoslovacia — Ungaria, junioare).

OINA

C. P. B. SE DETAȘEAZĂ ÎN FINALA „CUPEI ROMÂNIEI"

MANGALIA, 5 (prin telefon, de la trimisul nostru). Dacă preliminariile finalei „Cupei României" au avut nerv, echipele făcînd uz de tot arsenalul lor fizic și tehnic, în schimb turneul (turretur) pentru desemnarea echipei cîștigătoare a trofeului a început într-un ritm scăzut, întrecerile nemaiavînd strălucirea celor din calificări. Mulțumindu-se parcă cu faptul că au ajuns în turneul final, Biruința Gherăești (jud. Neamț), Viața Nouă Olteni (jud. Teleorman) și Celuloza Călărași au dat o replică palidă oiniștilor de la C.P. București, cîștigătoarea trofeului. În formă bună, tipografii au mînuit mingea cu o siguranță uimitoare, reușindu-le aproape tot ce au inițiat. Afirmăm fără teama de a greși că bucureștenilor le-a fost mai greu în calificări decît în turul acestei finale.

Dacă am încerca acum, la jumătatea turneului final să ierarhizăm celelalte echipe, n-am putea face diferențieri întrucît nu am observat lucruri aparte în jocul niciuneia dintre echipe, toate prezentîndu-se de la un meci la altul în scădere de formă. De unde se poate deduce că oiniștii respectivi nu au suficientă pregătire fizică. Și încă o carență comună: jocul slab la „bătaia" mingii, notîndu-se foarte puține puncte suplimentare.

Iată rezultatele înregistrate în turul turneului final care se încheie duminică la prînz: C.P.B. — Biruința Gherăești 15—0, Viața Nouă Olteni — Celuloza Călărași 6—5; Viața Nouă — Biruința 12—7; C.P.B. — Celuloza 23—0; Biruința — Celuloza 9—2; C.P.B. — Viața Nouă 20—6. În clasament conduce C.P.B. cu 9 puncte, urmată în ordine de Viața Nouă 7 p, Biruința Gherăești 5 p, Celuloza 3 p.

Cîteva rezultate din turneul pentru locurile 5—8: Avîntul Frasin — Torpedo Zărnești 16—7; Avîntul Curcani — Voința Sibiu 19—4; Avîntul Frasin — Voința Sibiu 14—7; Avîntul Curcani — Torpedo Zărnești 20—4.

Traian IOANIȚESCU

natație

ÎNOTĂTOARELE SE AFLĂ DEPARTE DE BAREMURILE OLIMPICE

Un prim bilanț al evoluției înotătoarelor noastre în acest an nu apare prea încurajator astăzi, cînd fetele — în lume — au ajuns să parcurgă 100 m în 58,9, 200 m în 2:06,5 și 400 m liber în 4:22,6. În competițiile la care au participat în ultimele luni (destul de puține la număr), cele mai bune sportive din țară nu au depășit un nivel mediocru, în comparație cu performanțele ce se înregistrează pe plan continental. Excepție, într-o oarecare măsură, au făcut doar **Anca Georgescu** (în probele de bras) și **Anca Groza** (delfin), aflate în progres, dar și aceasta insuficient pentru a permite celor două tinere înotătoare să aspire la locuri fruntașe în ierarhia europeană. Dintre celelalte componente ale lotului național, **Agneta Șterner, Cristina Balaban, Liliana Burlacu** și **Georgeta Cerbeanu** au înregistrat cifre cu care ne obișnuiseră și anul trecut. Ar mai trebui, poate, subliniat și plusul realizat în ultima iarnă de două tinere speranțe, **Dana Pop** și **Lavinia Donia** (14 ani), devenite neașteptat cele mai bune spatiste din țară. Și cam atît.

Și nu se poate spune că înotătoarele noastre n-au avut la dispoziție condiții de antrenament, sau că ar fi tratat cu ușurință pregătirea lor hivernală.

Motivele pentru care natația feminină continuă să se afle la un nivel foarte slab, încît la această oră ne este aproape imposibil să întrezărim o cît de mică rază de lumină pentru apropiatele Jocuri Olimpice, sînt însă altele. Astfel, înotătoarele noastre fruntașe (în cea mai mare măsură) sînt net handicapate față de primele performere din lume prin fizicul lor și lipsa calităților atletice, urmare a unei selecții superficiale și a unei pregătiri unilaterale. Apoi, ele nu cunosc tehnica starturilor și a întoarcerilor (unde se pierd secunde prețioase), sînt rigide, lipsite de forță și mobilitate, spre deosebire de marile crauliste (procedeu la care sîntem extrem de deficitari) care înoată cu forța și ritmul băieților. Totodată, rezultatele modeste ale înotătoarelor se explică și prin greșelile frecvente pe care le comit unii antrenori în dorința unei afirmări cît mai rapide. Trecînd la o specializare mult prea timpurie cu elevele lor pentru un procedeu sau altul (cea mai bună dovadă o constituie faptul că probele de mixt la junioare, ca să nu mai vorbim de senioare, se desfășoară cu cel mult 4—5 concurente) nu mai reușesc să asigure sportivelor o bază largă de dezvoltare. Să nu uităm, de pildă, că înainte de a obține o medalie de bronz la „europene" în proba de 100 m spate, **Cristina Balaban** a fost o bună craulistă și o nelipsită participantă, recordmană chiar, a curselor de mixt.

Am dori să sugerăm studierea modalității concentrării celor cîțiva performeri din fiecare centru, la școli aflate în preajma bazinelor (care să le fie afectate la ore cît mai convenabile) și totodată găsirea unor posibilități de îmbinare cît mai perfectă a orelor de învățămînt cu cele de antrenament.

Nu am epuizat, firește, fondul problemei, atît de dezbătută în ultima vreme în lumea natației. Păstrăm însă convingerea că un plus de efort pe plan organizatoric din partea federației de specialitate, într-o deplină colaborare cu cluburile direct interesate și o instruire adecvată pot oferi celor ce îndrăgesc cu adevărat acest sport mari satisfacții.

— a. v. —

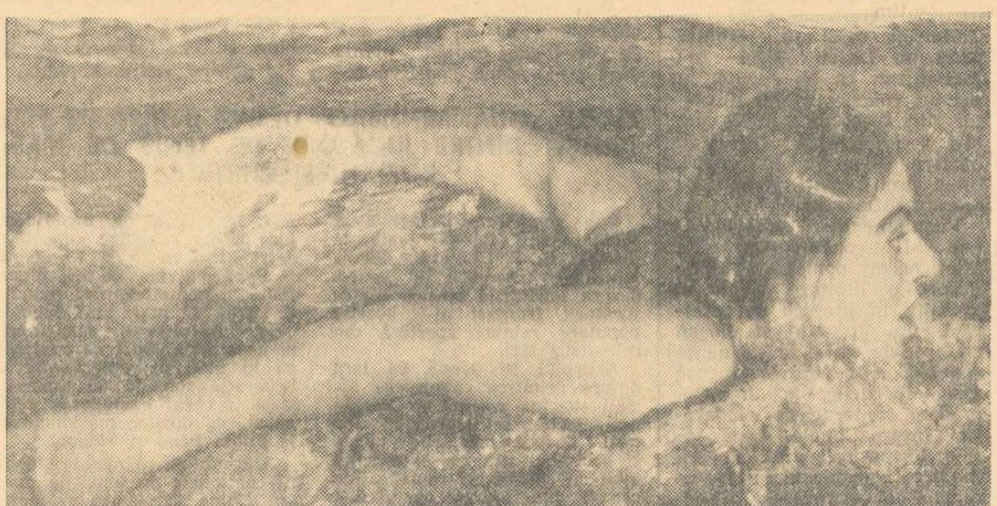

Agneta Sterner, campioana și recordmana probelor de delfin

Vacanța de vară — trimestrul campionatelor, excursiilor și taberelor

(Urmare din pag. 1)

cu elevii atleți din școlile profesionale (circa 250); **Piatra Neamț** (19—23 iunie), cu echipele de volei 15 b + 8 f din rețeaua școlilor profesionale și **București** (20—26 iunie) cu fotbaliști — 15 echipe — aparținînd, de asemenea școlilor profesionale.

Luna iulie va fi și mai bogată în competiții care își vor consuma ultimul act. Deschiderea o vor face atleții cu cravate roșii, pionierii, finaliștii prezenți la **București** (3—4 iulie) la întrecerile de tetratlon, cîte 12 echipe de băieți și fete. Vor urma, în ordine cronologică, fotbaliștii din liceele de cultură generală **(Rădăuți**, 11—16 iulie, 6 echipe), fotbaliștii din școlile generale **(Roman**, 19—25 iulie, 6 echipe), atleții din școlile sportive **(Pitești**, 20—21 iulie, circa 400 de concurenți), atleții din liceele cu program de educație fizică **(Cîmpulung Muscel**, 20—21 iulie, peste 300), gimnastele de la „artistică" **(Brașov**, 20—21 iulie, aproape 100) și înotătorii din școlile sportive **(Reșița**, 21—25 iulie, aproximativ 300). Un campionat cu fază finală pentru școli sportive și licee cu program de educație fizică este programat, de asemenea, la **Rm. Vîlcea**, între 6—16 iulie, în cadrul taberei ce va avea loc în acest oraș de pe valea Oltului.

În fine, în luna august este de notat finala altei competiții de mini-fotbal dotată cu „Cupa Cravatelor roșii" și fixată la **Constanța** (25—31). În același timp, apropiata vacanță de vară va fi punctată — peste tot în țară — de acțiunea „Delfin '71", inițiativă de mare valoare socială, menită să asigure învățarea înotului de către toți copiii patriei.

Acestor multiple acțiuni sportive școlare de anvergură li se adaugă altele cu caracter internațional: Tetratlonul internațional pionieresc de la București (24—31 iulie), „Floarea prieteniei" la ciclism (august), cu trei echipaje pionierești care se vor deplasa în Ungaria (Budapesta — Balaton), participarea la competiții de natație, șah, atletism, ciclism și tenis de masă care vor avea loc în Cehoslovacia etc.

Capitolul tabere se prezintă și el la dimensiuni la fel de spectaculoase. Le vom aminti, în primul rînd, pe cele de instruire sportivă. Pe litoral, tabăra „2 Mai" cu 6 serii (una rezervată C.N.O.P.) care va cuprinde aproape 1 500 de elevi, începînd de la 14 iunie — 12 septembrie. **La Cîmpulung Muscel** (2—19 iulie) vor fi prezenți atleții din liceele cu program de educație fizică (200), la **Brașov** (2—19 iulie) gimnastele de la „artistică" (125), la **Bacău** (22 iulie — 8 august) canotorii (120), la **Rm. Vîlcea** (1 — 18 iulie) fotbaliștii din școlile sportive și liceele cu program (140). **Cheia** (1 — 14 iulie), pionierii specializați în orientare turistică, iar la **Snagov** (6 serii: 16 iunie — 12 septembrie) aproape 700 de atleți, voleibaliști, caiaciști și canoiști, reprezentanți ai Școlilor sportive nr. 2 și 3, ai Școlii sportive de atletism și Liceelor cu program de educație fizică din întreaga țară. Recapitulînd, trebuie să precizăm că **în taberele de instruire vor face popas elevi și eleve de la 37 școli sportive, 19 licee cu program de educație fizică și 4 licee de cultură generală.**

O serie întreagă de tabere ce vor fi organizate în întreaga țară, în puncte geografice de un neasemuit pitoresc, vor avea un caracter de odihnă activă, în care activitatea sportivă se va afla, firește, la ordinea zilei. Iată cîteva dintre ele: **Năvodari** (32 000 de participanți, în 6 serii), **Homorod, Bucșoaia, Sălișteș, Bran, Bistrița-Horezu, Nucșoara-Argeș, Poniasca-Caraș Severin, valea Uzului, Nucet-Bihor, Brădet-Brașov, Zizin, Orăștioara de Sus-Hunedoara** etc. Mai bine de 200 000 de copii și școlari vor fi beneficiarii unor asemenea tabere de odihnă organizate pe plan central sau județean, cu contribuția tuturor factorilor interesați sau prin autofinanțare. Alții — peste 100 000 — vor trăi bucuria de a participa la drumeții și excursii — mai bine de 400 de expediții pionierești — pe trasee care vizează în primul rînd cunoașterea așezărilor natale, a județelor de care aparțin. În conceptul despre vacanță aceasta trebuie să însemne o împletire a educației fizice, cu cea culturală și estetică. Este evident că vacanța de vară 1971 se va înscrie organic în acest context.

Unde mergem

AZI

FOTBAL: **Stadionul Republicii**, ora 13: Steaua — F.C. Argeș (tineret-rezerve); ora 15: Steaua — F.C. Argeș (divizia A) — meciul va fi televizat;
Stadionul Politehnica, ora 17.30: Sportul studențesc — C.F.R. Pașcani (divizia B);
Terenul Constructorul, ora 11: Unirea — Electronica (divizia C);
Terenul Flacăra roșie, ora 11: Flacăra roșie — Dunărea Tulcea (divizia C);
Terenul Laromet, ora 11: Laromet — Azotul Slobozia (divizia C);
Terenul T.M.B., ora 11: T.M.B. — Lotru Brezoi (divizia C);
Terenul Gloria, ora 11: Mașini unelte — Unirea Drăgășani (divizia C);
HANDBAL: **Stadionul Dinamo**, ora 9: I.E.F.S. — Rulmentul Brașov (fA); ora 10: Confecția — Universitatea București (fA).
LUPTE GRECO-ROMANE: **Sala Dinamo**, de la ora 10: București — Praga (tineret).
NATAȚIE: **Strandul Tineretului**, de la orele 10 și 18: campionatul de copii (cat. C și D) al municipiului București.
POLO: **Bazinul Dinamo**, ora 10.30: Politehnica Cluj — Dinamo București, ora 17: Progresul — Dinamo (div. A).
POPICE: **Arena Giulești**, de la ora 8: Rapid București — Gaz metan Mediaș, partidă în cadrul campionatului masculin, divizia A (continuarea reuniunii de sîmbătă după-amiază)
RUGBY: **Stadionul Giulești**, ora 9: Rapid — Constructorul; **stadionul Dinamo**, ora 10: Dinamo — Steaua.
SĂRITURI: **Bazinul „23 August"**, de la orele 10 și 17: România — R.D. Germană (întrecere rezervată copiilor).
TIR: **Poligonul Tunari**, de la ora 8.30: campionatele internaționale ale României și Marele Premiu Carpați.

FACCHETTI: „INTER A CÎȘTIGAT CAMPIONATUL CA SĂ-L CONTRAZICĂ PE HERIBERTO HERRERA!"

Moscova. Hotel Metropol. Aici au locuit vedetele invitate pentru meciul jubiliar Iași, aici am discutat cu Giacinto Facchetti, căpitanul echipei Internazionale și al Squadrei Azzurra, fotbalistul acesta frumos, delicat, stilat, ca un înalt funcționar al unui serviciu de protocol. De cîteva zile, Inter era din nou campioana Italiei. O echipă alintată de glorie atunci cînd fusese pilotată de către Helenio Herrera, o echipă cu existența zbuciumată ulterior (o vreme chiar sub dinastia lui H. H., apoi sub conducerea lui Foni, a lui Heriberto Herrera), renaște anul acesta cu toate că este servită în continuare de aproximativ aceiași jucători, iar între timp nu mai achiziționase cine știe ce vedete de mare suprafață...

— Cum explicați, domnule Facchetti, relansarea lui Internazionale, într-un moment cînd mulți credeau că echipa asta e stăpînită de un proces de criză durabil?

— La un moment dat presa și opinia publică din Italia ne-au considerat o formație uzată, servită de jucători vlăguiți, terminați. Această tristă reputație fusese acreditată de către fostul nostru antrenor Heriberto Herrera care declarase, la un moment dat, că nu mai sîntem în stare să alergăm cum trebuie, să suferim la antrenamente și la meciuri, că sîntem storși de eforturile anterioare etc. Ce se întîmplase? Într-o vreme echipa avea o comportare precară, antrenorul nu înțelegea cauzele declinului ei, era grăbit și a început să se disculpe dînd vina pe jucători. Noi eram însă de părere că Heriberto Herrera e de vină, iar campania lui împotriva noastră ne-a obligat să facem apel la toate energiile și capacitățile verificate în atîtea încercări, ca să demonstrăm cine greșea. Mai întîi, el n-a înțeles că atunci cînd venise la Inter primea echipa după cîțiva ani de succese mari și de eforturi intense, de campionate, cupe și competiții internaționale dure și că noi jucătorii aveam nevoie un an, doi de antrenamente mai puțin solicitante, de multă odihnă, pe scurt de o perioadă de refacere, deoarece uzura noastră era reală, dar trecătoare, iar înaintea unor noi campanii pentru succese eram obligați să acceptăm o perioadă de rezultate mai puțin bune. Ei vroia să învingem imediat ca pe vremea lui Helenio Herrera, ne cravașa tare, mereu mai tare cu cît lucrurile mergeau mai puțin bine, ne obliga să memorăm scheme în loc să ne lase dreptul de a improviza soluții concrete din vastele noastre cunoștințe tactice, declara că nu sîntem profesioniști serioși și ne controla acasă, seara la ora zece, ca să vadă dacă ne-am culcat. Noi, care am lucrat atîția ani cu Helenio Herrera, am putea să nu știm ce se cere unor profesioniști? Vai de mine! Acum, noi am arătat tuturor că vechea gardă a lui Inter nu-i încă prea bătrînă. Am dovedit că ne-am refăcut și că sîntem din nou în stare să învingem. Am contrazis defăimarea.

— Care e tactica echipei Internazionale acum în perioada Invernizzi, față de tactica echipei din perioada Helenio Herrera?

— Invernizzi e un antrenor tînăr, care a venit la noi fără mari veleități și ne-a spus de la început: **„Băieți, interesul nostru e comun, iar eu sînt în mîinile voastre. Vă respect și vreau să ne înțelegem și să ne bazăm pe o încredere reciprocă fără limite".** În corespondență cu această mărturisire, Invernizzi n-a venit să restructureze tactica lui Inter din perioada Herrera, fiindcă noi o cunoșteam prea bine și cîștigasem cu ea mari bătălii. Așa încît, în prezent, jucăm în linii mari la fel ca mai înainte, numai că viteza jocului e ceva mai mică, fiindcă trecerea anilor nu putea să nu lase niscaiva urme.

— Spuneți-ne ceva despre înfrîngerea severă a echipei Italiei în finala campionatului mondial disputat în Mexic. După părerea mea ea a exprimat superioritatea spiritului ofensiv manifestat de către echipa Braziliei față de valențele mai reduse ale tacticii betonului, reprezentativă pentru fotbalul italian.

— Pentru noi, întrarea în finală a fost, totuși, o mare realizare. Așa ceva nu mai aureolase fotbalul peninsular de multă vreme. Dar, dacă e să mă refer la eșecul din finală, trebuie să argumentez mai pe larg. Noi am jucat toate meciurile numai în localități situate la mare altitudine. De aceea ar fi trebuit să practicăm un allfel de joc decît la ses, adică o tactică mai economică, cu manevre mai lente. Fiindcă strategia noastră bazată pe replieri și pe contraatacuri fulgerătoare nu putea să nu ne oboseacă după cîteva meciuri și să ne aducă storsi în finală. Brazilienii, în schimb, cu jocul lor axat pe o circulație continuă a balonului prin pase scurte și medii, pe deplasări mai reduse ale jucătorilor, pot evolua la fel și cu succes la orice altitudine. Iar spre deosebire de noi ei au jucat majoritatea partidelor în localități situate la 1500-1600 m și numai una singură la 2500 m altitudine. Cred că înfrîngerea noastră accentă această explicație. Am fost obosiți, n-am mai avut vigoare, forță. Asta mai ales în repriza secundă. Pentru că pînă la pauză am fost oarecum egali coechipierilor lui Pele. Tactica noastră, a italienilor, este foarte obositoare. Fiindcă scoțind practic jucătorul „libero" din economia echipei și plasîndu-l în spatele liniei de fundași ca soluție extremă, ești obligat, de fapt, să acoperi spațiul de joc numai cu nouă oameni. Nouă oameni care trebuie să alerge suplimentar pentru a compensa travaliul adversarului efectuat în zece. Încolo, tactica betonului e la fel de bună ca toate celelalte, iar noi italienii ne-am obișnuit cu ea, avem încredere în ea.

— Jucați de mulți ani în acest sistem pe care-l considerați ca fiind uzant? Ce repercusiuni a avut pînă acum asupra capacităților dumitale fizice? N-ați început să obosiți?

— Nu. Nu mă simt obosit, deși mă supun de atîta vreme unui sistem de joc obositor. Dar mă supun în același timp unui program de viață strict și reconfortant, fac multe sacrificii ca să-mi refac și să-mi păstrez puterea.

Romulus BALABAN

FOTBAL ȘI MITOLOGIE

Puncte de vedere

În plină mitologie, cu nume desprinse direct din Iliada lui Homer și din istoria cetății divinei Palas Athena, ni s-a servit, îndată după lupta de supremație europeană din capitala Greciei, o altă partidă, disputată de astă dată în templul fotbalului din țara Albionului. O sută de mii de drept-credincioși au reeditat vuietul mărilor sudice și septentrionale, bîntuite de o cumplită furtună, în care n-a mai căzut victimă însă eroul Ajax, ci urmașii Zeiței Înțelepciunii. Echipa care poartă numele a doi luptători din războiul Troiei a învins pe urmașii celor de la poalele Acropolei. Pentru că Ajax, transplantat în „țara lalelelor", a înlocuit respectul nostalgic pentru epopeea Ilionului cu lupta realistă, acerbă, impusă de zeul contemporan Fotbal. Asediul homeric la porțile ambelor echipe s-a terminat tot cu introducerea unui „cal troian" (devierea lui Vlahos) în plasa argonauților eleni, școlari evoluați ai unui personaj cu mitul viu acum 10—15 ani — Puskas.

Virtuozitatea tehnică, egală la ambele echipe, a găsit totuși unele diferențieri de nuanță: eleganța și finețea fotbalului mediteranean păcătuia prin acel dribling în plus prin lipsa de forță a pasei, prin cantonarea unui Achile (Antoniadis) între doi și chiar trei apărători ai porții neerlandeze. Și Ajax — pe cît de hotărît pe atît de neiertător — a servit o mai bună lecție de fotbal modern, în care numele semizeilor săi se co opesc în efortul comun al întregii echipe, iar ambițiile unor Cruyff, Keiser și Van Dijk nu fac decît să dea aripi unei puternice falange de luptători, desfășurată cu o incredibilă vigoare în atac și repliată cu viteza fulgerului în apărarea propriei porți. Individualismului lui Gramos și Filacouris — deși retușat de lucidul Domazos — olandezii i-au opus dîrzenia apărării „om la om". Osmoza perfectă a valorilor din echipa Amsterdamului a acționat și reacționat ca un singur tăvălug, strivitor de speranțe și iluzii. Desfășurate pe un front larg cu contribuția decisivă a aripilor, atacurile lui Ajax nu cunoșteau nici o clipă de întîrziere și nici frîna mișcării inutile, așa cum arătau, frecvent, atenienii. „Undoi"-urile olandezilor alternau cu pasa lungă de tărie unui șut, adresată vîrfurilor de atac, care au surprins pe picior greșit apărarea imediată a grecilor și au îngenuncheat de două ori pe temerarul portar Ikonomopoulos.

Iată, deci, cum simplele, micile deosebiri între virtuțile tehnico-tactice ale celor două adversare au adus decizia pe care numai plusul de energie, exprimat prin viteza execuțiilor, prin puterea de pătrundere într-un perimetru defensiv supraaglomerat o pot conferi unei partide. Dar, pentru aceasta este nevoie ca orice echipă să arunce peste bord artificiile și înfloriturile care făceau odinioară farmecul jocului artistic dar care astăzi au devenit un lest paralizant în obținerea victoriei sau a egalării.

Ajax ne-a dat un exemplu demn de urmat atît prin virulența acțiunilor, cît și prin explozia jocului, care, ambele, sînt în contradicție cu manevrarea mingii „au ralenti" și la unison cu ritmul furtunos impus de fotbalul aspru al zilelor noastre.

Virgil ECONOMU

NUMEROASE PERSONALITĂȚI PREZENTE LA LUCRĂRILE COMITETULUI EXECUTIV AL F.I.S.U.

Ieri au început la București lucrările Comitetului executiv al F.I.S.U. La dezbateri participă personalități marcante din 15 țări, în frunte cu președintele Federației Internaționale a Sportului Universitar, dr. **Primo Nebiolo** (Italia). Participă, de asemenea, **Iuri Parfenov** (URSS) prim-vicepreședinte, **Emil Laboureau** (Franța), **Teodor Olici** (Iugoslavia), **Guy Schvaar** (Elveția), **Nicholas Rodis** (SUA), vicepreședinți, dr. **Michel Ostyn** (Belgia) secretar general, **Günter Eglin** (R.F. a Germaniei), **Ludovic Komadel** (Cehoslovacia), **Walter Czisek** (Austria), **Zdislaw Straszak** (Polonia), **Kay Tesch** (Suedia), **Bjorne Nygard** (Finlanda), **Jesus Hermida** (Spania), asesori, **Armando Rocha** (Portugalia), președintele comisiei de cenzori, **Konstantin Anastasov** (Bulgaria), președintele comisiei internaționale de control, **Emanuele Scarpiello** (Italia), președintele comisiei tehnice, **F. Rösgner** (Austria), președintele subcomisiei tehnice de iarnă, **Santino Melissani** (Italia), președintele subcomisiei tehnice de vară, **F. Lotz** (R.F. a Germaniei), președintele comisiei de studiu a sportului universitar, **Charles Noens** (Belgia), secretarul administrativ al F.I.S.U., **Henry McKenzie** (SUA), președintele comitetului de organizare a Universiadei de iarnă de la Lake Placid, **Robert Allen** (SUA) din comitetul de organizare a Universiadei de iarnă, **C. Sanchez-Nayoral** (Spania), președintele comitetului de organizare a Adunării Generale a F.I.S.U. ce va avea loc în septembrie la Madrid, **Tibor Gal**, vicepreședintele Consiliului sportului universitar din Ungaria, **Claude Pineau**, director al Asociației sportului școlar și universitar din Franța.

★

Simbătă la amiază, tovarășul **Anghel Alexe**, președintele Consiliului Național pentru Educație Fizică și Sport și al Comitetului Olimpic Român, a oferit în onoarea oaspeților un dejun la restaurantul Bucur.

★

Cuvîntul de deschidere a fost rostit de Traian Ștefănescu, președintele U.A.S.R., care a urat succes lucrărilor. Apoi, președintele Comitetului executiv, dr. P. Nebiolo (Italia), a prezentat raportul de activitate, după care au avut loc discuții.

În cadrul principalelor probleme care au fost abordate s-a luat în discuție viitoarea adunare generală a F.I.S.U., programată anul acesta, în septembrie, la Madrid, Universiada de iarnă de la Lake Placid (S.U.A.) — martie 1972 și campionatul european studențesc de fotbal, care după cum se știe va avea loc anul viitor, în cursul lunii iulie, în țara noastră.

(Agerpres)

sportul în lume

NOU RECORD AL U.R.S.S. LA DISC
FAINA MELNIK — 62,90 m

MOSCOVA, 5 (Agerpres). — În ziua a doua a concursului internațional de atletism de la Riga, sportiva sovietică **Faina Melnik** a stabilit un nou record unional la aruncarea discului cu 62,90 m. Pe locul secund s-a clasat **Christine Spilberg** (R. D. Germană) 57,94 m. Un rezultat excelent a fost obținut și în proba de aruncare a ciocanului cîștigată de recordmanul sovietic **Romuald Klim** cu 71,02 m. La săritura în înălțime victoria a revenit lui **Valentin Gavrilov** (U.R.S.S.) cu 2,11 m, iar în cursa de 200 m (fem.) primul loc a fost ocupat de **Nadejda Bezfamilnaia** (U.R.S.S.) cu 23,3.

Alte rezultate: masculin: 200 m: **Kibikin** (U.R.S.S.) — 21,3; lungime: **Kuzmenko** (U.R.S.S.) — 7,60 m; prăjină: **Fedorov** (U.R.S.S.) — 4,80 m; feminin: 800 m: **Sarmite Stula** (U.R.S.S.) — 2:08,0; lungime: **Elena Ringa** (U.R.S.S.) — 6,32 m.

• Cu prilejul unui concurs disputat la München, atletul vest-german **Wolfermann** a realizat la aruncarea suliței performanța de 86,28 m. Schwartz a fost cronometrat pe 200 m plat cu timpul de 21"2/10, iar Sauer a terminat învingător în proba de triplusalt: 16,20 m.

ESTUDIANTES SAU NACIONAL?

Adversara lui Ajax în „Cupa intercontinentală" va fi cunoscută după barajul de miercuri

MONTEVIDEO, 5 (Agerpres). — În meci retur pentru **„Cupa Americii de Sud"** la fotbal, echipa **„Nacional"** (Uruguay) a dispus la Montevideo, cu scorul de 1—0 (1—0) de **Estudiantes La Plata** (Argentina). Unicul punct a fost marcat în minutul 28 de Masnik. În primul joc, victoria revenise lui Estudiantes cu același scor. Conform regulamentului, cele două echipe urmează să susțină un al treilea joc. Acest meci de baraj va avea loc miercuri la Lima. Echipa învingătoare va întîlni în finala **„Cupei intercontinentale"** echipa olandeză **Ajax Amsterdam**, recenta cîștigătoare a **„Cupei campionilor europeni"**.

POGOREVICI CONDUCE ÎN TURNEUL DE ȘAH DE LA BUDAPESTA

BUDAPESTA, 5 (Agerpres). — După disputarea a 5 runde, în turneul internațional feminin de șah de la Budapesta conduc **Maria Pogorevici** (România), **Veröczi** (Ungaria) și **Heemskerk** (Olanda) cu cîte 3½ puncte fiecare.

În runda a 5-a, maestra română Maria Pogorevici (cu piesele negre) a cîștigat la Karakas (Ungaria), Bilek la Finta și Veröczi la Keller. Margareta Perevoznik (România) a remizat cu Voitralova, rezultat consemnat și în partida Heemskerk — Usakova.

SEMIFINALELE C.M. DE ȘAH ÎNCEP LA 4 IULIE

Semifinalele C. M. de șah vor începe la 4 iulie. La Moscova, **Tigran Petrosian** (U.R.S.S.) îl va întîlni pe **Viktor Korcinoi** (U.R.S.S.), iar într-un oraș care urmează să fie desemnat, americanul **Bobby Fischer** va juca împotriva danezului **Bent Larsen**.

NĂSTASE VA JUCA AZI ÎN FINALĂ CU KODES

(Urmare din pag. 1)

acest ghem și pe cele următoare, lăsîndu-l pe Froehling să facă o serie de 7... Se părea că în luptă intră cu un cuvînt decisiv, nu tehnica — unde Ilie făcea adevărate numere de prestidigitator —, ci mai mult rezistența fizică, cea care ne dădea destule motive de îngrijorare. Și, totuși, de la mijlocul setului 3 Năstase întoarce din nou soarta jocului. Cu un efort excepțional, el reface handicapul de la 1—4 prin două break-uri consecutive. Trebuie să spunem că, atîta vreme cît Năstase a menținut un ritm variat al jocului, alternînd mingile scurte cu cele în lungul liniei, Froehling nu a putut să-și plaseze „dreptele" puternice cu care îi decimase pînă atunci pe adversarii săi. Pentru aceasta, însă, era nevoie de un joc de mare măiestrie, fără nici o fisură, iar Ilie Năstase a dovedit celor 12 000 de spectatori de pe terenul central că poate să-l păstreze.

Setul al treilea trece la activul jucătorului român, iar cel de-al patrulea — după pauză — se menține la același aspect. Break pentru Năstase din primul ghem, apoi al doilea, ceea ce urcă scorul la 4—1 în favoarea sa. Să precizăm că acest avans n-a fost luat ușor. De fiecare dată au fost egalități de departajat, mingi de mare luptă (și spectacol) prilejuite de ambii jucători și Năstase își pierde serviciul (4—2) dar reface avansul la 5—2. Froehling cîștigă ghemul al 8-lea după ce egalase un meci-bal: 5—3. El servește cu o forță disperată în următorul, care avea să fie și ultimul, salvînd încă o minge de meci a lui Năstase. A treia însă i-a fost fatală... 6—0, 2—6, 6—4, 6—3 pentru Ilie Năstase. Atît a arătat tabela de scor la sfîrșitul meciului. În aplauzele tribunelor, jucătorul român părăsește terenul pe care a dat întreaga măsură a măiestriei sale. Uluitorul Frank Froehling a trebuit să se plece în fața unui jucător stăpîn pe toate secretele tenisului.

Adversarul lui Ilie Năstase în finala probei va fi cîștigătorul de anul trecut, jucătorul cehoslovac Jan Kodes. Sobrietatea și stăpînirea perfectă a jocului de care a dat dovadă acesta au înfrînt virtuozitatea și sclipirile de moment ale adversarului său, iugoslavul Zeliko Franulovici. Nici chiar atunci cînd a condus detașat (cum a fost cazul în setul III, cînd a ajuns la 4—0) Franulovici nu s-a putut impune în fața tenacelui Kodes care a terminat învingător, după un meci de bună factură, cu 6—4, 6—2, 7—5.

Ultima zi a campionatelor internaționale de tenis ale Franței programează astăzi următoarele finale:

simplu-feminin: Helen Gourlay-Evonne Goolagong (ambele Australia); **simplu-masculin:** Ilie Năstase (România) — Jan Kodes (Cehoslovacia); **dublu mixt:** Françoise Durr, J. C. Barclay (Franța) — Winnie Shaw (Anglia), Tomas Lejus (U.R.S.S.), ultimii învingînd în semifinale cuplul G. Chanfreau (Franța), Bob Carmichael (Australia) cu 11—9, 6—2.

TURUL CICLIST AL SERBIEI

BELGRAD, 5 (Agerpres). — Etapa a 3-a a Turului ciclist al Serbiei (Aranjelovat—Majdanpek), a revenit polonezului Maceszen, 180 km în 5h13:0. Sportivul român Șt. Suciu s-a clasat pe locul 6 la 30 de sec.

În clasamentul individual conduce Daros (echipa olimpică a Italiei), urmat de Maceszen (selecționata Varșovia) — la 50 sec. Șt. Suciu ocupă locul 7 la 1:45 de lider.

În clasamentul general pe echipe, pe primul loc se află selecționata olimpică a Italiei, urmată de Siporeska Pola — la 20 sec., Vojvodina — la 1:10, Dezrobirea Brașov — la 2:05.

Janou Lefevre, campioana mondială a amazoanelor, a fost una din protagonistele marelui concurs de călărie desfășurat, la Fontainebleau în cursul săptămînii ce s-a încheiat.

PE ARIPILE VÎNTULUI...

După cum au remarcat probabil și cei mai puțin atrași de atletism, primăvara 1971 a debutat sub „semnul" discului, doi aruncători, suedezul **Ricky Bruch** și americanul **Jay Silvester**, reușind să depășească una din marile granițe, „bariera" celor 70 de metri la aruncarea discului.

Din păcate, performanțele celor doi atleți care domină cu autoritate proba sînt pe cît de spectaculoase (70,12 m și 68,32 m Bruch și 70,38 m Silvester) pe atît de inutile. Rezultatele de mai sus nu vor fi supuse omologării ca recorduri ale lumii sau ale Europei, întrucît au fost încălcate unele clauze ale regulamentului I.A.A.F. (La aruncarea de 70,12 m discul lui Bruch cîntărea cu 7,5 g mai puțin, iar în concursul în care a obținut 68,32 m numărul de arbitri era inferior celui cerut de regulament. Nici performanța lui Silvester nu poate fi omologată întrucît reuniunea de la Lancaster (California) nu a fost sancționată de A.A.U.). Aceste clauze mai mult sau mai puțin determinante în stabilirea lungimii unei aruncări împiedică, de fapt, recunoașterea ca recorduri a performanțelor obținute în asemenea împrejurări. Atît la Malmoe cît mai ales la Lancaster (S.U.A.) vîntul extrem de puternic — 20 m/s la concursul din California — care în mod normal face imposibilă desfășurarea unui concurs atletic a transformat cele două reuniuni într-o adevărată vînătoare a recordului mondial. Nimeni nu contestă valoarea excepțională a celor doi atleți, ba dimpotrivă! Se știe însă că majoritatea celor mai bune rezultate ale lui Bruch au fost obținute cu vînt din față, — fenomenul portanței lungind traiectoria discului cu cîțiva metri. Aruncătorului suedez (74 de concursuri într-un an e totuși prea mult și ele aduc a tentative repetate), organizîndu-i-se concursuri ad-hoc imediat ce vîntul devine favorabil! Cît privește întrecerea de la Lancaster, vă veți edifica citind rezultatele complete, cu aruncători de 65 de metri de care nu a auzit nimeni: **Silvester 70,38 m** (a avut o aruncare depășită de... 73,08 m!!) **Vollmer 67,38 m** (cu o săptămînă în urmă își stabilise recordul personal la 62 m), **Hoffman 65,84 m, Tollefson 64,92 m, Kohler 63,32 m, Lister 62,80 m!** Reamintim că în aprilie, în primul concurs al lui Silvester din acest an (67,14 m), alți 9 aruncători depășeau bariera celor 60 de metri. După cum bănuiți, și de data aceasta sufla vîntul!

Regulamentul internațional al concursurilor de atletism nu pomenește nimic despre o limitare a vitezei vîntului în probele de aruncări. (La greutate și ciocan ea are, de altfel, o influență redusă). Așa cum evoluează însă lucrurile, se impune, credem, intervenția federației internaționale, care, într-o formă sau alta, să împiedice transformarea recordurilor la aruncarea discului într-o funcție dependentă de tăria vîntului, căci atletismul nu are nimic comun cu... loteria.

Vladimir MORARU

VEȘTI DIN ȚĂRILE SOCIALISTE

UN MODERN STADION LA EREVAN

La Erevan se construiește un modern stadion pe malul rîului Rasdan. El va avea o capacitate de 70 000 de locuri și va fi cel mai mare din această parte a Uniunii Sovietice. Terenul de fotbal va fi prevăzut și cu instalații pentru meciuri în nocturnă, cuprinzînd 50 de reflectoare ce vor folosi, pentru prima oară pe o arenă sportivă sovietică, lămpile cu xenon. Acestea sînt fabricate chiar la Erevan, la uzina de lămpi electrice. Lîngă stadion se amenajează, de asemenea, un mare parc sportiv pe o suprafață de 180 ha. În incinta parcului se vor crea o piscină de 25 metri, un teren de tenis cu tribune pentru 800 de spectatori, terenuri de baschet, volei și handbal, precum și 12 terenuri de tenis pentru antrenamente.

ZIARUL „GUANMINJIBAO" DESPRE ÎNTÎLNIRILE PRIETENEȘTI DINTRE JUCĂTORII DE TENIS DE MASĂ ROMÂNI ȘI CHINEZI

Sub semnătura colectivă a echipei naționale de tenis de masă a R. P. Chineze, „Guanminjibao" inserează un articol despre legăturile strînse dintre jucătorii fruntași ai acestei populare ramuri sportive din cele două țări.

Articolul se ocupă pe larg despre primirea călduroasă făcută toamna trecută în România selecționatei sportivilor chinezi, despre meciurile jucate și schimbul util de experiență avut cu colegii lor români. Jucătorii chinezi arată că au fost adînc impresionați de noile construcții din București, oraș pe care unii dintre ei îl văzuseră cu cîțiva ani înainte, și care între timp a devenit „mai frumos, mai plin de măreție".

Cu aceeași caldă prietenie au fost, la rîndul lor, înconjurate jucătoarele române care s-au antrenat o perioadă în comun la Pekin cu colegele lor chineze înaintea campionatului mondial de tenis de masă din Japonia.

În legătură cu participarea la acest campionat se subliniază în mod deosebit faptul că Federația română de tenis de masă a cerut excluderea echipelor regimurilor marionetă de la Pnom Penh și Saigon.

Arătîndu-se că membrii echipei naționale de tenis de masă din China salută cu frățească prietenie vizita delegației de partid și guvernamentale române, în articol se exprimă convingerea că aceasta va întări și mai mult legăturile strînse dintre sportivii chinezi și români, dintre R. P. Chineză și Republica Socialistă România.

„DIES ACADEMICUS"

Sub acest nume s-a desfășurat, recent, la Dresda cea de a treia ediție a întrecerilor sportive studențești din centrul universitar local. În ciuda timpului defavorabil — friguros și ploios — diferitele competiții au atras pe terenuri și în sălile de sport aproximativ 5 800 de studenți. S-au disputat întreceri de atletism (un triatlon), natație, popice, turnee de volei și tenis.

O altă acțiune cu caracter de masă care s-a desfășurat, în ultima vreme, în toate localitățile din R.D. Germană, este „Spartachiada kilometrului" la ciclism. Întrecerea este deschisă copiilor și tineretului începător și constă din parcurgerea unui km pe bicicletă în cel mai scurt timp. Într-o singură duminică, această competiție a reunit în întrecerile organizate în 29 de centre aproape 1 400 de copii și tineri.

„TRIUNGHIULARUL" DE LA CLUJ

(Urmare din pag. 1)

Walde (1,98 m). Janczenko va ajunge pe locul 2 de pe 4, în timp ce Jurcă (1,89 m) va ocupa locul 3. Bogdan se va reabilita parțial. Cu 1,86 m, el va urca din nou pe locul 9, urmat de Nicolau (1,83 m). Cu 1,89 m, Sepci a ajuns pe locul 12.

Ultima probă a primei zile — 400 m — l-a remarcat pe polonezul **Mis** (48,4 sec), dar Walde cu 49,7 sec. își va păstra poziția de lider cu un punctaj de 4052. L-au urmat polonezii Janczenko (51,7 sec.) 3945 p și Skowronek (49,3 sec) 3940 p. Cel mai bine clasat dintre români este Jurcă (locul 6) cu 3840 p. Iată și pozițiile celorlalți decatloniști români: 8. Bogdan 3808 p; 11. Nicolau 3740 p; 15. Sepci 3673 p; 17. Gavrilaș 3498 p și 18. Vasilescu 3358 p. În clasamentul general, acum, la jumătatea concursului, conduce echipa **Poloniei** cu 19.363 p, urmată de cele ale R. F. a Germaniei cu 19.042 p și României cu 18.559 p.

„Internaționalele" de tir ale României

(Urmare din pag. 1)

condițiile tehnice pentru rezultate valoroase".

— Care este pulsul în tabăra noastră?

— Țintașii români s-au pregătit cu toată atenția. Și pentru ei aceste competiții constituie un test important, un criteriu de selecție în vederea campionatelor europene de la Suhl (R. D. Germană) din luna august. O serie de rezultate bune obținute de ei la Balcaniadă, în „Cupa țărilor latine și Greciei", sau la „internaționalele" de la Leipzig ne dau speranțe că și aici, la Tunari, trăgătorii noștri se vor afla printre protagoniștii concursurilor. Noi prezentăm sportivi valoroși la aproape toate probele de seniori, femei și juniori.

Indiscutabil, acest festival al tirului internațional, care va ține capul de afiș al poligonului Tunari timp de patru zile, reprezintă un eveniment de mare însemnătate, acum cu numai două luni înaintea campionatelor europene. Aceasta este, de altfel, și una dintre explicațiile abundenței de nume celebre pe tabelul participanților. Chiar din prima zi, la pistol viteză vor evolua, cu excepția campionului mondial Liverzani (Italia), cei mai renumiți specialiști ai genului, laureați ai J. O. și campionatelor lumii. La fel și în cadrul clasicei probe de meci englez (armă liberă calibru redus 60 f culcat). Prin urmare, atuuri suficiente pentru ca „internaționalele" de tir ale României să se anunțe pline de prestanță chiar din ziua debutului.

La lupte greco-romane

(echipe de tineret)

BUCUREȘTI—PRAGA 6—3

Aseară, în sala Dinamo din Capitală, a avut loc întîlnirea internațională de lupte greco-romane dintre echipele de tineret ale orașelor București și Praga. Meciurile la cele 9 categorii de greutate (la cat +100 kg oaspeții n-au prezentat concurent) au fost de bun nivel tehnic și spectacular. În final, victoria a revenit selecționatei bucureștene cu scorul de 6—3. S-au remarcat **I. Gîbu, V. Rădulescu, Șt. Badea** și **E. Hupcă** de la învingători, **A. Machu, N. Ivasjuk, J. Ban** și **I. Müller** de la oaspeți. Astăzi, de la ora 10, tot în sala Dinamo, va avea loc partida revanșă.

RAPID FĂCUT K.O. DE STEAGUL ROȘU!

(Urmare din pag. 1)

mai fost Rapid condusă cu acest scor la București? Greu de dat un răspuns imediat. **În sfîrșit, în min. 43,** poate la **singura** fază mai curată creată de înaintașii giulești (dar care a avut la origine greșeala lui Rusu) **Năsturescu a centrat și Petreanu a înscris printr-un șut puternic.** În sufletele giuleștenilor nutreau de acum gîndurile de refacere a terenului pierdut. Și în min. 44 diferența putea fi micșorată. **Dar la un 11 m acordat gratuit de N. Rainea, la un plonjon spectaculos al lui Năsturescu** (cu cîtă ușurință s-a lăsat păcălit arbitrul), **Codreanu ratează penalty-ul!**

După pauză, fotbalul n-a ieșit din mediocritate. Steagul roșu și-a văzut de joc și prin cîteva contraatacuri clare putea să-și mărească avantajul. Gyorfi (min. 46 și 73, singur cu portarul), apoi Rădoi și Florescu ratează incredibil, lăsînd impresia că nu mai vor să înscrie. În acest timp, în tabăra rapidistă nu se produc minuni. Giuleștenii ratează mari ocazii, nu-l pot învinge pe Adamache nici de la 6 m (Petreanu — min. 78, M. Stelian — min. 83) sau cînd reușesc se opune Pescaru, care salvează de pe linia porții (min. 72). Dar bucureștenii nu-și pot stăpîni nervii. În min. 64, la un duel cu Pescaru, Dumitru atacă cu talpa și arbitrul îl elimină pentru joc periculos. După părerea noastră, decizia a fost prea severă. Atunci, Dan face un gest necugetat, poate nemaivăzut pe stadioanele noastre, pentru care N. Rainea trebuia să-l elimine. Enervat de decizia arbitrului, la eliminarea lui Dumitru, fundașul rapidist se dezbracă de tricou și-l aruncă spre conducătorul de joc. Urmează aproape 3 minute de scene penibile, după care partida se reia, în aceeași atmosferă, și la același nivel mediocru. În cele din urmă, Rapid trebuie să accepte înfrîngerea, ca urmare a comportării sale nesatisfăcătoare.

TURNEUL ECHIPEI RACING CLUB BEIRUT

Între 31 iulie și 2 august, echipa Racing Club Beirut va întreprinde în țara noastră un turneu de trei jocuri. În prezent, se cunoaște numai unul dintre parteneri: Petrolul Ploiești. S-ar putea ca ceilalți doi să fie Steagul roșu Brașov și Farul Constanța.

JOSE NAPOLES ȘI-A RECUCERIT TITLUL

LOS ANGELES, 5 (Agerpres). — Boxerul american de cat. semimijlocie, Jose Napoles, și-a recucerit titlul de campion al lumii, învingîndu-l prin k.o. tehnic în repriza a 8-a pe americanul Billy Backus. În vîrstă de 31 de ani, Napoles a obținut a 42-a victorie înainte de limită din cele 59 de victorii realizate în cariera sa.

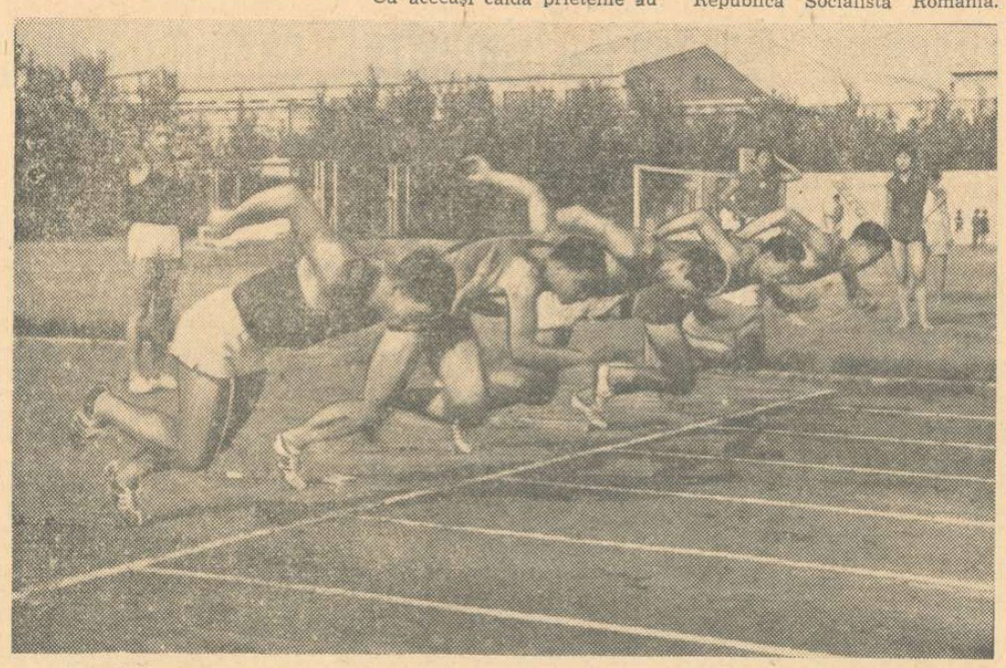

O dată cu începerea activității în aer liber, în diferite localități din Republica Populară Chineză au loc pregătiri intense ale atleților în vederea întrecerilor din sezonul de vară. Iată un aspect de la un antrenament al sprinterilor. Foto: HSINHUA

TELEX

Selecționata masculină de baschet a U.R.S.S. și-a încheiat turneul în S.U.A., jucînd la Utah cu reprezentativa orașului. Gazdele au obținut victoria cu scorul de 94—91. Aceasta a fost prima înfrîngere a baschetbaliștilor sovietici din cele 9 meciuri susținute.

■

Etapa a 5-a a turului ciclist al Angliei, desfășurată pe distanța Harrogate — Hull, a fost cîștigată de olandezul Jan Aling (148 km în 3h 34:0). El l-a întrecut la sprintul final pe cehoslovacul Jiri Hava.

În clasamentul general individual conduce elvețianul Hubschmid, urmat de olandezul Den Hertog — la 14 sec.

■

Numeroși spectatori au urmărit la Geneva meciul de box profesionist dintre deținătorul centurii europene la cat. semimijlocie, englezul Ralph Charles, și șalangerul său oficial, francezul Roger Menetrey. Spre surprinderea generală, Menetrey a obținut victoria înainte de limită, devenind campion european.

■

În etapa a 2-a a turneului final al „Cupei Italiei" la fotbal s-au înregistrat următoarele rezultate: Fiorentina — F.C. Torino 4—0 (1—0); A.C. Milan — F.C. Napoli 2—2 (1—2). În clasament conduce Fiorentina cu 3 p, urmată de F.C. Napoli și F.C. Torino — 2 p și A.C. Milan — 1 p.

■

Competiția ciclistă Marele premiu „Midi Libéré" a continuat cu etapa a 2-a, care a revenit belgianului Eddy Merckx, cronometrat pe 210 km în 5h 11:21. El a dispus la sprintul final de olandezul Zoetemelk și de belgianul Dierickx. În clasamentul general individual conduce Merckx.

◦ultimele știri◦ ultimele rezultate◦ultimele știri◦

PROGRESUL BUCUREȘTI — POLITEHNICA CLUJ 4—1 LA POLO

Ieri, la bazinul Dinamo, a avut loc meciul de polo, din cadrul campionatului republican, dintre echipele Progresul și Politehnica Cluj. Bucureștenii s-au dovedit superiori colegilor lor de întrecere, impunîndu-se încă de la începutul partidei. Totuși, „bancarii" au înscris numai un singur gol (Boian) în prima repriză. În prima parte a reprizei a II-a, studenții au o revenire puternică, reușind să egaleze prin Pop. Finalul reprizei aparține Progresului, care ia din nou conducerea prin același Boian. Următoarele două reprize sînt la discreția gazdelor, care mai înscriu cîte un gol pe repriză (Pantazi și Pleșca). A arbitrat bine N. Nicolaescu (Buc.)

Rezultat final: 4—1 (1—0, 1—1, 1—0, 1—0). **(Pavel PEANĂ)**

PAUL SOARE (STEAUA) CONDUCE ÎN „CUPA OLIMPIA" LA CICLISM

Deosebit de disputate au fost întrecerile cicliste de ieri după-amiază, desfășurate pe interesantul circuit din str. Maior Coravu, în cadrul etapei a II-a din „Cupa Olimpia". **La seniori,** după 30 de ture, victoria a revenit lui P. Soare (Steaua), urmat de T. Vasile (Dinamo) și I. Gavrilă (Steaua). Clasamentul în urma sprinturilor intermediare (la fiecare 3 ture): 1. T. Vasile 18 p, 2. V. Selejan 16 p, 3. C. Ciocan (Dinamo) 14 p. **După două etape, conduce în clasamentul general, P. Soare (Steaua).**

La juniori — prima etapă (15 ture) — victorios a ieșit Valentin Ilie (C.S. Brăila), urmat de G. Ionescu (Steaua) și A. Neagoe (Dinamo). Clasamentul sprinturilor intermediare: 1. M. Ferfelea (Steaua) 14 p, 2. A. Vulcu (Steaua) 10 p, 3. A. Neagoe (Dinamo) 7 p.

Astăzi, etapa a III-a (ultima), pe șoseaua Ploiești, varianta Buftea. Plecarea la ora 9, de la km 7.

FLORETIȘTII ROMÂNI ÎN „CUPA GIOVANINI"

În marele turneu internațional de floretă — bărbați „Cupa Giovanini", care se desfășoară la Bologna, reprezentanții României au trecut cu succes primul tur: Falb și Ștefan cu 4v, iar Țiu, Haukler și Mureșan cu 3v. În turul II, care nu se terminase în momentul convorbirii noastre telefonice, au fost eliminați Haukler și Ștefan, s-a calificat Falb și luptau încă cu șanse de calificare Mureșan și Țiu.

MÖNCHENGLADBACH — CAMPIOANĂ A R. F. G. LA FOTBAL

Campionatul de fotbal al R. F. a Germaniei a luat sfîrșit cu victoria echipei Borusia Mönchengladbach, care a învins, în ultima etapă (în deplasare), pe Eintracht Frankfurt cu 4—1, în timp ce principala sa rivală, Bayern München, a pierdut (în deplasare) cu 0—2 în fața lui M.S.V. Duisburg.

Redacția și administrația: București, str. Vasile Conta nr. 16; telefoane: centrală 11.10.05, secția corespondenți 11.51.09, interurban 72 și 286; telex: sportrom buc. 180, Tiparul „I. P. Informația", București 10308

PROLETARI DIN TOATE ȚĂRILE, UNIȚI-VĂ!

sportul

ZIAR AL CONSILIULUI NAȚIONAL PENTRU EDUCAȚIE FIZICĂ ȘI SPORT

ANUL XXVI — Nr. 1283 (6717) 4 PAGINI 30 BANI Luni 7 iunie 1971

Fostul campion și recordman al lumii, Virgil Atanasiu *este clasat pe locul secund (primul dintre români) după manșa I a uneia dintre cele mai spectaculoase probe, cea de pistol viteză.*

Foto: M. FELIX

Pe poligonul Tunari

MELANIA PETRESCU — CAMPIOANĂ INTERNAȚIONALĂ A ROMÂNIEI

● Multe rezultate remarcabile în prima zi ● Azi, întreceri de mare spectacol

Poligonul Tunari, gătit ca de zile mari, a primit ieri pe oaspeții campionatelor internaționale ale României și ai „Marelui Premiu Carpați". După frumoasa festivitate de deschidere, sportivi și sportive din 19 țări au luat loc pe standuri și primele focuri au început să răsune...

Ziua inaugurală s-a caracterizat prin rezultate remarcabile la mai toate probele. Și mai îmbucurător este faptul că printre primii performeri se află și reprezentanții țării noastre. Astfel, **Melania Petrescu** a cucerit titlul de campioană internațională a României la proba de armă standard culcat 60 de focuri, cu un rezultat excepțional: 593 p (cu un punct peste recordul mondial) printre învinsele ei numărîndu-se campioana și recordmana lumii, iugoslava Desanka Perovici. Cifre ridicate au obținute și alte două românce, Edda Baia și Ana Goreti.

Proba olimpică de armă liberă calibru redus, 60 focuri culcat, a revenit belgianului **Francois Lafortune** cu 597 p (la un punct diferență de recordul lumii). Mențiuni merită și concurenții noștri Marin Ferecatu și Marín Marin. În schimb, țintași consacrați cum sînt Caban, Șandor și Olărescu s-au prezentat sub plafonul posibilităților lor.

O întrecere foarte disputată a oferit pistolul viteză, probă care se va încheia astăzi. Interesant însă că în prima manșă, dintre toate celebritățile prezente la start, doar **Atanasiu** și sovieticul **Suleimanov** au confirmat așteptările. Ultimele 30 de focuri urmează să decidă pe învingător, greu de pronosticat la ora cînd scriem aceste rînduri. Oricum, seriile de azi anunță adevărate demonstrații de virtuozitate.

C. COMARNISCHI

(Continuare în pag. a 4-a)

PROGRAMUL ZILEI

De la ora 8,30: Marele Premiu Carpați la talere aruncate din șanț și din turn, ultima manșă de 100 de talere la seniori și 50 talere la femei și juniori.

De la ora 9: campionatele internaționale ale României: armă liberă calibru redus 3X40 focuri și pistol viteză 60 focuri (ultima manșă).

Ora 15,30: festivitatea de premiere la întrecerile dotate cu Marele Premiu Carpați.

În Comitetul Executiv al F.I.S.U.

DEZBATERI AMPLE ALE SPORTULUI UNIVERSITAR

Lucrările Comitetului Executiv al Federației internaționale a sportului universitar au continuat și în cursul zilei de ieri. Au prezentat rapoarte despre activitatea depusă pînă acum dr. *Primo Nebiolo*, (Italia) președintele F.I.S.U., și dr. *Michel Ostyn* (Belgia), secretar general al federației.

Au fost făcute, de asemenea, informări despre unele competiții importante care au avut loc. Astfel, au fost discutate: „Universiada" de vară de la Torino din anul 1970, „Universiada" de iarnă din Finlanda, precum și turneul internațional studențesc de tenis de masă care s-a disputat în România în luna februarie.

S-a făcut o amplă analiză a Campionatului mondial studențesc de handbal care a avut loc în această primăvară la Praga.

Dezbaterile de duminică au cuprins și cîteva puncte deosebit de importante din activitatea viitoare a Federației internaționale a sportului universitar. Astfel, dl. *Henri Mc Kenzie* (SUA) a prezentat un amplu report despre problemele organizatorice ale viitoarei „Universiade" de iarnă ce va avea loc în stațiunea Lake Placid din Statele Unite în luna martie a anului viitor.

Tot cu această ocazie dl. *G. Sanchez-Mayoral* (Spania) a făcut precizări asupra viitoarei Adunări Generale a F.I.S.U. ce se va ține în luna septembrie a acestui an la Madrid.

Delegația română a prezentat o informare asupra organizării Campionatului european studențesc de fotbal (open) pe care îl va organiza țara noastră în luna iulie a anului viitor.

În cursul zilei de luni, membrii Comitetului Executiv F.I.S.U. vor face o excursie pe litoral, cu care prilej vor fi vizitate stațiunile Mamaia, Eforie, Mangalia, Neptun, Jupiter.

O DELEGAȚIE A A.D.A.C. A SOSIT ÎN CAPITALĂ

Duminică după amiază a sosit în Capitală delegația celui mai mare club automobilistic din R. F. a Germaniei (ADAC) formată din domnii Hans Bretz, președinte, și Franz Stadler, vicepreședinte.

Oaspeții vor face o vizită de 5 zile în țara noastră la invitația ministrului Turismului, Ion Cosma, președintele Automobil Clubului Român, și vor avea contacte cu reprezentanții Ministerului Turismului și ai A.C.R. privind lărgirea relațiilor turistice între România și R. F. a Germaniei.

BOXERII DINAMOVIȘTI VICTORIOȘI ÎN R.F.G.

În primul meci din cadrul turneului pe care îl efectuează în R.F. a Germaniei, boxerii de la Dinamo București au întîlnit, la Lübeck, o selecționată a orașelor Travemünde și Kaltenkirchen, de care au dispus cu scorul de 12—6.

ECHIPA R.F. a GERMANIEI A CÎȘTIGAT TRIUNGHIULARUL DE DECATLON DE LA CLUJ

CLUJ, 6 (**prin telefon, de la trimisul nostru**). Ziua a doua a întîlnirii de decatlon România — Polonia — R.F. a Germaniei s-a rezumat la un duel între... atleții oaspeți. Reprezentanții țării noastre au cedat treptat pozițiile cucerite sîmbătă cu destule eforturi, rămînîndule doar satisfacția de a fi concurat în compania unor atleți de elită, de la care, desigur, au cîte ceva de învățat.

Prima probă desfășurată duminică, cea de 110 mg, a consemnat prezența în prim plan a doi atleți cu același rezultat (14,6), polonezul Katus și Perk Walde (R.F.G.), care conducea în clasament după prima zi, a fost înregistrat cu 14,8 rezultat care i-a asigurat mai departe poziția de lider. Cu 15,4 Bogdan va trece de pe locul 8 pe 7, fiind primul dintre atleții români. În schimb, Jurcă, cu 16,0 va ajunge de pe locul 6 pe locul 9. Nicolau n-a putut nici el să-și păstreze locul 11, rezultatul de 15,4 „aruncîndu-l" pe locul 13, urmat de Sepci (14), Gavrilaș, (16) și Vasilescu (18).

Discul s-a desfășurat în aceeași atmosferă decepționantă pentru noi. Performanța cea mai bună a obținut-o vest-germanul Perk (46,38), dar Walde se va menține în frunte.

Tiberiu STAMA

(Continuare în pag. a 4-a)

VIZITA DELEGAȚIEI DE PARTID ȘI GUVERNAMENTALE ROMÂNE, CONDUSĂ DE TOVARĂȘUL NICOLAE CEAUȘESCU, ÎN REPUBLICA POPULARĂ CHINEZĂ

ENTUZIASTĂ PRIMIRE FĂCUTĂ OASPEȚILOR LA ȘANHAI

Duminică, delegația de partid și guvernamentală a Republicii Socialiste România, condusă de tovarășul Nicolae Ceaușescu, secretar general al Partidului Comunist Român, președintele Consiliului de Stat a vizitat orașul Șanhai.

Înainte de sosirea avionului oficial, pe aeroport se adunaseră mii de oameni: militari din forțele armate terestre, navale și aeriene, miliție populară și gărzi roșii, muncitori, tineri. O fanfară muncitorească intona marșuri. Moderna și masiva clădire a aerogării era dominată de mari pancarte pe care scria: „Un călduros bun venit delegației de partid și guvernamentale române!", „Trăiască prietenia dintre poporul chinez și poporul român!".

În momentul aterizării avionului izbucnesc îndelungi aclamații. La coborîrea din avion a tovarășului Nicolae Ceaușescu și a soției sale, Elena Ceaușescu, a membrilor delegației române, care sînt însoțiți de Ciu En-lai, membru al Comitetului Permanent al Biroului Politic al C.C. al P.C. Chinez, premierul Consiliului de Stat al R. P. Chineze, și Cian Ciun-ciao, membru al Biroului Politic al C.C. al P.C. Chinez, prim-secretar al Comitetului municipal Șanhai al P.C. Chinez și președinte al Comitetului revoluționar municipal, cei veniți în întîmpinare îl salută cu deosebită cordialitate.

Drumul spre centrul orașului străbate sectorul Cian Din, în care fabricile de textile și imprimeriile de țesături se aliniază de-a lungul a mai mulți kilometri. De la balcoane și ferestrele caselor cu un singur cat, ca și al clădirilor moderne înalte, numeroși locuitori se alătură manifestărilor mulțimii care nu a mai lăsat nici un loc liber pe cele două laturi ale traseului.

Într-o mașină deschisă, tovarășul Nicolae Ceaușescu, împreună cu tovarășii Ciu En-lai și Cian Ciun-ciao, răspund celor care își manifestă bucuria prin aclamații, dansuri, demonstrații sportive. Cu sentimente de caldă simpatie este salutată Elena Ceaușescu, aflată tot într-o mașină deschisă, împreună cu soția tovarășului Cian Ciun-ciao, și cu tovarășa Din Ciamei, soția vicepremierului Li Sien-nien.

Coloana de mașini se apropie de un vast complex de impunătoare clădiri de marmură, ale căror linii sobre se detașează printre tinîle arteziene ce le înconjoară. Complexul găzduiește Expoziția industrială permanentă a orașului Șanhai. La intrare, pe o platformă special amenajată, sute de copii înscriu cu flori urarea în limba română: „Bun venit".

Oaspeții sînt invitați să viziteze expoziția, primind ample explicații din partea gazdelor.

Duminică seara, în cinstea înalților oaspeți Comitetul de partid municipal Șanhai și Comitetul revoluționar municipal au oferit o recepție, care s-a desfășurat într-o atmosferă cordială, prietenească.

Delegația de partid și guvernamentală română a asistat apoi la un spectacol de gală. Un colectiv de artiști a prezentat baletul cu tema revoluționară contemporană „Fata cu părul cărunt".

★

Tovarășul Ion Gheorghe Maurer, membru al Comitetului Executiv, al Prezidiului Permanent al C.C. al P.C.R., președintele Consiliului de Miniștri, a vizitat duminică după amiază Palatul de vară din Pekin. Un mare număr de vizitatori au salutat cu deosebită căldură pe oaspete.

Pretendentele la titlu, Dinamo și Rapid, învinse!

PÎNĂ MIERCURI, ACELEAȘI INCERTITUDINI

● Etapa în care a plouat cu goluri: 33! ● O surpriză mai mare ca alta: la București și la Petroșani ● La Arad, scorul etapei: 6—0 ● A cucerit Jiul punctele salvării? ● Steagul roșu a obținut singura victorie în deplasare.

Mirarea surpriză de simbătă, înfrîngerea Rapidului pe teren propriu, n-a pus capăt luptei pentru titlu, cum foarte mulți au fost tentați să creadă, alăturînd acestui rezultat neașteptat posibilitatea unei victorii dinamoviste, sau cel puțin un egal, în meciul de la Petroșani. Dar, ca și săptămîna trecută, cînd, încheind de asemenea partida înaintea celorlalte Rapidul a apărut în ipostaza de iremediabil pierdut, Dinamo a lăsat din nou să-i scape marea ocazie de a se distanța, de a-și îngenunchea principala adversară. Și iată că, datorită acestui eșec de la Petroșani, partida directă, de miercuri, dintre Rapid și Dinamo, care părea să-și fi pierdut importanța, a redevenit un mare derby, un joc-cheie, pe care spectatorii îl vor trăi cu aceeași intensitate ca și cele două echipe. S-ar putea ca în această zi campionatul să-și dezvăluie toate tainele sale și să ne spună, în sfîrșit, cine va fi echipa campioană: Dinamo sau Rapid?

La celălalt pol al clasamentului, rezultatele de ieri au aprins speranțe în inimile fotbaliștilor de la Jiul, în timp ce C.F.R. Cluj și Progresul nu s-au putut întoarce din grelele lor deplasări, cu nici o perspectivă în plus. Bucureștenii au fost foarte aproape de a cuceri punctul mult visat, dar zeul fotbalului le-a făcut în necaz de data aceasta, trimițîndu-i șuturile peste sau pe lîngă poarta lui Corec.

Să notăm că această etapă a stabilit un nou record de eficacitate: 33 de goluri marcate (v.r.: etapa a 8-a, cu 31 de goluri). Dar, fiindcă în acest sport nu sîntem mulțumiți niciodată, vom vedea acum celălalt aspect al lucrurilor și ne vom întreba, îngrijorați: ce fac apărările?!

Jc. B.

Cu un șut expediat de la 25 m, Tătaru a „ghicit" colțul lung, făcînd inutil plonjonul portarului Ariciu.

Foto: THEO MACARSCHI

REZULTATE TEHNICE

Farul — Politehnica	2—1 (0—0)
Petrolul — C.F.R. Cluj	2—1 (1—0)
Jiul — Dinamo	2—0 (1—0)
„U" Cluj — Univ. Craiova	5—1 (3—0)
Steaua — F.C. Argeș	5—1 (4—0)
U.T.A. — Sport Club Bacău	6—0 (3—0)
C.F.R. Timișoara — Progresul	2—1 (2—1)
Simbătă: Rapid — Steagul roșu	1—3 (1—3)

ETAPA VIITOARE (9 iunie)

Politehnica	—	U.T.A. (0—2)
Dinamo	—	Rapid (1—1)
Univ. Craiova	—	C.F.R. Cluj (0—0)
Steagul roșu	—	Sport Club Bacău (0—1)
Steaua	—	Progresul (1—1)
„U" Cluj	—	Farul (0—2)
F. C. Argeș	—	C.F.R. Timișoara (2—0
Jiu	—	Petrolul (0—1)

CLASAMENT

1. DINAMO	26	13	7	6	41—22	33
2. Rapid	26	11	10	5	30—20	32
3. Farul	26	11	8	7	36—34	30
4. Steagul roșu	26	12	5	9	24—22	29
5. Petrolul	26	10	9	7	31—29	29
6. U.T.A.	26	12	4	10	38—28	28
7. Steaua	26	10	8	8	37—28	28
8. Univ. Craiova	26	11	6	9	22—24	28
9. Politehnica	26	11	4	11	40—35	26
10. „U" Cluj	26	9	8	9	29—25	26
11. F.C. Argeș	26	8	8	10	33—37	24
12. Jiul	26	10	3	13	23—29	23
13. Sport Club Bacău	26	10	3	13	31—40	23
14. C.F.R. Cluj	26	8	6	12	31—41	22
15. Progresul	26	7	6	13	25—33	20
16. C.F.R. Timișoara	26	6	3	17	17—41	15

GOLGETERI

13 goluri: Tătaru — 1 din 11 m (Steaua).

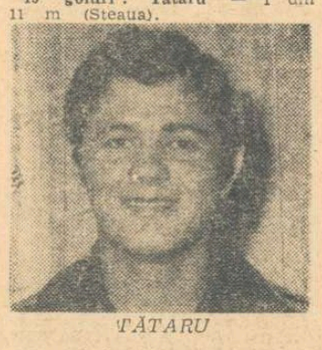

TĂTARU

12 goluri: Moldoveanu (Politehnica), Frățilă (F. C. Argeș).

11 goluri: Dumitrache — 4 din 11 m (Dinamo), Adam — 1 din 11 m („U" Cluj).

10 goluri: Oblemenco — 1 din 11 m (Univ. Craiova).

9 goluri: Neagu — 1 din 11 m (Rapid), Cuperman — 1 din 11 m (Politehnica).

ECHIPA ETAPEI

ADAMACHE (Steagul roșu)

SATMAREANU (Steaua) — JENEI (Steagul roșu) — OLTEANU (Steagul roșu) — POPOVICI (U.T.A.)

PESCARU (Steagul roșu) — LERETER (U.T.A)

PERONESCU (Jiul) — TĂTARU (Steaua) — ADAM („U" Cluj) — GYORFI (Steagul roșu)

Învingînd pe Dinamo

RUGBYȘTII DE LA STEAUA NU MAI POT PIERDE TITLUL

Mai sînt două „runde", și campionatul primei divizii rugbystice se va încheia. Partidele etapei a XX-a s-au caracterizat printr-o luptă acerbă pentru puncte dusă — în general — în limitele sportivității. În fruntea clasamentului, apele s-au limpezit. STEAUA nu mai poate pierde titlul. Acum rămîne doar ca jocurile următoare să definitiveze și soarta ultimelor clasate. În disputa pentru evitarea retrogradării *Constructorul* continuă cursa care n-ar fi exclus să fie încununată de succes.

Pe stadionul din șos. Ștefan cel Mare, ieri dimineață, s-au întîlnit DINAMO și STEAUA, într-un meci cu o miză deosebită pentru steliști. În caz de victorie, Steaua nu mai putea pierde titlul, dimpotrivă, un succes dinamovist deschidea largi porți Griviței Roșii. Fluierul final al arbitrului avea însă să consfințească un rezultat favorabil militarilor: 18—14 (3—5).

În primele minute ale reprizei întîi am asistat la un joc de uzură la mijlocul terenului, ambele echipe ferindu-se să se angreneze într-o luptă „corp la corp". Și, pe rînd, stelistul *Durbac*, dinamoviștii *Nica* și *Fugigi*, ratează lovituri de pedeapsă din poziții favorabile, scorul menținîndu-se alb, pînă în min. 19, cînd *Durbac* reușește transformarea unei lovituri de pedeapsă. După 13 minute, *Nicolescu* aduce egalarea printr-o încercare, în urma unei excelente faze de atac. Transformă *Florescu* și 5—3 pentru Dinamo, scor cu care se încheie repriza. La reluare cei care atacă cu mai multă insistență sînt rugbyștii de la Steaua. În min. 44, *Durbac* transformă o nouă lovitură de pedeapsă, *Mateescu* imitîndu-l după cinci minute. Este rîndul dinamoviștilor să reducă din handicap. Min. 51, *Bucos* nu ratează lovitura de pedeapsă. Două greșeli comise de Dinamo, permit în min. 53 și

Emanuel FANTANEANU

(Continuare în pag. a 2-a)

După o grămadă spontană dinamoviștii (în alb) încearcă să inițieze un nou atac.

Foto: DRAGOȘ NEAGU

În revenire de formă

C.P.B. CIȘTIGĂ CATEGORIC „CUPA ROMÂNIEI" LA OINĂ

După dușul rece din „Cupa U.G.S.R.", cînd a gustat de mai multe ori din amărăciunea înfrîngerii, C.P., București, actuala campioană a țării, a înțeles că numai pregătirea asiduă o poate reabilita în fața numeroșilor ei suporteri. Și la finala „Cupei României", desfășurată timp de trei zile pe stadionul din Mangalia, tipografii au dat deplină satisfacție. Ei au abordat fiecare meci cu prudență iar apoi — grație unei pregătiri tehnice și fizice superioare-bucureștenii s-au declanșat, realizînd în unele meciuri tot ce am dorit.

Și acum amănunte de la returul actului final. În primul meci al reuniunii, Biruința Gherăești (jud. Neamț) a reușit să conducă la pauză cu 10—1, pe C.P.B., lăsînd impresia că va produce marea surpriză. Dar, tipografii, dorind să termine competiția neînvinși, au făcut o repriză la „prindere" de o frumusețe rară, au executat o gamă de pase derutante, combinînd pînă cînd și-au prins adversarii în poziții ușor de țintit. Scor final 15—11 pentru C.P.B. Și al doilea meci a fost atractiv, Celuloza Călărași, care nu cîștigase nici un meci în tur, și-a luat o meritată revanșă în fața oiniștilor de la Viața Nouă Olteni (jud. Teleorman). Conduși la pauză cu 10—0, jucătorii din Călărași au minuit mingea cu multă precizie la „prindere", obligîndu-și adversarii — nesiguri la „bătaie" — să se apere în derută și în cele din urmă să părăsească loviți terenul. Rezultat 13—10 pentru Celuloza. O desfășurare palpitantă a avut întîlnirea dintre Biruința Gherăești și Viață Nouă Olteni, învingătoarea cunoscîndu-se abia după ce ultimul om a trecut linia de sosire: 8—7. În rest, echipele favorite și-au adjudecat victoria clar: C.P.B. — Celuloza Călărași 17—6; Biruința — Celuloza Călărași 16—7; CPB — Viață Nouă Olteni 13—4.

CLASAMENT FINAL: 1. C. P. București 18 p, 2. Biruința Gherăești 12 p, 3. Viață Nouă Olteni 10 p, 4. Celuloza Călărași 8 p.

În meciul decisiv din turneul pentru locurile 5—8, Avîntul Frasin a învins cu 15—9 pe Avîntul Curcani (jud. Ilfov), fiind urmate în clasament de Torpedo Zărnești și Voința Sibiu.

Tr. IOANIȚESCU

CICLISM

ÎN „CUPA OLIMPIA", VICTORIE CLARĂ A DINAMOVISTULUI TEODOR VASILE

Cu etapa de ieri (a III-a) s-a încheiat ediția din acest an a tradiționalei competiții „Cupa Olimpia", care s-a bucurat de o reușită organizare.

La seniori, după un bine orientat atac al dinamoviștilor — liderul cursei, P. Soare (Steaua) fiind lăsat în pluton — Teodor Vasile (Dinamo) a obținut o victorie categorică, parcurgînd 110 km în 2 h 37:44. Media orară 42 km. Pe locurile următoare St. Ene (Steaua), St. Rusen (C.S. Brăila), A. Zaroschi (Dinamo), I. Ignat (Met. Ploiești), toți același timp. Pe locul 6 St. Szekely (Dinamo) la 10 secunde. La 4 minute a sosit plutonul, al cărui sprint l-a cîștigat V. Selejean (Dinamo), urmat de Gh. Negoescu (Steaua), Mihai Hrisoveri (Dinamo), C. Ciocan (Dinamo) etc. **Clasament general:** 1 .T. Vasile 5 h 54:34, 2. St. Rusen 5 h 55:29, 3. A. Zaroschi 5 h 55:34, 4. I. Ignat 5 h 55:34 5. St. Szekely 5 h 55:44, 6. St. Ene 5 h 56:08.

La juniori mari, în etapa a II-a, după 60 de kilometri, V. Iancu (Șc. sp. 1) a obținut victoria, urmat de A. Vulcu (Steaua) și M. Ferfelea (Steaua). **Clasament general:** 1. V. Iancu 2 h 06:27, 2. A. Vulcu 2 h 06:32, 3. Valentin Ilie (C.S. Brăila) 2 h 06:35, 4. M. Ferfelea 2 h 06:45, 5. Gh. Ionescu (Steaua) 2 h 06:52.

Juniorii mici și-au disputat întîietatea de-a lungul a 40 de kilometri. În final a fost vorba de o tranșare a rivalității dintre doi brăileni. A cîștigat Adrian Dumitrescu, învingînd pe colegul său, talentatul Cezar Hîrjescu, ambii de la C.S. Brăila. Pe locul 3, A. Ciobanu (Voința Ploiești), urmat de Șt. Popescu (Șc. sp. 3) și Sebastian Achim (Șc. sp. 3).

„Cupa Olimpia", ediția 1971, a fost o întrecere vie disputată, de la primul la ultimul kilometru, ea constituind totodată și un excelent mijloc de verificare a pregătirii cicliștilor noștri în vederea apropiatei competiții internaționale „Cupa Voința".

em. i.

Dobîrceanu *(Universitatea)* aflată *liberă pe semicerc înscrie un gol spectaculos. Fază din meciul* Universitatea București — Confecția, *cîștigat de prima formație.* Foto: F. THEO

handbal

C. S. M. SIBIU — învinsă pe teren propriu — NU MAI POATE EVITA RETROGRADAREA

S-a mai scurs o etapă din campionatul feminin de handbal, cu meciuri aprige, mai ales pentru formațiile angrenate în lupta pentru evitarea retrogradării, și cu victorii concludente ale echipelor fruntașe, dominate de Universitatea București, rămasă în continuare lider.

UNIVERSITATEA BUCUREȘTI — CONFECȚIA 18—15 (8—7). Altădată un mare derby al campionatului, meciul a furnizat totuși, în ciuda actualei diferențe de poziție în clasament dintre cele două competitoare, o întîlnire frumoasă, în care studentele au cîștigat — este drept — dar după multe emoții. Mai ales în prima repriză și într-o bună parte din cea secundă, handbalistele de la Confecția au constituit un adversar incomod pentru Universitatea, ceea ce a făcut ca victoria acesteia din urmă să nu se contureze clar decît în ultimele 10 minute. Pînă atunci, acționînd cu convingere prin pivoți și pe extreme, Confecția a dat mult de furcă apărării 4+2 a studentelor (de această dată parcă puțin prea avansată, ceea ce a făcut-o mai penetrabilă !), iar în defensivă a adoptat același sistem, obligînd echipa Universității să utilizeze intens pivoții și să neglijeze oarecum combinațiile de la 9 m. Prin această dispută, aproximativ egală pe plan tactic, s-a ajuns la o întrecere dinamică, interesantă de urmărit și care — dacă Confecția nu rata așa de mult (două aruncări de la 7 m, ca să nu mai vorbim de alte situații extrem de favorabile) s-ar fi putut încheia chiar cu un rezultat mai puțin scontat. Au marcat: **Arghir (7), Tair (5), Dobîrceanu (4), Schramko** și **Scorțescu** pentru Universitatea, **Matache (6), Serediuc (3), Dumitru (2), Dincă (2), Zamfirache** și **Anghel** pentru Confecția. Au arbitrat: V. Cojocaru și I. Mihăilescu — Craiova.

I.E.F.S. — RULMENTUL 15—10 (10—4). Victorie clară, realizată de studente, mai ales prin folosirea contraatacurilor. Cele mai multe goluri: Băicoianu (6) — I.E.F.S., Drasser (6) — Rulmentul. (c.a.)

UNIVERSITATEA TIMIȘOARA — TEXTILA BUHUȘI 16—7 (6—3).

CONSTRUCTORUL TIMIȘOARA — MUREȘUL TG. MUREȘ 10—10 (3—7). Echipa oaspe a jucat foarte bine în prima repriză, lăsînd impresia că va cîștiga ușor. După pauză, însă, gazdele au avut o puternică revenire, fiind la un pas de victorie. Cele mai eficiente jucătoare: Franz (6), Kaspari (2) — Constructorul, Sos (4), Ignătescu (2) — Mureșul. **P. ARCAN — coresp.**

C.S.M. SIBIU — VOINȚA ODORHEI 6—7 (3—6). Învinse în acest joc, sibiencele au pierdut orice speranță de a mai rămîne în divizia A. Ele au pierdut și prin faptul că din formație au lipsit principalele realizatoare (Trandafir și Brezaie), dar și pentru că echipa oaspe a jucat excelent. **I. IONESCU — coresp.**

FOTBAL B

Final pasionant în prima serie a diviziei B

SERIA I

Dunărea Giurgiu — Bacău	Știința	0—0
Progresul Brăila — Tg. Mureș	A.S.A.	1—0 (0—0)
Metalul Tîrgoviște — București	Metalul	1—3 (1—1)
Sportul studențesc — Pașcani	C.F.R.	2—1 (2—0)
Poiana Cîmpina — P. Neamț	Ceahlăul	6—2 (5—0)
F. C. Galați —	S. N. Oltenița	1—0 (1—0)
Portul Constanța — Galați	Politehnica	1—2 (1—1)
Flacăra Moreni — Brașov	Metrom	0—1 (0—0)

CLASAMENTUL

1. A.S.A.	28	17	6	5	63-25	40
2. Sportul stud.	28	17	5	6	41-26	39
3. Progresul	28	14	5	9	32-23	33
4. Met. Tîrg.	28	15	2	11	52-36	32
5. F.C. Galați	28	13	4	11	34-31	30
6. Ceahlăul	28	12	5	11	30-33	29
7. Dunărea	28	12	5	11	26-30	29
8. Met. Buc.	28	10	8	10	30-31	28
9. Portul	28	11	6	11	31-26	28
10. C.F.R.	28	10	6	12	37-38	26
11. S.N.O.	28	10	6	12	25-33	26
12. Poiana	28	10	5	13	34-32	25
13. Știința	28	9	7	12	23-31	25
14. Metrom	28	8	9	11	22-29	25
15. Politehnica	28	10	3	15	29-33	23
16. Flacăra	28	1	8	19	19-51	10

ETAPA VIITOARE (13 iunie): Metrom-Sportul studențesc, S.N.O.—Portul, Știința—F.C. Galați, Dunărea—Metalul Tîrgoviște, Metalul București—Progresul, A.S.A. Tg. Mureș—Poiana, Politehnica — Flacăra, Ceahlăul — C.F.R.

SERIA A II-a

Metalurgistul Cugir — Gaz metan Mediaș		0—0
Corvinul Hunedoara — Bistrița	Gloria	1—0 (0—0)
Minerul Anina — Timișoara	Politehnica	1—2 (0—0)
U. M. Timișoara — Reșița	C. S. M.	2—1 (1—0)
Olimpia Oradea — Craiova	Electroputere	2—0 (1—0)
Olimpia Satu Mare — Arad	C.F.R.	0—0
Vagonul Arad — Sibiu	C. S. M.	3—0 (2—0)
Minerul Baia Mare — Oradea	Crișul	1—1 (1—1)

CLASAMENTUL

1. CRIȘUL	28	17	8	3	43—18	42
2. Politehnica	28	15	9	4	43—20	39
3. CSM Sibiu	28	14	4	10	48—35	32
4. Corvinul	28	13	6	9	35—26	32
5. Min. Anina	28	13	3	12	30—30	29
6. Olimpia SM	28	12	4	12	28—36	28
7. Metalurgistul	28	10	8	10	28—34	28
8. Olimp. Ord.	28	11	4	13	31—32	26
9. Gloria	28	10	6	12	27—35	26
10. Gaz metan	28	10	6	12	28—40	26
11. Min. B.M.	28	11	3	14	39—34	25
12. C.F.R. Arad	28	10	5	13	23—34	25
13. Electroputere	28	9	7	12	24—39	24
14. CSM Reșița	28	9	5	14	33—36	23
15. Vagonul	28	8	6	14	21—35	22
16. U.M.T.	28	6	9	13	23—32	21

ETAPA VIITOARE (13 iunie): Crișul—C.S.M. Sibiu, C.F.R.—Minerul Baia Mare, Electroputere — Vagonul, Gloria—Olimpia Oradea, Olimpia Satu Mare—Metalurgistul, Gaz metan—U.M.T., Politehnica—Corvinul, C.S.M. Reșița—Minerul Anina.

RUGBY

(Urmare din pag. 1)

65 lui *Giugiuc* să mărească scorul prin două dropuri: 15—8. O foarte frumoasă minge „lucrată" de rugbiștii gazdă se încheie cu încercarea lui *Constantin* în min. 74, *Giugiuc* mărește în min. 77 avantajul printr-un nou drop, iar *Bucos* în min. 80 stabilește scorul final, transformînd o lovitură de pedeapsă: 14—18. Arbitrul Dan Lucescu a condus bine.

Pe stadionul Giulești a avut loc o altă întîlnire de mare importanță. De data aceasta pentru subsolul clasamentului. RAPID a primit replica CONSTRUCTORULUI. Partida a fost mediocră din toate punctele de vedere, presărată — în prima parte — și cu „excese de zel", ceea ce a determinat pe arbitru să dicteze în min. 12 eliminarea rapidistului Ion Mihai. XV-le Constructorului, antrenat de *Mircea Horșa*, s-a dovedit însă mai lucid, știind, chiar și atunci cînd a trecut prin momente dificile, să se apere cu calm, și să iasă periculos la atac. După ce au condus cu 3—0 în repriza întîi, în urma unui drop reușit de *Cochia*, Constructorul și-a mărit avantajul la 8—0 în ultimul minut cînd *Boiangian*, după o fentă excelentă, culcă balonul, încercarea fiind transformată de *Meiu*. Victoria, pe deplin meritată a Constructorului, face ca lupta pentru evitarea retrogradării să devină mai pasionantă.

C.S.M. SIBIU — RULMENTUL 9—3 (9—0). În prima repriză gazdele au dominat categoric reușind să înscrie prin *Munteanu*, care a transformat trei lovituri de pedeapsă. Cu toate că în partea a doua a meciului bîrlădenii au pus stăpînire pe joc, ei nu au putut obține egalarea, fiind nevoiți să se mulțumească doar cu lovitura de pedeapsă realizată de *Ciorici*. A arbitrat excelent *G. Eftimescu*. **(B. IANCU** — coresp.).

POLITEHNICA — ȘTIINȚA 6—6 (6—0). Spectatorii au asistat la un joc foarte viu, deschis, la mînă. După ce ieșenii au condus cu 6—0, prin încercările lui *Tobescu*, petroșenenii egalează situația prin *Roșca* și *Stănculescu*, care realizează cîte un eseu. A condus foarte bine *V. Cișmaș* **(D. DIACONESCU—** coresp.).

FARUL — UNIVERSITATEA 12—0 (6—0). Jocul excelent pe înaintare și treisferturi le-a adus constănțenilor o binemeritată victorie. Oaspeții, prin maniera cu care au abordat partida, au dovedit cu prisosință că alcătuiesc un XV valoros. Au înscris *Tănase*, *Pîrvan* (încerc.), *Zamfirescu* (drop, 1. p.). Foarte bun arbitrajul lui *P. Niculescu*.

(P. ENACHE-coresp.)

CLASAMENT

1. STEAUA	20	17	1	2	356:108	55
2. Grivița	19	16	0	3	321: 84	51
3. Dinamo	20	14	1	5	271: 94	49
4. Știința	19	9	4	6	132:111	40
5. Universit.	18	7	4	7	124:121	36
6. Farul	20	7	2	11	145:181	36
7. Politehnica	20	6	4	10	120:142	35
8. Agronomia	19	6	3	10	120:216	34
9. Rulmentul	20	7	0	13	106:244	34
10. C.S.M.	19	6	2	12	73:223	33
11. Construct.	20	4	4	12	124:246	32
12. Rapid	20	5	1	14	127:249	31

Steaua nu mai poate pierde titlul

GLORIA ȘI SPORTUL STUDENȚESC S-AU CALIFICAT ÎN DIVIZIA A

CLUJ, 6 (prin telefon). Partida dintre GLORIA și MINERUL Gura Humorului a dat cîștig de cauză formației bucureștene. A condus mai întîi Minerul, chiar din minutul 10 prin încercarea lui *Bujină*. Echipa din Gura Humorului a ratat în continuare ocazii excepționale, nereușind să-și mărească avantajul. Scăpați ca prin minune, rugbyștii de la Gloria au ieșit la atac egalînd prin încercarea lui *Blum*. După pauză Minerul, cu toate că își domină adversarii nu reușește să înscrie. Gloria s-a apărat calm, a ieșit din încleștare și a fructificat două din multele ocazii avute: un drop și o încercare prin același *Blum*. (T. ST.)

SIBIU, 6 (prin telefon). Partida dintre SPORTUL STUDENȚESC și CHIMICA Tîrnăveni era pe punctul de a se încheia cu o surpriză. Formația din Tîrnăveni a ținut cu tot dinadinsul să facă o partidă frumoasă, ceea ce în parte i-a reușit, conducînd timp de 60 de minute, datorită unui joc ofensiv și spectaculos. Studenții, cu toate că au beneficiat de multe baloane pe linia de treisferturi, le-au irosit cu ușurință, chiar și atunci cînd nu mai aveau altceva de făcut decît să culce mingea în butul advers. Ei se impun totuși în final. Scor 29—11 (3—6) pentru *Sportul*. (I BOȚOCAN-coresp)

POPICE

VOINȚA TG. MUREȘ (M) BATE LA REȘIȚA CU UN PUNCT ȘI CONDUCE ÎN CLASAMENTUL DIVIZIEI A

În cea de a IX-a etapă a returului campionatului diviziei A la popice s-au înregistrat următoarele rezultate:

MASCULIN

C.F.R. Timișoara — Voința București 5042—4927 p d. Meci de mare luptă cîștigat în final de localnici. S-au evidențiat Micoroiu (T) cu 885 p d și Oțogan (B) cu 853 p d. **A. PETRE — coresp.**

Rapid București — Gaz metan Mediaș 5367—5107 p d. Reuniune dominată de la început și pînă la sfîrșit de rapidiști, care au avut în C. Rădulescu (943 p d) și L. Tainã (903 p d) cei mai eficienți popicari. De la oaspeți s-au remarcat Bicescu (917 p d) și Chirilă (924 p d). **C. VIȘAN — coresp.**

Olimpia Reșița — Voința Tg. Mureș 4926—4927 p d (!) Oaspeții, după un meci deosebit de disputat și echilibrat, au cîștigat, cum rar se întîmplă la popice, la un „băț" diferență. Cei mai buni realizatori: I. Băiaș (886), D. Kridor (839), de la Olimpia, respectiv, A. Hinterleiter (861) și L. Martina (840). **D. PLĂVIȚU — coresp.**

Într-un meci contînd pentru etapa a XI-a: **Rapid București — Petrolul Ploiești 5545—5289 p. d.**

FEMININ

Voința București — Hidromecanica Brașov 2776—2462 p d. Partidă în care nu s-a pus nici un moment problema cîștigătoarei. Bucureștencele, net superioare, au cîștigat de o manieră categorică deși aveau în față o formație bine cotată în divizie. Acest scor deosebit de sever se datorează, în primul rînd, jucătoarei Constanța Marincea, de la Voința, care a reușit să doboare un număr record de popice — 513 (cifră care depășește recordul oficial al probei de 100 lovituri mixte femei: 509 p d). Foarte bine a jucat de la Voința și junioara Elena Bălașa — 465 p d. De la brașovence cele mai precise au fost Ilse Schmidt — 458 și Viorica Orghidan 428 p d.

Laromet București — Dermagant Tg. Mureș 2380—2147 p d. Cu Elena Trandafir în formă bună (417 p d) Laromet a cîștigat la mare diferență. S-au mai remarcat de la gazde Maria Sabo — 400 p d și junioara Silvia Maxim (17 ani) — 385 p d. De la mureșence o impresie frumoasă au lăsat Elisabeta Balizs — 389 p d și Ana Kibedi — 385 p d. **D. NEGREA — coresp.**

Voința Cluj — Cetatea Giurgiu 2385—2332 p d. O partidă strînsă în care ambele formații au jucat bine. Cele mai bune două jucătoare au fost: Ileana Nagy (V) — 420 p d și, respectiv, Ileana Predeanu (C) 419 p d. **E. FEHERVARI — coresp.**

Voința Constanța — Voința Ploiești 2299—2253 p d. Constănțencele au cîștigat pe merit un meci greu. Cele mai precise jucătoare fiind Florica Biro (C) 418 p d, cu 5 bile în gol și Maria Dumitru (P) 416 p d, cu 2 lovituri ratate. **C. POPA — coresp.**

U. T. Arad — Rapid București 2 154—2 275 p. d.

★

După această etapă conduc în clasamente — femei și bărbați — echipele Voința din Tg. Mureș.

MOTO

BRAȘOVENII CONTINUĂ SERIA SUCCESELOR

Ieri dimineață, pe traseul de la Moreni, s-a desfășurat etapa a V-a a campionatului național de motocros. Timpul admirabil și traseul foarte bun au contribuit din plin la reușita unui spectacol sportiv de calitate.

La clasa 250 cmc, bucureșteanul *A. Ionescu* a obținut o meritată victorie. De asemenea, *C. Goran* și *M. Banu* (Poiana Cîmpina) merită felicitări pentru ambiția cu care și-au apărat șansele, reușind să se impună în fața campionului balcanic Șt. Chițu.

Dacă la 250 cmc, succesul lui A. Ionescu era scontat la clasa mașinilor grele, outsider-ul *Fl. Davidescu* a ținut morțiș să dovedească superiorilor săi că este capabil de fapte mari. Drept este că victoria sa a fost facilitată de abandonul lui O. Ștefani în manșa întîi (defecțiune tehnică la frînă) și de absența de la start a lui P. Filipescu, dar acestea nu scad cu nimic din meritele învingătorului. O mențiune se cuvine brașovenilor Tr. [illegible] și P. Lucaci, care s-au numărat printre animatorii cursei de 500 cmc.

Surprinzător a pierdut juniorul Gh. Voicu (St. r. Bv). El a fost învins fără drept de apel de către colegul său de club I. Bartha, care i-a întrerupt astfel seria succeselor. La aceeași clasă, I. Paraschiv (Metalul) deși a mers foarte bine, a fost „bătut" din cauza necunoașterii regulamentului.

Clasamentele etapei — 70 cmc: 1. P. Oprea (St. r. Bv), 2. D. Călinică (Torpedo), 3. A. Miriță (Torpedo), 4. A. Hurgoi (Torpedo); cl. juniori 1. I. Bartha (St. r. Bv.), 2. Gh. Banu (Metalul), 3. I. Șeitan (Loc. Pl.), 4. Gh. Barbu (Loc. Pl.); 250 cmc: 1. A. Ionescu (Met.), 2. M. Banu, 3. C. Goran, 4. Șt. Chițu, (toți de la Poiana); 500 cmc: 1. Fl. Davidescu (Victoria Moreni), 2. Tr. Moașa, 3. P. Lucaci (ambii St. r. Bv), 4. Cr. Dovids (Met.). În această etapă, sportivii brașoveni, conduși cu multă competență de O. Ștefani, au înscris din nou numele clubului în fruntea ierarhiei pe echipe: 1. St. r. Brașov 28 p, 2. Metalul 18 p, 3. Poiana Cîmpina 16 p, 4. Torpedo Zărnești 14 p, 5. Victoria Moreni 10 p, 6. Locomotiva Ploiești 7 p. Clasamente generale: 70 cmc — 1. P. Oprea 22 p, 2—3. M. Chirea (Metalul), D. Surdoiu (I.T.A.) 14 p; juniori: 1. Gh. Voicu 32 p, 2. I. Bartha 20 p, 3. Gh. Banu 18 p; 250 cmc: 1. A. Ionescu 35 p, 2. Șt. Chițu 21 p, 3. M. Banu 20 p, 500 cmc: 1 Cr. Dovids 33 p, 2. O. Ștefani 24 p, 3. P. Filipescu 16 p; echipe: 1. St. r. Bv. 158 p, 2. Metalul 118 p, 3. Poiana 58 p.

I. DUMITRESCU

Pentatlonul atletic școlar

ECHIPELE LICEELOR GHEORGHE BARIȚIU (CLUJ) ȘI GHEORGHE LAZĂR (BUCUREȘTI) — CÎȘTIGĂTOARELE EDIȚIEI A 3-a

CLUJ 6, (prin telefon). Așadar, pronosticurile noastre s-au adeverit! Echipa Liceului Gh. Barițiu și-a menținut avansul luat după prima zi a finalelor pentatlonului atletic școlar, cîștigînd ediția clujeană a acestei competiții școlare de anvergură cu un punctaj apreciabil: 15362 p. După Sorin Boană, care a adus echipei sale o apreciabilă zestre de puncte (îndeosebi la 100 m și lungime), Adrian Pătruț și Petre Mercea (1,80 m, respectiv 1,74 m la înălțime) au sporit în mod considerabil bagajul de puncte al formației profesorului Marian Păscălău, contribuind astfel la detașarea echipei de celelalte finaliste prezente pe stadionul Municipal.

Referindu-ne, de altfel, la proba de înălțime băieți, trebuie menționat că a fost cea mai disputată, liderul — sibianul Ștefan Bokor — 1,86 m — fiind decretat în urma unei prelungite confruntări cu clujeanul Adrian Pătruț care s-a „oprit" la 1,83 m. Nu mai puțin disputată a fost și „înălțimea" fetelor, care a adus în prim-plan cîteva săritoare: Eva Zörgő, Gabriela Ionescu, Lucia Jinga și Edith Suytho. Dintre ele, primele două n-au rezistat însă decît pînă la 1,50 m, lăsînd satisfacția unui 1,53 m numai ploieștencei Jinga și orădencei Suytho.

Ultima probă a băieților — 800 m plat — a corespuns cu... prima victorie timișoreană, Gunter Mühlebach parcurgînd distanța în 2:02,7. I-au urmat Viorel Prună (Liceul nr. 3 Tr. Severin) — 2:03,1 și Marian Giubelean (Liceul Frații Buzești Craiova) — 2:04,6.

Iată și componenții echipei Liceului Gh. Barițiu, campioana: Sorin Boană, Adrian Pătruț, Petre Mercea, Liviu Tătaru, Mihai Mureșan și Adrian Albu.

Cît privește campioana la fete echipa Liceului Gheorghe Lazăr (antrenor prof. Elvira Simionescu), punctaj general 16.282 — ea nu s-a conturat chiar atît de facil, în plasa campioanei aflîndu-se cel puțin două echipe (Liceul nr. 2 Ploiești și Școala generală nr. 8 Roman) aspirante și ele la titlu.

Echipa bucureșteană (Gabriela Ionescu, Lucia Mărgineanu, Mihaela Uncu, Ileana Găvozdea, Mihaela Toma și Albina Marcu) deținătoarea titlului de anul trecut, s-a făcut remarcată prin omogenitate și experiență de concurs, explicabilă prin prezența pentru a treia oară consecutiv la finalele pentatlonului. Într-un fel, elevele de la Lazăr vin să-și reabiliteze colegii, absenți anul acesta de la întrecere care le-a adus, în primele două ediții, satisfacții majore.

Clasament: Băieți, echipe: Lic. Gh. Barițiu 15 362; 2. Lic. 10 Timiș 14 140; 3. Lic. Frații Buzești Craiova 13 592; individual: 1. Ștefan Bokor (Lic. O. Goga Sibiu) 3 273, 2. Sorin Boană (Lic. Gh. Barițiu Cluj) 3 271, 3. Ad. Pătruț (Lic. Gh. Barițiu Cluj) 3 115. Fete: echipe — 1. Lic. Gh. Lazăr Buc. 16 282, 2. Lic. nr. 2 Ploiești 15 670, 3. Șc. gen. nr. 8 Roman 15 511; individual: 1. Lucia Jinga (Lic. nr. 2. Ploiești) 3 834, 2. Eva Zörgő (Lic. 11 Cluj) 3 802, 3. Gabriela Ionescu (Lic. Gh. Lazăr) 3 749.

Nușa DEMIAN
T. BRĂDEȚEANU

HIPISM

ȘANSA HÎRTIEI N-A FOST CONFIRMATĂ!...

Cu același volum impresionat de adeziuni — 100 de cai în nouă alergări — cu un program alcătuit cu destulă abilitate și avînd de astă dată în starea vremii un aliat prețios, reuniunea hipică de la Ploiești a polarizat interesul a peste 2000 de spectatori, repurtînd un succes meritat. Poate că o bună contribuție la atractivitatea ei a adus-o și participarea în probele publice a antrenorului canadian Gordon Kingston, venit în țara noastră cu intenția achiziționării unor elemente de prim rang. El a reușit chiar să cîștige cu Kilowat, deși acesta a galopat de trei ori și i-a sărit cecul, de la plecare. Driverul canadian a fost decis să sacrifice din rezerva minzului aproape 11 secunde, lucru pe care Solcan nu l-ar fi făcut probabil pînă la pensionare... Dar, în afara acestei victorii, evoluția lui nu ne-a impresionat. Dimpotrivă. Apreciem că în finalul cursei a 7-a, cu Harbuz, a pierdut gratuit tot ce concepuse pe parcurs, fiindcă s-a complicat inutil cu cravașa și a lăsat frîu liber calului, iar acesta atît a așteptat ca să galopeze și să piardă o cursă cvasi cîștigată!

Din ansamblul performanțelor s-a impus comportarea minjilor care au dat un viguros asalt escaladării recordurilor. Totuși, din întregul noian de cifre înregistrate, nu ni se pare — deocamdată — nimic notabil.

Șansa hîrtiei n-a avut de data aceasta nici o valabilitate! Foarte discutabile cele două victorii ale lui Mihăilescu cu Menta și Rosalin, ca și cele repurtate de Rigla și Hoțoman, ultimul la cota de „certitudine". În turnul arbitrilor însă, s-a arborat un zîmbet inocent! Noroc că nu i se acordă licența lui Pașcă Florea... El este țapul ispășitor!... Arbitrii să ne trăiască!...

Rezultate tehnice: 1. Furioasa (M. Ștefănescu), Antonel, Poet 47,9; 2. Kilowat (Gordon Kingston), Velodrom, Tulnic 37,8; 3. Orizont (S. Onache), Tamisa, Rusălcuța 34,5; 4. Menta (S. Mihăilescu), Obreja, Filtru 34,3; 5. Ricuța (T. Dinu), Fidela, Anticar 35,9; 6. Rosalin (S. Mihăilescu), Soprana, Hornar 30,8; 7. Rigla (I. Toderaș), Mira, Sonda 32,4; 8. Doinaș (Gh. Tănase), Tanța, Furiș 30; 9. Hoțoman (Tr. Marcu), Formula, Mercedes 40,2.

Niddy DUMITRESCU

LUPTE

În cel de-al doilea meci al echipelor de tineret la greco-romane BUCUREȘTI — PRAGA 5 — 4

În sala Dinamo din Capitală a avut loc ieri dimineață cea de a doua întîlnire de lupte greco-romane dintre echipele de tineret ale orașelor București și Praga. Și de această dată victoria a revenit selecționatei bucureștene cu rezultatul de 5—4 (în primul meci 6—3). Partidele au fost deosebit de disputate, cu multe procedee tehnice, unele foarte spectaculoase. La categoriile mici au dominat luptătorii bucureșteni, care au obținut victorii în 5 din cele 6 meciuri, iar la categoriile mari au ieșit învingători oaspeții.

Iată, de altfel, rezultatele tehnice: **cat. 48 kg** — M. Tofan b.p. J. Miejnek, **cat. 52 kg** — I. Marin p. tuș (min. 9) J. Kurza, **cat 57 kg** — P. Arcadie b.p. Fr. Mrazek, **cat. 62 kg** —M. Ciutan b.p. A. Machu, **cat. 68 kg** — P. Gheorghe b.p. P. Ehrlich, **cat. 74 kg** — T. Ignătescu b.p. N. Ivasjuk, **cat. 82 kg** — C. Penciu p.p. J. Ban, **cat. 90 kg** — T. Ghinea p.t. (min. 5) J. Müller și **cat. 100 kg** — N. Mătăsaru p.t. (min. 6) M. Kacirek. (la cat. + 100 kg oaspeții n-au avut concurent).

Au arbitrat foarte bine **Bohumil Butka** și **Karel Novotny** (Cehoslovacia), **Ion Cernea** și **Dumitru Pană** (România).

Steaua învingătoare la Iași

În partida restantă din ultima etapă a turului campionatului diviziei A la lupte libere formația Steaua a repurtat o dublă victorie la Iași: 21—7 cu Nicolina Iași și 22—14 cu Metalul Tîrgoviște. Metalul a cîștigat la Nicolina cu 24—16. Meciurile au fost anoste, arbitrii fiind nevoiți să dicteze multe decizii de descalificări pentru pasivitate.

D. DIACONESCU — coresp.

polo

Atac al dinamoviștilor la poarta Politehnicii Cluj. Imagine din partida desfășurată ieri dimineață în Capitală.
Foto: A. NEAGU

Dinamo (neînvinsă) pe primul loc la încheierea turului

Campionii țării, jucătorii de la Dinamo București, au susținut ieri ultimele două partide din turul campionatului, încheiate cu tot atîtea succese. În urma acestor rezultate, ei au totalizat 16 p, din tot atîtea posibile, terminînd prima parte a competiției pe primul loc.

În cursul dimineții, dinamoviștii au avut ca parteneri de întrecere pe jucătorii de la Politehnica Cluj. Înaintea meciului a avut loc o emoționantă festivitate, cu prilejul căreia maestrul sportului A. Grințescu (actualmente antrenor al echipei reprezentative), maestrul sportului Cornel Mărculescu (arbitru internațional) și maestrul emerit al sportului Aurel Zahan au primit din partea conducerii clubului din Ștefan cel Mare diploma de onoare și cîte o frumoasă cupă cu prilejul retragerii lor din activitatea competițională.

Meciul cu Politehnica a fost, practic, fără istoric pentru campioni. Ei au cîștigat cu 9—2 (1—0, 2—0, 2—1, 4—1), dar ar fi putut în mod sigur să înscrie un număr dublu de goluri. Învingătorii au atacat continuu, au realizat faze de mare spectacol, fiind deseori aplaudați. Cel mai bun jucător de pe teren — Aurel Zahan (4 goluri), care a jucat ultimul său meci oficial în cadrul formației căreia i-a închinat întreaga sa activitate de sportiv. Celelalte goluri ale partidei se datoresc lui Zamfirescu 3, D. Popescu, Novac de la Dinamo și Horvat, E. Pop de la Politehnica.

După-amiază, formația din Ștefan cel Mare a învins fără dificultate și pe Progresul cu 7—1 (4—0, 1—1, 1—0, 1—0). Dinamoviștii au dominat net prima repriză și apoi nu au mai forțat. Au înscris: Zamfirescu 2, D. Popescu 2, Lazăr 2, Kroner (Din.), respectiv, Goian (Prog.).

— a.v. —

La Cluj, în derbyul local, Voința a întrecut clar pe C.S.M. cu 11—7 (4—0, 2—2, 2—2, 3—3). Poloiștii de la Voința și-au asigurat din prima repriză un avantaj de 4 goluri, pe care l-au menținut pînă în final. Au marcat: Cl. Rusu 7, Șt. Szilagy 2, R. Rusu, A. Szilagy pentru învingători, respectiv, Ucran 6, Piskolti pentru învinși.

În cel de al doilea meci, Rapid București, net superioară, a învins pe Voința Cluj cu 8—4 (1—0, 3—1, 2—2, 2—1). Localnicii au dat o replică puternică în unele momente ale întîlnirii, dar au fost depășiți de o formație mai tehnică și mai omogenă. Realizatori: Cornel Rusu 3, Culineac 2, Țăranu, Szabo, Băjenaru pentru Rapid, Șt. Szilagy 2, A. Szilagy 2 pentru Voința.

Scorul etapei a fost realizat în disputa dintre Rapid și CSM. Feroviarii au făcut un galop de sănătate, administrînd adversarilor un scor sever: 15-1 (2—0, 4—0, 3—0, 6—1), prin punctele realizate de Medianu 4, Culineac 4, Szabo 2, Rusu 2, Miu 2, Țăranu. De Ir învinși a înscris Piskolti.

D. SOLOMEI, coresp.

La Arad, cel mai important joc a opus echipele Vagonul și I.E.F.S. După două reprize, studenții bucureșteni conduceau cu 3—0, dar gazdele au reușit să egaleze pînă la sfîrșit. Scor final: 3—3 (0—1, 0—2, 3—0, 0—0).

În celelalte partide s-au înregistrat următoarele rezultate: I.E.F.S.-Crișul Oradea 4—1 (1—0, 1—0, 0—0, 2—1) și Vagonul Arad—Crișul Oradea 3—3 (0—1, 2—1, 0—0, 1—1). (GH. NICOLAIȚĂ — coresp.).

Steaua învingătoare la Iași

În partida restantă din ultima etapă a turului campionatului diviziei A la lupte libere formația Steaua a repurtat o dublă victorie la Iași: 21—7 cu Nicolina Iași și 22—14 cu Metalul Tîrgoviște. Metalul a cîștigat la Nicolina cu 24—16. Meciurile au fost anoste, arbitrii fiind nevoiți să dicteze multe decizii de descalificări pentru pasivitate.

D. DIACONESCU — coresp.

FOTBAL A

33 DE GOLURI (recordul campionatului) MARCATE ÎN ETAPA A XXVI-a

JIUL 2 (1)
DINAMO 0 (0)

DINAMO A OBOSIT?

PETROȘANI, 6 (prin telefon, de la trimisul nostru):

Practic, la Petroșani, Dinamo nu și-a susținut candidatura la titlu, în timp ce Jiul a trecut cu succes una din probele de foc ale acestui zbuciumat sfîrșit de campionat. Ne bazăm aserțiunea nu numai pe raportul riguros al șuturilor la (pe) poartă, ci pe întreaga capacitate de joc, total diferită la cele două echipe și net favorabilă gazdelor.

În partida de azi, Dinamo n-a contat de fel pe compartimentul ofensiv, toți jucătorii săi, fără excepție, pierzînd orice angajare decisivă cu adversarii direcți. Nu-i vorbă, că nici linia mediană n-a constituit obișnuita mașină de pase a bucureștenilor. Radu Nunweiller fiind chiar înlocuit. Iar apărarea „om la om" a jucătorilor dinamoviști (Deleanu, de pildă, manevra pe tot terenul după Peronescu), nu și-a dovedit eficiența. cele două goluri ale învingătorilor pornind tocmai de la extrema dreaptă a Jiului. Astfel, min. 17 Naidin, „găsit" excelent de Peronescu printre Nunweiller III și S. Gabriel, înscrie cu un șut plasat. Iar în min. 55, Libardi îl deschide lung pe Peronescu, acesta centrează chiar de pe linia de corner și Naidin țîșnește printre fundașii adverși și majorează scorul printr-un vole spectaculos: 2—0. Jiul a atacat mai mult, a dominat teritorial de la un capăt la celălalt al meciului, cu un plus de decizie în prima repriză.

Dinamo a avut o singură acțiune periculoasă, în repriza întîi, chiar în minutul care a precedat deschiderea scorului, dar voleul lui Dumitrache, (deschis de către Doru Popescu) a nimerit bara porții lui Stan. Spre sfîrșitul partidei, Lucescu a luat, în sfîrșit, pe cont propriu o acțiune, dar șutul său, din marginea careului de 6 m, a fost respins în corner de către portarul Jiului.

În această partidă cu mizã mare, dar disputată, spre cinstea celor două echipe, în spiritul sportivității, o mică supapă a nervilor: în min. 33, Libardi — căpitanul echipei gazdă — îl lovește, fără minge, pe Dinu (după un fault de joc), se produce o busculadă la care, ciudat, ajung să participe rezervele dinamoviste Nuțu și Ștefan, ca și portarul Stan.

După cum se vede, Dinamo nu se poate desprinde pe ultimii metri ai maratonului, de rivala sa la titlu — Rapid — ambele echipe trecînd printr-un punct mort

Paul SLAVESCU

PERONESCU

Stadionul Jiul, teren denivelat, timp înnourat, spectatori circa 7 000. Au înscris: NAIDIN (min. 17 și 55). Șuturi la poartă: 13—6 (pe poartă 5—2); raport de cornere: 3—4.
JIUL: Stan 7 — M. Popescu 7 (min. 33 Tonca 6), Georgevici 7, Stocker 7, Caramalis 6, Sandu 6, Cotormani 6, Peronescu 8, I. Constantin 5, Libardi 7, Naidin 8.
DINAMO: Constantinescu 7 — Cheran 6, Nunweiller III 7, S. Gabriel 8, Deleanu 6, Nunweiller VI 5 (min. 60 Nuțu 5), Dinu 7, Moldovan 5, D. Popescu 5, Dumitrache 5, Lucescu 6.
A arbitrat I. RUS (Tg. Mureș) ★★★★, ajutat la linie de Z. Szekely (Tg. Mureș) și N. Barna (Tîrnăveni).
Trofeul Petschovschi: 8.
La tineret rezerve: Jiul — Dinamo 0—1 (0—0).

BUCURIA MIȘCĂRII...

Sîmbătă seara mă gîndeam că voi scrie despre opera bufă cîntată cu dezinvoltură de Rapid. E greu să uiți, de pildă, marele bulevard deschis (parcă din stimă pentru Nichi Dumitriu) la primul gol al „stegarilor" și multe alte erori care — dacă meciul s-ar fi disputat acum zece zile — ar fi impus desigur trimiterea lui Győrfi la „festivalul Iașin". Din păcate, însă, Rapid nu s-a limitat la cultivarea bunei dispoziții generale, ci ne-a oferit un tablou mai puțin plăcut, în care Răducanu (în slip) și Cristescu (bluză, plus pantaloni) îl implorau pe Dan (în chiloți) să revină pe teren, pentru ca triumful lui Valentin Stănescu să nu ia proporții... romane.

Din fericire, a venit duminica, și astfel amintirile recitativelor glumețe ale feroviarilor s-au mai estompat.

Momentul cel mai interesant al zilei de ieri îmi pare a fi cel realizat de Steaua. Anunțat ca un **derby** de calitate (în care mulți specialiști anunțau ridiculizarea apărării steliste de către Dobrin), meciul Steaua—Argeșul s-a transformat curînd într-un galop de sănătate al echipei lui Sătmăreanu, care n-a omis nici măcar faptul că scorul trebuie pecetluit înainte ca televiziunea să obțină imaginea de la Roland Garros.

Trebuie să recunoaștem că Steaua este revelația acestui sezon. Desigur că celor cinci goluri de ieri trebuie să li se scadă coeficientul unei apărări adverse de promenadă, dar nu trebuie să uităm că Olteanu și Vlad au fost (împreună cu Iordănescu și Tătaru) la Tirana.

Steaua place astăzi prin ceea ce realizează și, poate într-o măsură și mai mare, prin frumoasele sinusoide ale dezlănțuirilor sale de fantezie. Steaua a ajuns la o **bucurie a mișcării.** Și această mișcare continuă îi permite lui Naom să se furișeze pe sub gardurile apărării adverse, îi permite lui Vigu să-și potrivească eficace picioroangele de fost fundaș, îi permite lui Tătaru să slalomeze pe lîngă apărători, cu bizare dereglări ale centrului de greutate, îi permite, în sfîrșit, lui Iordănescu să ofere **simultane cîștigătoare** pe tot terenul. Ieri, Dobrin a făcut unul dintre jocurile sale cele mai slabe tocmai pentru că s-a aflat în mijlocul acestui „neo-careu magic", în care nici unul dintre componenți nu a considerat necesar să-i ofere onoarea marcajului „om la om".

Să-l lăudăm pe Iordănescu? Să-l lăudăm pe Tătaru? Mi-e teamă că am greși. Fiecare dintre ei depinde de efortul colectiv al celorlalți. Un efort generos, care le îngăduie (ambilor) să greșească și să încerce mereu alte și alte piste. Vă rog să-mi permiteți să laud, în acest caz, **bucuria mișcării.**

IOAN CHIRILĂ

FARUL 2 (0)
POLITEHNICA 1 (0)

VICTORIE MERITATĂ DAR FOARTE GREU CONTURATĂ

CONSTANȚA, 6 (prin telefon, de la trimisul nostru):

Prezentînd o formație zdrobită cu un debutant în divizia A (fundașul Greerosu) și cu un alt tînăr jucător aflat la redebutul său în prima garnitură, după mai bine de un an (extremul stînga Ailoaiei), Politehnica părea o victimă sigură în fața ambițioasei echipe locale, care spera — justificat — la unul din locurile de pe podium ale campionatului. Dar dacă, conform previziunilor, superioritatea constănțenilor în cîmpul de joc a fost netă (îndeosebi în repriza secundă), pe tabela de marcaj ea a prins contur surprinzător de greu. Au trebuit să treacă mai mult de două treimi din timpul de joc pentru ca gazdele să deschidă scorul și să-și croiască astfel calea spre victorie. Este drept că echipierii Farului introduseseră pînă atunci mingea de două ori în poartă (min. 35 și 48), dar ambele goluri au fost în mod just anulate de arbitru, deoarece în fazele premergătoare se petrecuseră unele infracțiuni evidente. (La al doilea gol anulat el a fluierat însă cu mare întîrziere poziția de ofsaid semnalată de colegul său de la tușă).

Deși publicul sperase să-și vadă favoriții porniți în iureș spre poarta adversă, încă din primul minut de joc, acest lucru nu s-a petrecut. Constănțenii au evoluat destul de neconvingător, pînă la pauză, jocul lor fiind în general lipsit de nerv. Ei s-au mulțumit cu o dominare sterilă, punctată din cînd în cînd cu lovituri spre poartă, dintre care majoritatea și-au greșit ținta.

După pauză, gazdele au mărit presiunea spre poartă talentatului Iordache, ceea ce a făcut să asistăm la un prelung și dramatic duel între înaintarea constănțeană intens sprijinită pînă și de propriii fundași și apărarea aglomerată a oaspeților ieșeni. Fazele de gol s-au succedat într-un ritm uneori sufocant, dar Caraman (min. 56 și 59) și Oprea (min. 57) au ratat incredibil. De abia în min. 67 Caraman cîștigă un duel direct cu Stoicescu și reușește să deschidă scorul. După alte 6 minute fundașul Stoica a șutat surprinzător și mingea a intrat pe sub portarul ieșean în plasă (a fost singura mare greșeală a lui Iordache, în rest el avînd intervenții uneori excepționale).

În mod neașteptat, la 2-0 pentru gazde, ieșenii inițiază cîteva contraatacuri deosebit de periculoase, dintre care unul se soldează cu golul înscris de Cuperman (min. 75). Trei minute mai tîrziu, Lupulescu a avut egalarea în picior, dar mingea șutată de el a trecut foarte puțin pe lîngă bara verticală. Ar fi fost însă nedrept ca elevii lui Cosmoc să piardă un punct, fiindcă ei le-au meritat cu prisosință pe amîndouă.

Constantin FIRĂNESCU

Stadion 1 MAI: timp frumos, foarte călduros; teren bun; spectatori aproximativ 10 000. Au marcat: CARAMAN (min. 67), STOICA (min. 73), CUPERMAN (min. 75). Raportul șuturilor la poartă: 25—5 (pe spațiul porții 12—1). Raportul de cornere: 10—2.
FARUL: Popa 7 — Stoica 8, Antonescu 8, N. Constantinescu 7, Ghirca 6, Badea 7, Tufan 8, Ologu 6 (min. 46 Kallo 7), Oprea 7, Caraman 8, Turcu 8.
POLITEHNICA: Iordache 9 — Romilă 7, Ianul 8, Stoicescu 8, Greerosu 7, Mărdărescu 7 (min. 68 Alecu), Simionaș 6, Incze 6, Cuperman 7, Lupulescu 6, Ailoaiei 5 (min. 46 Marica 6).
A arbitrat GHEORGHE LIMONA ★★★★, ajutat la linie de M. Popescu și C. Dragotescu (toți din București).
Trofeul Petschovschi: 9.
La tineret-rezerve: Farul — Politehnica 2—1 (1—0).

U. CLUJ 5 (3)
UNIV. CRAIOVA 1 (0)

APĂRĂTORI SPECTATORI...

CLUJ, 6 (prin telefon, de la trimisul nostru):

Lipsită de vreo miză decisivă, partida de pe Someș — socotită de calculul hîrtiei drept cea mai echilibrată a etapei — s-a tranșat cu repeziciune în favoarea clujenilor, asigurați la pauză de un scor de forfait, realizat de „șarjele" lui Adam (min. 10 și 22) — prima plecată dintr-o poziție de ofsaid nesemnalizată de tușierul G. Retezan, și de

ADAM

„capul" lui Stîncel (min. 37), care a reluat în plasă o centrare a lui Uifăleanu, la o fază gîndită cu inteligență de Barbu...

Toată prima repriză a fost la discreția gazdelor, cu Barbu în rol de dirijor, cu Adam percutant și viclean, cu fundași agresivi, dar cu un Anca indiferent, nervos și dezordonat. Din capul locului trebuie spus că izbînda elevilor lui Sepci a fost — decisiv — facilitată de jocul jalnic al apărătorilor craioveni, adevărați spectatori, mereu în contratimp și încurcîndu-se reciproc, acuzînd prelungite momente de derută, degajînd la întîmplare și ratînd cu seninătate intercepții.

În tot acest interval, s-a jucat doar spre poarta lui Papuc, gazdele au irosit cîteva ocazii rarisime (D. Mocanu — min. 3, 30 și 33), singura „sclipire" a craiovenilor — contraatac lansat de Tărălungă (min. 28) — sfîrșindu-se cu șutul întîrziat al lui Niță în piciorul lui Cîmpeanu.

La reluare, oaspeții par să se fi trezit, Boșoteanu împarte cîteva pase inspirate, Ștefan are cîteva intervenții salvatoare, iar golul lui Tărălungă — volé la „pălanjen" din marginea careului mare — lasă impresia unui revirlment.

Nu trec decît cîteva minute și focul de paie se stinge. Clujenii revin în atac cu violență, Uifăleanu centrează, Smarandache înlemnește, căzut parcă în admirație, și D. Mocanu reia cu capul în fundul plasei: 4—1.

Din acest moment nu mai rămîne pe teren decît o singură echipă „U" Cluj, care își umilește adversarul, oferind asistenței cîteva momente de fotbal veritabil. Adam (min. 69), Anca (min. 83) și din nou Adam (min. 85) se joacă cu ocazii mari cît roata carului, lăsîndu-i unui fundaș — Crețu, min. 74 — și ca realizări, cu o voință surpată de o apărare cu picioarele de lut — nu le mai rămîne decît satisfacția unei ratări uriașe: de la 5 metri, Boșoteanu șutează... 5 metri peste bară (min. 88).

Ovidiu IOANIȚOAIA

Stadion Municipal: timp frumos; teren bun; spectatori 6 000. Au marcat: ADAM (min. 10 și 22), STÎNCEL (min. 37), TĂRĂLUNGA (min. 57), D. MOCANU (min. 63) și CREȚU (min. 74). Raportul șuturilor la poartă: 16—10 (pe spațiul porții 9—5); raport de cornere: 1—6!
„U" CLUJ: Ștefan 9 — Crețu 7, Pexa 8, Cîmpeanu 7, Mihăilă 7, Stîncel 7, Anca 6, Uifăleanu 7, Barbu 9, Adam 8, D. Mocanu 6, (min. 64 Munteanu 6).
UNIV. CRAIOVA: Papuc 6 — Niculescu 4, Smarandache 4, Deselnicu 4, Velea 4, Strîmbeanu 5, Ivan 5 (min. 56 Boșoteanu 7), Niță 7, Donose 6, Oblemenco 7, Tărălungă 7.
A arbitrat AUREL BENTU ★★★★★, ajutat la linie de I. Dancu și G. Retezan (toți din București).
Trofeul Petschovschi: 9.
La tineret-rezerve: „U" Cluj — Univ. Craiova 1—0 (0—0).

PETROLUL 2 (1)
C.F.R. CLUJ 1 (0)

FOTBAL FĂRĂ GUST

PLOIEȘTI, 6 (prin telefon, de la trimisul nostru):

E pentru prima oară cînd Petrolul reușește să învingă C.F.R.-ul din Cluj, de cînd aceste echipe se întîlnesc în divizia națională. Dar meciul a fost submediocru, chinuitor și plicticos în special datorită formației învingătoare, care ne-a dat mereu senzația unei lame de ras uzate ce continuă să fie întrebuințată pentru bărbierit în loc de ascuțitul creioanelor. Sinceri să fim, oaspeții au fost ceva mai buni în special în prima repriză, mai relaxați, mai dispuși spre combinații, dar nici ei nu sînt, în ultima instanță, decît una din trupele amărîte ale campionatului.

Petrolul în schimb, cu o excelentă și paradoxală poziție în clasament, cu valorile ei individuale autentice, s-a mișcat precar, luptînd vreo oră cu ambiție, dar într-atît de dezordonat încît simțeai cum îți trece prin creier fiecare minut care se rostogolea greu ca un timp de plumb. Ploieștenii au încercat, au vrut, s-au zbătut, dar în majoritatea timpului n-a ieșit decît ceva încîlcit, n-au realizat decît frînturi de joc bîlbîite. Atacul lor e regatul dezorganizării. Nu e mai puțin adevărat că dacă vrei să joci în prima linie cu Dincuță, cu Dridea și cu Petruț, jucători care nu se potrivesc de loc între ei la ora actuală, nici dumnezeu din cer, devenit antrenor de fotbal, ca să cîștige mai bine, n-ar putea săvîrși o minune. Petrolul a ajuns să se exprime ca o formație oarecare, jucătorii se chinuiesc ca să izbutească cîte ceva, dar un fenomen de anchiloză generală a cuprins parcă toate liniile echipei de la un timp încoace. Clujenii s-au descurcat onorabil, au rezistat lucid, au marcat sever și corect în apărare, au combinat ingenios cîteodată, băieții ăștia știu ceva, dar în a doua repriză i-a cuprins oboseala, tocmai atunci cînd trebuiau să încerce dinamitarea partidei Golurile gazdelor au fost cam banale. Primul a ieșit dintr-o lovitură de colț executată de Grozea și reluată în plasă de către **Bădin**, dintr-un spațiu învălmășit prin prezența a vreo 15 combatanți. Ultimul o trema clujenilor s-a dovedit mai abilă decît trei apărători adverși.

Nu vom mai menționa aici alte faze, fiindcă filmul acestui meci nu merită reluat. Ba Ploiești a condus un arbitru reputat. Tocmai de aceea (sportivitatea jucătorilor fiind exemplară), nu înțelegem deciziile sale greșite, arbitrajul său neglijent și cam flegmatic.

Romulus BALABAN

Stadion Petrolul: timp frumos; teren excelent; spectatori aproximativ 7 000. Au marcat: BĂDIN (min. 37) și DRIDEA (min. 80), respectiv TEGEAN (min. 88). Raportul șuturilor la poartă: 15—7 (pe spațiul porții 5—5). Raport de cornere: 10—7.
PETROLUL: M. Ionescu 8 — Gruber 6, Bădin 6, Mocanu 7, N. Ionescu 7, Moraru 6, Cringașu 6 (min. 67 Iuhasz 6), Dincuță 6, Dridea 6, Ciupitu 5, Petruț 6.
C.F.R.: Mărculescu 6 — Cojocaru 7 (min. 46 Vișan 6), Soos 8, Dragomir 6, F. Lazăr 6, Roman 6 (min. 76 P. Gheorghe), M. Bretan 6, Soo 8, S. Bretan 6, O. Ionescu 6, Țegean 6.
A arbitrat VASILE DUMITRESCU ★★★, ajutat la linie de M. Ghiță și D. Ghețu (toți din București).
Trofeul Petschovschi: 9.
La tineret-rezerve: Petrolul — C.F.R. Cluj 5—0 (1—0).

STEAUA 5 (4)
F.C. ARGEȘ 1 (0)

17 MINUTE SENIN ȘI APOI „FURTUNA STELISTĂ"

...Deși într-o ambianță impropriе (+25 grade la umbră), jocul curgea egal, într-un tempo alert, ambele combatante — „neangajate" nici la titlu, nici la retrogradare — evoluînd fără obsesia punctelor. Echilibrul avea să se rupă, însă, în momentul în care ceasul electric de la „Republicii" arăta al 18-lea minut al partidei. În acele clipe, **Sătmăreanu** a ieșit decis de la „cutie", a primit scurt de la Vigu, în suprafața adversă și, cînd a ajuns la aproximativ 25 de m de poarta lui Niculescu, a șutat năpraznic, așezînd balonul la vinclu: 1—0! A fost pala de vînt care avea să declanșeze, după seninul de pînă atunci, furtuna stelistă. Doar trei minute mai tîrziu, o combinație de efect în careul lui F.C. Argeș era oprită de Olteanu, prin fault la Iordănescu, sancționat just de conducătorul partidei: Tătaru a transformat impecabil, și tot el majora scorul la 3—0, în min. 23, după ce îl driblase și pe ultimul apărător piteștean, ieșit în întîmpinare. Și în timp ce oaspeților, intrați în derută, nu le mai reușea aproape nimic, jucătorilor gazdă le „ieșea" totul. În min. 30, Vigu a expediat de la 25 m, o „bombă" într-una din barele verticale iar șase minute mai tîrziu a „căzut" și al patrulea gol: Tătaru a demarat pe aripa dreaptă, a executat un șut-centrare înspre careul mic, de unde **Olteanu,** în duel cu un Iordănescu pe „față", a reluat în propria-i poartă, intenționînd să respingă.

La 0—4, și cu Niculescu accidentat la intervenția sa hazardată, F.C. Argeș era între groggy și k.o., așteptînd numai pauza. De altfel, după golul lui Sătmăreanu, echipa lui Titus Ozon dispăruse, literalmente, din joc, permițîndu-i lui Haidu să someze la soare, cu șapca trasă pe ochi. Și focul a reluat, cu tînărul Ciolan, în locul lui Dobrin, rămas în cabină, și cu aceleași atacuri steliste, purtate în trombă, variat, derutant. După un moment „istoric" (min. 58: primul șut, pe spațiul porții, al piteștenilor; autor Pigulea, trecut după pauză mijlocaș), înregistrăm un nou gol în poarta lui Ariciu: Sătmăreanu, astăzi deosebit de activ și de înspirat, l-a servit pe **Tătaru,** care, de la 25 de m, a expediat balonul pe jos, în colțul lung, lîngă bară: 5—0, în min. 60.

Realizînd al treilea gol în această partidă Gigi Tătaru, ca un copil, a efectuat pe gazon tumbe de bucurie, poate cu gîndul și la clasamentul golgeterilor. Două minute după aceea, Vigu, insistent pe poartă, a expediat balonul puternic, jos, la muchea barei, mingea a revenit în teren și... piteștenii au plecat pe contraatac, obținînd, din două schimburi de mingi, unicul lor gol: Marian Popescu a prelungit la **Frățilă,** infiltrat în careul advers, care, scăpat de sub supravegherea lui Ciugarin, a trimis nestingherit în plasa porții lui Haidu.

Toropiți de căldură, combatanții au slăbit vizibil în ultima jumătate de oră, nouă rămînîndu-ne să consemnăm doar eforturile antrenorului Constantin, care, de undeva, din apropierea noastră, le cerea insistent alor lui încă un gol pe tabelă...

G. NICOLAESCU

Stadionul Republicii, timp călduros, teren foarte bun, spectatori aproximativ 7 000. Au marcat TĂTARU (min. 21, 23 și 60), SĂTMĂREANU (min. 18), OLTEANU (min. 36 — autogol) pentru Steaua și FRĂȚILĂ (min. 62) pentru F. C. Argeș. Raportul șuturilor la poartă: 26—7 (pe spațiul porții 13—3). Raportul cornerelor: 6—0.
STEAUA: Haidu 8 — Sătmăreanu 9, Ciugarin 7, Hălmăgeanu 7, Cristache 7, Vigu 8, Naom 8, Pantea 7, Tătaru 9, Iordănescu 8, Dumitriu 8 (min. 70 Marcu 6).
F.C. ARGEȘ: Niculescu 6 (min. 39 Ariciu 7) — Pigulea 6 (min. 46 Ciolan 7), Olteanu 6, Vlad 7, Ivan II 7, Marian Popescu 7 (min. 46 Pigulea), Roșu 6, Radu 5, Dobrin 5 (min. 46 Marian Popescu), Frățilă 6, Jercan 5.
A arbitrat CONSTANTIN GHIȚĂ ★★★★★, ajutat la linie de Traian Moarcăș și Gavrilă Pop (toți din Brașov).
Trofeul Petschovschi — 9.
La tineret rezerve: Steaua — F.C. Argeș 1—0 (0—0).

C.F.R. TIMIȘOARA 2 (2)
PROGRESUL 1 (1)

VICTIMA „LANTERNEI"

TIMIȘOARA, 6 (prin telefon, de la trimisul nostru)

După ce răpise campionilor visul încoronării, iar Farului iluzia înălțimilor, echipa fără nici o șansă de supraviețuire, dar hotărîtă să-și trăiască sportiv ultimele zile în „înalta societate", „lanterna" a mai făcut o victimă, înlăcrimînd și trupa bancarilor, atît de chinuită în această primăvară. **Progresul a pornit încă din start cu stîngul, adică din min. 1, cînd Măndoiu a executat o degajare de la 6 m, prea încet, pînă la... Bojin, aflat la 16 m de poartă, și golgeterul de pe Bega atît a așteptat, marcînd cu dezinvoltură.** Bucureștenii depășesc socul moral, și au rapid ocazia de a egala, dar excelenta centrare a lui Sandu Ion este trimisă cu capul, de către Năstase, cam la 10 cm de poartă. **Măndoiu, însă, mai gafează o dată, de la 20 de m de poartă, și-l pierde pe Periat, ce se duce fulger în careu înfigînd, de la 12 m, încă un ghimpe în inima atît de suferindă a bancarilor.** Era min. 22. Dar Progresul nu se resemnează. Și după ce Sandu Ion își amețește de cîteva ori adversarii, Matei devine „bătrînul înțelept" găsindu-l pe Rakși cu o pasă ideală la marginea careului, optarul bucureștean are tact și rafinament tehnic, Bocșa în spatele lui nu-l poate struni și Corec este învins. Cu un singur gol handicap, în min. 29, bancarii au viitorul în față și caută cu patimă izbînda, însă, Năstase (min. 42 și 44) și Rakși (min. 45) sînt în divorț cu Fortuna.

Progresul aleargă după remiză și în repriza secundă, și-și domină copios adversarul. Dar bucureștenii nu forțează șansa cu șuturi violente și angajări decisive, Năstase e bine păzit de Mehedinți, și nici urcarea lui Dudu Georgescu în atac nu reușește să aducă remiza atît de căutată. Trec pe lîngă punctul de aur și Matei (min. 62), și Năstase (min. 65) și Dudu Georgescu (min. 72 și 76), dar și două contraatacuri găsesc garda bucureșteană dezechilibrată. Timișorenii se gîndesc numai să-și apere victoria, iar fotbaliștii de la Progresul, sub obsesia timpului nemilos, atacă, atacă, însă din cele 10 șuturi ale reprizei, doar unul nimerește spațiul porții. Și așa se duc marile speranțe ale Progresului...

Mircea M. IONESCU

Stadion C.F.R.: teren foarte bun; timp excelent; spectatori circa 2 000. Au marcat: BOJIN (min. 1), PERIATU (min. 23) și RAKȘI (min. 29). Raportul șuturilor la poartă: 16—20 (pe spațiul porții 7—4). Raport de cornere: 2—6.
C.F.R. TIMIȘOARA: Corec 7 — Pîrvu 7, Mehedinți 6, Bodrojan 7, Bocșa 5, Chimiuc 6, Seceleanu 6, Floareș 5, Regep 6, Bojin 7, Periat 6 (min. 67 Hergan 6).
PROGRESUL: Zamfir 7 — V. Popescu 6, Măndoiu 8, D. Georgescu 8 (min. 66 Grama 7), Ad. Constantinescu, 7, Tănăsescu 6, Dumitriu 5, Sandu Ion 8, Rakși 7 (min. 62 Kassai 6), Năstase 7, Matei 7 (min. 66 D. Georgescu).
A arbitrat OTTO ANDERCO (Satu Mare) ★★★★, ajutat la linie de Z. Silaghi și V. Trifu (ambii din Baia Mare).
Trofeul Petschovschi: 4 (pentru atitudinea din final, cînd s-a aruncat și cu pietre înspre cabina arbitrilor).
La tineret rezerve: C.F.R. Timișoara — Progresul: 2—1 (2—1).

U.T.A. 6 (3)
S. C. BACĂU 0 (0)

O SINGURĂ ECHIPĂ PE TEREN!

ARAD, 6 (prin telefon, de la trimisul nostru):

Arădenii au început „la pas" partida, căutînd să găsească punctul slab în garda adversarului. N-am înregistrat la început decît „un-doi"-ul Lereter—Broșovschi, încheiat cu un șut al ultimului, apoi partida a căzut din nou în lîncezeală. Dar, sub aparența cenușă a apatiei mocnea ceva... Brusc, U.T.A. a aprins vîlvătaia atacului. Domide zvicnește tot mai des, iar în min. 26 execută o lovitură de colț. Balonul depășește o pădure de jucători, ajunge la Broșovschi și acesta, de la 8 metri, reia cu capul spre poartă; Velicu, intuind pericolul golului, oprește mingea cu mîna, fără să observe că Nedelcu era repliat pe linia porții, gata s-o respingă. Penalty. „Bătrînul" **Lereter** execută impecabil „sentința". El îl trimite pe Ghiță în stînga și plasează balonul în colțul opus: 1—0. Arădenii simt că adversarul se clatină și bat fierul cît e cald. Ei se aruncă din nou în atac, iar după două minute, Kun II trece de Comănescu, centrează la **Broșovschi** și acesta îi înghesuie pentru a doua oară pe Ghiță cu un șut puternic: 2—0. Dutan și Dembrovschi se agită la mijlocul terenului, dar nu reușesc să obțină decît două cornere fără rezultat. Și iată al treilea gol: în min. 34, la o șarjă arădeană, Nedelcu respinge balonul drept în piciorul lui **Domide,** care reia cu sete de la 20 de m. Mingea sare într-un smoc de iarbă și-l depășește pe Ghiță.

La reluare, Vătafu îl contrează pe Kun în careu și arbitrul dictează 11 m. De data aceasta însă, Lereter ratează. După două ocazii bune de gol irosite de Rugiubei și Sorin Avram, arădenii reiau seria atacurilor. În min. 67, Ghiță și Velicu salvează de pe linia porții, dar nu trece decît un minut și Sima îi pune o pasă precisă lui **Broșovschi,** iar acesta dirijează balonul în plasă cu un șut puternic: 4—0. Calvarul băcăuanilor nu se oprește aci. Gazdele atacă mereu, mereu. În min. 77, **Broșovschi** pătrunde printre toți apărătorii băcăuani și înscrie din nou: 5—0. Imediat, Volmer e gata să majoreze scorul cu un autogol, iar în min. 88 asistăm la un contraatac al băcăuanilor, încheiat cu o „bară" a lui Dutan. Urmează ultimul minut și ultimul gol... **Kun II execută o lovitură liberă de la 18 m,** balonul se izbește de „zid" și se strecoară în plasă.

George MIHALACHE

Stadion U.T.A.; teren bun, timp răcoros, spectatori 4 000. Au marcat: LERETER (min. 26 din 11 m), BROȘOVSCHI (min. 28, 68, 77), DOMIDE (min. 34), KUN (min. 89). Raportul șuturilor la poartă: 30—19 (pe spațiul porții 20—9). Raport de cornere: 11—4.
U.T.A.: Vidac 8 — Birău 7 (min. 87 Dumbreanu), Calinin 8, Pojoni 8, Popovici 8, Petescu 8 (min. 84 Schep), Lereter 9, Sima 8, Broșovschi 9, Domide 8, Kun II 7.
S.C. BACĂU: Ghiță 5 — Comănescu 5, Nedelcu 5 (min. 70 Pană), Velicu 5, Volmer 4, Vătafu 5, Dutan 7, Rugiubei 6, Catargiu 6, Dembrovschi 7, Sorin Avram 5 (min. 72 Bălută).
A arbitrat VICTOR PĂDUREANU ★★★★★, ajutat bine la tușă de Gheorghe Olteanu și Mircea Cițu (toți din București).
Trofeul Petschovschi: 10.
La tineret-rezerve: UTA — SC Bacău 0—1 (0—0).

PRONOSPORT

AȘA ARATĂ O VARIANTĂ CU 13 REZULTATE EXACTE LA CONCURSUL NR. 23, ETAPA DIN 6 IUNIE 1971

I. Steaua — F.C. Argeș	1
II. Farul — Politehnica	1
III. Petrolul — C.F.R. Cluj	1
IV. Jiul — Dinamo	1
V. „U" Cluj — „U" Craiova	1
VI. U.T. Arad — S.C. Bacău	1
VII. C.F.R. Tim. — Progr. Buc.	1
VIII. Progr. Br. — A.S.A.	1
IX. Flacăra — Metrom	2
X. Poiana — Ceahlăul	1
XI. Minerul Anina — Poli. Tim.	1
XII. U.M. Tim. — C.S.M. Reșița	1
XIII. Min. B. M. — Crișul	2

FOND DE PREMII 404.705 lei.

Plata premiilor la acest concurs se va face astfel: în Capitală de la 11 iunie pînă la 22 iulie 1971, în țară de la 15 iunie la 22 iulie 1971 inclusiv.

Cu gîndul la campionatele europene de box

„ÎL VĂD PE ANTONIU VASILE PE PODIUM"

declară antrenorul emerit C. NOUR

ANTONIU VASILE

Înaintea plecării sale în R.F. a Germaniei, unde boxerii dinamoviști susțin 4 meciuri, l-am întîlnit pe antrenorul emerit *Constantin Nour* și i-am cerut părerea în legătură cu șansele pe care le acordă pugiliștilor români la apropiatele campionate europene.

„Voi începe cu un pronostic care, probabil, îi va face pe mulți să zîmbească... Mai cu seamă pe cei care, în ședința de definitivare a lotului pentru Madrid, nu i-au acordat credit lui Antoniu Vasile eu îl văd pe Antoniu campion european. Argumente? Am destule. Ocupîndu-mă de pregătirea lui încă de la venirea sa în secția Dinamo (de aproape 9 ani) îl cunosc foarte bine. Am traversat împreună perioade de succese, dar și de declin. Îmi amintesc că performanțele cele mai mari pe care le-a obținut acest sportiv (medalia de bronz la campionatele europene de la Berlin, în anul 1965, și foarte multe meciuri internaționale cîștigate), au fost realizate la categoria semiușoară, adică greutatea la care a revenit acum. Devenind familist (are o fetiță de 2 ani și cîteva luni) s-a transformat mult. Este un om serios, care știe ce vrea. Cei doi ani în care a părăsit primele rînduri ale boxului românesc i-au fost de un mare folos. Pregătindu-l pentru campionatele nu de mult încheiate, mi-am dat seama de seriozitatea cu care s-a antrenat, de dorința fierbinte de reafirmare pe plan intern și internațional de care este animat. Despre calitățile sale fizice consider că este de prisos să mai vorbesc. În plus, Antoniu Vasile a cîștigat mult în maturitate, în experiență. Cred că vă amintiți maniera în care a evoluat în finale, în meciurile cu Aurel Iliescu și Costică Bumb. Dacă va boxa la aceeași valoare, nu văd cine poate să-l întrecă în Europa. Cel de al doilea boxer român căruia îi întrezăresc șanse la medalia de aur este greul Ion Alexe. Din cîți boxeri cunosc eu în Europa, la această categorie, nu știu unul care să boxeze mai bine decît Alexe. El este foarte tehnic și rapid pentru această categorie. Chiar dacă nu lovește năpraznic (la categoriile mari punchul avînd un mare rol), loviturile sale au devenit mult mai eficace în ultima vreme. Cel de al treilea care cred că poate deveni din nou campion continental este tot un dinamovist: Calistrat Cuțov. Dintre ceilalți selecționați am multă încredere în Victor Zilberman, care practică un box în stil profesionist, cu lovituri extrem de puternice, și în stîngaciul Gabriel Pometcu, încă prea puțin cunoscut pe arena internațională. Dar sînt convins că, în funcție de tabloul tragerilor la sorți, oricare boxer român poate aspira la un loc pe podium".

CONSTANTIN NOUR
Văzuți de AE. CLENCIU

Antoniu Vasile : *„Pentru că anii au trecut — am aproape 29 de ani — mă gîndesc că s-ar putea ca aceasta să fie ultima mare competiție la care mai particip. Cum s-ar spune, joc ultima carte. Nu vreau să-mi încheiu activitatea pugilistică înainte de a mai realiza o performanță. Nu afirm că voi deveni campion, dar sînt foarte hotărît să nu mă întorc de la Madrid fără o medalie. Doresc din toată inima acest lucru și mă simt capabil să-mi realizez obiectivul".*

Mihai TRANCA

DUBLĂ VICTORIE A SĂRITORITOR ROMÂNI ÎN MECIUL CU R. D. G,

Ziua a doua a întîlnirii internaționale de sărituri dintre reprezentativele de copii (sub 14 ani) ale României și R. D. Germane a programat întrecerile de la trambulina de 1 m, probă oficială, cuprinsă și la campionatele europene. Ca și în prima zi, cînd a învins la „3 m", Sorana Prelipceanu (antrenor Aurel Breja) și-a adjudecat succesul și în această dispută în care a avut de înfruntat asaltul nu mai puțin talentatei Edda Heldt. Concurenta româncă a condus de la început, iar la ultimele salturi a izbutit să-și mențină avansul, datorită unor execuții precise ale săriturilor cu coeficient ridicat. Dubla victorie a Soranei Prelipceanu este cu totul remarcabilă dacă ținem seama că săriturile de la trambulină au o mare tradiție și o mare valoare în R.D. Germană, țară care a „produs" mulți medaliați olimpici și europeni. Semnificativ este și succesul lui Vasile Nedelcu care a dominat întrecerea băieților încă de la primele salturi. Klaus Sievert, nu a mai manifestat siguranța care-i adusese primul loc la „3 m", ba, mai mult chiar, a comis unele greșeli grave (elan repetat, depildă) care l-au „aruncat" pe locul al treilea.

Rezultate : **băieți : 1.** V. Nedelcu (România) 352,40 p ; 2. D. Waskow (R.D.G.) 322,55 p; 3. K. Sievert (R.D.G.) 309,20 p; 4. Fr. Kiss (România) 237,25 p; 5. A. Crăcănuș (România) 235,65 p; 6. V. Bastar (România) 189,40 p ; **fete :** 1. Sorana Prelipceanu (România) 310,70 p; 2. Edda Heldt (R.D.G.) 300,80 p ; 3. Petra Richter (R.D.G.) 294,35 p ; 4. Florentina Socol (România) 224,90 p ; 5. Georgiana Săcăleanu (România) 206,40 p ; 6. Angela Popescu (România) 194,50 p.

D. ST.

CĂLĂREȚI ROMÂNI, LA GOTHA

Călărețiî lotului republican (concurs complet) *Constantin Vlad, Enache Boiangiu, Eugen Ionescu, Gheorghe Moișanu*, însoțiți de antrenorul *Petre Andreianu* și medicul *Ion Flori*, au plecat la Gotha (R.D.G.), pentru a participa la concursul complet ce se va desfășura între 11 și 13 iunie.

CICLIȘTII ROMÂNI LA „PREMIUL LENINGRAD — TULA"

Începînd de astăzi și pînă duminică se desfășoară în U.R.S.S. un important turneu internațional de pistă denumit „PREMIUL LENINGRAD — TULA" La această competiție participă și patru dintre cei mai buni pistarzi ai noștri : Florian Negoescu, Ștefan Leibner, Constantin Gonțea și Marin Ioniță (antrenor Mircea Mihăilescu).

CONCURSUL DE CĂLĂRIE DE LA FONTAINEBLEAU

PARIS, 6 **(Agerpres).** — Concursul de călărie de la Fontainebleau a programat o nouă probă de obstacole în care victoria a revenit campionului vest-german Alwin Schockemoehle. Învingătorul, care a concurat pe calul „Donald Rex", a parcurs traseul de baraj în 35,0 și 0 puncte penalizare ; 2. H. Stenken (R.F.G.) pe „Simona" — 35,1 și 4 p.p. ; 3. Ann Moore (Anglia) pe „April Love" — 36,3 și 4 p.p.

Floretistul polonez Dabrowski învingător în „Cupa Giovanini"

Așa cum anticipasem în informația publicată ieri, floretiștii noștri Țiu și Mureșan au promovat și ei alături de Falb în turul III al turneului de la Bologna „Cupa Giovanini" Turul III, adică optimile de finală ale turneului, a fost trecut cu succes de Țiu și Mureșan (ambii cu cîte 3 v) în timp ce Falb a avut o cădere bruscă, nerealizînd nici o victorie. În sferturi de finală, Țiu a realizat 2 v, iar Mureșan numai 1 v, ambii ieșind din cursă. De altfel, turneul a abundat în surprize așa încît în finală n-au ajuns nume consacrate ca Stankovici, Romanov, Kotețev (U.R.S.S.), Magnan (Franța) ș.a.

Cei șase trăgători care și-au disputat ultimul episod au fost: francezii Noel și Talvard (în bună formă), polonezul Dabrowski, sovieticul Putiatin și italienii Pinelli și La Raggione. *Clasament final:* 1. Dabrowski 4 v d.b.; 2. Noel 4 v d.b.; 3. Talvard 3 v; 4. Putiatin 2 v; 5. Pinelli 2 v; 6. La Raggione.

„Internaționalele" de tir ale României

(Urmare din pag. 1)

Specialiștii armelor de vînătoare au prilejuit întreceri acerbe. De remarcat punctajele vechiului internațional **Gheorghe Florescu** și ale mai tînărului său coleg **Andrei Marinescu** — situați pe primele două locuri la talere aruncate din șanț, după prima tranșă de 100 de talere. Ei păstrează șanse evidente și pentru ultima zi, cea de azi. De asemenea, este de așteptat un reviriment din partea lui Ion Dumitrescu. În ori ce caz, lupta pentru întîietate se va da între acești trei români și concurenții bulgari.

La skeet, conduc doi trăgători cehoslovaci, de la noi doar Danciu și Cojocaru înscriind pînă acum rezultate mai bune.

Rezultate, campionatele internaționale ale României : armă liberă calibru redus 60 focuri culcat (69 de concurenți) : 1. **LAFORTUNE** (Belgia) 597 p — **campion internațional al României**, 2. Pojer (Cehoslovacia) 596 p, 3. Klingner (R.F. a Germaniei) 595 p (penultima decadă : 100 p), 4. Ejov (U.R.S.S.) 595 p (penultima decadă : 99 p), 5. Hemmeri (Ungaria) 595 p (antepenultima decadă : 100 p), 6. Pena (Cuba) 595 p (antepenultima decada : 99 p), 7. **Ferecatu** 595 p... 9. **Marin** 594 p... 14. **Vlădan** 593 p, 15. **Sicorschi** 593 p... 18. **Rotaru** 592 p... 38. **Caban** 586 p... 52. **Șandor** 585 p, 53. **Olărescu** 585 p.

Întrucît Lafortune a cîștigat pentru a doua oară consecutiv această probă : el a cucerit definitiv trofeul Challenge „Iosif Sîrbu".

Armă standard 60 focuri culcat femei (35) : 1. **MELANIA PETRESCU** 593 p — **campioană internațională a României**, 2. Desanka Perovici (Iugoslavia) 592 p, 3. **Edda Baia** 592 p, 4. **Ana Goreti** 591 p, 5. Marianne Kaschel (R.D. Germană) 590 p... 7. **Georgeta Șerban** 589 p, 8. **Magda Borcea** 587 p, 9. **Veronica Stroe** 587 p... 14. **Ioana Soare** 585 p. **Juniori** (45) : 1. **MILUTINOVICI** (Iugoslavia) 593 p — **campion internațional al României**, 2. **Lupașcu** 592 p, 3. Okdal (Norvegia) 590 p, 4. Steinbrusch (R. D. Germană) 589 p, 5. **I. Codreanu** 589 p, 6. **Marina Vasiliu** 587 p. **Pistol viteză 60 focuri** (manșa I) : 1. Moeller (R.F. a Germaniei) 298 p, 2—4. **Atanasiu**, Gonzales (Spania), Hamerlinski (Polonia) cîte 297 p, 5—7. **Gered**, Alehin (U.R.S.S.), Suleimanov (U.R.S.S.) cîte 296 p, 8. **Iuga** 295 p... 11. Stan 295 p, 12. **Roșca** 294 p. 13. Falta (Cehoslovacia) 294 p... 21. **Tripșa** 293 p. **Marele Premiu Carpați, talere aruncate din șanț** 24 de concurenți — (100 t) : 1. **Florescu** 97 t, 2. **A. Marinescu** 96 t, 3. Nanev (Bulgaria) 95 t, 4. Petkov (Bulgaria) 95 t, 5. **Dumitrescu** 94 t, 6. **Popovici** 93 t... 10. **Trăistaru** 90 t... 12. **Suditu** 88 t... 18. **Ionescu** 84 t... 20. **Reli Vezeanu** 76 t. **Skeet — talere aruncate din turn** (30 de concurenți — 100 t) : 1. Paacek (Cehoslovacia) 93 t, 2. Mahacek (Cehoslovacia) 96 t, 3. **Danciu** 95 t, 4. **Cojocaru** 94 t, 5. **Diaconu** 94 t, 6. **Șencovici** 94 t... 14. **Pintilie** 91 t... 18. **Vlădoiu** 89 t... 21. **Buduru** 88 t.

Triunghiularul de decatlon de la Cluj

(Urmare din pag. 1)

Cu o aruncare de 44,52 m el a scăpat de principalul său urmăritor, polonezul Skowronek (43,42). Jurcă va realiza 38,86 m și își va menține locul 9. În schimb, Bogdan, cu numai 38,40 m, va coborî un loc (de pe 7 pe 8). Ceilalți reprezentanți ai țării noastre : Sepci (38,32) — locul 13, Nicolau (36,70) — locul 14, Gavrilaș (36,70) — locul 16, Vasilescu (35,20) — locul 18.

La prăjină, una din probele cele mai spectaculoase, pe primul loc polonezii Skowronek și Katus, ambii cu cîte 4,40 m. Walde a rămas în continuare în fruntea clasamentului (4,30 m). Sepci, cu 4,20 m, s-a clasat printre cei mai buni concurenți la această probă. Totuși, cu handicapul din probele precedente, el n-a putut urca decît pe locul 10, după Bogdan, constant pe poziția a 8-a (4 m) și înaintea lui Nicolau — poziția a 11-a (4,20 m). Jurcă va sări doar 3,60 m, rezultat ce îl va trece tocmai pe locul 13.

Penultima probă, cea de suliță, a dat cîștigător pe vest-germanul Grube (71,04). Totuși, Walde cu 67,52 m a rămas și după această probă conducătorul plutonului. Este de evidențiat ascensiunea lui Sepci. Cu 60,34 m el a urcat pe locul 8 în clasament. După Sepci s-au clasat cu 51,36 m Bogdan (locul 9) ; cu 55,78 m Nicolau (locul 12) și cu 50,82 m Jurcă (locul 13).

Proba de 1500 m l-a găsit în frunte pe vest-germanul Perk : 4:23,4. Walde va realiza însă punctajul cel mai bun și după ultima probă a concursului : 7 935 p (la 500 m 4:43,1). Iată ordinea celorlalți clasați: 2. Skowronek (Polonia) 7 712 p, 3. Knut (R. F. a Germaniei) 7 688 p, 4. Perk (R.F. a Germaniei) 7 610 p, 5. Katus (Polonia) 7 485 p, 6. Grube (R.F. a Germaniei) 7 428 p, 7. Leyhe (R.F. a Germaniei) 7 341 p, 8. **Bogdan** (România) 7 339 p, 9. **Sepci** (România) 7 323 p, 10. Janczenko (Polonia) 7 278 p, 11. **Nicolau** (România) 7 218 p, 12. Fidusievicz (Polonia) 7 110 p, 13. Mis (Polonia) 6 956 p, 14. Kozakawiecz (Polonia) 6 891 p, 15. **Jurcă** (România) 6 595 p, 16. **Vasilescu** (România) 6 581 p, 17. **Gavrilaș** (România) 6 574 p, 18. Klamma (R.F. a Germaniei) 6 393 p.

Clasament general pe echipe : 1. R.F. a Germaniei 38 002 p, 2. Polonia 36 541 p, 3. România 35 056 p.

sportul în lume

NĂSTASE A FOST LA ÎNĂLȚIMEA CÎȘTIGĂTORULUI TURNEULUI DE LA ROLAND GARROS, CEHOSLOVACUL KODES

Aborigena australiancă Goolagong a cîștigat proba feminină

PARIS, 6 (prin telefon, de la trimisul nostru special).

Un meci de tenis excepțional a închis această ediție a campionatelor internaționale ale Franței. Un meci în care Ilie Năstase a fost învins dar nu fără a se fi arătat un demn adversar pentru cîștigătorul întrecerii, care nu este altul decît același cîștigător de anul trecut, puternicul tenisman cehoslovac Jan Kodes.

Două lucruri trebuiesc precizate de la început. Mai întîi, că Năstase a abordat cu tot curajul această finală deși nu era complet restabilit după gripa care l-a măcinat zile în șir. El a luptat excepțional, a fost același admirabil tenisman pe care îl cunoaștem. Dar, iată al doilea punct esențial — trebuie să recunoaștem că, așa cum a jucat astăzi Kodes, nu știm care jucător din lume l-ar fi putut învinge. Repetăm, s-a jucat un tenis de mare clasă în această finală Kodes — Năstase care rămîne înscrisă în istoria turneelor de la Roland Garros, ca una din cele mai strălucite. Nu este numai opinia noastră ci și a spectatorilor credincioși acestor întreceri tradiționale, cei care vin an de an în tribunele bătrînului stadion precum și a tuturor specialiștilor prezenți aci și pe care i-am consultat după terminarea jocului.

Ne consolăm cu această trăsătură calitativă a unei partide la care sportivul român și-a dat din plin contribuția culegînd aplauze entuziaste la fazele de joc pe care le-a creat. Ne consolăm, de asemenea, că acest loc II, obținut în cel mai mare turneu de tenis pe teren cu zgură, îl menține totuși pe Ilie Năstase înaintea lui Jan Kodes în clasamentul Marelui premiu F.I.L.T. Ceea ce este desigur un amănunt foarte important.

Iată acum momentele principale ale finalei. Ilie Năstase a început partida parcă puțin încrezător în forțele sale permițînd lui Kodes să ia avans cu 3—1. El și-a revenit, însă, complet la jumătatea setului făcînd două break-uri și preluînd conducerea cu 4—3. A urmat 5—3, 5—4 și aci Năstase a ratat un meci-bal. A fost un moment important în cursul acestei finale atît de disputate. În prelungirea setului întîi, lupta continuă să fie foarte acerbă, se disputa multe egalități și la 7—6 pentru Kodes o minge căzută clar în afara liniei e acordată invers de arbitru. Ca și în alte rînduri, Ilie Năstase se descurajează lesne. El joacă în setul doi sub posibilitățile sale pierzîndu-l cu 2—6 În setul al treilea, Năstase pare foarte decis să refacă handicapul realizînd de la început un break. Își mărește avantajul la 5—3 și cîștigă cu 6—2 acest set pe care l-a dominat cu autoritate. Cel de-al patrulea set începe de asemenea cu un break al lui Năstase care conduce cu 3—1. După aceasta, lupta capătă accente epice. Kodes are o revenire extraordinară și egalează (3—3), după uluitoare intervenții la fileu. Ilie Năstase este într-o excelentă mînă deși începe să se vadă tot mai evident oboseala sa. El mai conduce o dată cu 4—3, după care cedează în fața unui adversar aflat într-o formă extraordinară. Scor final: Kodes — Năstase 8—6, 6—2, 2—6, 7—5.

Dintre celelalte finale, remarcăm întrecerea din proba de la simplu feminin disputată de o manieră foarte spectaculoasă, în continuă mișcare, de australiencele Helen Gourlay și Evonne Goolagong. În cele din urmă victoria a revenit tinerei speranțe a tenisului australian, aborigena Goolagong cu 6—3, 7—5.

Spectatorii de pe Roland Garros au încercat — în sfîrșit! — o satisfacție la finala probei de dublu femei în care jucătoarele Françoise Durr și Gail Chanfreau (Franța) le-au învins pe australiencele Helen Gourlay și Kery Harris cu 6—4, 6—4. În ultima finală a zilei (proba de dublu mixt, cuplul francez Françoise Durr — Jean Claude Barclay a întrecut perechea Winnie Shaw (Anglia) — Thomas Lejus (U.R.S.S.) cu 6—2, 6—4.

Radu VOIA

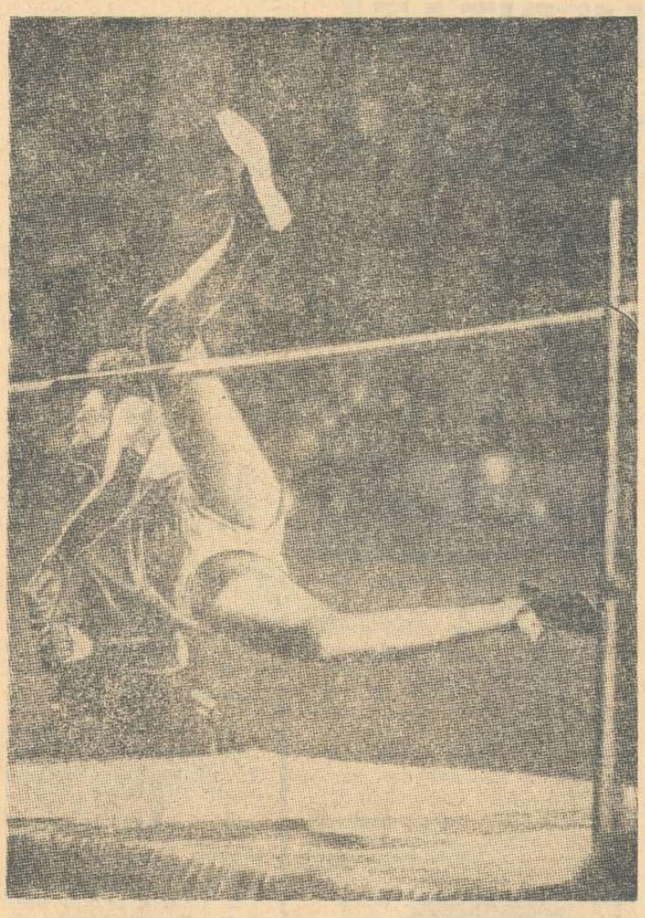

AUSTRIACA ILONA GUSENBAUER A SĂRIT 1,90 M LA ÎNĂLȚIME!

VIENA, 6 (Agerpres). — Un concurs de atletism desfășurat la Schielleiten (Austria), campioana austriacă Ilona Gusenbauer a cîștigat proba de săritură în înălțime cu 1,90 m (a doua performanță mondială din toate timpurile). Recordul mondial al probei este de 1,91 m și aparține atletei românce Iolanda Balaș-Soter.

Iată seria încercărilor realizate de Gusenbauer : 1,69 m ; 1,70 m ; 1,75 m ; 1,78 m ; 1,81 m ; 1,84 ; 1,87 m ; 1,90 m (din a treia încercare).

● În cadrul concursului de la Berkeley (S.U.A.), finlandezul Jormaa Kinnunen a stabilit cea mai bună performanță mondială a sezonului la aruncarea suliței cu 87,78 m. Campionul american Randy Matson, medaliat cu aur la Ciudad de Mexico, a cîștigat aruncarea greutății cu 20,55 m. Tom White (S.U.A.) s-a clasat pe primul loc în cursa de 120 y garduri cu 13,5.

GH. RĂȚOI A CÎȘTIGAT CURSA DE 400 M.G. LA ZAGREB

BELGRAD, 6 (Agerpres). — În concursul atletic de la Zagreb, sportivul român Gheorghe Rățoi a terminat învingător în cursa de 400 m garduri cu 51.7. Pe locul secund s-a clasat austriacul Weinhendel — 51,9. Foarte disputată a fost proba feminină de 800 m în care victoria a revenit recordmanei iugoslave Vera Nikolici cu 2:02;2, urmată de românca Ileana Silai — 2:02, 6, Suzana Hrepevnik (Iugoslavia) a cîștigat la săritura în înălțime cu 1,83 m, iar austriaca Maria Sikora, cursa de 400 m cu 54,5.

Alte rezultate : lungime (m) : Rak (Ungaria) — 7.66 m ; disc (f) : Murani (Ungaria) — 58,20 m.

La baschet masculin

EUROPA—ITALIA 96—64

ROMA, 6 **(Agerpres).** — În „Palatul Sporturilor" din Roma s-a disputat întîlnirea de baschet dintre echipa Italiei și selecționata Europei. La capătul unui joc spectaculos, victoria a revenit selecționatei europene cu scorul de 96—64 (50—28). Din formația învingătoare s-au remarcat iugoslavul Ciosici (17 puncte), sovieticul Paulauskas (10 puncte) și polonezul Jurkiewicz (10 puncte). Partida a fost urmărită de peste 5 000 de spectatori.

TELEX • TELEX • TELEX

Participanții la Turul ciclist al Italiei au parcurs duminică etapa a 16-a (Ljubljana — Treviso) încheiată cu victoria rutierului italian Zandegu (100 km în 2 h 24 : 20) urmat în același timp de un pluton în care se aflau Gimondi și Basso. Clasament general : 1. Michelotto ; 2. A. Moser la 2 : 18 ; 3 G. Petersson la 4 : 37.

■

În turul ciclist al Serbiei etapa a 4-a (Majdanpek — Sokobanja) a revenit rutierului iugoslav Pavlik (136 km în 4 h 02 : 00. Ciclistul român Șt. Suciu a ocupat locul 8 la 1 : 35.

În clasamentul general individual conduce iugoslavul Bilici, iar Suciu ocupă locul 7 la 2 : 10.

Clasament pe echipe : 1. Siporeska ; 2. Partizan — la 45 sec 8. Dezrobira Brașov.

Rutierul olandez Den Hartog conduce în Turul ciclist al Angliei urmat de francezul Duchemin — la 28 sec. Etapa a 6-a a fost cîștigată de englezul P. Edwards (165 km în 3 h 41 : 8).

■

După prima zi în meciul de tenis dintre Mexic și Noua Zeelandă, pentru „Cupa Davis" (zona nord-americană), scorul este egal : 1—1. Onny Parun (N. Zeelandă) l-a învins cu 7—9, 6—4, 6—1, 7—3 pe Joaquin Loyo Mayo, iar Marcelo Lara (Mexic) a dispus cu 6—3, 6—3, 6—1 de Jeff Simpson.

■

Selecționata de lupte libere a orașului Chișinău, aflată în turneu în Bulgaria, a evoluat la Plovdiv în compania echipei locale Lokomotiv. Victoria a revenit luptătorilor bulgari cu 6—4.

■

Atletul Theimer (R. D. Germană) a obținut, la Jena, o performanță remarcabilă în proba de aruncarea ciocanului : 71,56 m. Compatriotul său Rabe a cîștigat proba de triplu salt cu 16,15 m, iar Helga Fischer (R. D. Germană) a terminat învingătoare în cursa de 400 m cu 54,1.

■

Proba de simplu bărbați din cadrul turneului internațional de tenis de la Chicester (Anglia) a fost cîștigată de jucătorul englez Gerard Battrick, învingător în finală cu 6—2, 9—8 în fața danezului Jan Leschly. În finala probei de simplu femei, tenismana australiană Judy Dalton a învins-o cu 6—1, 6—4 pe americana Janet Newbury.

MARGARETA TEODORESCU A ÎNTRECUT-O PE CAMPIOANA DE ȘAH A U. R. S. S.

MOSCOVA, 6 (Agerpres). — În runda a 6-a a turneului feminin de șah de la Moscova, maestra română Margareta Teodorescu (cu piesele albe) a obținut o frumoasă victorie în fața campioanei sovietice Alla Kușnir. Holzlein a cîștigat la Sterinina. Partida dintre Eretova și Litmanowicz s-a încheiat remiză. În clasament conduce Alla Kușnir cu 4 1/2 p.

C. E. FEROVIARE DE BASCHET

SOFIA, 6 (Agerpres). — A luat sfîrșit campionatul european feroviar de baschet masculin. Victoria a revenit selecționatei Bulgariei, urmată de echipele Poloniei, URSS, României (reprezentată de Rapid București), Iugoslaviei, Ungariei, Cehoslovaciei, R.D. Germane, etc. Rezultate din ultima zi : Polonia — România 70—54 ; Bulgaria — URSS 68—67 ; Iugoslavia — R.D. Germană 76—21.

fotbal meridiane

BORUSSIA MÖNCHENGLADBACH A CÎȘTIGAT A 2-A OARĂ CONSECUTIV CAMPIONATUL R.F.G.

Campionatul vest-german a avut un final pasionant căci abia ultima etapă a hotărît pe cîștigătoarea titlului Bayern München a fost învinsă în timp ce Borussia Mönchengladbach a cîștigat net în deplasare, cucerind pentru a doua oară consecutiv titlul. Trebuie totuși menționat faptul că Bayern nu a beneficiat de aportul a doi atacanți de valoare. Gerd Müller și Mrosko, ambii suspendați de federația de specialitate pentru atitudinile nesporive pe care aceștia le-au avut în meciurile de la Lima, susținute în iarna acestui an Din prima ligă au retrogradat Kickers Offenbach și Rott Weiss Oberhausen. Iată rezultatele ultimei etape: *Werder Bremen-Schalke 04 0—1 Rot Weiss Essen—Hamburger S.V. 1—3. Eintracht Frankfurt — Borussia Mönchengladbach 1—4, Eintracht Braunschweig — Rot Weiss Oberhausen 1—1, Hertha — Arminia Bielefeld 0—1, M.S.V. Duisburg — Bayern München 2—0. V.f.B. Stuttgart — 1. F. C. Kaiserslautern 2—0, 1. F.C. Köln — Kickers Offenbach 4—2. Borussia Dortmund — Hannover 96 2—2.*

Iată clasamentul final :

1.	Mönchengladbach	34	20	10	4	77-35 50
2.	Bayern München	34	19	10	5	74-36 48
3.	Hertha	34	16	9	9	61-43 41
4.	Braunschweig	34	16	7	11	52-40 39
5.	Hamburger S. V.	34	13	11	10	54-63 37
6.	Schalke 04	34	15	6	13	44-40 36
7.	Duisburg	34	12	11	11	43-47 35
8.	Kaiserslautern	34	15	4	15	54-57 34
9.	Hannover 96	34	12	9	13	53-49 33
10.	Werder Bremen	34	11	11	12	41-40 33
11.	F.C. Köln	34	11	11	12	46-56 33
12.	V.f.B. Stuttgart	34	11	8	15	49-49 30
13.	Dortmund	34	10	9	15	54-80 29
14.	Bielefeld	34	12	5	17	34-53 27
15.	Frankfurt	34	11	6	17	39-56 28
16.	Oberhausen	34	9	9	16	54-69 27
17.	Offenbach	34	9	9	16	49-65 27
18.	Essen	34	7	9	18	48—68 23

ELIMINATĂ DIN CUPA OL. MARSEILLE RĂMÎNE ÎN CURSĂ PENTRU TITLUL DE CAMPIOANĂ

Finala „Cupei Franței" la fotbal se va disputa în acest an între echipele Rennes și Lyon. În meciurile retur ale semifinalelor, disputate în cursul săptămînii s-au înregistrat următoarele rezultate : Lyon — Sochaux 1—1 (în tur 1—0); Rennes — Marseille 2—1 (în tur 0—1). Fotbaliștii de la Rennes s-au calificat în urma executării loviturilor de la 11 m.

Rezultate înregistrate în etapa a 35-a a campionatului francez : Bastia — Lyon 2—1; Metz — Ajaccio 1—3 ; Rennes — Valenciennes 1—1 ; Nice — Marseille 1—2 ; Bordeaux — Angoulême 1—0 ; Strasbourg — Angers 6—2 ; Nîmes — Nancy 1—0 ; Reims — Sochaux 4—1. În clasament conduce echipa Ol. Marseille cu 49 p, urmată de St. Etienne — 48 p. etc.

ȘTIRI, REZULTATE

● Turneul internațional de juniori de la Dunkerque a fost cîștigat de reprezentativa Franței, învingătoare în finală cu scorul de 2—0 în fața selecționatei orașului Dunkerque. În partida pentru locurile 3—4, echipa orașului Rotterdam a dispus cu 3—1 de echipa Țării Galilor.

● În urma unei boli incurabile a încetat din viață, la Zürich, fostul internațional vest-german de fotbal Klaus Sturmer, în vîrstă de 35 de ani.

Redacția și administrația : București, str. Vasile Conta nr. 16 ; telefoane: centrală 11.10.05, secția corespondenți 11.51.09, interurban 72 și 286 ; telex : sportrom buc. 180, Tiparul „I. P. Informația", București 40368

PROLETARI DIN TOATE ȚĂRILE, UNIȚI-VĂ!

sportul

ZIAR AL CONSILIULUI NAȚIONAL PENTRU EDUCAȚIE FIZICĂ ȘI SPORT

ANUL XXVI — Nr. 1284 (6718) | 4 PAGINI 30 BANI | Marți 8 iunie 1971

VIZITA DELEGAȚIEI DE PARTID ȘI GUVERNAMENTALE ROMÂNE, CONDUSĂ DE TOVARĂȘUL NICOLAE CEAUȘESCU, ÎN REPUBLICA POPULARĂ CHINEZĂ

Luni seara, odată cu întoarcerea la Pekin, s-a încheiat călătoria în provincie a delegației de partid și guvernamentale române conduse de tovarășul Nicolae Ceaușescu.

Dimineața zilei de luni a fost consacrată în întregime vizitării comunei populare Ma Lu, din apropierea Șanhaiului. Tovarășul Nicolae Ceaușescu, ceilalți membri ai delegației române au fost însoțiți de Cian Ciao, membru al Biroului Politic al C.C. al P.C. Chinez, prim-secretar al Comitetului de partid municipal Șanhai, și alte persoane oficiale chineze.

Comuna populară Ma Lu a fost creată în septembrie 1958. Cei 27 532 locuitori care și-au unit pămînturile posedă o suprafață cultivată de 2 261 hectare, cerealele și bumbacul fiind principalele culturi.

Îmbinîndu-se experiența valoroasă a țăranilor vîrstnici cu aplicarea regulilor moderne agro-zootehnice, membrii comunei au reușit să sporească producția zootehnică de peste 8 ori față de perioada dinainte de eliberare și de peste 7 ori față de 1957.

Secretarul Comitetului de partid și președintele Comitetului revoluționar al comunei informează despre rezultatele activității și modul ei de organizare, despre greutățile care au fost învinse și preocupările în vederea creșterii producției în toate sectoarele.

Înainte de a părăsi sediul comunei populare din Ma Lu, tovarășul Nicolae Ceaușescu a adresat un cuvînt de salut.

Ultimul obiectiv înscris în programul vizitei la Șanhai a fost Șantierul naval „Kiengnan", întreprindere de primă mărime nu numai în constelația industrială a orașului, ci a întregii țări.

Pe șantier soseso tovarășul Nicolae Ceaușescu, soția sa, Elena Ceaușescu, membrii delegației române, precum și premierul Ciu En-lai și celelalte personalități chineze care însoțesc delegația. Mii de muncitori constructori fac oaspeților o primire de neuitat.

Pe un vast platou dintre două docuri s-au adunat mii și mii de muncitori. Ei scandează lozinci cu urări de bun venit în cinstea delegației române, aclamă pentru prietenia dintre cele două partide, țări și popoare.

Apariția la tribună a tovarășilor Nicolae Ceaușescu și Ciu En-lai, a celorlalte persoane oficiale române și chineze, stîrnește entuziasmul mulțimii. Pe puntea cargoului de 20 000 tone, aflat în construcție, muncitorii s-au înșirat formînd o adevărată gardă de onoare. Echipe artistice dansează în ritmul tamburinelor și al tobelor. Pe uriașe lozinci suspendate sînt înscrise, în limba chineză, cuvintele: „Un salut tovarășului Nicolae Ceaușescu", „Trăiască prietenia dintre poporul chinez și poporul român".

La cuvîntul tovarășul Cian Cen-tun, secretarul Comitetului de partid și președintele Comitetului revoluționar al șantierului.

Întîmpinat cu puternice aplauze, cu ovații care nu conteneso minute în șir, a luat cuvîntul tovarășul Nicolae Ceaușescu.

„Cupa României" la fotbal

Azi are loc tragerea la sorți a semifinalelor

Azi după-amiază, la sediul F.R.F. are loc tragerea la sorți a semifinalelor „Cupei României" la fotbal. Reamintim că în competiție au mai rămas **Dinamo, Steaua, Metalul București, Universitatea Cluj.**

Campionatul de fotbal devine și mai pasionant

O etapă agitată, preludiu la jocurile decisive de mîine

● Criza îngrijorătoare a celor două mari pretendente la titlu, principalele „furnizoare" ale lotului ● Rapid a avut mai multe complexe decît... Valentin Stănescu și Dumitriu II ● Înfringeri descalificante pentru echipe cu pretenții ● Cele 33 de goluri atestă existența unei capacități neexploatate rațional de antrenori ● Onoarea „ultimului mohican"

Fază din meciul de la Petroșani: JIUL — DINAMO (2—0). Iată-l pe Cotormani reluînd spectaculos balonul sub privirile dinamovistului Sandu Gabriel și ale arbitrului Ioan Rus.
Foto: Aurel DULEA-Petroșani

Deplîngem, adeseori, lipsa unei **forțe de expresie** a etapelor campionatului diviziei A, etape care NU SPUN mai nimic.

Nu este cazul etapei a XXVI-a, care ne-a spus mai mult și mai multe decît doream...

Încercînd să stabilim o listă a întîmplărilor care ne-au impresionat neplăcut în cea de-a 26-a zi a campionatului vom include...

...**înfrîngerea** netă (sinonimă cu cea a Rapidului, la Cluj, în etapa precedentă) a celei mai puternice echipe a campionatului, Dinamo, la Petroșani, în fața uneia din cele mai firave formații ale diviziei A. Cînd „ju-

Marius POPESCU

(Continuare în pag. a 3-a)

Gheorghe Florescu a cîștigat Marele Premiu Carpați la talere

Rezultate excepționale și în ziua a doua

După ce în ziua de debut a internaționalelor României, **Melania Petrescu** a înscris o cifră excepțională la armă standard culcat 60 de focuri: 593 p, rezultat care întrece recordul lumii cu un punct, el fiind omologabil ca atare (conform unei hotărîri a U.I.T.), ieri au fost obținute alte performanțe de valoare. Astfel, **sovieticul Agișev a obținut două rezultate excepționale:** 1 167 p la armă liberă calibru redus 3x40 f (cu două puncte peste recordul mondial) și 379 p la 40 focuri poziția în picioare (record al lumii egalat).

Din păcate, de data aceasta reprezentanții noștri la aceste probe au scos rezultate slabe.

Foarte disputată a fost și cealaltă probă, skeetul, unde cîștigătorul a fost cunoscut după multe prelungiri: **cehoslovacul Liubovicki,** în timp ce sportivul nostru **Gheorghe Sencovici** a venit pe poziția a IV-a.

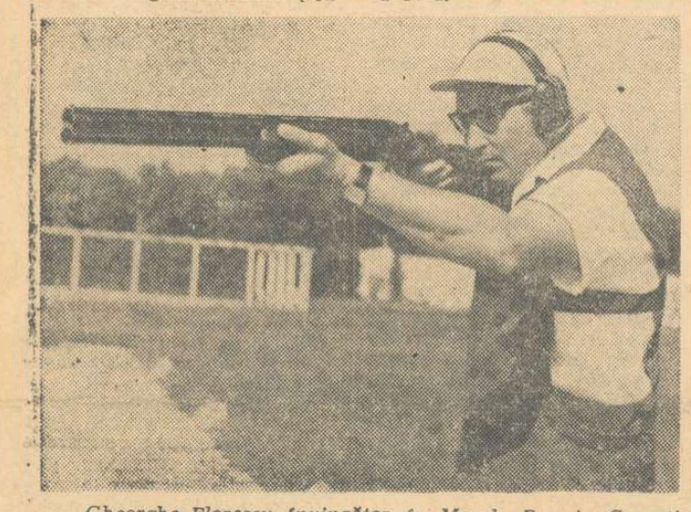

Gheorghe Florescu, învingător în Marele Premiu Carpați la talere aruncate din șanț, a reușit și un rezultat excelent: 195 t.
Foto. V. Bageac

Extrem de palpitantă a fost și întrecerea pistolarilor de viteză. Aici, față de prima manșă, s-au produs multe răsturnări în clasament. Cel mai bine dintre români s-a comportat **Dan Iuga** (locul doi după un baraj cu polonezul Hamerlinski). Ceilalți însă, Roșca, Atanasiu, Tripșa, către care se îndreptau majoritatea sufragiilor, au manifestat scăderi simțitoare. Cîștigătorul,

C. COMARNISCHI

(Continuare în pag. a 4-a)

PROGRAMUL ZILEI

De la ora 9: armă standard 3x20 focuri femei și juniori; pistol liber 60 focuri.

În schimb, **taleristul Gheorghe Florescu a cîștigat** Marele Premiu Carpați cu 195 t. Punctajul este foarte bun, el fiind egal cu recordul poligonului Tunari înregistrat anul trecut cu ocazia europenelor (de campionul continental, sovieticul Alipov). Cu acest rezultat, Florescu și-a depășit cu un punct baremul olimpic. O comportare bună a avut și tînărul **Andrei Marinescu** (locul secund). Și-au îndeplinit baremurile, dar pentru campionatele europene, **Popovici și Dumitrescu,** clasați pe locurile III și IV, după două pasionante baraje.

Pentatloniștii români concurează la Sofia

Azi începe la Sofia un concurs internațional de pentatlon modern, la care vor lua startul sportivi valoroși din numeroase țări europene. Se află în capitala Bulgariei, spre a participa la această întrecere și un grup de sportivi români: Dumitru Spîrlea, Marian Cosmescu, Albert Covaci și Ivan Banet.

Plenara Comitetului Federației de schi și bob

Joi dimineață, la sediul C.N.E.F.S. din str. Vasile Conta nr. 16, are loc plenara comitetului F.R.S.B. Ordinea de zi cuprinde o informare asupra activității Federației în perioada 1970—1971, planul de măsuri pentru sezonul viitor și o serie de măsuri organizatorice. Cu această ocazie va fi supus discuțiilor și proiectul calendarului competițional intern și internațional pentru iarna 1972.

În vederea meciului de tenis România — Iugoslavia

SPEAR ȘI IOVANOVICI AU SOSIT ÎN CAPITALĂ

Luni după-amiază au sosit la București primii oaspeți, componenți ai echipei Iugoslaviei, pentru meciul de Cupa Davis cu reprezentativa României. Aceștia sînt **Nicola Spear** și **Bora Iovanovici.** La mai puțin de o oră după venirea în Capitală, cei doi tenismani s-au și deplasat la arena Progresul unde au efectuat un ușor antrenament.

Solicitat să ne spună cîteva cuvinte despre întîlnirea care va începe vineri, Spear a declarat: **„Ne vom apăra șansele atît cît ne va sta în putință. Desigur, echipa română are nu numai avantajul terenului propriu, dar și un plus de forță ce i-o conferă bunii noștri prieteni, Năstase și Țiriac. Astfel că gazdele dețin prima șansă".**

Pînă la închiderea ediției Ilie Năstase, care era așteptat să sosească în cursul după amiezii, nu venise încă în Capitală. Urmau, de asemenea, să sosească și ceilalți doi tenismani iugoslavi, **Zeliko Franulovici** și Zlatko Ivancici, precum și Radmilo Nicolici și Ivko Plecevici, căpitanul și, respectiv, antrenorul echipei.

ILONA GUSENBAUER VA CONCURA LA BUCUREȘTI

VIENA 7 (prin telefon). După ce Ilona Gusenbauer a realizat duminică la Schielleiten (Austria) cea de a doua performanță mondială din toate timpurile la săritura în înălțime (1,90 m), celebra atletă austriacă a anunțat în mod oficial că dorește să participe la campionatele internaționale ale României, care vor avea loc în septembrie, la București. Ilona Gusenbauer a declarat: **„Dacă pînă în septembrie nu voi reuși să depășesc recordul lumii deținut de Iolanda Balaș** (n.r. 1,91 m — realizat la 16 iulie 1961 la Sofia) **atunci tentativa o voi face chiar în orașul în care domiciliază actuala deținătoare a recordului mondial".**

Într-o telegramă sosită aseară, Federația de specialitate din Austria anunță prezența **Ilonei Gusenbauer și a Mariei Sikora** (campioană europeană la 400 m pe teren acoperit — Viena 1970) la campionatele internaționale de atletism ale României.

Interviul nostru

F.I.S.U. ARE MULTE ROLURI

declară președintele ei dr. PRIMO NEBIOLO (Italia)

Între 5 și 6 iunie a avut loc la București ședința de lucru a Comitetului executiv al federației internaționale a sportului universitar. La lucrări au participat membri marcanți din conducerea federației. Am profitat de acest prilej și am solicitat președintelui acestui for internațional, dr. PRIMO NEBIOLO (Italia), să ne acorde un interviu.

★

— Am aflat că sînteți pentru prima dată oaspete al țării noastre. Vă rugăm să ne împărtășiți cîteva din impresiile acestei vizite.

— Totul a fost excelent. Regret că trebuie să plec imediat după încheierea lucrărilor deoarece aș fi dorit foarte mult să mai rămîn cîteva zile pentru a cunoaște cît mai bine această țară și acest minunat și harnic popor. De altfel, mi-am propus să mă reîntorc în România și sper că aceasta se va întîmpla foarte curînd.

— Știm că F.I.S.U. are o veche tradiție. Vă rugăm să ne precizați care sînt cotele de astăzi ale lărgirii acestei importante organizații internaționale a sportului studențesc?

— În F.I.S.U. sînt cuprinse peste 100 de țări, de pe toate meridianele. În ultima perioadă au aderat noi țări, în special, cele în curs de dezvoltare. Mă refer la țările recent afiliate din Africa și Asia, în care viața universitară prinde un contur din ce în ce mai precis. Reamintesc cu plăcere că România se numără printre fondatorii F.I.S.U. și că prin amploarea de care se bucură sportul, în general, și cel studențesc în special, în țara dv. fac din ea un

Interviu realizat de
Paul IOVAN

(Continuare în pag. a 4-a)

Dinamo — Rapid și Steaua — Progresul de-a lungul... istoriei

Cîte implicații nu pot avea meciurile din cadrul derbyurilor bucureștene și la cîte complicații nu pot da ele naștere! De pildă, știați că — întocmai ca în partida de miercuri — și în alte rînduri rezultatele confruntărilor dintre **Dinamo** și **Rapid** au fost decisive pentru cucerirea titlului? Sau, știați că ambele aventuri ale **Progresului** în divizia B n-ar fi avut loc dacă ar fi învins pe **Steaua** măcar într-una din partidele campionatelor 1964—1965 și 1968—1969?

IN LUPTA PENTRU TITLU...

...pierzînd unul din meciurile cu Rapid în campionatul 1958—1959, Dinamo a cedat titlul Petrolului!

La fel, dacă în ediția 1968—1969 dinamoviștii nu pierdeau ambele partide cu Rapid, erau campioni în locul textiliștilor arădeni! După cum, dacă feroviarii ar fi cîștigat și meciul din turul campionatului 1964—1965, ei ar fi primit tricourile de campioni în locul lui Dinamo!

...ȘI PENTRU DIVIZIA B!

După cum se vede, confruntările dintre alb-roșii și vișinii au fost determinante în cîteva rînduri asupra titlului. În schimb, cele dintre Steaua și Progresul au interesat mai

(Continuare în pag. a 3-a)

Boxerii români pleacă azi spre Madrid

● H. Stump îl va înlocui — probabil — pe I. Monea ● Starea sănătății lui A. Năstac nu este îngrijorătoare

Delegația țării noastre participantă la campionatele europene de box, surprinsă înaintea plecării de către fotoreporterul nostru, Dragoș Neagu.

Boxerii români participanți la apropiata ediție a campionatelor europene și-au încheiat preparativele în vederea acestui mare eveniment sportiv internațional. Azi dimineață, cu cursa de Paris, pugiliștii selecționați vor părăsi Capitala, cu destinația Madrid. Ieri i-am întîlnit pe sportivii noștri (veniți în București pentru cîteva ore) și am folosit prilejul pentru o ultimă discuție înaintea plecării.

— Cum se simt băieții? l-am întrebat pe antrenorul coordonator, Ion Popa.

— Așa cum ne-am obișnuit, ne-am străduit să îndeplinim planul de pregătire pe care ni l-am propus și, firește, boxerii noștri sînt în creștere evidentă a formei sportive, urmînd să atingă nivelul maxim peste cîteva zile, adică în momentul începerii întrecerilor. Ultimele noastre griji (în legătură cu pregătirea), pe care ni le-a dat, în ultima vreme, Aurel Dumitrescu, au început să se stingă odată cu antrenamentul public de la Ploiești, în care Dumitrescu s-a încadrat în nota generală a echipei. De atunci, campionul european s-a mișcat mereu mai bine și nu m-ar mira ca, la Madrid, să se comporte din nou la nivelul posibilităților sale. Dar, din păcate acesta nu este cel din urmă necaz. După cum vă este cunoscut, Ion Monea (accidentat) nu va putea lua startul în competiție. În ultimul moment, adică ieri (n.n. duminică) Năstac s-a îmbolnăvit și participarea lui la apropiatele campionate este incertă. O comisie medicală va stabili dacă este sau nu apt pentru concurs. În aceste condiții locul lui Monea ne-am gîndit să fie luat de Stump, ale cărui forme de plecare sperăm să fie rezolvate la timp.

— Ce șanse acordați boxerilor români la campionatele europene?

— Toți boxerii noștri participanți la această competiție au șanse să obțină medalii. Ei sînt bine pregătiți și valoarea boxului românesc în Europa ne dă dreptul să sperăm aceasta. Bineînțeles, aici va fi mai greu decît la București. Principalii favoriți la titlurile de campioni continentali sînt, după părerea mea, Ion Alexe, Gabriel Pometcu și Aurel Mihai. Aceasta nu înseamnă că Victor Zilberman, Calistrat Cuțov sau Antoniu Vasile nu pot intra în posesia centurilor continentale.

★

Comisia medicală întrunită ieri a stabilit că starea sănătății boxerului Alec Năstac nu este gravă. În zilele care au mai rămas pînă la începerea competiției el va putea fi recuperat.

Mihai TRANCA

ASISTENȚA METODICO-ȘTIINȚIFICĂ A SPORTIVILOR — O NECESITATE STRINGENTĂ

Deși știința ne oferă mijloace de investigare, unii pretendenți olimpici sînt „necunoscuți"

Fantasticul salt al performanțelor sportive din ultimele decenii are la bază, fără îndoială, o serie întreagă de factori. Printre ei se află și asistența metodico-științifică. De altfel, este greu de conceput astăzi atingerea unor performanțe, socotite nu de mult peste granițele posibilităților omenești, fără o îndrumare metodico-științifică, fără o urmărire atentă și continuă a sportivului pe toate planurile activității sale. Știința — și ea în continuu progres — vine în ajutorul antrenorilor și sportivilor punînd la îndemînă o aparatură complexă și metode de investigare de mare precizie, grație cărora sportivul de performanță poate fi explorat acum pînă și în cele mai tainice unghiuri. Numai că, **fie copleșiți de complexitatea procesului de antrenament, fie aglomerați de problemele administrative,** mulți antrenori lasă pe plan secundar **problema înregistrării continue a tuturor datelor care, analizate, ajută la stabilirea indicațiilor metodice și — în ultimă instanță — la creșterea performanțelor.**

În aceste condiții, mulți sportivi de performanță rămîn în bună parte „necunoscuți" pentru antrenorii lor, iar rezultatele plutesc undeva sub nivelul posibilităților reale. Cazuri frecvente în acest

Gh. EPURAN

(Continuare în pag. a 2-a)

Medalii și recorduri olimpice, titluri de campioni ai lumii și continentului încununează, în ultimele decenii talentul și străduințele sportivilor noștri, care în contextul marilor transformări sociale ale țării au beneficiat de condiții de viață și pregătire deosebite. La baza acestor rezultate, cu care ne mîndrim și care ne îndeamnă să pășim mai sus pe pretențioasa scară a valorilor, stă și pregătirea științifico-metodică spre care s-a orientat mișcarea sportivă după 1944 și mai ales după 1948. Lucrurile nu stau însă pe loc. Pretutindeni se lucrează acum cu multă seriozitate, făcîndu-se apel la tot ceea ce știința modernă pune la dispoziția sportivilor și antrenorilor ca metode de investigație, ca mijloace de pregătire sau de recuperare.

Ne-am aliniat și noi acestei tendințe? Existența unui centru de cercetări științifice și documentare tehnică, a unor centre metodice județene active, a unor centre medicale sportive, toate bine dotate și încadrate cu personal de înaltă calificare, asigură în mare măsură trecerea întregului proces de instruire și antrenament pe o treaptă calitativă superioară. Între condițiile oferite și realizarea procesului de instruire la nivelul cerințelor actuale mai există însă și decalaje, deoarece nu pretutindeni asistența metodico-științifică este la nivelul cerințelor și posibilităților. Iată de ce credem că în acest deosebit de important sezon preolimpic trebuie să privim cu mai multă seriozitate această problemă; să-i acordăm locul ce i se cuvine în complexul de mijloace care făuresc marile performanțe. La ora actuală, asistența metodico-științifică nu mai trebuie să rămînă o doleanță, ci trebuie să se realizeze integral, cel puțin la nivelul loturilor naționale, ea fiind doar A.B.C.-ul științei sportive și aflîndu-se pretutindeni la baza marilor performanțe.

Competiție pentru sănătate și armonie fizică

Ne plac, stîrnind adesea pasiuni fierbinți, toate competițiile sportive — jocul imprevizibil al rezultatelor, derbyurile și finalul campionatelor, metamorfoza săptămînală a clasamentelor, în esență acea frumoasă întrecere pentru performanțe de valoare autentică.

Sînt, însă, și alte competiții asupra cărora e bine să găsim răgazul și atenția pentru a le privi și descifra sensurile, așa cum se cuvine. Una dintre acestea, purtînd o titulatură aparent rigidă — **întrecerea între C.J.E.F.S. și cluburile sportive** — se află acum în plină desfășurare.

În toată țara, organisme sportive de specialitate, un impresionant număr de prieteni ai stadionului, factori cu atribuții în domeniul educației fizice și sportului, depun, cu pasiune și responsabilitate, eforturi pentru a asigura succesul acestei competiții **ale cărei principale obiective sînt sănătatea și armonia fizică ale cetățenilor, îndeosebi ale tineretului.**

Este, desigur, prea devreme pentru a face un bilanț al acestei largi acțiuni cu puternice valențe și rezonanțe sociale. Folosim acest prilej doar pentru a evidenția cîteva particularități ale acestei competiții înțeleasă, după opinia noastră, de organizatori la scara corespunzătoare cerințelor și exigențelor actuale.

Ne bucură, înainte de toate, faptul că **ideea n-a fost abandonată**, așa cum se mai întîmpla pînă nu de mult cu destule inițiative valoroase. Experiența cîștigată, mai ales cea din anul trecut, a constituit — credem — un stimulent puternic în această direcție.

Este bine, de asemenea, că în locul unui mecanism de rutină **s-a apelat pentru ediția din acest an a întrecerii la studii serioase și înnoiri esențiale.** Ne gîndim la locul — și punctajul corespunzător — stabilit îndeosebi pentru acele direcții de activitate care și-au arătat audiența și eficacitatea în ultima vreme. Așa ne explicăm introducerea unor noi criterii și obiective, cum ar fi: **centrele de practicare a gimnasticii de întreținere, a culturismului, activitatea desfășurată în cartiere, extinderea experimentelor realizate în sportul sătesc din județele Argeș și Dîmbovița ș.a.**

Aceasta înseamnă mobilitate și realism, receptivitate la fenomenele noi ale educației fizice și sportului de masă și, de aceea, sînt așteptate rezultate superioare celor cu care s-a încheiat întrecerea din anul trecut.

Menționăm cu aceeași satisfacție și revizuirea atentă a criteriilor și punctajului pentru îndeplinirea obiectivelor, vizînd sportul de performanță, domeniul bazei materiale, activitatea economico-financiară ș.a. Totul fără a exclude, ci, dimpotrivă, stimulînd inițiativa locală.

Sînt, așadar, multe motive care ne îndreptățesc să credem că va crește considerabil numărul celor angrenați în practicarea sistematică a exercițiilor fizice și a sportului, că vor fi amenajate noi terenuri, că se vor înregistra performanțe superioare. Experiența anului trecut ne arată, însă, că în destule județe și cluburi factorii responsabili și-au amintit de obiectivele întrecerii abia atunci cînd mai erau doar cîteva file de calendar. Și-atunci s-a operat, de fapt, o simplă raportare a unor realizări obișnuite.

Ce bine ar fi ca, peste tot, adiționarea punctelor să aibă în acest an ritmul neîntrerupt pe care însăși competiția îl impune prin scopurile sale: **sănătatea și armonia fizică a cetățenilor.**

Dan GÂRLEȘTEANU

handbal

Comprimarea celui de al treilea tur al campionatului diviziei A feminin pe o perioadă de numai 30 de zile (cu două etape pe săptămînă) — datorită jocurilor de calificare pentru C.M. susținute de echipa națională cu reprezentativa U.R.S.S. — supune echipele noastre fruntașe la eforturi cu totul deosebite. Un joc oficial la fiecare 3—4 zile, deplasări și antrenamente într-o perioadă în care multe jucătoare se pregătesc intens în vederea sesiunii de examene — înseamnă o activitate destul de dificilă.

La toate acestea se adaugă în prezent timpul cu totul nefavorabil, foarte multe partide oficiale disputîndu-se pe ploaie și pe terenuri care necesită eforturi suplimentare.

Și totuși, echipele noastre fruntașe dau dovada unei pregătiri temeinice și luptă cu ardoare pentru fiecare punct în clasament, conferind acestui final de campionat o coloratură specială, cu o notă bună și asupra disputei și asupra spectaculozității.

Este de remarcat, în special, forma bună a echipelor Universitatea București și I.E.F.S. — fapt care dovedește că jucătoarele din lot nu sînt epuizate — precum și a formației Mureșul Tg. Mureș care luptă pentru evitarea retrogradării. Pe o linie constantă, Textila Buhuși (cu un loc bun în clasament — IV) și într-un oarecare progres Rulmentul Brașov și Voința Odorhei.

Mai slab se prezintă Universitatea Timișoara — echipă care a deținut supremația handbalului nostru feminin în ultimii ani, dar care nu reușește încă să se redreseze.

Este de la sine înțeles că în anul campionatului mondial feminin comportarea echipelor și jucătoarelor noastre fruntașe în cea mai importantă competiție internă ne interesează în mod cu totul special.

Ne bucură pregătirea fizică bună și capacitatea de luptă pe care o dovedesc majoritatea sportivelor din prima divizie; este însă îngrijorătoare gama redusă a procedeelor tehnice utilizate și exagerarea tacticii de „reținerea jocului" (în dauna ofensivei) ca și cum aceasta din urmă ar fi singura armă cu care se pot cuceri două puncte (deși este evident că mai adesea pierd tocmai echipele care adoptă „tactica" strigată de pe margine: „stai ușor"). La rubrica „deficit" mai consemnăm și lipsa mijloacelor tehnice regulamentare folosite în apărare, ca și unele atitudini nesportive (Terezia Popa — „U" Timișoara, Matache — Confecția și altele).

În ceea ce privește jucătoarele din lotul reprezentativ, apreciem că majoritatea continuă să evolueze bine, menținîndu-se pe linia ultimei lor apariții în echipa națională, la Viena. Dețin o formă sportivă foarte bună: Climovschi, Sos, Arghir, Schramco, Ibadula, Băicoianu, jucătoare care impresionează în mod special prin ușurința în alergare și prin practicarea unui joc degajat și hotărît, cu încredere și convingere, ceea ce în condițiunile atmosferice în care se desfășoară partidele denotă o foarte bună pregătire. Se comportă, de asemenea, satisfăcător Oancea (Rulmentul) și Mikloș (Voința Odorhei). Nesemnificativ evoluează Constantina Ilie-Dumitru — ceea ce explică în parte și evoluția slabă a echipei Confecția și, de asemenea, Terezia Popa și Maria Magyari, aceasta din urmă manifestînd însă o ușoară revenire în formă. Dintre jucătoarele vizate să completeze lotul reprezentativ, o mențiune specială pentru Magda Trandafir (C.S.M. Sibiu) și Doina Furcoi („U" Buc.).

În încheiere, aș dori să reamintesc jucătoarelor din lot că **actuala formă de desfășurare a campionatului nu îngăduie echipei naționale nici o pregătire specială în vederea turneelor internaționale la care vom participa în lunile de vară și că deci, pentru o comportare corespunzătoare, singura soluție este pregătirea intensă în cadrul echipelor de club și preocuparea permanentă pentru o cît mai valoroasă evoluție în campionatul intern.**

Prof. Gabriel ZUGRAVESCU
antrenor federal

FIZIC — BINE, TEHNIC ȘI TACTIC — ÎNCĂ NEMULȚUMITOR!

— Opiniile antrenorului federal despre handbalistele fruntașe

Simona Arghir („U"), în deo sebită vervă de cîtva timp, înscrie spectaculos, cu tot efortul jucătoarelor de la Confecția. Foto T. MACARSCHI

Post - scriptum la divizia B

După 18 etape, mai disputate poate decît în ceilalți ani, echipele din divizia B și-au încheiat duminică cursa pentru promovarea în primul eșalon al handbalului nostru. Fără îndoială că ultima rundă a fost dominată de duelul echipelor masculine **Independența Sibiu** și **Minaur Baia Mare**, protagonistele seriei a II-a. Situația lor era aproape similară cu aceea dintre Steaua și Dinamo, diferența dintre ele aceeași (atît ca valoare cît și ca punctaj), iar epilogul a fost și el, la rîndul lui, identic cu cel din derbyul diviziei A: liderul a cîștigat titlul, e drept, jucînd partida decisivă cu Universitatea Craiova, una dintre cele două echipe retrogradate din această serie. Oricum, succesul formației sibiene (antrenor prof. Ioan Schuster), în rîndul căreia activează cîțiva jucători valoroși ca Stenzel, Roth, Oană sau Savu este remarcabil dacă ținem cont de nivelul ridicat al tuturor adversarelor sale. Cuvinte de laudă se cuvin și handbaliștilor din Baia Mare (antrenor Lascăr Pană) care vor trebui însă să învețe — așa cum se învață cîte ceva din fiecare eșec — că o luptă pentru titlu începe din prima etapă a campionatului și nu din ...retur, așa cum au făcut ei!

Din cealaltă serie masculină, poate la fel de puternică și disputată, a promovat formația antrenorului Mihai Pintea — **Trotușul Gh. Gheorghiu-Dej.** Fără a dispune de individualități deosebite, sau de nume sonore, Trotușul a reușit să-și vadă visul împlinit datorită omogenității, disciplinei, a seriozității în pregătire și a constanței de care a dat dovadă de-a lungul întregului campionat. Aprecieri pozitive merită și handbaliștii de la **A.S.A. Tg. Mureș** sau **Tractorul Brașov**, probabil viitorii rivali la promovare în campionatul următor.

În prima serie feminină, trei echipe bucureștene — **Rapid, Progresul** și **Voința** — au dat culoare campionatului, primind în rîndul lor un team la fel de valoros: **Universitatea Iași.** Cîștigătoarea titlului și a dreptului de a promova în divizia A, formația **Rapid București**, a dovedit însă că este cu mult peste nivelul adversarelor sale, cîștigînd de o manieră categorică absolut toate partidele jucate, performanță destul de rară și în orice caz edificatoare. De fapt, feroviarele — antrenate de prof. **Simion Pompiliu — au avut la dispoziție un an de rodaj pentru reînceperea „ostilităților"** cu formațiile din primul eșalon, unde sîntem convinși că vor avea un cuvînt greu de spus.

În sfîrșit, în seria a II-a feminină, **Universitatea Cluj** pregătită de prof. Tiberiu Rusu, a reușit să ocupe locul întîi grație zestrei substanțiale de puncte cu care a terminat turul campionatului. După cum se știe, studentele au cîștigat atunci toate partidele, dar în retur n-au mai reușit această performanță datorită plecării cîtorva dintre jucătoarele de bază. Pentru a rezista la „maratonul" diviziei A, lotul lor va trebui lărgit, iar pregătirea serios îmbunătățită.

În încheierea acestei succinte treceri în revistă, vom enumera echipele retrogradate: **Medicina Tg. Mureș, Industria sîrmei Buzău, Universitatea Craiova** și **Tehnometal Timișoara** — la masculin; **Știința Bacău, Comerțul Constanța, Oltul Sf. Gheorghe** și **Chimia Victoria** — la feminin, precum și pe cele care le-au luat locul: **Știința Petroșani, Banatul Timișoara, Chimia Tr. Măgurele** și **Comerțul Constanța** — la masculin; **Voința Oradea, Textila Sebeș, I.S.E.M. București** și **Politehnica Galați** — la feminin.

CUPA LICEULUI MIHAI VITEAZU

A OPTA PROMOȚIE...

Dacă n-ar fi fost decît adunarea festivă ce a precedat decernarea titlurilor de campioni ai Liceului Mihai Viteazu din Capitală, și tot am fi asistat la un moment solemn, menit să rămînă cu siguranță multă vreme în memoria elevilor prestigioasei instituții de învățămînt. Făcînd apel, în cuvîntul său, și la tradiția sportivă — onorată, de-a lungul unui secol, de activitatea multor mii de elevi — profesorul Ion Popescu, directorul liceului, i-a îndemnat pe toți cei prezenți să participe afectiv la eveniment.

În acest cadru a fost sărbătorit, sîmbătă, ultimul act al ediției a VIII-a a Cupei Liceului Mihai Viteazu. Avînd în frunte pe port-stegari, sportivii-campioni au defilat prin fața unei numeroase asistențe (elevi, părinți, alți invitați), după care li s-au înmînat trofeele atît de meritate. Frumoasa cupă transmisibilă — care trezește ambițiile cele mai mari — a revenit anului III I. Medaliile, tricourile și diplomele de campioni pentru celelalte discipline au fost cîștigate de: anul I B (baschet fete), anul III H (baschet băieți), anul II F (handbal fete), anul III I (handbal băieți), anul III A (volei fete), anul IV S (volei băieți), Cătălina Celmare și Dorin Barbu (50 m), Ligia Zincă și Ion Trocan (lungime), Rodica Cioclov și Florin Stănescu (greutate). Un meci de handbal și altul de baschet (disputate între echipe de actuali și foști elevi) au încheiat atît de reușitul program al decernării titlurilor celei de a opta „promoții" a Cupei L.M.V.

Este un merit al întregului colectiv de cadre didactice că, pe de o parte, a ridicat sportul în școală pe aceeași treaptă cu celelalte discipline, iar pe de altă parte a armonizat preocupările pentru învățătură cu cele sportive. Aici trebuie să căutăm cheia succesului elevilor-sportivi ai liceului, îndrumați de profesorii de educație fizică: Romeo Ionescu, șeful catedrei, Aurora Podlaha, Rădița Giurgiu, Rodica Bucea, Maria Costes și Valentin Prunescu.

Ion GAVRILESCU

TENIS

IUDIT DIBAR ȘI TOMA OVICI — PRETENDENȚI LA LOCUL I ÎN „CUPA PROGRESUL"

Tenismenii rămași în țară au fost invitați, în această perioadă de întrerupere a campionatului divizionar pe echipe, timp de o săptămînă, pe terenurile din str. Dr. Staicovici pentru a lua parte la Cupa Progresul. La startul care s-a dat cu șase zile în urmă au fost prezenți aproape 60 de jucători și jucătoare, din toate cluburile bucureștene, printre care Toma Ovici, Constantin Popovici, Gh. Boaghe, Viorel Sotiriu, Iudit Dibar, Valeria Balaj, Manana Nunweiller, Elena Trifu și alții.

S-a jucat sistem eliminatoriu, iar în grupele finale (patru băieți și patru fete) au avut loc meciuri tur-retur.

În întîlnirea Viorel Sotiriu-Constantin Popovici (ambii de la Steaua), primul a produs surpriza de a fi cîștigat, la un scor categoric, în fața experimentatului Popovici. Este rezultatul unei pregătiri serioase, dar și a talentului lui Sotiriu. Rezultat final: Sotiriu-Popovici 6—0, 6—1. În meciul cu Iudit Dibar, Valeria Balaj a fost, de asemenea, pe punctul de a ne oferi o surpriză, ea conducînd cu 4—0 în primul set. Dibar și-a confirmat, în cele din urmă, tenacitatea și puterea de luptă. Rezultat final: Iudit Dibar-Valeria Balaj 6—4, 6—3. Alte rezultate (sferturi): C. Popovici—N. Mita (Progresul) 2—6, 6—3, 6—0, V. Sotiriu—D. Nemeș (Progresul) 6—3, 6—1, T. Ovici (Progresul) — S. Basarab (Progresul) 6—3, 6—4, Gh. Boaghe (C.S.U. Construcții)—Z. Nemeș (Progresul) 6—2, 6—4; finale: T. Ovici—Gh. Boaghe 6—2, 6—3; **simplu feminin (sferturi):** Valeria Balaj (Steaua) — Eleonora Dumitrescu (Steaua) 6—1, 6—3, Ecaterina Roșianu (Progresul)-Manana Nunweiller (Dinamo) 7—5, 6—1; Elena Trifu (Steaua)-Mihaela Cruceanu (Progresul) 6—1, 6—0; **turneu final:** Eleonora Dumitrescu — Manana Nunweiller 6—4, 6—3, Ecaterina Roșianu—Elena Trifu 9—7, 6—3, Valeria Balaj—Manana Nunweiller 6—1, 6—2, Eleonora Dumitrescu—Elena Trifu 6—3, 6—1. Întîlnirile continuă astăzi de la ora 8 pe arena Progresul.

Sandi IONESCU

S-AU PUS ÎN VÎNZARE BILETELE PENTRU MECIUL DE TENIS ROMÂNIA — IUGOSLAVIA

În conformitate cu regula 17 din regulamentul Cupei Davis, legitimațiile de intrare la competiții, eliberate de CNEFS, nu sînt valabile la meciul România — Iugoslavia care se va disputa în zilele de 11, 12, și 13 iunie. Tichetele pentru ziariști pot fi ridicate de la comisia de organizare, aflată la terenul Progresul.

Biletele pentru intrarea la această întrecere au fost puse în vînzare la casele de la baza sportivă Progresul, din str. dr. Staicovici nr. 42.

RUGBY

Azi, la Timișoara

UNIVERSITATEA—C.S.M. SIBIU

Azi, la Timișoara se va desfășura partida restantă din cadrul diviziei A la rugby, dintre echipele UNIVERSITATEA TIMIȘOARA și C.S.M. SIBIU, contînd pentru etapa a XVIII-a.

BOX

O REUȘITĂ GALĂ ÎNTRE ELEVI

ȘC. SP. NR. 2 (MATEI BASARAB) — ȘC. SP. CĂLĂRAȘI 18—4

Un public numeros, în majoritate elevi, a urmărit sîmbătă seara, în sala liceului Matei Basarab o inedită gală de box, între pugiliștii de la Șc. sp. nr. 2 (Matei Basarab), antrenor prof. I. Pintea, și colegii lor de la Șc. sp. Călărași, antrenori prof. D. Velciu și prof. C. Varghida. Scopul de a populariza „arta nobilă" în rîndul elevilor a fost atins, dovadă fiind numărul mare de elevi care au asistat la întreceri. În deschiderea galei, campionii continentali C. Cuțov (elev al acestui liceu) și I. Alexe (absolvent) au făcut o reușită demonstrație. Rezultate tehnice: N. Costandache (Călărași) b.p. R. Sovar (Buc.), N. Horduna (B) b.p. I. Boboselea (C), F. Pascu (B) b.ab. II T. Barbu (C), C. Manciu (B) b.p. P. Guțu (C), N. Ghesaru (B) egal cu S. Florea (C), M. Teodorescu (B) b.k.o. I V. Selea (C), P. Stănescu (B) b.ab. III I. Butuc (C), T. Popazu (B) b.ab. III P. Iancu (C), N. Anghel (B) b.ab. II M. Ceacîrescu (C), M. Toia (B) b.k.o. III A. Grigore (C) și N. Rusei (B) egal cu V. Gheorghe (C).

Daniel DIACONESCU-coresp.

BASCHET

LUNA IUNIE — LUNA MINIBASCHETULUI

Luna iunie se anunță deosebit de bogată pentru activitatea minibaschetbaliștilor. Așa, de pildă, C.J.E.F.S. Bihor, comisia județeană de specialitate și Consiliul județean al pionierilor vor organiza, între 21 —23 iunie la Oradea, „Cupa Bihor" care are drept scop aniversarea a 10 ani de la existența în țara noastră a minibaschetului. La întreceri, sînt invitate 24 de echipe de băieți și fete din Bacău, Galați, București, Suceava, Sibiu, Brașov, Gheorghieni, Tg. Mureș, Mediaș, Cluj, Deva, Arad, Timișoara, Satu Mare, Cîmpulung Moldovenesc, Salonta și, bineînțeles, din Oradea.

O altă interesantă acțiune va fi organizată între 13—15 iunie de către Școala sportivă din Suceava, care va asigura desfășurarea celei de a treia ediții a „Cupei Suceava".

În Capitală, activitatea minibaschetbalistică va avea drept „cap de afiș" „Festivalul de minibaschet în aer liber" (15—21 iunie), cu care prilej se vor disputa finala „Cupei București", un concurs pentru „Coșul de aur" și va fi prezentată o gală de filme avînd drept subiect baschetul. În sfîrșit, nu trebuie omisă nici „Cupa Cutezătorii" (10 iunie) care se va desfășura la Palatul pionierilor și va angrena echipe de băieți.

NATAȚIE

CENTRELE DE ÎNVĂȚARE A ÎNOTULUI ÎN PREAJMA DESCHIDERII PORȚILOR

Îmbunătățirea timpului a îndemnat unele cluburi și asociații sportive să procedeze la urgentarea măsurilor organizatorice necesare activității centrelor de inițiere a copiilor la înot. Clubul sportiv Dinamo, de pildă, a anunțat că va deschide porțile bazinului din șos. Ștefan cel Mare, joi 10 iunie, zi care va inaugura primul ciclu (cu durata pînă la 2 iulie). Celelalte cicluri sînt programate între datele: 3—26 iulie; 27 iulie—18 august; 25 august—16 septembrie. Fiecare ciclu va funcționa zilnic (mai puțin duminica) cu două serii, între orele 13—14,30 și 14,30—16,30. Înscrierile se primesc zilnic (între orele 8,30—12 și 16,30—18,30) la casa de bilete a stadionului Dinamo. Se fac înscrieri pentru copii între 4 și 14 ani.

★

Centrul de inițiere de la strandul Tineretului își va începe activitatea în ziua de 16 iunie. Pînă atunci, se primesc înscrieri în fiecare zi, la casele strandului.

POLOIȘTII DE LA DINAMO AU PLECAT LA MAGDEBURG

Echipa de polo Dinamo București a plecat ieri în R. D. Germană, pentru a susține, în cursul acestei săptămîni, cîteva meciuri amicale în compania formației Dynamo Magdeburg.

CLASAMENTUL DIVIZIEI DE POLO, LA ÎNCHEIEREA TURULUI

Iată ierarhia formațiilor de polo divizionare A la încheierea turului:

1. Dinamo Buc.	8	8	0	0	72—15	16
2. Rapid Buc.	8	7	0	1	70—20	14
3. I.E.F.S.	8	4	2	2	35—35	10
4. Progr. Buc.	8	4	1	3	30—35	9
5. Vagonul Arad	8	3	2	3	27—38	8
6. Voința Cluj	8	3	1	4	45—41	7
7. Crișul Oradea	8	1	2	5	23—50	4
8. Polit. Cluj	8	1	1	6	22—45	3
9. C.S.M. Cluj	8	0	1	7	25—70	1

Întreprinderea economică de administrare a bazelor sportive

din București, bd. Muncii nr. 37-39, sectorul 3, telefon 21.66.85 angajează de urgență:

— **șef serv. financiar-contabilitate**
— **lăcătuși cat. 1—4**
— **muncitori necalificați**
— **paznici**
— **magazineri principali**
— **tîmplari modelieri.**

Deși știința ne oferă mijloace de investigare,

(Urmare din pag. 1)

sens se înregistrează mai ales cînd sportivul schimbă clubul, sau cînd iese temporar din grija antrenorului său și este preluat de cei ai lotului național.

Se poate evita această situație? Se poate realiza o oglindă fidelă a fiecărui sportiv, care să-l însoțească permanent și care să reflecte toată pregătirea sa, fără golurile unor perioade?

Iată problema care și-a pus-o **CENTRUL DE CERCETĂRI ȘTIINȚIFICE ȘI DOCUMENTARE AL C.N.E.F.S.** și la a cărei rezolvare a și pășit. Cum este și firesc, el s-a oprit deocamdată asupra sportivilor din loturile olimpice, **concepînd pentru ei un dosar complex, constituit din fișe cu date, grafice și recomandări, menite să adîncească cunoașterea sportivului.** Completarea unui astfel de dosar nu poate fi realizată doar prin colaborarea antrenor-medic (volumul și complexitatea investigațiilor fiind mari). De aceea s-a făcut apel la metodiști cu înaltă calificare, atașați pe lîngă loturile olimpice.

Rezultatele (în cadrul unei recente ședințe cu metodiștii cluburilor s-au prezentat dosarele alcătuite în anul acesta la loturile de box și scrimă) sînt convingătoare și fără îndoială folosirea lor nu poate da decît rezultate pozitive. Condiționat desigur. Mai întîi, de felul cum privesc această problemă antrenorii (unii, chiar la nivelul loturilor olimpice au manifestat nejustificate opoziții!), apoi de asigurarea continuității completării datelor în perioada cînd sportivii se află la cluburi. Această problemă — a continuității — a format, de altfel, obiectivul ședinței amintite și putem spune că discuțiile purtate nu au dat roadele scontate. Motivul? Unele cluburi au sectoare metodice firave și antrenori folosiți temporar; altele au metodica proprie și sînt mai puțin dispuse să se angreneze într-o muncă pe care o socotesc suplimentară, deși este vorba de sportivii lor cei mai buni.

Toată lumea recunoaște — teoretic — necesitatea aplicării celor mai înaintate procedee metodice, dar în practică mulți se rezumă la cele elementare (departe de a fi suficiente pentru marile performanțe), la cele aflate la îndemîna antrenorului, ajutat uneori de medic, fără să se facă apel la posibilitățile mult mai largi ale Centrului de cercetări științifice al C.N.E.F.S. și ale centrului de medicină sportivă. **Nivelul atins de sportul nostru de performanță, eforturile care se fac pentru menținerea unor poziții cîștigate, dar și pentru ridicarea altor discipline la nivelul valorilor mondiale, impun o reconsiderare a asistenței metodico-științifice, depășirea stadiului actual și adoptarea celor mai înaintate cuceriri ale științei pentru cunoașterea deplină a sportivilor, a posibilităților lor.** Astăzi nu mai este admis ca sportivi ajunși în echipele reprezentative să rămînă, nici măcar în parte, „necunoscuți" în ceea ce privește potențialul lor fizic și psihic. Printr-o largă colaborare a cluburilor cu centrele de cercetări, ale antrenorilor cu medicii și metodiștii, tot arsenalul modern al asistenței metodico-științifice trebuie pus în slujba performanțelor. Numai așa vor fi reflectate posibilitățile reale ale tineretului nostru, numai așa vor fi încununate cu laurii victoriei **munca și talentul.**

La „Semănătoarea"

Echipe desființate, terenuri dispărute!

Ne aflăm în curtea renumitei uzine bucureștene Semănătoarea. Căutăm terenurile pe care le știam la cîțiva pași de intrarea în uzină, dar nu le mai aflăm. Aci, după orele de program, tinerii jucau volei, handbal, baschet, tot aci se organizau cu regularitate gale de box. În mijlocul perimetrului care alcătuia micul complex sportiv, a apărut acum un castel de apă. Nu departe se afla o popicărie acoperită, cu două piste. Ce găsim acum? Dormitoare!

Ca să aflăm cum s-a petrecut metamorfoza, l-am căutat, firește, pe președintele asociației sportive, tov. Octavian Dumitrescu, pe care însă, din păcate nu l-am găsit. Minat de treburi profesionale, el nu se afla în uzină. În schimb i-am întîlnit pe antrenorii de box Gheorghe Zamfirescu și Mihai Nicolau care, împreună cu cîțiva tineri pugiliști, la ora aceea, în afara programului profesional, lucrau la montarea unui ring. Grupului nostru i s-a alăturat, apoi, șeful Sculăriei, inginerul Ion Buradel, președinte al secției de box.

Interlocutorii ne spun că singura secție a asociației, care-și trăiește cît de cît viața, este cea de box. Ea s-a afirmat, într-adevăr, prin cîțiva pugiliști cunoscuți, ca Hardmuth și Iulius Leov, Ștefan Constantin, Teodor Lucian, printr-un campion de juniori (A. Gheorghiu) etc. Din păcate, dezafectarea terenurilor sportive a dus la autodizolvarea celorlalte secții, la restrîngerea considerabilă a activității de masă. Popicarii joacă acum pe undeva, pe șoseaua Olteniței. Echipa de volei din divizia B a fost „cedată" în 1968, asociației sportive Electra. Cea de fotbal, din categoria „oraș I" a fost — de asemenea desființată în 1969. Fotbaliștii, deși muncesc tot la Semănătoarea, s-au împrăștiat la echipele Electra, UREMOAS și chiar în comuna Chiajna. O soartă la fel de tristă a avut și formația de handbal, scoasă din evidența asociației în 1966.

De activitate de masă, în aceste condiții nici nu poate fi vorba. Deși la Comitetul sindicatului ni se spune că se va organiza campionatul asociației (pe terenul școlii profesionale alăturate, perturbînd, aproape sigur, programul propriu al școlii, orele de educație fizică), e greu de presupus că obiectivul va putea fi realizat. Conducătorii asociației întîmpină greutăți în încasarea cotizațiilor. De la începutul anului și pînă în prezent suma intrată în bugetul asociației este derizorie. „Pentru ce să dau cotizație, dacă n-am unde să mă destind, să joc fotbal sau handbal?" Asemenea replici, din partea membrilor asociației, s-au făcut auzite nu odată. Pe bună dreptate.

Președintele Comitetului sindical, tov. Radian Porumbescu, ca și colaboratorii săi, ne-au asigurat că în cel mult o lună de zile popicăria va redeveni... popicărie. Cît privește terenurile dezafectate (se știe că există, în această privință, H.C.M. nr. 629/1968 care, la art. 14 precizează: „Desființarea unei baze sportive în condițiile prevederilor Legii nr. 29/1967 se poate face numai cu asigurarea construirii unei alte baze sportive în locul celei supuse desființării"...), ni se spune că ele nu pot fi redate asociației sportive, dar că lîngă uzină există un teren viran (pe care, de altfel, l-am văzut) ce poate fi amenajat pentru tinerii dornici să practice sportul. În acest scop, acum un an s-a și făcut documentația necesară, care a fost trimisă Consiliului Popular al sectorului 7, dar răspunsul n-a sosit nici pînă în prezent. Poate că totuși...

R. CĂLĂRAȘANU

POST-SCRIPTUM LA ETAPA XXVI

DACĂ DRAMELE POT FI EXPLICATE...

• ÎN FINAL, CÎND „BANCARII" SE ÎNDREPTAU SPRE CABINE, chinuiți de drama pe care o trăiseră, am auzit printre ei, de cîteva ori, rostit cuvîntul *ghinion*. Într-adevăr nu s-ar putea spune că șansa nu i-a ocolit, de cîteva ori, pe tinerii talentați din str. Dr. Staicovici. Există însă o vorbă: *„norocul îi ajută pe cei cutezători"*, și, din punctul acesta de vedere, se pare că bucureștenii au greșit, duminică fundamental. Pentru că, în ciuda eforturilor, a elanului (obscur) și a defensivei cu orice preț și cu orice mijloace din repriza secundă, echipa gazdă putea fi egalată și chiar învinsă. Pledează pentru această afirmație jocul în general mai bun (excepție face Măndoiu, în zi extrem de neagră, și linia de mijlocași), dominarea și valorile Progresului. Dar Progresul n-a avut cutezanța să creadă în victorie. Duminică „bancarii" au fost lipsiți însă și de inspirație, ținîndu-și un om de gol, Dudu Georgescu, în linia de fund pînă în minutul 66, înlocuindu-l pe Raksi cînd acesta și-ar fi avut rostul la mijlocul terenului, acolo unde Dumitriu n-a existat iar Tănăsescu a fost umbra etapelor trecute. Și de toate acestea „miopii" tactice aveau să se bucure în final, cu voce tare, cîțiva din jucătorii timișoreni. Desigur, dacă Progresul n-ar fi primit gol în primul minut, altfel s-ar fi discutat astăzi. Dar drama „bancarilor" a început în minutul 1...

• MARI CONTRASTE la Timișoara; un joc sportiv (excepție Bocșa, V. Popescu și Seceleanu, care au văzut cartonașul galben) și un public foarte pătimaș, subiectivist, pus pe ceartă. În acest context trebuie să recunoaștem meritele jucătorilor cresc considerabil.

• DUPĂ MECI ÎN MICUȚUL DAR OSPITALIERUL VESTIAR REZERVAT PRESEI. Tache Macri comunică rezultatul partidei, ca de obicei, soției, aflată la București. Peste cîteva minute, se destăinuie, fără să-l provoc:

— *Îmi pare rău de Progresul! Are cîțiva băieți buni. Tot Bucureștiul va zice că eu i-am nenorocit. Dar eu mi-am jucat cinstit șansa. Acum, ca și întotdeauna. Sînt un antrenor la începutul carierei și nu-mi pot permite... sentimentalisme.*

Este, dacă vreți, marea explicație a minunilor pe care, totuși, le-a făcut „lanterna".

Mircea M. IONESCU

CULESE LA ARAD

• *Axente* — accidentat în meciul cu Dinamo — fractură de peroneu și ligament deplasat — nu s-a îndurat să stea acasă. Duminică el a venit să-și încurajeze echipa în partida cu S.C. Bacău. Spectatorii l-au recunoscut imediat în tribună. Iar la fiecare gol al arădanilor, aplauzele i se adresau și lui Axente... Un gest frumos, plin de căldură, față de acest inimos jucător...

• *Notăm* un gest nesportiv al lui Birău. Schimbat cu Dumbreanu în min. 87, el a început să gesticuleze și să-i ceară socoteală antrenorului N. Dumitrescu. Birău și-a găsit „aliați" într-un grup de spectatori care au proferat cuvinte nechibzuite la adresa antrenorului. Secția de fotbal ar trebui să dezbată atitudinea necorespunzătoare a jucătorului arădean...

• *Ce-i cu Ene Daniel?*

— Nu se mai pregătește! Nu l-am luat nici la echipa de tineret-rezerve răspunde antrenorul C. Rădulescu.

Păcat, adăugăm noi, că Ene Daniel, chiar dacă are gînduri de plecare, nu pune umărul *acum*, cînd echipa sa are mai multă nevoie de el decît oricînd... Cu un plus de ambiție și dăruire, Ene Daniel ar face să fie regretat de foștii săi colegii.. Pe cînd așa...

g. m.

ARE CUVÎNTUL REGULAMENTUL!

• Unii suporteri ai rapidului au acuzat poziție de ofsaid la cel de-al doilea gol al Steagului roșu, înscris de Györfi. Ei susțin că atacantul brașovean s-ar fi aflat în **spatele penultimului apărător.** Poate că da, deși cei mai mulți sînt de părere că el ar fi țîșnit printre apărători. Dar poziția în care se afla Györfi n-are nici o importanță, întrucît primise mingea **direct dintr-o lovitură de la poartă**, executată de Adamache. Și articolul 11 (aliniatul d) precizează: **„un jucător NU se găsește în poziție de ofsaid, dacă primește mingea direct dintr-o lovitură de la poartă".**

Această trimitere la regulament pune capăt oricăror discuții legate de cel de-al doilea gol înscris de Steagul roșu.

FĂRĂ SIRENE

Ne-a surprins plăcut atitudinea publicului constănțean, care l-a aplaudat cu generozitate, la pătrunderea sa în incinta stadionului, pe antrenorul Gil Mărdărescu, semn că acesta n-a fost uitat pentru activitatea depusă la clubul Farul și că este prețuit pentru meritele sale la conducerea tehnică a echipei ieșene.

Nu ne-a plăcut însă faptul că la tribuna a II-a, cîțiva spectatori înarmați cu sirene le-au folosit aproape în tot timpul meciului, provocînd un zgomot greu de suportat. Înțelegem, desigur, dorința de încurajare a echipei favorite, ca și inventivitatea de care dau dovadă anumiți suporteri în alegerea mijloacelor dedicate acestui scop, dar credem că în privința sirenelor puse în funcțiune în tribunele stadionului constănțean s-a cam sărit — cum se spune — peste cal.

Sperăm ca organele de ordine să împiedice repetarea unor asemenea situații la viitoarele meciuri ce se vor disputa la Constanța.

— C.F. —

NOTA 4 LA PURTARE

Plină de surprize și neprevăzut a fost această partidă Rapid — Steagul roșu. Desigur, surpriza cea mai mare a constituit-o victoria brașovenilor și maniera în care a fost obținută. Aflată într-o acută criză de formă, echipa giuleșteană n-a putut face față unui adversar în vervă de joc și a cedat cu 1—3.

Dar, meciul de sîmbătă, ce părea la un moment dat liniștit, pe parcurs și-a schimbat complet înfățișarea. Giuleștenii au dat frîu liber nervilor ce au făcut... casă bună cu deruta.

Atmosfera se încărcase, iar arbitrul N. Rainea, prin deciziile sale, date de atîtea ori anapoda, a turnat gaz peste foc. A ezitat la 11 m pentru stegari, pentru ca mai tîrziu să dicteze penalty gratuit la poarta lui Adamache. A vrut să demonstreze intransigență, eliminîndu-l cu multă ușurință pe Dumitru, ca după aceea să închidă ochii în fața ieșirilor lui Dan.

Dar, cum despre arbitraj se va ocupa, credem, colegiul central, în aceste rînduri vrem să consemnăm un fapt la fel de neplăcut ca și cele petrecute pe gazon: atitudinea nesportivă a unora dintre spectatori. Deși Steagul roșu își apăra șansa în mod sportiv, prin mijloacele cele mai regulamentare, o parte din public a început să-i huiduie pe oaspeți la tot pasul. De ce? Pentru că au avut... îndrăzneala să nu abandoneze lupta sportivă, să învingă pe Rapid la București? Ba, mai mult: în momentul cînd Dumitriu II a fost schimbat și părăsea terenul, unii spectatori l-au huiduit, uitînd că acest sportiv a apărat cîndva culorile echipei bucureștene și cu talentul său și-a adus contribuția la cîștigarea primului titlu de campioană de către echipa Rapid. Ce repede uită unii oameni...

Al. C.

ARBITRII MECIURILOR ETAPEI A XXVII-a DIN 9 IUNIE, A DIVIZIEI A

Politehnica — U.T.A.: C. PETREA, ajutat la linie de M. Buzea și C. Manușaride (toți din București);

Dinamo — Rapid: Z. STANEV (Bulgaria), ajutat la linie de V. Dumitrescu și G. Popovici (ambii din București);

Univ. Craiova — C.F.R. Cluj: C. GHEMINGEAN, ajutat de S. Stăncescu și C. Iofciu (toți din București);

Steagul roșu — Sport Club Bacău: I. RUS, ajutat de Z. Szecsei și I. Soos (toți din Tg. Mureș);

Steaua — Progresul: T. BETCHIROV (Bulgaria), ajutat la linie de A. Bentu și G. Limona (ambii din București);

„U" Cluj — Farul: I. RITTER, ajutat de I. Sana și A. Sbîrcea (toți din Timișoara);

F. C. Argeș — C.F.R. Timișoara: C. BĂRBULESCU, ajutat de Gh. Vasilescu I și G. Motorga (toți din București);

Jiul — Petrolul: N. PETRICEANU, ajutat de Em. Martin și A. Munich (toți din București).

Din cauza etapei a 27-a a Diviziei A, programată mîine, numărul din această săptămînă al revistei „Fotbal", va apărea joi, 10 iunie, la orele obișnuite.

FOTBAL

ETAPA VĂZUTĂ DE NEAGU RĂDULESCU

Neobișnuite descărcări electrice...

Dinamo — Rapid și Steaua — Progresul de-a lungul... istoriei

(Urmare din pag. 1)

mult retrogradarea. De pildă, pierzînd meciul jucat cu Steaua în returul campionatului 1964—1965, Progresul a căzut în „B"; iar dacă obținea două puncte (în loc de unul) în cele două meciuri disputate în compania militarilor în campionatul 1968—1969, Progresul ar fi rămas și în acest caz în divizia A.

Într-un singur an meciul acesta a hotărît și încotro s-o ia titlul național. În 1957—1958. Atunci, Progresului i-ar fi fost suficient un punct cucerit în cele două confruntări cu Steaua și era campioană! Dar le-a pierdut pe amîndouă și s-a clasat pe locul 4, cu 26 p, după Petrolul, Steaua și Știința Timișoara.

STEAUA, NICI UN MECI CÎȘTIGAT

Hotărît lucru, Steaua nu s-a simțit bine în compania celorlalte formații bucureștene. Și asta nu de azi, de ieri, ci încă de acum zece ani, cînd a ocupat pentru prima dată ultimul loc în clasamentul final interbucureștean. Poziția a mai repetat-o de încă două ori, pentru ca acum Steaua să fie, din nou, ultima, cu nici un meci cîștigat. Dar, iată clasamentul:

1. Rapid	5	2	3	0	5—2	7
2. Dinamo	5	2	2	1	6—3	6
3. Progresul	5	1	2	2	3—5	4
4. Steaua	5	0	3	2	2—6	3

DINAMO, GREU DE ÎNTRECUT ÎN CLASAMENTUL GENERAL

Dacă Rapid conduce în clasamentul interbucureștean în curs, în schimb, Dinamo este greu să fie detronată din fruntea clasamentului general mult timp de aci înainte:

1. Dinamo	80	38	17	25	134—98	93
2. Rapid	80	32	23	25	113—113	87
3. Steaua	80	27	21	32	124—120	75
4. Progresul	80	19	27	34	95—135	65

În cele 160 de meciuri jucate pînă acum între bucureștene s-au marcat 466 de goluri, ceea ce dă o medie destul de bună pe meci, ținînd seama de caracterul lor adeseori decisiv: 2,87. De remarcat, însă, în istoria meciurilor, scăderea numărului de goluri pe măsură ce ne apropiem de zilele noastre, datorită bătăliei tactice cîștigată de apărare în dauna atacului.

UN MECI MAI IMPORTANT DECÎT CELĂLALT

Tradiția (oare numai tradiția?) face ca și de data aceasta partida Dinamo—Rapid să fie decisivă în lupta pentru primul loc în clasament, iar jocul Steaua—Progresul să fie decisiv pentru retrogradare, ceea ce mărește considerabil interesul în jurul acestor întîlniri

Iată situația generală înaintea partidelor de mîine:

Dinamo — Rapid 41 17 5 19 68—66
Steaua — Progresul 27 11 8 8 50—37

Nu este exclus ca miercuri seara să cunoaștem atît campioana, cît și echipa ce va însoți pe C.F.R. Timișoara în divizia B.

Antrenorul V. Stănescu îi va urmări pe fotbaliștii danezi

Ieri a plecat la Copenhaga antrenorul reprezentativei noastre olimpice, Valentin Stănescu. El va viziona miercuri partida Danemarca — Scoția din cadrul preliminariilor campionatului european.

Reamintim faptul că fotbaliștii danezi sînt viitorii adversari ai olimpicilor români în calificările pentru München.

C. DRĂGUȘIN — INVITAT ÎN CONGO-KINSHASA

Antrenorul federal Cornel Drăgușin pleacă astăzi în Congo — Kinshasa.

La invitația forurilor sportive din Republica Democratică Congo, C. Drăgușin va efectua, în perioada 9—20 iunie, un schimb de experiență cu antrenorii congolezi.

CLASAMENTUL RETURULUI

1. Rapid	11	6	2	3	13- 9	14
2. Steaua	11	5	3	3	16- 7	13
3. Dinamo	11	5	3	3	15- 9	13
4. Farul	11	4	5	2	10- 9	13
5. „U" Cluj	11	3	6	2	12- 8	12
6. St. roșu	11	5	1	5	14 12	11
7. U.T.A.	11	4	3	4	15-13	11
8. F.C. Argeș	11	4	3	4	14-16	11
9. Univ. Cr.	11	4	3	4	10-12	11
10. Progresul	11	4	2	5	15-15	10
11. Jiul	11	4	2	5	8-11	10
13. C.F.R. Cluj	11	3	4	4	11-15	10
12. Petrolul	11	2	6	3	11-14	10
14. Politehnica	11	4	1	6	14-13	9
15. C.F.R. Timișoara	11	3	3	5	9-14	9
16. Sport Club Bacău	11	3	3	5	9-19	9

CAMPIONATUL ECHIPELOR DE TINERET — REZERVE

1. Petrolul	26	18	4	4	50-22	40
2. U. Cluj	26	17	3	6	45-24	37
3. Steaua	26	16	5	5	43-26	37
4. Sport Club Bacău	26	13	6	7	45-23	32
5. Dinamo	27	12	8	7	34-18	32
6. Poli.	26	13	2	11	32-31	28
7. F. C. Argeș	26	12	2	12	37-33	26
8. U. Cr.	26	8	10	8	33-29	26
9. Rapid	27	10	6	11	36-36	26
10. C.F.R. Tim.	26	9	6	11	26-32	24
11. Progr.	26	7	7	12	27-32	21
12. St. roșu	26	9	3	14	34-48	21
13. C.F.R. Cluj	26	7	5	14	24-42	19
14. U.T.A.	26	5	9	12	26-44	19
15. Jiul	26	7	3	16	18-42	17
16. Farul	26	5	3	18	19-47	13

O etapă agitată, preludiu la jocurile decisive de mîine

(Urmare din pag. 1)

mătate din echipa națională" (așa i se spune, adeseori, echipei dinamoviste) nu poate obține nici măcar un punct în fața unui „11" care se agață (cu chiu cu vai) de divizia A, iar cealaltă... jumătate (Rapid), pierde acum o săptămînă, la o soră geamănă a Jiului — este cazul să vorbim despre o CRIZĂ care trebuie să pună multă lume pe gînduri.

...evoluția de sîmbătă a jucătorilor Rapidului, cărora, dacă le-ar fi prezentat un film al prestației lor în compania echipei brașovene, nu ne îndoim că i-ar face pe mulți să roșească.

Știm, s-a văzut în timpul partidei, Rapid a avut mai multe complexe în fața celor doi ex-rapidiști cu care se înfrunta decît au avut Valentin Stănescu și Dumitriu II față de Rapid. Valentin Stănescu a făcut principala mutare a victoriei, angajînd cel mai periculos atacant al său (Gyorfi) pe un post neobișnuit pentru extrema stîngă brașoveană, dar acolo unde se afla cel mai vulnerabil fundaș rapidist (Greavu). Marcînd primul gol al brașovenilor, Dumitriu II, la rîndul său, a dovedit că dorința sa de afirmare (deplin sportivă, fără îndoială) face totală abstracție de dorința de a... deveni campioni a foștilor săi colegi.

Pentru cei care au asistat la meciul Rapid—Steagul roșu (care și-au dat seama că echipa brașoveană putea înscrie ușor 6—7 goluri) a fost însă foarte limpede că argumentele „pro-titlu" ale giuleștenilor sînt uneori de factură copilărească. Cînd îți pierzi capul cum și l-au pierdut mulți rapidiști sîmbătă — chiar și în condițiile unui arbitraj slab, dezavantajant, care-ți elimină cu ușurință un jucător de bază (să nu uităm, însă, că Dumitru a fost eliminat la 3—1 pentru Steagul roșu!) — nu poți convinge pe nimeni că ți se potrivește titlul de campioană.

...trei înfrîngeri de proporții aproape descalificante, adjectivul „descalificante" avînd în vedere nu numai ploaia de goluri, ci și evoluția generală în teren a echipelor F.C. Argeș, Universitatea Craiova și S. C. Bacău.

Toate aceste trei echipe (notează martorii jocurilor) puteau încasa duminică dublul golurilor primite. Dacă în privința echipei băcăuane foarte mulți s-au lămurit că are o formă neagră și că este în stare de foarte puțin în acest retur, în cazul echipelor F. C. Argeș și Universitatea Craiova situația este alta. Echipe cu valori sigure, cu ambiții — declamate adeseori foarte pretențios —, cu antrenori buni! De ce sînt în stare (uneori) pe teren, s-a văzut. Joc penibil, evoluții de divizia C (să ne scuze antrenorii echipelor acestui al treilea campionat al țării) sub regia unor tehnicieni cu veleități, ca Titus Ozon (secundul naționalei) sau Ștefan Coidum.

Mutîndu-ne la polul satisfacțiilor, consemnăm reacția de vitalitate a Stelei (capricioasă în acest retur, echipa bucureșteană a scăpat, poate, un titlu pe care, din naivitate, nu și l-a dorit la timpul potrivit), forța de joc și seriozitatea universitarilor clujeni (pe care-i vedem apărîndu-și extraordinar șansele în Cupă), „răutatea" pozitivă (cum spunea Țiriac) a U.T.A.-ei, apetitul pentru gol al multor înaintași (care prin recordul de 33 de puncte înscrise dovedesc o capacitate și resurse neexploatate rațional de antrenorii noștri) și sportivitatea „ultimului mohican" (C.F.R. Timișoara) care joacă pentru onoare și glorie... pură.

Și nu e de loc puțin să joci pentru onoare.

Mari cîștigători din mediul sătesc la Loz în plic

Săptămînă de săptămînă, se înregistrează mari cîștigători în autoturisme și bani la LOZ ÎN PLIC.

Printre cei recenți, un mare număr îl reprezintă jucătorii din mediul sătesc.

Iată cîțiva dintre ultimii cîștigători: DACIA 1100 — PAL IOAN — com. Săcele, jud. Brașov. SKODA S 100 — PTEANCU VASILE — com. Tășnad, jud. Satu-Mare. SKODA S 100 — POPESCU ION — com. Mașloc, jud. Timiș. FIAT 850 — MARINESCU MIRCEA — com. Stoenești, jud. Vîlcea. SKODA S. 100 — RĂDUȚ GHEORGHE — sat Izvoru, com. Gogoșari, jud. Ilfov. 20.000 lei — NICULESCU N. ION — Rucăr, jud. Argeș. 20.000 lei — SERAFIMESCU GHEORGHE — com. Însurăței, jud. Brăila. 20.000 lei — CRISTOFAN AUREL — com. Cavadinești-Vădeni, jud. Galați. 10.000 lei — IACOB V. TOADER — com. Garoafa, sat Bizighești, jud. Vrancea.

Oricine poate obține asemenea cîștiguri jucînd la LOZ ÎN PLIC.

• Tragerea Pronoexpres de mîine va fi televizată direct din Studioul de Televiziune, cu începere de la ora 18,15.

CÎȘTIGURILE CONCURSULUI PRONOEXPRES NR. 22 DIN 2 IUNIE 1971:

Extragerea I: Cat. 1. 1 variantă a 100.000 lei; Cat. 2: 1 variantă 25% a 80.929 lei; Cat. 3: 16,50 a 4.905 lei; Cat. 4: 65,05 a 1.244 lei; Cat. 5: 112,80 a 717 lei; Cat. 6: 4.452,40 a 40 lei.

REPORT CATEG. 1: 1.140.433 lei.

Extragerea a II-a: Cat. A: 1 variantă 25% a 100.000 lei; Cat. B: 10,75 a 6.626 lei; Cat. C: 58,55 a 1.217 lei; Cat. D: 2 893,05 a 60 lei; Cat. E: 134,30 a 200 lei; Cat. F: 3.112 a 40 lei.

REPORT CATEG. A: 269.678 lei.

Premiile de categ. I și A au revenit lui MANEA OLIMPIA din București și PUNGOCI ELENA din Băiculești-Argeș, iar premiul de categ. a 2-a i-a revenit lui GAVRILOIU PETRE din Rm. Vîlcea, care cîștig. 1 autoturism la alegere și diferența în numerar.

Rubrică redactată de Loto-Pronosport

Înaintea ultimei etape în divizia C

Alte trei formații, virtuale „campioane" în serii: Vulturii textila Lugoj, Independența Sibiu și Chimia Făgăraș

SERIA I

Nicolina Iași — Textila Botoșani 4—0 (1—0).
Minerul Comănești — Rarăul Cîmpulung 2—0 (1—0).
Minerul Gura Humorului — Cimentul Bicaz 3—1 (1—0)
Petrolul Moinești — Chimia Suceava 1—0 (0—0)
Textila Buhuși — Penicilina Iași 2—2 (1—1)
Fulgerul Dorohoi — I.T.A. Pașcani 1—2 (1—0).
Minobradul Vatra Dornei — Letea Bacău 0—1 (0—1)
Foresta Fălticeni — Victoria Roman 2—1 (2—0)

(Corespondenți: V. Diaconescu, I. Bîrsan, D. Bolohan, A. Stoianovici, I. Vieru, A. Mandache, P. Spac și D. Crăciun).

1. CHIMIA	29	18	4	7	55—18	40
2. Minerul C.	29	15	5	9	45—25	35
3. Petrolul	29	15	4	10	39—31	34
4. Victoria	29	13	7	9	52—33	33
5. Cimentul	29	14	4	11	47—42	32
6. Foresta	29	14	4	11	38—40	32
7. Min. G.H.	29	12	7	10	46—34	31
8. Nicolina	29	10	9	10	37—37	29
9. Rarăul	29	12	3	14	36—34	27
10. ITA Pașcani	29	11	5	13	37—50	27
11. Minobradul	29	12	2	15	42—53	26
12. Textila Bh.	29	10	5	14	41—45	25
13. Textila Bt.	29	10	5	14	28—41	25
14. Penicilina	29	10	5	14	28—44	25
15. Letea	29	9	5	15	36—49	23
16. Fulgerul	29	8	4	17	40—71	20

ETAPA VIITOARE (13 iunie): Victoria — Minerul G.H., Cimentul — Petrolul, Chimia — Nicolina, Rarăul — Foresta, Penicilina — Minobradul, Textila Bt. — Minerul C., I.T.A. Pașcani — Textila Bh., Letea — Fulgerul.

SERIA A II-a

Metalurgistul Brăila — Petrolul Berca 1—0 (0—0)
Automobilul Focșani — Șoimii Buzău 2—1 (1—0)
Trotușul Gheorghiu-Dej — Unirea Tricolor Brăila 1—1 (0—0)
A.S.M. Tecuci — S.U.T. Galați 1—0 (0—0)
Petrolistul Boldești — Olimpia Rm. Sărat 3—1 (1—0)
Ancora Galați — Metalul Plopeni 2—0 (0—0)
Metalul Buzău — Voința București 3—1 (2—1)
Dacia Galați — Rulmentul Bîrlad 1—3 (1—0)

(Corespondenți: D. Cristache, Al. Sirbu, Gh. Grunzu, C. Filiță, N. Dincă, V. Ștefănescu, D. Marin și St. Victor).

1. METALUL P.	29	19	5	5	43—19	43
2. Șoimii	29	15	5	9	42—23	35
3. Rulmentul	29	10	14	5	28—25	34
4. Olimpia	29	14	4	11	38—47	32
5. Metalul B.	29	12	7	10	46—35	31
6. Petrolistul	29	12	5	12	56—37	29
7. Unirea Tricolor	29	10	9	10	31—43	29
8. Dacia	29	9	9	11	35—32	27
9. Trotușul	29	11	5	13	39—48	27
10. Automobilul	29	12	3	14	30—45	27
11. ASM Tecuci	29	7	12	10	38—44	26
12. Ancora	29	10	6	13	29—38	26
13. Voința	29	8	9	12	31—31	25
14. Metalurgistul	29	9	7	13	30—42	25
15. SUT Galați	29	8	8	13	28—26	24
16. Petrolul	29	8	8	13	31—40	24

ETAPA VIITOARE: Șoimii — A.S.M. Tecuci, Unirea Tricolor — Ancora, Voința — Petrolistul, S.U.T. Galați — Trotușul, Metalul P. — Dacia, Rulmentul — Automobilul, Olimpia — Metalurgistul, Petrolul — Metalul B.

SERIA A III-a

Olimpia Giurgiu — Cimentul Medgidia 1—1 (0—1)
Prahova Ploiești — Electrica Constanța 2—0 (1—0)
Unirea București — Electronica București 1—0 (0—0)
I.M.U. Medgidia — Victoria Florești 2—0 (1—0)
Flacăra roșie București — Dunărea Tulcea 3—1 (1—1)
Delta Tulcea — Tehnometal București 0—0
Celuloza Călărași — Marina Mangalia 5—0 (1—0)
Laromet București — Azotul Slobozia 0—0

(Corespondenți: P. Burcin, Fl. Albu, T. Popescu, R. Avram, C. Toader, I. Turșie, I. Stan și D. Negrea).

1. DELTA	29	20	3	6	55—16	43
2. Electronica	29	17	3	9	44—20	37
3. Prahova	29	14	8	7	37—21	36
4. Flacăra	28	16	4	8	41—27	36
5. IMU Medgidia	29	13	7	9	43—29	33
6. Azotul	28	13	5	10	33—46	31
7. Olimpia	29	11	7	11	30—33	29
8. Celuloza	29	11	6	12	35—35	28
9. Unirea	29	12	3	14	39—41	27
10. Tehnometal	29	7	13	9	25—30	27
11. Victoria	29	7	12	10	30—35	26
12. Electrica	29	10	6	13	36—46	26
13. Cimentul	29	9	7	13	32—35	25
14. Dunărea	29	7	9	13	23—45	23
15. Laromet	29	7	8	14	24—29	22
16. Marina	29	4	5	20	17—56	13

ETAPA VIITOARE: Victoria — Laromet, Electronica — Olimpia, Azotul — Delta, Dunărea — Unirea, Marina — I.M.U. Medgidia, Cimentul — Celuloza, Tehnometal — Prahova, Electrica — Flacăra roșie.

SERIA A IV-a

Dacia Pitești — Petrolul Videle 1—0 (0—0)
Progresul Corabia — Autobuzul București 1—0 (0—0)
T.M. București — Lotrul Brezoi 0—0
Mașini unelte București — Unirea Drăgășani 3—1 (3—0)
Comerțul Alexandria — Petrolul Tîrgoviște 3—0 (2—0)
F.C. Caracal — Sirena București 7—0 (0—0)
Chimia Rm. Vîlcea — Gloria Slatina 1—0 (1—0)
I.R.A. Cîmpina — Chimia Tr. Măgurele 2—0 (2—0)

(Corespondenți: F. Ilie, C. Filip, D. Diaconescu, I. Stănescu, I. Bizon, Gh. Donciu, P. Giornoiu, E. Stroe).

1. F.C. CARACAL	29	19	4	6	55—23	42
2. Chimia Rm. V.	29	19	4	6	48—25	42
3. Chimia T.M.	29	13	7	9	35—28	33
4. T. M. Buc.	29	12	8	9	39—28	32
5. IRA Cîmpina	29	11	9	9	31—25	31
6. Comerțul	29	12	6	11	36—35	30
7. Mașini	29	14	2	13	49—50	30
8. Petrolul V.	29	12	5	12	37—33	29
9. Dacia	29	11	7	11	36—38	29
10. Petrolul T.	29	8	12	9	33—44	28
11. Gloria	29	9	7	13	27—30	25
12. Autobuzul	29	10	4	15	38—31	24
13. Sirena	29	8	8	13	35—48	24
14. Lotrul	29	9	6	14	31—46	24
15. Progresul	29	7	7	15	30—49	21
16. Unirea	29	7	6	16	13—44	20

ETAPA VIITOARE: Chimia Tr. Măgurele — F.C. Caracal, Autobuzul București — Chimia Rm. Vîlcea, Sirena — Comerțul, Petrolul V. — I.R.A. Cîmpina, Lotrul — Mașini unelte, Petrolul T. — Progresul, Gloria — Dacia, Unirea — T.M. București.

SERIA A V-a

Dunărea Calafat — M.E.V.A. Tr. Severin 4—0 (0—0)
C.F.R. Caransebeș — Minerul Motru 2—0 (1—0)
Electromotor Timișoara — Pandurii Tg. Jiu 2—1 (2—0)
Vulturii textila Lugoj — Victoria Caransebeș 1—1 (1—1)
Minerul Bocșa — Furnirul Deta 2—0 (2—0)
Metalul Tr. Severin — Știința Petroșani 2—2 (2—1)
Minerul Lupeni — Minerul Moldova Nouă 2—0 (2—0)
Metalul Topleț — Steagul roșu Plenița 1—0 (0—0)

(Corespondenți: Șt. Zvignea, M. Mutașcu, Șt. Marton, C. Olaru, I. Sanfiroiu, M. Focșan, I. Cotescu și C. Avram).

1. VULTURII	29	15	7	7	63—22	37
2. Știința	29	14	7	8	42—17	35
3. Minerul L.	29	15	3	11	38—32	33
4. CFR C-sebeș	29	14	4	11	37—34	32
5. Dunărea	29	13	5	11	39—37	31
6. Electromotor	29	12	7	10	35—38	31
7. Pandurii	29	10	9	10	31—29	29
8. Min. M.N.	29	13	3	13	27—37	29
9. Met. T. S.	29	11	6	12	50—43	28
10. Metalul T.	29	12	3	14	38—45	27
11. Minerul B.	29	12	3	14	38—48	27
12. MEVA Tr. Sev.	29	10	6	13	37—53	26
13. Minerul M.	29	8	10	11	19—36	26
14. Steagul	29	10	5	14	30—39	25
15. Furnirul	29	10	4	15	34—41	24
16. Victoria	29	8	8	13	33—40	24

ETAPA VIITOARE: Minerul M. — Electromotor, M.E.V.A. Tr. Sev. — Metalul T., Știința — Dunărea, Minerul M. N. — C.F.R. Caransebeș, Pandurii — Minerul L., Victoria — Minerul B., Steagul — Vulturii, Furnirul — Metalul Tr. S.

SERIA A VI-a

Metalul Aiud — Victoria Călan 3—0 (1—0)
Arieșul Cîmpia Turzii — Metalul Copșa Mică 0—3 (0—0)
Minerul Ghelar — Soda Ocna Mureș 2—0 (1—0)
Minerul Teliuc — A.S.A. Sibiu 3—1 (1—0)
Minaur Zlatna — C.F.R. Simeria 1—0 (0—0)
Aurul Brad — Unirea Alba Iulia 5—0 (4—0)
Independența Sibiu — Mureșul Deva 2—0 (0—0)
Chimica Tîrnăveni — Industria sîrmei Cîmpia Turzii 3—2 (3—2)

(Corespondenți: I. Somogyi, L. Donciu, Fl. Oprița, I. Vladislav, N. Băișan, M. Susan, Gh. Topîrceanu și I. Ducan).

1. INDEPENDENȚA	29	19	3	7	51—30	41
2. Chimica	29	17	4	8	58—27	38
3. Mureșul	29	17	4	8	44—29	38
4. Metalul A.	29	13	5	11	57—45	31
5. Minaur	29	15	1	13	42—40	31
6. Victoria	29	14	3	12	33—31	31
7. Aurul	29	13	3	13	35—36	29
8. Ind. sîrmei	29	12	3	14	38—34	27
9. A.S.A. Sibiu	29	9	9	11	29—28	27
10. Minerul G.	29	13	1	15	32—35	27
11. Minerul T.	29	12	3	14	36—42	27
12. Soda	29	10	7	12	37—46	27
13. Unirea	29	10	5	14	26—43	25
14. Met. C. M.	29	10	4	15	32—44	24
15. CFR Simeria	29	9	5	15	35—39	23
16. Arieșul	29	6	6	17	16—52	18

ETAPA VIITOARE: Unirea — Minaur, Victoria — Independența, Metalul C. M. — Metalul A., Ind. sîrmei — Minerul G., Mureșul — Minerul T., Soda — Arieșul, ASA Sibiu — Chimica, C.F.R. Simeria — Aurul.

SERIA A VII-a

Someșul Satu Mare — C.I.L. Sighetul Marmației 1—2 (0—2) s-a jucat la Carei.
Unirea Dej — Chimistul Baia Mare 3—2 (0—1)
C.I.L. Gherla — Someșul Beclean 9—1 (3—1)
Bradul Vișeu — Minerul Baia Sprie 3—0 (2—0)
Progresul Năsăud — Constructorul Baia Mare 1—1 (1—1)
Gloria Baia Mare — Victoria Carei 2—0 (1—0)
Recolta Salonta — Unirea Zalău 3—0 (1—0)
Dermata Cluj — Arieșul Turda 0—5 (0—2)

(Corespondenți: Tr. Silaghi, T. Prodan, A. Sabo, A. Ghilezan, D. Nistor, P. Radu, Gh. Cotrău și E. Fehervari).

1. UNIREA D.	29	17	5	7	63—28	39
2. Arieșul	29	16	7	6	64—31	39
3. CIL Gherla	29	17	3	9	53—25	37
4. Victoria	29	16	4	9	39—26	36
5. Gloria	29	14	5	10	44—35	33
6. Unirea Z.	29	12	8	9	40—28	32
7. CIL Sighet	29	13	6	10	37—34	32
8. Dermata	29	13	5	11	37—33	31
9. Recolta	29	12	7	10	37—43	31
10. Minerul	29	14	2	13	42—41	30
11. Bradul	29	10	6	13	36—39	26
12. Someșul S. M.	29	10	4	15	30—43	24
13. Progresul	29	9	6	14	31—53	24
14. Constructorul	29	7	6	16	27—45	20
15. Chimistul	29	6	7	16	28—36	19
16. Someșul B.	29	3	5	21	27—95	11

ETAPA VIITOARE: Chimistul — Progresul, Someșul B. — Dermata, Unirea Zalău — Unirea Dej, C.I.L. Sighet — C.I.L. Gherla, Arieșul — Gloria, Minerul — Recolta, Victoria — Bradul, Constructorul — Someșul S.M.

SERIA A VIII-a

Tractorul Brașov — Torpedo Zărnești 2—0 (0—0)
Vitrometan Mediaș — Viitorul Gheorghieni 1—0 (1—0)
Minerul Bălan — Carpați Sinaia 1—1 (1—1)
C.F.R. Sighișoara — Carpați Brașov 4—1 (2—0)
Chimia Făgăraș — Chimia Or. Victoria 3—0 (0—0)
Lemnarul Odorhei — Oltul Sf. Gheorghe 4—0 (3—0)
Forestierul Tg. Secuiesc — Colorom Codlea 1—1 (1—0)
Unirea Cristuru Secuiesc — Caraimanul Bușteni 2—1 (0—0) s-a jucat la Gheorghieni.

(Corespondenți: G. Lorac, Z. Rîșnoveanu, R. Bortoș, I. Turjan, T. Lancea, A. Pialoga, L. Bucs și C. Mainasi).

1. CHIMIA F.	29	21	4	4	67—18	46
2. Oltul	29	19	5	5	49—26	43
3. Tractorul	29	14	6	9	55—27	34
4. Lemnarul	29	14	6	9	55—37	34
5. Carpați S.	29	13	5	11	53—35	31
6. CFR Sighiș.	29	11	7	11	42—40	29
7. Caraimanul	29	12	5	12	39—41	29
8. Viitorul	29	12	5	12	27—34	29
9. Forestierul	29	12	3	14	40—47	27
10. Minerul	29	12	3	14	36—55	27
11. Torpedo	29	11	3	15	27—55	25
12. Vitrometan	29	11	1	17	41—50	23
13. Unirea	29	9	5	15	41—67	23
14. Chimia V.	29	8	6	15	40—52	22
15. Carpați B.	29	9	3	17	45—45	22
16. Colorom	29	9	3	17	31—59	21

ETAPA VIITOARE: Caraimanul — Lemnarul, Colorom — Unirea, Oltul — Forestierul, Chimia V. — Tractorul, Viitorul — C.F.R. Sighișoara, Carpați S. — Vitrometan, Carpați B. — Minerul, Torpedo — Chimia F.

Victorii românești la regatele internaționale de caiac-canoe

GYÖR (prin telefon). Sîmbătă și duminică s-au disputat în localitate întrecerile primei regate internaționale a sezonului rezervată juniorilor. La competiție — un bun prilej de verificare pentru europenele de la Snagov — au participat și juniorii români, care au evoluat excelent, reușind să cucerească șase locuri I. Victoriile au fost realizate de următoarele echipaje : K 1.500 m : S. Chirilă; K. 2.500 m : Chirilă—Dîba; K· 4 — 500 m ; Chirilă — Dîba — Ivanov — Malihin; K· 4 — 500 m (f); C. 6 + 1 — 500 m; C. 6 + 1 — 1000 m.

★

BUDAPESTA (prin telefon). Echipaje din șapte țări (Ungaria, România, R. D. Germană, R. F. a Germaniei, Bulgaria, Iugoslavia și S.U.A.) au luat startul la regata Budapesta, disputată pe pista nautică din apropierea capitalei Ungariei. Reprezentanții noștri au participat numai la cîteva probe, obținînd următoarele rezultate : K 1 — 500 m : 7. Bivol 2,07; C 2 — 1000 m : 5. St. Nemeș — E. Nemeș 3:50,4; C 1 — 1000 m : 7. L. Varabiov 4:18,2; K 2 — 10.000 m : 4. Sidorenco — Patrichi 40:36,0; C 2 — 10.000 m : 3. Maxim — Simionov 42:44,0; C 1 — 10.000 m : 1. L. Varabiov (rezultat excelent, dacă avem în vedere și victoria asupra redutabilului canoist maghiar Wichman) 46:31,0.

GHEORGHE FLORESCU A CÎȘTIGAT MARELE PREMIU CARPAȚI LA TALERE

(Urmare din pag. 1)

Bakalov (U.R.S.S.) a tras cu multă siguranță, a fost constant la o valoare superioară.

Rezultate, campionatele internaționale ale României, armă liberă calibru redus 40 focuri poziția în picioare : 1. Agișev (U.R.S.S.) 379 p, 2. Abadjan (U.R.S.S.) 374 p, 3. Rühle (R.F. a Germaniei) 373 p, 4. Petrovacz (Ungaria) 373 p, 5. Zäringer (R.F. a Germaniei) 373 p, 6. De Chirice (Italia) 372 p... 14. **Șandor** 367 p, 15. **Rotaru** 366 p... 21. **Olărescu** 364 p... 39. **Caban** 358 p... 44. **Ferecatu** 357 p ; **40 focuri culcat :** 1. Kovarik (Cehoslovacia) 398 p, 2. Nagy (Ungaria) 398 p, 3. Del Cerro (Spania) 397 p, 4. Abony (Ungaria) 397 p, 5. Fandier (Polonia) 397 p, 6. **C. Codreanu** 396 p... 14. **Satala** 395 p... 21. **Ferecatu** 395 p... 50. **Șandor** 391 p... 59. **Olărescu** 389 p ; **40 focuri poziția în genunchi :** I. Agișev (U.R.S.S.) 394 p, 2. Ejov (U.R.S.S.) 393 p, 3. Klingner (R.F. a Germaniei) 392 p, 4. Nagy (Ungaria) 392 p, 5. Valdes (Cuba) 391 p, 6. **Olărescu** 390 p, 7. **Sicorschi** 389 p... 15 **Șandor** 387 p... 26. **Rotaru** 384 p... 36. **Caban** 382 p... 40. **Ferecatu** 381 p ; **trei poziții (3x40 f) :** 1. **Agișev** (U.R.S.S.) 1 167 p — **campion internațional al României,** 2. Petrovacz (Ungaria) 1 155 p, 3. Kovarik (Cehoslovacia) 1 154 p, 4. Nagy (Ungaria) 1 153 p, 5. Klingner (R. F. a Germaniei) 1 152 p, 6. Abony (Ungaria) 1 150 p... 16. **Șandor** 1 145 p, 17. **Rotaru** 1 114 p... 21. **Olărescu** 1 143 p... 38. **Ferecatu** 1 133 p... 48. **Sicorschi** 1 127 p... 51. **Caban** 1 126 p. **Pistol viteză 60 focuri :** 1. **Bakalov** (U.R.S.S.) 594 p — **campion internațional al României,** 2. **Iuga** 593 p (baraj : 147 p), 3. Hamerlinski (Polonia) 593 p (baraj : 144 p), 4. Moeller (R.F. a Germaniei) 592 p, 5. Torșin (U.R.S.S.) 591 p, 6. Zapedski (Polonia) 591 p... 12. **Gered** 589 p... 14. **Roșca** 589 p... 16. **Atanasiu** 589 p... 20. **Stan** 586 p, 21. **Dumitriu** 585 p... 24. **Tripșa** 584 p.

Marele Premiu Carpați, talere aruncate din șanț (200 t): 1. **Florescu** 195 t, 2. **A. Marinescu** 191 t, 3. **Popovici** 190 t, (barajul I : 25 t, barajul II : 25 t), 4. **Dumitrescu** 190 t (barajul I : 25 t, barajul II : 24 t), 5. Nanev (Bulgaria) 188 t, 6. Petkov (Bulgaria) 186 t... 9. **Trăistaru** 183 t, 10. **Suditu** 181 t... 16. **Ionescu** 169 t... 19. **Reli Vezeanu** 162 t. **Skeet** (200 t) : 1. **Liubovicki** (Cehoslovacia) 190 t (barajul I : 23 t, barajul II : 24 t), 2. Mahacek (Cehoslovacia) 190 t (barajul I : 23 t, barajul II : 22 t), 3. Reschke (R.D. Germană) 190 t (barajul I : 22 t, barajul II : 24 t, barajul III : 24 t), **Sencovici** 190 t (barajul I : 22 t, barajul II : 24 t, barajul III : 23 t), 5. Panacek (Cehoslovacia) 189 t, 6. Tașev (Bulgaria) 187 t... 8. **Danciu** 185 t, 9. **Cojocaru** 184 t, 10. **Pintilie** 183 t.

„REGATA PRAGA"

Mîine, urmează să plece în Cehoslovacia o reprezentativă a canotajului nostru feminin, care va concura la o tradițională întrecere nautică internațională. Este vorba de **„Regata Praga"**, la startul căreia este așteptată participarea unor schifiste din **R. D. Germană, Olanda, U.R.S.S., Ungaria, Bulgaria, România, Cehoslovacia.** Lotul canotoarelor noastre cuprinde — în principal — următoarele două „bărci" : **4 + 1** (Doina Bălașa, Marioara Șingiorzan, Elena Necula, Teodora Untaru + Mariana Naidim) și **8 + 1** (Ecaterina Trancioveanu, Marioara Constantin, Emilia Gheorghe, Elena Nicolae, Florica Petcu, Cristel Weiner, Elena Gavliuc, Viorica Lincaru + Agneta Siburg).

ȘAHISTELE ROMÂNCE LA BUDAPESTA ȘI MOSCOVA

BUDAPESTA 7 (Agerpres). — În turneul feminin de șah de la Budapesta, după șase runde și disputarea partidelor întrerupte, conduc Pogorevici (România), Heemskerk (Olanda), Veröczi și Bilek (Ungaria) cu cîte 4½ puncte. La diferență de o jumătate de punct se află Perevoznic (România), Vokralova (Cehoslovacia) și Porubski (Ungaria).

În runda a 6-a, Perevoznic a remizat cu Keller (R. D. Germană), iar Pogorevici a obținut același rezultat cu Kalchbenner (Iugoslavia).

★

În runda a 7-a a turneului internațional feminin de șah de la Moscova, maestra română Margareta Teodorescu a învins-o pe Krumova. Kușnir a cîștigat la Holzlein, iar Eretova a remizat cu Postnikova.

În clasament conduce Alla Kușnir (U.R.S.S.) cu 5½ puncte.

DUBLUL SUCCES AL SABRERILOR NOȘTRI

KATOWICE, 7 (prin telex). — Turneul triunghiular (pe echipe și individual) de sabie, disputat la Golub-Dobrzyn (Polonia), cu participarea trăgătorilor din Anglia, România și Polonia a fost dominat de sportivii români. **Clasament final — echipe :** 1. România ; 2. Polonia I ; 3. Polonia II. (România I ; 3. Anglia ; 4. Polonia II (România cu Anglia 9—2, cu Polonia I 9—5, cu Polonia II 9—4).

Clasament final individual: 1. Budahazi (România) 4 v ; 2—3. Sobczak (Pol.) și Popescu (Rom.) 3 v ; 4. Nilcă (Rom.) 2 v ; 5. Krolikowski (Pol.) 1 v ; Kazimierczak (Pol.) 1 v.

● Turneul de scrimă desfășurat la Cluj și la care au luat parte trăgători de la C.S.M. Cluj, Unio Satu Mare, Medicina Tg. Mureș, Școala sportivă Oradea și Medicina Cluj, precum și selecționata orașului Poznan (Polonia) a luat sfîrșit cu victoria scrimerilor români în toate probele.

Floretă b : 1. Hetz (Oradea) 7 v ; 2. Svoboda (Poznan) 6 v ; 3. Jablonski (Poznan) 5 v. A fost o finală cu 9 trăgători. **Floretă f :** 1. Judit Haukler (Satu Mare) 5 v ; 2. Halina Gralinska (Poznan) 3 v ; 3. Wanda Gralinska (Poznan) 3 v. **Spadă :** 1. Szabo (Cluj) 4. v ; 2. Agopcea (Cluj) 3 v ; 3. Prezemski (Cluj) 3 v. **Sabie :** 1. Pop (Cluj) 5 v ; 2. Busch (Cluj) 3 v ; 3. Kolinski (Poznan) 3 v.

ATLETISM ÎN CALIFORNIA

In concursul de atletism de la Berkeley (California), sprinterul american John Smith a cîștigat proba de 440 y cu 46,1, 2. Garrison — 46,2, 3. Evans — 46,3. Dave Roberts s-a clasat pe primul loc la săritură cu prăjina cu 5,31 m, iar Don Quarrie (Jamaica) a fost cronometrat pe 220 y în 20,5 (vînt favorabil). Proba de 3 000 m obst. a revenit lui Barry Brown cu 8:42,8. Alte rezultate : lungime : Hines — 7,91 m ; disc : De Bernardi — 60,71 m; 3 mile : Young — 13:10,8; 440 yg : Bolding — 50,7.

Azi, ultima etapă în turul Serbiei

Andrei Suciu — locul III în clasamentul general

BELGRAD, 7 (Agerpres). — Cu o etapă înainte de terminarea Turului ciclist al Serbiei, în clasament conduce iugoslavul Bilici cu 16h49, urmat de polonezul Maczecsin — același timp, Kuvalia (Iugoslavia) — la 1,0, Andrei Suciu (România) — la 1:25, Gazdici (Iugoslavia) — la 1:30, Taliente (Italia) — la 1:45, Șt. Suciu (România) — la 2,00.

Etapa a 5-a, disputată în circuit la Prokuplie (111 km), a fost cîștigată de iugoslavul Plessko în 2h 35. Ciclistul român N. Gavrilă a ocupat locul 7, la 35 secunde. Ultima etapă se desfășoară pe traseul Prokuplie — Krușevaț.

Mariana Goth : două victorii la Zagreb

Nou record european la greutate (m) : 20,69 m

ZAGREB, 7 (Agerpres). — În concursul atletic de la Zagreb, sprintera română Mariana Goth a obținut două victorii : pe 100 m plat în 12,0 și pe 200 m în 24,2.

Alte rezultate : 3 000 m obst.: Vojvoici (Iugoslavia) — 8:57,2; 400 m bărbați: Kocuvan (Iugoslavia) — 46,9 (românul Puiu a ocupat locul trei cu 47,4) ; 5 000 m : Korica (Iugoslavia) — 14:10,6 ; Taylor (Anglia) — 14:12,8 ; lungime femei : Focici (Iugoslavia) — 6,13 m ;

● Cu prilejul unui concurs de atletism care a avut loc la Berlin, **Hartmut Briesenick (R. D. Germană) a stabilit un nou record european în proba de aruncarea greutății, cu 20,69 m (a doua performanță mondială a sezonului).** Vechiul record al Europei era de 20,64 m și aparținea din anul 1969 compatriotului său Hans Peter Giese.

F.I.S.U. ARE MULTE ROLURI

(Urmare din pag. 1)

membru deosebit de activ și un partener foarte solicitat.

— Competițiile organizate de F.I.S.U., unele adevărate campionate mondiale, se bucură de o apreciere deosebită în lumea sportului internațional. Credem, însă, că aceasta nu se datorește doar performanțelor și recordurilor de participare.

— Evident. O repet, așa cum am mai făcut-o cu alte ocazii : F.I.S.U. nu este numai un for care-și propune organizarea manifestațiilor sportive, ci mai ales promovarea ideilor de cunoaștere a tineretului studios din toată lumea, de strîngere a legăturilor de prietenie, de dezvoltare a schimburilor de experiență și a colaborării internaționale.

— Ce ne puteți spune despre proiectele Federației?

— În ședința Comitetului executiv s-au dezbătut multe proiecte. Mă voi referi la cele actuale. În primul rînd, a fost discutată disputarea și organizarea Universiadei de iarnă, care va avea loc în stațiunea Lake Placid (S.U.A.) ; campionatul european de fotbal studențesc (open), pe care îl va organiza România în luna iulie a anului viitor, concursul internațional de judo de la Londra, precum și marea întrecere atletică universitară ce se va ține în septembrie la Madrid, imediat după adunarea generală a F.I.S.U. Despre proiectele mai îndepărtate vă spune că a fost în atenția noastră doar... unul : Universiada de vară a anului 1973, căreia dorim să-i dăm o amploare deosebită. Desigur, doriți să aflați locul de disputare, dar acesta este, încă, nestabilit ferm, fiindcă sînt multe țările care s-au oferit să organizeze această mare întrecere a sportului universitar.

Evident, pe ordinea de zi a lucrărilor au mai figurat și alte puncte. Unele destul de dificile și cărora încă nu le-am găsit rezolvarea. Așa, spre exemplu, am căutat că soluționăm neînțelegerile dintre organizatorii Universiadei de iarnă de la Lake Placid (Asociația sportului universitar din S.U.A.) și A.A.A. care, își revendică fiecare dreptul de a... selecționa sportivi pentru competiția respectivă. Deocamdată... În încheiere, vreau să arăt că România a fost o gazdă excepțională, că ședințele au avut un caracter de muncă foarte susținut, că membrii Comitetului executiv F.I.S.U. au apreciat contribuția deosebită a țării dv. la bunul mers al lucrărilor organizației noastre.

CAUZELE SCĂDERII INTERESULUI SPECTATORILOR LA JOCUL DE FOTBAL

Din însărcinarea federației vest-germane de fotbal, un institut specializat în sondarea opiniei publice, a cerut părerea a 6 000 de persoane cu privire la cauzele scăderii numărului de spectatori la jocurile de fotbal.

Sondajul a confirmat existența în continuare a unui interes puternic al maselor pentru actualitatea fotbalistică. Tendința contrară manifestată prin scăderea spectatorilor este explicată de majoritatea celor întrebați prin lipsa confortului minimal asigurat spectatorilor. Obiecția privește : instalațiile tehnice demodate ale stadioanelor, căile de acces incomode, insuficiența locurilor de parcare. Alte cauze indicate de cei sondați au fost următoarele în ordine procentuală : concurența televiziunii, accentuarea aspectelor economice și financiare în viața cluburilor, slăbirea legăturilor cu cluburile ca urmare a achiziționării unor jucători din alte localități, precum și desele schimbări de antrenori.

sportul în lume

DUPĂ CE A CĂZUT CORTINA LA ROLAND GARROS

„ÎL CONSIDER PE ILIE NĂSTASE MAI TALENTAT" (L. Hunt)

„A FOST UNA DINTRE CELE MAI FRUMOASE FINALE DIN ISTORIA ACESTOR TURNEE" (M. Bernard)

PARIS, 7 (prin telefon, de la trimisul nostru special).

La cîteva ore după terminarea finalelor de la Roland Garros ne-am întîlnit cu toții — jucători, oficiali, ziariști — invitați la cocteilul de adio oferit de Jean Borotra, septuagenarul fost mușchetar al tenisului francez, cîștigător al edițiilor din 1924 și 1931 al turneului de la Roland Garros. În atmosfera jovială, specifică unor asemenea reuniuni, am inițiat o serie de convorbiri cu personalități marcante, culegînd interesante păreri asupra întrecerilor la care am asistat.

Marcel Bernard (președintele Federației franceze de tenis, cîștigătorul ediției 1946 a turneului de la Roland Garros) : **„După ce am văzut meciul Kodes — Năstase trebuie să recunosc, în mod obiectiv, că jocul meu pălește în fața acestor străluciți campioni de astăzi. A fost fără îndoială una din cele mai frumoase finale din întreaga istorie a turneelor de la Roland Garros".**

Lamar Hunt (financiar nord-american, conducător al grupului profesionist „World Championship Tennis") : **„Nu-mi închipuiam că tenisul pe teren de zgură poate fi atît de spectaculos așa cum a fost în această finală. S-au întîlnit doi mari jucători și mari tehnicieni. A cîștigat Kobitrul meciului) : „Au fost cîteva decizii ale arbitrilor de linie care l-au dezavantajat pe Năstase. După părerea mea, aceasta provine din faptul că arbitrii sînt plasați prea aproape de linia pe care trebuie să o urmărească. Oricum, aceste greșeli — inerente în tenis — n-ar fi trebuit să demobilizeze într-atît un jucător ca Ilie Năstase."**

Jean Borotra : „A fost o finală care face cinste tradiției turneului. Remarc ascensiunea jucătorilor de tenis din răsăritul Europei. România a devenit, în ultimii ani, o mare putere în lumea tenisului."

Cuvîntul finaliștilor

JAN KODES : „A fost cel mai greu meci al meu din întregul concurs. Sînt fericit că am putut să mă revanșez în fața lui Năstase după înfrîngerile de la Roma și Nisa. Mă simt foarte obosit".

ILIE NĂSTASE : „Am pierdut o mare finală, dar sper să-mi iau revanșa la Wimbledon".

Jan Kodes gustă din plin clipa marii bucurii prilejuită de cîștigarea turneului de la Roland Garros

CLASAMENTUL MARELUI PREMIU F.I.L.T.

1. Năstase (România) 89 p ; 2. Kodes (Cehoslovacia) 79 p ; 3. Smith (S.U.A.) 47 p ; 4. Franulovici (Iugoslavia) 46 p ; 5. Barthes (Franța) 41 p ; 6. Richey (S.U.A.) 36 p ; 7. Taylor (Anglia) 31 p ; 8—9. Drysdale (Republica Sud-Africană) și Gimeno (Spania) 30 p ; 10. Froehling (S.U.A.) 29 p;... 14. Țiriac (România) 20 p.

Cu aceste rînduri, încheiem seria transmisiilor noastre despre frumoasele zile de întreceri găzduite de unul din marile sanctuare ale tenisului, Roland Garros.

Radu VOIA

Revista presei franceze

Le Figaro : Unul din marile momente ale sportului

PARIS, 7 (prin telefon, — Ziarele care au apărut luni dimineața la Paris comentează, pe larg, finala probei de simplu bărbați din cadrul campionatelor internaționale de tenis ale Franței.

În comentariul său intitulat „O finală pasionantă" ziarul „Le Figaro" scrie : „Meciul cîștigat de cehoslovacul Kodes în fața lui Năstase se înscrie ca unul din marile momente ale sportului, a fost într-adevăr o finală excepțională".

Ziarul „L'Equipe" subliniază în cronica sa că cehoslovacul Kodes a jucat „de-a dreptul excepțional" pentru a se revanșa în fața lui Năstase care îl învinsese la Roma și Nisa. „Cehoslovacul — se scrie în comentariu — a avut un perfect echilibru psihic și a fost de multe ori foarte inspirat".

Printre altele, ziarul „L'Aurore" subliniază că „cehoslovacul Kodes a trebuit să-și pună în joc toată măiestria pentru a cîștiga în fața lui Năstase. Cei doi tenismani, apreciați drept cei mai buni din lume pe teren de zgură, au oferit un meci mare".

În legătură cu această finală ziarul „L'Humanité" scrie : „Kodes a cîștigat la Roland Garros după un meci de înaltă valoare tehnică". În sfîrșit, ziarul „Le Parisien libéré" remarcă faptul că finala a fost pasionantă și că Jan Kodes a trebuit să joace „la milimetru" fiecare minge în meciul cu Năstase. În comentariu se mai arată că Năstase, handicapat de starea sănătății sale n-a acceptat totuși ideea unei înfrîngeri fără să lupte eroic.

Paul OCHIALBI

TELEX

Boxerul venezuelean de categoria semigrea Vincente Paul Rondon și-a păstrat titlul de campion mondial, învingîndu-l (la Caracas) prin K.O. în prima repriză pe italianul Piero del Papa. Întîlnirea a durat doar 2 minute și 35 secunde.

■

In concursul de natație de la Paris, proba de 100 m bras (f) a revenit înotătoarei vest-germane Kathe Gross cu 1:20. Sportivul american Tom Mac Brenn a ocupat primul loc pe 200 m liber (m) în 2:00,6. Învingătoare în proba feminină de 200 m spate, Martine Groen a stabilit un nou record al Olandei cu 2:29,2.

■

In meciul de tenis contînd pentru „Cupa Davis" (zona nord-americană), care se desfășoară la Ciudad de Mexico, între echipele Mexicului și Noii Zeelande, scorul este de 2—1 în favoarea gazdelor. În proba de dublu, cuplul mexican Marcelo Lara-Luis Garcia a învins cu 3—6, 6—2, 12—10, 6—3 perechea Onny Parun-Jeff Simpson.

■

Cursa ciclistă Marele premiu al ziarului „l'Humanité" a fost cîștigată anul acesta de rutierul cehoslovac Friedrich, urmat de Dimitriev (U.R.S.S.) — la 23 sec., Osințev (U.R.S.S.) la 39 sec.

■

A luat sfîrșit turneul internațional de tenis de la Chichester (Anglia). În ultimele finale disputate s-au înregistrat următoarele rezultate : dublu bărbați : Jan Leschly (Danemarca), Bob Moore (R.S.A.) — Gerald Battrick (Anglia), Ken Fletcher (Australia) 6—4, 7—5; **dublu femei :** Lesley Charles, Jackie Fayter (Anglia) — Barbara Hawcroft (Australia), Mary Pryde (Noua Zeelandă) 3-6, 6-1, 6-4.

Ultima etapă a cursei (Ales — Montpellier), a fost cîștigată de olandezul Rene Pijnen (212 km

fotbal meridiane

7 iulie : tragerea la sorți în cupele europene !

Treptat, activitatea fotbalistică de pe continentul nostru scade în intensitate. Sezonul internațional este ca și încheiat. Pe agendă mai figurează luna aceasta cîteva întîlniri oficiale, în cadrul preliminariilor campionatului Europei, calificările pentru J.O. și alte partide amicale.

Și totuși, un eveniment apropiat este așteptat cu legitim interes : tragerea la sorți a jocurilor din primul tur al Cupei campionilor europeni. Cupa cupelor și Cupa U.E.F.A. (noua titulatură a Cupei europene a tîrgurilor, prin trecerea sa în organizarea Uniunii Europene), ediția 1971—1972. Evenimentul este programat la 7 iulie la Geneva, unde se vor întruni comisiile organizatoare ale celor trei competiții și unde, într-o ședință U.E.F.A. va fi luată în discuție (și se va decide) propunerea ca echipele semifinaliste să se califice direct în primul tur, adică să fie exceptate de la eventuale calificări.

Dintre viitoarele competitoare se cunosc cîteva : **T.S.K.A. Moscova, Internazionale Milano, Standard Liege, U. S. Luxemburg, Benfica Lisabona, Celtic Glasgow, Arsenal Londra, Linfield Belfast, Hibernians Dublin, Ajax Amsterdam** — ca deținătoare a cupei **Feijenoord Rotterdam,** (în C.C.E.), **St. roșie Belgrad, B.K. 09 Odense,** F.C. Liverpool (ca finalistă, cîștigătoare fiind Arsenal), **Sparta Rotterdam** (ca finalistă, cîștigătoare fiind Ajax), **Beerschot Anvers, Glasgow Rangers** (ca finalistă, trofeul fiind cucerit de Celtic) ; Distillery Belfast, Cardiff City (în **CUPA CUPELOR), Leeds, Tottenham, Wolverhampton, Southampton**—Anglia, **Aberdeen, St. Johnstone, Dundee**—Scoția, **Spartak Moscova, Dinamo Tbilisi** — U.R.S.S. (în Cupa U.E.F.A.).

Program

Miercuri, 9 iunie

C.E. gr. VI : **Suedia — Italia** (la Stockholm);
C.E. gr. V : **Danemarca — Scoția** (la Copenhaga);
C.E. gr. II : **Norvegia — Bulgaria** (la Oslo);
Preliminariile turneului olimpic : **Grecia — Polonia** (retur, în tur 0—7).

Simbătă, 12 iunie

C.E. gr. VIII : **R. F. a Germaniei — Albania** (la Karlsruhe)

Dynamo Dresda a fost revelația actualei ediții a campionatului R. D. Germane, cîștigînd fără drept de apel titlul. Iată-l pe Sammer (nr. 3) înscriind un gol în poarta formației Chemie Leipzig (3—1), în ultima etapă.

DYNAMO DRESDA, FEIJENOORD ROTTERDAM - CAMPIOANE

Spartak Trnava, Ujpesti Dozsa nu mai pot pierde titlul

● Luptă strînsă în campionatele Iugoslaviei și Elveției

IUGOSLAVIA — Peste 80 000 de spectatori au urmărit la Belgrad meciul dintre Steaua roșie și Partizan. Prin golurile marcate de **Karasi** (min. 13) și **Gealci** (min. 70), Steaua roșie a învins și de data aceasta pe eterna ei rivală (2—0) Principalele candidate la titlu Hajduk Split și Dinamo Zagreb și-au învins la scor adversarele 4—0 și respectiv 4—1 pe F.C. Bor și Vojvodina. Celelalte rezultate : Rădniciki (N) — O.F.K. 1—1 ; Zeleznicear — Sarajevo 0—0 ; Trvenka — Sloboda 1—0 ; Maribor — Radniciki (K) 1—0 ; Olimpija — Borat 3—2, Celik — Velej 2—0. Primele clasate :

1. Hajduk	31	15	13	3	52—25 43
2. Dinamo	31	17	8	6	53—27 42
3. Zeleznicear	31	16	8	7	49—31 40
4. Partizan	31	14	9	8	38—25 37

R. D. GERMANĂ (ultima etapă) : Dynamo Dresda — Chemie Leipzig 3—1 ; Carl Zeiss Jena — Chemie Halle 0—0 ; F.C. Magdeburg — Rotweiss Erfurt 1—2 ; Dynamo Berlin — Hansa Rostock 0—2 ; Stahl Riesa — F.C. Union Berlin 0—0 ; Lokomotiv Leipzig — Wismut Aue 1—1. **Titlul de campioană a revenit formației Dynamo Dresda.**

CEHOSLOVACIA (etapa a 29-a — penultimă) : Spartak Trnava — Slovan Bratislava 1—0 ; Inter Bratislava — Dukla Praga 4—1; Banik Ostrava — Slavia Praga 1—1 ; TJ Gotwaldow — SKLO Union Teplice 1—3 ; Sparta Praga — Tatran Prešov 3—1 ; Skoda Plsen — FC Trjinec 1—0 ; Locomotiv Kosice — ZVL Jilina 0—0 ; VSS Kosice — Jednota Trencin 5—0. Clasament : 1. Spartak Trnava — 40 p. 2. VSS Kosice — 36 p. 3. SKLO Union Teplice — 33 p. etc.

OLANDA (ultima etapă) : Feijenoord Rotterdam — Haarlem 2—1 ; Go Ahead Deventer — Ajax Amsterdam 4—1 ; Nec Nijmegen — Holland Sport Haga 1—1 ; MVV Maastricht — Nac Breda 3—1 ; ADO Haga — PSV Eindhoven 1—1 ; DWS Amsterdam — FC Twente 0—1 ; Volendam — Sparta Rotterdam 2—2; Telstar — Excelsior Rotterdam 1—0. Primele clasate :

1. Feijenoord	34	26	5	3	83—25 57
2. Ajax	34	24	5	5	90—20 53
3. ADO	34	21	8	5	62—27 50
4. Eindhoven	34	21	7	6	73—25 49

UNGARIA (etapa a 27-a). Ujpesti Dozsa — Dunaujvaros 8—0, Csepel — Pecs 0—1, Vasas — Szombathely 3—0, Honved — Komlo 2—0, Diosgyör — M.T.K. 1—0, Győr — Ferencvaros 1—1, Videoton — Tatabanya 2—1, Salgotarjan — Szeged 1—0. Primele clasate :

1. Ujpesti D.	27	18	5	4	68—25 51
2. Vasas	27	18	2	7	58—20 44
3. Ferencvaros	27	13	9	5	41—21 43

ELVEȚIA (ultima etapă) : F.C. Basel — Young Boys 3—2 ; Bienne — Chaux de Fonds 2—1 ; Fribourg — F.C. Zürich 2—0 ; Grasshoppers Zürich — Sion 3—0 ; Lugano — Lausanne 5—1; Winterthur — Lucerna 2—0 ; Servette Geneva — Bellinzona 3—1. Clasament : 1—2. F.C. Basel și Grasshoppers Zürich — 42 p. 3. Lugano — 31 p. 4. Lausanne — 30 p. 5. F.C. Zürich — 28 p. etc. **Pentru stabilirea echipei campioane se va disputa un meci de baraj între Grasshoppers și F.C. Basel.**

GRECIA (etapa a 33-a) : Fostir — Egaleo 0—0 ; Apollon — Heraklis 0—0 ; Olympiakos Pireu — Veria 5—0 ; Ethnikos — Prodeftiki 2—2 ; P.A.O.K. — Panathinaikos Atena 3—2 ; Aris Salonic — Kevala 4—0 ; Serrai — OFI 3—1. Partida Panionios — AEK a fost amînată. În clasament continuă să conducă AEK cu 82 p. urmată de Panionios — 75 p. etc.

Redacția și administrația : București, str. Vasile Conta nr. 16 ; telefoane: centrală 11.10.05, secția corespondenți 11.51.09, interurban 72 și 286 ; telex : sportrom buc. 180, Tiparul „I. P. Informația", București 40368

PROLETARI DIN TOATE ȚĂRILE, UNIȚI-VĂ!

sportul

ZIAR AL CONSILIULUI NAȚIONAL PENTRU EDUCAȚIE FIZICĂ ȘI SPORT

ANUL XXVI — Nr. 1285 (6719) | 4 PAGINI 30 BANI | Miercuri 9 iunie 1971

AZI, ÎNTÎLNIRI PALPITANTE ÎN DIVIZIA A LA FOTBAL

Principalele candidate la titlu ne vor arăta, în întrecere directă, care dintre ele este mai îndreptățită să cîștige campionatul național

De mîine, pe apele Snagovului

Întreceri pentru 18 titluri de campioni

După cîteva excelente repetiții, prilejuite de desfășurarea tradiționalelor Cupe organizate de cluburile Dinamo și Steaua, elita canoiștilor și canoistelor noștri începe joi dimineață, pe pista de la Snagov, cea mai fierbinte competiție internă a sezonului: campionatele naționale ale seniorilor.

În puține sporturi se întîmplă așa cum se întîmplă la caiac-canoe, în fiecare an, ca la startul acestor întreceri să se prezinte zeci de laureați olimpici, ai campionatelor mondiale și europene. Este prima și cea mai convingătoare certitudine că **vom asista la curse de ridicată valoare tehnică și spectaculară, mai ales dacă avem în vedere și promițătoarele evoluții ale numeroșilor tineri extrem de talentați.**

Campionatele se vor disputa timp de trei zile după următorul program: joi — serii, recalificări și semifinale la probele olimpice, vineri — aceleași curse pentru probele neolimpice, sîmbătă — finalele (în număr de 18) la probele olimpice, de viteză (500 m) și fond (10 000 m).

Aseară, biroul federației de specialitate a validat înscrierile — **peste 300 de participanți, marea majoritate reprezentînd cluburile Dinamo și Steaua** — și a aprobat programul de desfășurare a ediției din acest an a campionatelor. **S-a stabilit, de asemenea, ca sportivii să poată participa la două probe** (una olimpică și una neolimpică — viteză sau fond).

Ieri au sosit la Snagov și o serie dintre caiaciștii și canoiștii din diferite centre ale țării: **Ancora și Dunărea Galați, Constructorul și Politehnica Timișoara, CS Brăila, Delta și Pescarul Tulcea.**

O etapă cu un mare derby: DINAMO—RAPID

● Cap de afiș — cuplajul interbucureștean (stadionul „23 August" de la ora 15,45) ● Cine va face pasul spre titlu: Dinamo sau Rapid? ● Și pentru Progresul, un meci decisiv ● În timp ce Jiul joacă iar acasă, C.F.R. Cluj și Sport Club se deplasează din nou ● Farul poposește la Cluj cu gîndul la... medaliile de bronz

După numai două zile de odihnă, divizionarele A dispută azi jocurile „rundei" a 27-a. În această miercure vom asista la o etapă fierbinte, cu meciuri foarte atractive, dintre care se detașează marele derby **Dinamo — Rapid**. Așadar, a venit ziua marii confruntări directe. Azi, după luni de aprigă întrecere pentru ocuparea primului loc, cele două echipe aflate în cursa pentru titlu se întîlnesc într-o partidă decisivă pentru împlinirea sau spulberarea visurilor. Deși miza este mare, se așteaptă un joc pe măsura prestigiului de care se bucură componenții celor două team-uri.

Cuplajul din Capitală are ca prim meci o altă partidă cu miză, **Steaua — Progresul**, de care depinde, în mare măsură, soarta echipei din dr. Staicovici.

Dar etapa a 27-a mai programează și alte partide importante, mai ales pentru situația de la subsolul clasamentului. E vorba de meciurile de la Petroșani **(Jiul — Petrolul)**, Craiova **(Universitatea — C. F. R. Cluj)** și Brașov **(Steagul roșu — Sport Club)**. La Cluj, un meci deosebit, în primul rînd, pentru **Farul**, formație angajată în lupta pentru medaliile de bronz. În rest, doar două meciuri aparent fără miză **(Politehnica — U.T.A. și F. C. Argeș — C. F. R. Timișoara)**, dar și aici există dorința de victorie, de a ocupa un loc mai bun în clasament și, bănuim, de a oferi un spectacol sportiv agreabil.

Deci, azi, din nou la fotbal!

(Citiți în pagina a 3-a ultimele vești de la echipe).

Cuplajul interbucureștean, pe micul ecran

Cele două partide ce se vor disputa pe Stadionul „23 August" vor fi transmise în întregime de studioul de televiziune, cu începere de la ora 15,40.

În activitatea sportivă de masă,

Aradul optează pentru formele simple

...și demonstrează practic eficiența lor

S-a discutat, se discută și se va mai discuta — probabil — foarte mult despre o formulă organizatorică ideală în desfășurarea activităților sportive de masă. Problema este, fără îndoială, complicată și complexă, trebuie privită diferențiat, în funcție de tradiția și baza materială a locurilor la care ne referim. Într-o asemenea chestiune a da rețete universal valabile este nu numai prea îndrăzneț dar, pe alocuri, chiar neindicat.

Punctul principal în jurul căruia se învîrtește dezbaterea rămîne — totuși — unul de principiu: DACĂ ÎN MATERIE DE EDUCAȚIE FIZICĂ ȘI SPORT A MASELOR TREBUIE, SAU NU, SĂ PRIMEZE COMPETIȚIA?

Departe de noi gîndul de a nega, cumva, virtuțile întrecerii. Viața însăși rămîne o competiție și dorința înnăscută a omului de a se arăta mai bun decît semenul său a fost și va fi motorul principal al progresului societății. Dar, reversul medaliei, concursul presupune o mare concentrare de energii și condiții organizatorice, de care — deocamdată cel puțin — mișcarea noastră sportivă nu dispune. Presupunînd, prin reducere la absurd, că un milion de copii, fascinați de cariera spectaculoasă și tulburătoare a lui Ilie Năstase, ar dori să joace tenis și să participe la concursuri, lucrul acesta ar fi imposibil fiindcă nu există nici material suficient și nici terenuri spre a putea adăposti o asemenea masă. Fenomenul este (parțial) valabil și pentru volei, baschet, handbal, dacă nu chiar și pentru împăratul sporturilor — fotbalul.

Iată de ce a încolțit și a prins rădăcini ideea unor activități cu utilizarea mijloacelor simple, larg accesibile,

Valeriu CHIOSE

(Continuare în pag. a 2-a)

Față spectaculoasă în careul dinamovist. Constantinescu a fost mai rapid decît M. Stelian și Mustățea și a lămurit o situație critică. Secvență din meciul Rapid — Dinamo, disputat în turul campionatului și încheiat cu rezultatul de 1—1

Metalul București—Dinamo și „U" Cluj—Steaua în semifinalele „Cupei României" la fotbal

Aseară, la sediul Federației române de fotbal, în prezența delegaților celor 4 echipe calificate, a avut loc tragerea la sorți a semifinalelor „Cupei României".

Iată cum se vor juca meciurile:

Metalul București — Dinamo București și „U" Cluj — Steaua.

Partidele-tur se vor disputa miercuri 16 iunie, de la ora 17,30, pe terenurile primelor echipe, iar returul va avea loc miercuri 23 iunie.

C. DAN SUSPENDAT 2 ETAPE, DUMITRU—MUSTRARE

Comisia centrală de competiții și disciplină a Federației române de fotbal a analizat, în ședința de aseară, abaterile săvîrșite în timpul meciului Rapid—Steagul roșu, din etapa a XXVI-a a campionatului diviziei A la fotbal.

Pe baza rapoartelor arbitrului și observatorului federal, precum și în urma audierii celor doi jucători, comisia a hotărît următoarele:

— SUSPENDAREA JUCĂTORULUI DAN DIN CAMPIONAT PE DOUĂ ETAPE;

— SANCȚIONAREA JUCĂTORULUI DUMITRU CU MUSTRARE, avînd în vedere art. 175 din Regulamentul de organizare a activității fotbalistice, care acordă circumstanțe atenuante sportivilor cu merite excepționale avute în activitatea lor.

EPILOG LA MECIUL RAPID—STEAGUL ROȘU

De vineri, un meci de mare atracție, România — Iugoslavia la tenis

Năstase rămîne... Năstase

— declară Ion Țiriac —

● Plăcerea de a juca ● Important este faptul că Ilie a ajuns în finala de la Roland Garros și nu că a pierdut-o

Cine a fost ieri dimineață pe terenurile Progresul și l-a văzut antrenîndu-se pe **Ilie Năstase** (ajuns la București în noaptea precedentă) a intuit poate și o altă calitate (pe lîngă un incomparabil talent, pregătire intensă, mare experiență competițională) a acestui supercampion. Abia sosit după un lung și obositor turneu, la numai 48 de ore după o finală epuizantă, Ilie se afla într-o vervă deosebită, manifesta o adevărată bucurie de a juca. Această veritabilă frenezie a jocului, caracteristică lui Năstase, l-a dus și ea, sîntem siguri, din treaptă în treaptă, la actuala lui măiestrie.

La capătul a 40 de minute de joc susținut cu Mărmureanu, Ilie a venit direct și ne-a spus scurt: „Vă stau la dispoziție"!

— Mai întîi, cum te simți, ce e cu starea gripală?

— Am încă dureri în gît, mai sînt răgușit, dar respir mai bine. La Paris vremea

ION ȚIRIAC

a fost destul de friguroasă și cred că am răcit la întreruperea meciului cu Stan

C. COMARNISCHI

(Continuare în pag. a 4-a)

Din nou rezultate de valoare mondială la „internaționalele" de tir

● Kira Boiko (U.R.S.S.) a depășit recordul mondial la armă standard 3 x 20 f ● Doi concurenți cu 568 p la pistol liber ● Scor final în meciul bilateral România — Iugoslavia: 7—3 ● Azi ultimele întreceri la Tunari

Ieri, pe panoul de afișare a rezultatelor de pe poligonul Tunari, locul de desfășurare a campionatelor internaționale ale României, au apărut noi cifre de valoare mondială care sporesc prestigiul acestei tradiționale competiții în lumea tirului. Performera nr. 1 a zilei a fost trăgătoarea sovietică **Kira Boiko**, care la armă standard 3x20 focuri a întrecut toate așteptările, realizînd o cifră neatinsă încă — 581 p, un punctaj cu mult superior recordului mondial oficial al probei (575 p). Autoarea acestei performanțe concurează pentru a treia oară pe poligonul de la Tunari.

Ploaia torențială de la ora prînzului, care a început o dată cu alinierea pe standuri a celor aproape 60 de concurenți la pistol liber, a stînjenit doar în parte desfășurarea concursului și după cum se constată din rezultate, numai... pe unii dintre participanți — printre care, din păcate, au fost și reprezentanții noștri. Primii clasați au fost punctați cu cifre mari, cum rar se obțin. Doi țintași, sovieticul **Zapolski** și cehoslovacul **Hromada**, au înscris cîte 568

T. RĂBȘAN

(Continuare în pag. a 4-a)

Kira Boiko (U.R.S.S.) cîștigătoarea probei de armă standard 3x20 focuri

Foto: B. VASILE

Brian Glanville la București

La invitația Uniunii Scriitorilor a sosit în Capitală cunoscutul scriitor și ziarist sportiv britanic Brian Glanville. Numele celebrului comentator de fotbal al săptămînalului londonez „Sunday Times" este familiar cititorilor români care au avut posibilitatea să guste frumusețea amară a romanului „Ascensiunea lui Gerry Logan" datorat lui Brian Glanville și publicat în traducere românească de editura „Stadion".

Cu prilejul vizitei sale în România, Brian Glanville va asista la manifestații sportive și va avea întîlniri cu performeri ai sportului românesc.

BOXERII ROMÂNI AU PLECAT SPRE MADRID ÎN FORMAȚIE COMPLETĂ

● Campionul european C. Ciucă l-a condus la aeroport pe colegii săi

Ieri dimineață, boxerii români, selecționați pentru campionatele europene, au părăsit Capitala, cu direcția Madrid, locul de desfășurare a competiției continentale. Înainte de plecare, numeroși iubitori ai sportului cu mănuși au ținut să fie prezenți pe aeroportul Otopeni pentru a le ura succes solilor boxului românesc, în confruntarea celor mai buni pugiliști din Europa. Printre cei ce au venit să-i conducă la avion, l-am întîlnit pe campionul european Constantin Ciucă. Titular în echipa reprezentativă timp de aproape 10 ani, participant la toate marile întreceri internaționale din această perioadă, demn urmaș al lui Mircea Dobrescu, el a rămas pentru prima oară pe aeroport într-o asemenea ocazie.

— Ce sentimente încerci în aceste momente? l-am întrebat pe maestrul emerit al sportului Constantin Ciucă.

— În primul rînd, un regret că nu mai sînt tînăr — ne-a răspuns cu nostalgie cel care a purtat cu cinste, atîția ani, culorile țării. **Îmi pare rău că nu pot să-mi apăr titlul pentru care am muncit atîta vreme. Dar, anii nu așteaptă. Și, pentru un sportiv, dar mai cu seamă pentru un boxer, este foarte important să sesizeze cu exactitate momentul în care trebuie să se retragă. Înlocuitorului meu, Constantin Gruiescu, îi doresc din toată inima să se comporte la înălțimea tradiției consolidate, de-a lungul anilor, la această categorie. În al doilea rînd, ca un sportiv cu multă experiență mă simt dator să-mi îmbărbătez colegii, înainte de plecare, să-i înarmez cu curaj, calitate atît de necesară în sportul cu mănuși, să contribui, măcar pe această cale, la succesul boxului românesc, sport de care sînt atît de legat sufletește.**

Cunoscînd situația încă neclară a stării sănătății unor boxeri, am solicitat părerea medicului lotului, dr. Petre Radovici, care însoțește delegația. Acesta ne-a spus: **„Ion Monea, suferind de o artroză mai veche la cotul stîng, boală care s-a agravat brusc în ultima vreme, a devenit indisponibil. Locul lui în echipă a fost luat de Stump, crescut în greuta-**

Mihai TRANCA

(Continuare în pag. a 2-a)

Succes la Madrid! — le urează campionul european Ciucă (rămas acasă) colegilor săi Dumitrescu, Cuțov și Alexe, plecați în capitala Spaniei cu gîndul să-și apere centurile de campioni cucerite la București.

Foto: T. MACARSCHI

OBIECTIVELE MAJORE ALE SCRIMEI NOASTRE DE PERFORMANȚĂ: MENȚINEREA (la florete) ȘI AFIRMAREA (la sabie și spadă)

ORIZONT OLIMPIC

Ne mai desparte o lună de *campionatele mondiale de scrimă*, ne aflăm la 15 luni de *Jocurile Olimpice*. Totodată, am lăsat în urmă doar de cîteva zile o importantă competiție — *Turneul țărilor socialiste* — care ne-a oferit prilejul de a-i vedea pe sportivii noștri evoluînd în compania unei bune părți a celor mai valoroși trăgători din lume. Este, așadar, un moment potrivit pentru a analiza nivelul actual al scrimei noastre, potențialul său (poate insuficient relevat încă) perspectivele pentru viitoarea ediție a Jocurilor Olimpice.

FLORETISTELE: ÎNTRE AUR ȘI ARGINT...

De la Olimpiada mexicană încoace, floreta noastră feminină a cucerit la marile întreceri fie medaliile de aur, fie pe cele de argint, furnizînd, împreună cu redutabila echipă a U.R.S.S. pe finalistele turneului olimpic — 1968 și ale C.M. din 1969 și 1970.

Va fi tot așa și la Viena? Este posibil, mai cu seamă dacă vom beneficia din nou de prețiosul aport al *Olgăi Szabo* (indisponibilă în pe-

Sebastian BONIFACIU
Tiberiu STAMA

(Continuare în pag. a 2-a)

Situația actuală din scrima românească este definită, în linii mari, de două tendințe. Prima, proprie ambelor florete, este de menținere a prestigiului dobîndit, mai ales din 1967 încoace, cea de a doua, care caracterizează sabia și, îndeosebi, spada, este de a pătrunde ferm în plutonul fruntaș al scrimei mondiale.

Școala românească de scrimă, care dispune de antrenori pricepuți și entuziaști, poate atinge obiectivele pe care și le propune. Este necesar, însă, ca (într-o primă etapă, măcar la nivelul lotului) să se asigure o cît mai solidă bază științifică pregătirii trăgătorilor noștri. Dacă în ceea ce privește durata și intensitatea antrenamentelor s-a ajuns la un nivel corespunzător, calitatea reclamă și ea (cu o mare insistență) atenția antrenorilor și a celorlalți specialiști. Am putea spune că această latură prezintă un interes deosebit de mare într-un sport în care subtilitățile tehnice și tactice sînt, în ultimă instanță, cele ce detașează elita planșelor de restul trăgătorilor. Inițiativa privind aplicarea principiului modelării este foarte lăudabilă dar ea trebuie fructificată temeinic.

Considerăm de asemenea că filmul trebuie să joace un rol important în procesul de desăvîrșire a pregătirii. Memoria vizuală, pe care se bazează antrenorii noștri, nu poate fi comparată cu memoria peliculei. Studiind cu atenție filmul făcut la C.M. — 1970 și, în continuare, pe cel care — sperăm — va fi făcut la Viena, trăgătorii noștri vor cunoaște mai bine stiluri și tendințe, preferințe și subtilități ale așilor planșei. În fine, pregătirea psihologică — a cărei importanță francezii o subliniau în mod foarte serios încă înainte de J.O. 1968 — ni se pare necesară în acest sport cu un ridicat consum nervos.

ATLETISM

Juniorii înaintea unei competiții de amploare

Începînd din acest an, în calendarul internațional al juniorilor va figura o nouă competiție de amploare (în genul Cupei Europei pentru seniori, cu cîte un atlet de probă). Programul cuprinde toate probele obișnuite pentru concursurile de juniori, inclusiv decatlonul, marșul și pentatlonul la fete.

În acest an competiția va fi organizată de Federația de atletism din Polonia, la Varșovia, în zilele de 18 și 19 septembrie. La întreceri vor lua parte echipele reprezentative de juniori și junioare ale Bulgariei, Cehoslovaciei, R. D. Germane, Poloniei, României, Ungariei și U.R.S.S.

Noi recorduri republicane

Ploiești : 4x80 m juniori III — Șc. sp. Ploiești 38,7 ; 4x80 m junioare III — Șc. sp. Ploiești 43,2. **Pitești :** 4x400 m juniori II — L.E.A. C-lung 3:34,4. **Bacău :** 60 mg copile I — M. Săndulescu (Șc. sp. Bacău) 12,9 ; aruncarea mingii de oină copii II — Gh. Melinte (Șc, sp. Bc.) 43,24 ; 1 km marș copii II — Gh. Melinte 5:48,5 ; minge de oină copile II — M. Găitan (Șc. sp. Bc.) 31,80. **București :** 3 km marș seniori — Nic. Maxim (Dinamo) 12:03,0, 3 km marș juniori III — Iul. Călineață (Din.) 14,44,0 (sîmbătă) și 14:39,0 (duminică), 600 m juniori III — I. Alexandru (C.S.Ș.) 1:29,1, greutate juniori III — W. Vogel (S.S.A.) 12,05 m, disc jun. III — W. Vogel 40,50 m, 80 m junioare III — A. Nedelea (S.S.A) 10,3 : înălțime junioare III — Magd. Chepeț (S.S.A.) 1,56 m, 4x80 m junioare III — S.S.A. 42,8 ; 300 m copile I — Iul. Săniuță (Din.) 47,4.

PRINTRE CULOARE

● La Győr, în Ungaria, **Gh. Dulgheru** a obținut 21,4 pe 200 m iar **Marghiolița Matei** a sărit 1,67 m la înălțime.

● La Riga, **Constantin Stan** a alergat 200 m în 21,6 s.

● La Brașov, **Vasile Sălăgean** a aruncat discul la 53,80 m. cel mai bun rezultat al său din acest an.

● Luni 14 iunie, de la ora 18, pe traseul București-Buftea, cu plecare de la stadionul Tineretului, va avea loc concursul de selecție pentru maraton, pe distanța de 30 km. Vor lua parte alergători din întreaga țară.

● Sîmbătă și duminică va avea loc la Torino meciul internațional masculin dintre reprezentativele Italiei, R. D. Germane, Norvegiei și României. Printre cei care vor face deplasarea se află **Carol Corbu, Tudor Puiu, Ion Rățoi, Nicolae Mustață, Ervin Sebestien, Csaba Dosa, Șerban Ioan, Iosif Naghi.**

● Duminică, la Geretsried, în R.F. a Germaniei echipa feminină vest-germană va primi replica reprezentativei României. Între concurentele noastre : **Ileana Silai, Viorica Viscopoleanu, Valeria Bufanu, Cornelia Popescu** și cele mai bune trei aruncătoare de disc — **Argentina Menis, Lia Manoliu,** și **Olimpia Cataramă.** Evident, cum numai două dintre ele pot îmbrăca tricoul echipei reprezentative, o a treia va participa... în afară de concurs, lucru aprobat de federația de atletism din R. F. a Germaniei. Tot „H.C." va concura și **Mihaela Peneș,** la sulițā, care la concursul republican de primăvară a arătat o formă bună, după mai mulți ani de întrerupere, dar nu a obținut, din păcate, nici o aruncare valabilă.

● În afara atleților selecționați în reprezentativele țării, alți sportivi fruntași vor evolua la sfîrșitul acestei săptămîni în concursuri la Atena, Budapesta și Talin.

● Sfîrșitul săptămînii marchează încă un eveniment atletic de amploare: finalele campionatelor republicane școlare, la care vor evolua, în afară de concurs cîțiva atleți de renume internațional din Cuba.

Mihaela Loghin, Valentina Cioltan și Carmen Ionescu — primele clasate la greutate, la concursul de primăvară al senioarelor

Foto : N. DRAGOȘ

ASALTUL TINERELOR ARUNCĂTOARE

Trei aruncătoare tinere, în primul lor an ca senioare, se impun prin rezultate remarcabile, ceea ce lasă speranța unor salturi de calitate și mai mari. Astfel, suceveanca *Valentina Cioltan* a obținut 15,86 m la greutate (13,95 m în 1970), *Mihaela Loghin*, din Roman, 15,21 m la greutate (anul trecut 14,61 m). În sfîrșit, *Carmen Ionescu*, după cîțiva ani de „tatonare" realizează progrese spectaculoase : 15,34 m la greutate (12,70 m — 1970) iar la disc, în urmă cu cîteva zile, 53,94 m (50,02 m — 1970).

Duminică sportivă la Călărași

Anul sportiv pentru elevii din Călărași, județul Ialomița, s-a încheiat, duminică, printr-o mare demonstrație ce a avut loc pe stadionul municipal. Adunați în careu, 500 de elevi ai celor 5 licee și ai școlilor generale au fost salutați de primul secretar al Comitetului municipal Călărași al U.T.C., tovarășul Gh. Vlădulescu.

Manifestările au început cu un meci de fotbal. Reprezentativa liceelor a primit replica formației de juniori Celuloza (rezultat final 1—5), după care s-au desfășurat mai multe probe atletice.

Paralel, în cadrul campionatului județean al școlilor generale, a avut loc o etapă de handbal, cu participarea a opt echipe de băieți și tot atîtea de fete.

După cum ne spunea tovarășul I. Bărbulescu, președinte al Consiliului municipal Călărași pentru educație fizică și sport, întreaga duminică a fost dominată de întrecerile elevilor-sportivi. Locuitorii orașului au participat în număr mare la aceste manifestări, multe desfășurîndu-se la un nivel ridicat de competitivitate.

Buna desfășurare a manifestărilor prilejuite de închiderea anului școlar a fost asigurată de un colectiv de cadre didactice, dintre care am aminti pe directorul Școlii sportive, Ion Neagu, precum și pe profesorii Gabriel Liță, Nicolae Oașă și Dumitru Velciu.

Epistolele săptămînii

TRACTOARELE JOACĂ FOTBAL ?

Semnatarul scrisorii se numește *Florin Văcaru* și locuiește în comuna Tămășești—Videle din județul Teleorman. La început afirmă că urmărește și apreciază rubrica „Epistolele săptămînii", după care ne sugerează un drum spre eficiență : *„...cred că materialele publicate trebuie să fie mai ales critice".*

Și, imediat, ne pune la dispoziție „un concret" : *„...vă scriu în numele tineretului iubitor de sport din Tămășești. Avem și noi — în vecinătatea Școlii generale nr. 2 — un teren de fotbal și unul de handbal. Aici se desfășurau orele de educație fizică cu elevii, se organizau, spre satisfacția tinerilor din comună, diverse manifestări sportive".* Pînă aici totul este bine. Dar iată și... neprevăzutul : *„...în primele zile ale lunii aprilie, baza noastră a fost invadată de... tractoarele și mașinile agricole care deservesc C.A.P.-ul nostru așa că terenurile sînt ocupate, iar orele de curs ale școlii tulburate de zgomotul tractoarelor...".*

Cei din Tămășești s-au zbătut pentru a reprimi terenurile amenajate cu trudă : au reclamat cazul conducerii Stațiunii de mașini agricole din Videle, Consiliului popular orășenesc Videle. C.A.P. Tămășești a pus la dispoziție un alt loc pentru brigadă, dar în zadar. Tractoarele se răsfață pe terenuri, degradîndu-le. *„Ce, tractoarele joacă fotbal ?"*, întreabă indignat semnatarul scrisorii. În loc de răspuns, punem și noi o întrebare conducerii S.M.A. Videle : oare este atît de greu să rezolve acest „caz dificil", să redea lumina pe chipul tinerilor din comună care iubesc sportul ?

Modesto FERRARINI

CICLISM

PRINTRE ROȚI ȘI PEDALE

■ **Săptămîna aceasta** pe velodromul Dinamo va fi o susținută activitate pentru juniori. Astfel, joi, cu începere de la ora 16, se va desfășura etapa a doua (și ultima) a concursului dotat cu „Cupa Școlii sportive nr. 1", iar sîmbătă, de la aceeași oră, Școala sportivă nr. 2 organizează o reuniune dotată, de asemenea, cu o cupă.

■ **Un spectacol ciclist** de aproape trei ore va avea loc duminică dimineață pe circuitul din str. Cîmpinei, unde se vor desfășura competițiile pentru desemnarea campionilor de semi-fond din cadrul municipiului București pe anul 1971 (juniori mici, juniori mari și seniori). Primul start (juniori mici) la ora 8,30.

■ **La ora actuală** cicliștii fruntași și numeroși tineri în plină ascensiune își desăvîrșesc pregătirea în vederea importantei întreceri pe etape : a XVI-a ediție a „Cupei Voința" care se va desfășura la Cluj, între 17 și 20 iunie. La această competiție — după cum am anunțat — participă cicliști din Austria, Ungaria, Bulgaria, Polonia, Franța și Italia.

OINĂ

„BĂTAIA" MINGII — APROAPE ABSENTĂ DIN JOCURILE FINALEI „CUPEI ROMÂNIEI"

Echipa C.P.B. la cîteva minute după cîștigarea „Cupei României", ediția 1971

Foto : Ion JURA

Finala „Cupei României", s-a desfășurat într-o nouă formulă. În prima fază, cele opt echipe, care și-au cucerit dreptul de participare la actul final al competiției și-au disputat întîietatea într-un sistem eliminatoriu, formația aflată la două înfrîngeri, urmînd a părăsi întrecerea.

Preliminariile au dat loc la o luptă palpitantă. Calificările și recalificările au trecut echipele printr-o sită deasă, iar în turneul final au ajuns C.P. București, Biruința Gherăești (jud. Vîntul Curcani (jud. Ilfov), Torpedo Zărnești și Voința Sibiu adversare puternice. Afirmăm, fără teama de a greși, că atît turneul candidatelor la locurile laureate, cît și cel rezervat echipelor scoase din lupta pentru trofeu, au fost în ansamblu destul de reușite, competitoarele excelînd în reprizele de la „prinderea" mingii.

Am spus în ansamblu, întrucît cu excepția formațiilor Biruința Gherăești și C.P. București, restul echipelor au jucat bine în cîmp și s-au apărat ermetic, însă au avut carențe la „bătaia" mingii, unde s-au notat neașteptat de puține puncte suplimentare. Se observase mai de mult, iar acum a devenit cert, că în cadrul secțiilor de performanță există o preocupare deosebită pentru mărirea randamentului în jocul la „prindere", unde se poate acumula un număr sporit de puncte. După părerea noastră se greșește acordîndu-se atenție „prinderii" în dauna „bătăii", execuție care dă un plus de spectaculozitate întrecerilor și înlesnește coechipierilor posibilitatea de a trece „nepunctați" prin cele două culoare. Ba mai mult, s-a întîmplat adesea ca între echipe de forțe sensibil egale în minuirea mingii, punctele suplimentare realizate din loviturile peste linia de treisferturi sau peste bar să decidă soarta meciului. La Mangalia însă, ratările la „bătaie" s-au ținut lanț. Dacă am ierarhiza echipele la „bătaia" mingii, clasamentul ar avea următoarea înfățișare : 1. Biruința Gherăești 11 baruri (treisferturi sau în și peste zona de 65 m) ; 2. C.P.B. 10, 3. Avîntul Frasin 6, 4. Viața Nouă Olteni 6, 5. Avîntul Curcani 4, 6. Celuloza 4, 7. Torpedo Zărnești 3, 8. Voința Sibiu 2. Să recunoaștem că pentru 30 de partide, cît s-au jucat la Mangalia, frecvența bătăilor reușite este extrem de redusă, ceea ce trebuie să constituie un semnal de alarmă. Să nu se uite că oina este încă necunoscută în rîndurile tineretului și școlarilor și, în consecință, ea trebuie să devină mai dinamică, mai frumoasă pentru a fi apreciată și practicată pe scară largă. Deci atenție la „bătaia" mingii, această execuție tehnică care încîntă privirile spectatorilor.

Tr. IOANIȚESCU

NATAȚIE

Campionii de copii ai Capitalei

Desfășurat timp de trei zile la ștrandul Tineretului, campionatul de înot pentru copii (categoriile C și D) al municipiului București a prilejuit cîteva rezultate remarcabile, în frunte situîndu-se recordurile talentatei Marilena Măglașu (Dinamo) la 50 m liber și 50 m bras. Eleva prof. A. Grințescu a parcurs distanțele în 38,5 și respectiv 48,5, cifre promițătoare pentru vîrsta ei (născută în 1963).

Iată primii clasați : 50 m liber băieți (C) D. Nanu (Șc. sp. 2) 34,4 ; 50 m liber fete (C) Carmen Nișulescu (Șc. sp. 2) 38,0 ; 50 m liber băieți (D) S. Badea (Școlarul) 44,9 ; 50 m liber fete (D) Marilena Măglașu (Dinamo) 38,5 — **record ;** 100 m bras băieți (C) U. Kamilli (Șc. sp. 2) 1:41,3 ; 100 m bras fete (C) Gianina Zamfirescu (Steaua) 1 : 41,5 ; 50 m delfin fete (D) Marilena Măglașu 49,0 ; 50 m spate fete (D) Marilena Măglașu 48,7 ; 50 m spate băieți (D) S. Badea (Școlarul) 49,7 ; 50 m spate băieți (C) K. Dozer (Șc. sp. 2) 41,1 ; U. Kamilli 41,8 ; 50 m spate fete (C) Cristina Cazan (Șc. sp. 2) 46,0 ; Carmen Nișulescu (Șc. sp. 2) 46,2 ; 50 m delfin băieți (C) D. Nanu (Șc. sp. 2) 42,0 ; 50 m delfin fete (C) Daniela Hrisiu (Dinamo) 44,0 ; 50 m bras băieți (C) R. Golovka 46,1, D. Nanu 46,2 ; 50 m bras fete (C) L. Anastasescu (Școlarul) 46,2, G. Zamfirescu (Steaua) 46,8 ; 50 m bras băieți (D) C. Manolache (Șc. sp. 2) 55,0 ; 50 m bras fete (D) Marilena Măglașu 48,5 — **record ;** 100 m delfin băieți (C) U. Kamilli 1:30,8; 100 m delfin fete (C) D. Hrisiu 1:48,8.

POPICE

Fruntașa campionatului feminin, divizia A, Voința Tg. Mureș, a dispus de formația reșițeană C.S.M., într-un meci contînd pentru etapa a XX-a a competiției, cu 2574—2461 p d. Excelent s-au comportat de la învingătoare **Margareta Szemanyi** (468 p d), **Maria Todea** (453) și **Maria Fökövi** (443). De la C.S.M. cele mai multe popice le-au doborît **Marioara Ianoșiga — 443** și **Maria Stanca — 442.** Campioana europeană, **Ildico Jijic** a fost a treia jucătoare a reșițencelor cu 441 p d. Cu această victorie, Voința și-a consolidat poziția de lideră a campionatului.

I. PĂUȘ — coresp.

HANDBAL

Începînd de vineri la Craiova

12 ECHIPE FEMININE ȘI MASCULINE ÎN CURSA PENTRU TITLURILE DE CAMPIONI NAȚIONALI LA JUNIORI

Una dintre cele mai populare competiții ale calendarului intern la handbal, este vorba de campionatul republican al școlarilor și juniorilor, în cadrul căruia își dispută întîietatea 96 de formații masculine și feminine, se apropie de sfîrșit. Începînd de vineri, la Craiova, va avea loc turneul final al acestei întreceri, în care și-au făcut debutul multe din stelele de azi ale handbalului nostru și care stîrnește un interes deosebit printre amatorii de sport craioveni. În acest sens, corespondentul nostru **N. Drăgănoiu** ne-a comunicat că prezența la start a formațiilor campioane de anul trecut **(Dinamo București** — masculin și **Șc. sportivă nr. 2 București** — feminin), ca și faptul că în rîndurile unor echipe sînt juniori și junioare care au primit botezul competițiilor internaționale polarizează și mai mult atenția opiniei publice craiovene. Pe de altă parte, am fost informați că în acest oraș s-au încheiat pregătirile pentru o cît mai bună organizare a turneului final, terenul Școlii sportive, care va găzdui cele 30 de partide ale întrecerii, fiind complet renovat și oferind condiții excelente de joc.

Pentru ultimul act al campionatului republican al școlarilor și juniorilor s-au calificat 12 echipe (6 masculine și 6 feminine) : **Șc. sportivă Bacău, Șc. sportivă nr. 2 București, Dinamo București, Șc. sportivă Odorhei, Șc. sportivă Arad, Șc. sportivă Tg. Mureș** la băieți, **Liceul nr. 2 Iași, Șc. sportivă nr. 2 București, Liceul nr. 2 Brașov. Șc. sportivă Arad, Șc. sportivă Năsăud, Șc. sportivă Craiova** la fete. Turneul final va dura pînă miercuri 16 iunie, marți 14 iunie fiind zi de pauză.

Turneu internațional la Iași

IAȘI, 8 (prin telefon). — Timp de trei zile în localitate a avut loc un turneu internațional cu participarea selecționatelor, masculină și feminină, ale orașului Chișinău. Iată rezultatele : **feminin :** Universitatea Iași — Chișinău 11—12 (6—8), Liceul nr. 2 Iași — Chișinău 18—17 (11—6), Universitatea Iași — Chișinău 11—13 (4—9) ; **masculin :** Selecționata Iași — Chișinău 17—23 (9—13), Agronomia Iași — Chișinău 21—18 (10—9) și 20—22 (11—10).

D. DIACONESCU — coresp.

CLASAMENT, DIVIZIA A FEMININ

1. Univ. Buc.	24	20	1	3	350—249	41
2. Univ. Tim.	24	18	1	5	298—217	37
3. IEFS	24	16	5	3	270—212	37
4. Tex. Buhuși	24	10	2	12	257—278	22
5. Rulm. Bv.	24	9	3	12	300—312	21
6. Confecția	24	8	4	12	287—221	20
7. Voința Odorhei	24	8	3	13	237—255	19
8. Mureșul Tg. Mureș	24	7	3	14	224—254	17
9. Constr. Tim.	24	7	1	16	223—267	15
10. CSM Sibiu	24	5	1	18	210—283	11

ÎNTREPRINDEREA ECONOMICĂ DE ADMINISTRARE A BAZELOR SPORTIVE

din București, bd. Muncii nr. 37-39, sectorul 3, telefon 21 66 85, angajează de urgență :

— șef serviciu financiar-contabilitate
— lăcătuși cat. 1—4
— muncitori necalificați
— paznici
— magazineri principali
— tîmplari modelieri.

Aradul optează pentru formele simple

În echilibru pe o prăjină lunecoasă — iată o probă care cere multă îndemînare.

Foto : prof. V. JIREGHIE, Arad

Duminica trecută am făcut un sondaj la noul ștrand, (admirabil amenajat) pe malul Mureșului : 8000 de bilete vîndute și 2000 de abonamente. După amiază, amatorii de fotbal s-au aflat pe stadion, la meciul U.T.A.—Sport Club Bacău, iar seara au participat la o serbare a Școlii sportive.

Un calcul sumar ne-a pus în fața evidenței impresionante că în acea zi, peste o treime din populația Aradului și-a petrecut duminica în aer liber, la ștrand, în pădure, pe stadion, ceea ce reprezintă un imens cîștig pentru sănătate.

În zodia nefastă a nevrozelor, a maladiilor cardio-vasculare (care dau procente de mortalitate mult mai mari decît accidentele rutiere), într-o epocă în care sîntem nevoiți să plătim un tribut din ce în ce mai greu confortului și civilizației, acel eminent om de știință care este acad. prof. **C. Iliescu,** directorul ASCAR, pune la îndemînă o armă excepțională.

„Trei kilometri merși pe jos zilnic, afirmă marele cardiolog, **ne feresc de pericolul colesterolului și al hipertensiunii precoce".**

Iată un sfat la care oamenii ar trebui să reflecteze.

O TREIME DIN ORAȘ, ÎN AER LIBER !

În aceeași duminică arădeană am făcut un sondaj la noul ștrand, (admirabil amenajat) pe malul Mureșului : 8000 de bilete vîndute și 2000 de abonamente. După amiază, amatorii de fotbal s-au aflat pe stadion, la meciul U.T.A.—Sport Club Bacău, iar seara au participat la o serbare a Școlii sportive.

Un calcul sumar ne-a pus în fața evidenței impresionante că în acea zi, peste o treime din populația Aradului și-a petrecut duminica în aer liber, la ștrand, în pădure, pe stadion, ceea ce reprezintă un imens cîștig pentru sănătate.

În zodia nefastă a nevrozelor, a maladiilor cardio-vasculare (care dau procente de mortalitate mult mai mari decît accidentele rutiere), într-o epocă în care sîntem nevoiți să plătim un tribut din ce în ce mai greu confortului și civilizației, acel eminent om de știință care este acad. prof. **C. Iliescu,** directorul ASCAR, pune la îndemînă o armă excepțională.

„Trei kilometri merși pe jos zilnic, afirmă marele cardiolog, **ne feresc de pericolul colesterolului și al hipertensiunii precoce".**

Iată un sfat la care oamenii ar trebui să reflecteze.

OBIECTIVELE MAJORE ALE SCRIMEI

(Urmare din pag. 4)

rioada Turneului țărilor socialiste). Pentru „mondiale", sextetul actual (SZABO, DRÎMBĂ, VICOL, STAHL, PASCU, ARDELEANU) pare capabil să-și dispute, din nou, întîietatea cu echipa Uniunii Sovietice, deși puternicul reviriment al floretiștilor franceze va ascuți concurența pentru primele locuri.

Pentru J.O. de la München se impune, însă, așa cum arăta în coloanele noastre, secretarul federal, *prof. D. Tepșan, ridicarea cîtorva tinere floretiste la nivelul trăgătoarele de elită.* Cum eșalonul secund (mai ales *Alexandrov, Szalay* și *Văduva)* a evoluat satisfăcător în recentul turneu, problema nu pare prea complicată.

FLORETIȘTII ȘI IMPLACABILUL CRONOS !

Este evident că echipa masculină de floretă va trebui să depună eforturi mari pentru a mai avea acces pe podium. Excelenții trăgători MUREȘAN și HAUKLER au potențialul de luptă limitat de anumite afecțiuni cărora trecerea timpului le accentuează efectele. Nici FALB nu se mai află în plenitudinea mijloacelor fizice, dar ne-a dat, recent, prilejul să-i admirăm dîrzenia și optimismul robust. Dintre tinerii echipei, ȚIU strălucește cu intermitență iar ARDELEANU pune la grea încercare răbdarea antrenorilor, întîrziind să facă pasul de la *a ști* la *a putea.*

Din păcate, între titularii echipei și eventualii succesori există încă un sesizabil decalaj valoric. Pentru Viena vom putea conta pe actuala garnitură, dar pentru München se impune asigurarea unor cadre de schimb. Antrenorii au în vedere pe *A. Ștefan* și *N. Vlad* dar, în urma comportării din ultimul turneu de amploare, ar merita să fie luați în considerație tenacii *Alexiu* și *Szentkiraly.*

LA SABIE — UN POSIBIL SALT ÎN IERARHIA MONDIALĂ

Cea mai bună performanță din toate timpurile a sabrerilor români a fost locul 5 la C.M. din 1969 de la Havana. Ei se relansau, după 11 ani, în această probă dificilă în care ai ca adversar nu numai trăgătorul de pe planșă ci, uneori, și juriul.

Ankara — 1970 nu a confirmat într-un mod concludent saltul realizat în Cuba. Cîteva vicii de arbitraj au aruncat echipa noastră de sabie pe o poziție care nu reprezintă valoarea ei reală. Că este așa o dovedesc concursurile care au urmat mondialelor din capitala Turciei și mai ales „Cupa campionilor europeni" (Budapesta) . Sabrerii români (în speță, echipa Steaua) s-au clasat pe un merituos loc 4, care îi readuce printre fruntașii de pe continent, de fapt și de pe glob. Turneele de la Berlin, Verona, Katowice și București confirmă ascendența valorică a trăgătorilor noștri la această probă, în frunte cu IRIMICIUC, VINTILĂ, BUDAHAZI, C. NICOLAE și NILCĂ.

Pentru a obține un loc 4 și la J.O. România va trebui să facă pasul cel mare, să-și apropie victoria în fața sabrerilor Italiei, dificili, dar nu invincibili. Plusul de personalitate al sabrerilor români, acțiunile lor mai ferme și mai lucide marchează o maturitate evidentă, de bun augur, care ne determină să sperăm că la München ei ne pot oferi satisfacții chiar mai mari decît floretiștii...

PROGRES NOTABIL LA SPADĂ

De mai bine de un deceniu se vorbește de absența spadasinilor noștri din primplanul ierarhiei continentale. În acest context s-a statornicit chiar o atmosferă de neîncredere în capacitatea lor. În general, ei au participat la mult mai puține concursuri decît colegii lor de la celelalte probe. Doar anii din urmă reprezintă o excepție.

Este meritul spadasinilor (și al antrenorilor lor) că n-au dezarmat în fața indiferenței cu care au fost înconjurați. Dimpotrivă, ei au muncit mult, au stăruit în eforturile lor. Și timpul a pledat pentru ei. Ultimele concursuri internaționale — cele de la Leipzig, Gliwice și București — au reprezentat tot atîtea teste care confirmă că și la spadă există valori remarcabile, trăgători cu mari posibilități ca PONGRAȚ, DUȚU, ISTRATE, SZEPESSI și — o adevărată revelație — BĂRĂGAN. În acești 5 spadasini se pun (deocamdată) speranțe în posibilitatea unor performanțe notabile într-o apropiere de școlile cu o recunoscută reputație — sovietică, ungară, franceză, polonă și italiană.

(Urmare din pag. 1)

puțin costisitoare, corespunzătoare stadiului actual de dezvoltare a sportului nostru, foarte eficiente prin caracterul lor de agrement și destindere. Ele dețin, în plus, atuul de a se adresa unui cerc foarte larg de cetățeni, nu presupun constituirea de echipe, nu cer oficiali, arbitri, foi de concurs, cronici, ziariști. Ele vin în întîmpinarea setei de mișcare a omului claustrat ore în șir între pereții biroului, invitat la sedentarism de cinematograf, teatru, televizor sau cafenea.

UN DRUM SCURT DE LA IDEE LA FAPTĂ

La Arad s-a făcut duminică un experiment sortit să răspundă la o întrebare cheie: OAMENII SÎNT NERECEPTIVI LA APELURILE NOASTRE (ale organizațiilor investite cu responsabilități și sarcini în mișcarea sportivă, n.n.) SAU NOI NU ȘTIM SĂ-I CHEMĂM ?

Experimentul arădean ne îndeamnă să optăm pentru cea de a doua alternativă.

A fost deajuns să se nască o inițiativă (duminica sportivă în pădurea Ceala), să se ia măsurile organizatorice de rigoare, să se popularizeze într-un mod inteligent acțiunea, și iată că peste 5 000 de oameni, dintre care aproape 1 000 pe biciclete proprii, au poposit într-un mirific cring de arțari de pe malul Mureșului.

Remarcabil este modul operativ în care s-a făcut totul. În cîteva zile.

Fără îndoială, meritul principal al unei reușite pe care ne simțim datori s-o elogiem, aparține Consiliului județean Arad pentru educație fizică și sport (președinte Eugen Budișan), dar trebuie adăugată aici colaborarea deplină care a existat cu Consiliul județean al sindicatelor și Comitetul județean U.T.C., sprijinul Comitetului județean pentru cultură și artă, al unor secții de asociații sportive.

CÎNTEC, JOC, VOIE BUNĂ, SPORT

Programul din pădurea Ceala a durat aproape 12 ore, întrecînd toate recordurile în materie. Consiliul județean pentru educație fizică și sport a organizat demonstrațiile de box, judo, gimnastică, precum și cîteva standuri distractive intens solicitate : proba de echilibru pe o bîrnă înclinată, unsă cu săpun, care luneca mai abitir decît cea mai bună gheață, curse pe picioroange, cursa melcului pe biciclete (cine merge mai încet), tir la piramide din cutii de conserve (premiul, un burete — aproape 500 de concurenți !) și altele.

Comitetul județean pentru cultură și artă a adus pe estradă orchestre și soliști de muzică populară, ușoară și pop, ansambluri de dansuri.

BOX

SPORTIVII ROMÂNI AU PLECAT SPRE MADRID

(Urmare din pag. 1)

te. În acest moment, Stump cîntărește 82 kg. Starea sănătății lui Năstac nu este îngrijorătoare. Ieri i s-au efectuat toate analizele necesare și i s-a precizat diagnosticul. În zilele următoare, după tratamentul pe care i-l voi aplica, el va fi complet restabilit și deci apt pentru concurs".

Deci, după unele emoții, echipa reprezentativă de box a României, în formație completă (Aurel Mihai, Constantin Grujescu, Aurel Dumitrescu, Gabriel Pometcu, Antoniu Vasile, Calistrat Cuțov, Victor Zilberman, Ion Györffy, Alec Năstac, Horst Stump, Ion Alexe) a plecat spre Madrid. Pugiliștii români sînt însoțiți de antrenorii Ion Popa, Ion Chiriac și Constantin Dumitrescu.

La plecare, ne-am alăturat grupului de iubitori ai acestui sport, prezenți pe aeroportul internațional Otopeni și am urat succes deplin celor desemnați să apere prestigiul boxului românesc în această **mare competiție internațională.**

FOTBAL

ULTIMELE VEȘTI DE LA ECHIPE

DINAMO Retras de luni la Săftica, unde a efectuat în ultimele două zile ușoare antrenamente, liderul nu anunță nici o noutate pentru jocul de azi. Ieri după amiază, dinamoviștii au vizionat — pentru deconectare — filmul cu John Wayne „100 de dolari pentru șerif".

RAPID În liniștea Snagovului, unde ieri au jucat o miuță „în familie", giuleștenii au așteptat „sentința" comisiei de disciplină de aseară în urma căreia vor alcătui azi formația cu care încep derbyul cu Dinamo.

STEAUA Antrenorii Covaci și Constantin, împreună cu elevii lor, și-au stabilit cartierul general într-o vilă de la Snagov. Bucureștenii au efectuat luni și marți antrenamente ușoare. Astăzi, pe „23 August" va apare „11"-le ce a întrecut la scor pe F.C. Argeș.

PROGRESUL Jucătorii au participat marți dimineața la un antrenament ce a durat 50 de minute. După meciul de la Timișoara, Dudu Georgescu, Viorel Popescu și Năstase acuză traumatisme ușoare, dar ei vor apare în formație. Antrenorii Moldoveanu și Colceriu preconizează ca Dudu Georgescu să-și reia

DUDU GEORGESCU

vechiul post, de înaintaș central, iar Grama să revină în rolul său, de fundaș central.

POLITEHNICA IAȘI Studenții s-au antrenat luni dimineața la Constanța, apoi au plecat spre Iași, unde au ajuns luni noaptea. Marți dimineața, Gil Mărdărescu a condus o nouă ședință de pregătire, de data aceasta pe terenul propriu.

U.T.A. Campionii au părăsit Aradul luni la prînz, înnoptînd la București. Marți ei și-au continuat drumul cu autocarul spre Iași, unde vor prezenta formația ce-a surclasat team-ul băcăuan.

UNIVERSITATEA CRAIOVA După o haltă la Sibiu, unde au înnoptat, studenții craioveni au sosit la Craiova luni la amiază, cu autocarul. În aceeași zi, ei au efectuat un ușor antrenament pe Stadionul Central. A lipsit Bălan, aflat într-un scurt concediu medical.

C.F.R. CLUJ De la Ploiești, feroviarii clujeni au plecat direct la Craiova, unde au sosit luni dimineața. Antrenorul, dr. C. Rădulescu a condus marți o scurtă ședință de pregătire, cu caracter de recuperare. Pentru meciul cu Universitatea Craiova va fi menținută formația de duminică, ce a dat, în general, satisfacție.

STEAGUL ROȘU Despre pregătirile fotbaliștilor brașoveni, în vederea meciului cu S.C. Bacău, ne-a informat tov. Indrei, președintele clubului Steagul roșu: „Privim cu multă seriozitate și partida de mîine (n.r. azi). Băieții s-au antrenat luni la Poiana Brașov".

S.C. BACĂU Din cîte sîntem informați, formația băcăuană n-a mai trecut pe acasă, plecînd de la Arad direct la Brașov.

„U" CLUJ După victoria, la scor, asupra studenților craioveni, „U" așteaptă cu încredere și partida cu Farul. Cu încredere și cu gînd de revanșă după acel 0—2, înregistrat în toamnă la Constanța.

FARUL Constănțenii au plecat, cu avionul, marți dimineața la Cluj. Tănase s-a refăcut după accidentul suferit la Timișoara, în meciul cu C.F.R., și speră să-și reia locul în formație.

TĂNASE

F.C. ARGEȘ La Pitești, comportarea total nesatisfăcătoare avută de echipă în meciul cu Steaua a constituit subiectul unei temeinice analize ce s-a făcut marți în cadrul ședinței Biroului de secție. Acum se așteaptă urmările ei.

C.F.R. TIMIȘOARA Duminică, imediat după meciul cu Progresul, gîndurile lui Macri, mărturisite prin telefon soției sale, se îndreptau spre partida de la Pitești, unde speră într-o comportare frumoasă a echipei. C.F.R. a plecat spre Pitești marți dimineața, după ce luni a efectuat un antrenament.

JIUL La Petroșani domnește optimismul după comportarea bună și victoria obținută duminică în fața liderului. Echipa și-a continuat pregătirile, efectuînd antrenamente și luni și marți. În privința formației, antrenorul Lazăr ne spunea că toți jucătorii sînt apți de joc.

PETROLUL Ploieștenii au plecat luni, la prînz, cu autocarul, spre Petroșani. După toate probabilitățile, antrenorul Cernăianu nu va schimba formația care a cîștigat duminică.

AVANCRONICA Nr. 27

În atîtea țări de pe continent a sosit vacanța fotbalistică. La noi însă, nu. Mai avem de așteptat. S-a pregătit coroana de lauri, însă nu se știe cine o va primi. Dar, iată, campionatul a început să se grăbească și azi, la mijloc de săptămînă, avem etapă. Și ce etapă! Cu multe meciuri mari, cu atît de așteptatele derbyuri intercureștene, între care și partida Dinamo—Rapid, de care depinde titlul. Dar, să trecem în revistă cele opt meciuri de azi.

DINAMO — RAPID. Așadar, a venit ora marelui meci. Confruntarea directă dintre aceste două formații, care de luni de zile domină campionatul. Se zice: cine va cîștiga azi își va... aconta titlul. Dar pînă la perspectivă, să ne gîndim la prezent. Desi învinse doar cu trei zile în urmă, ambele formații sînt capabile de o cu totul altă comportare. Să sperăm că Dinamo și Rapid nu vor precupeți nici un efort pentru ca mult așteptata întîlnire să fie la înălțimea valorii incontestabile a celor două echipe.

STEAUA — PROGRESUL. Iar un meci decisiv pentru bancari. De la o vreme, echipa lui Petre Moldoveanu susține numai meciuri decisive, dar zestrea de puncte rămîne tot săracă. Azi, speranțele se îndreaptă spre jocul cu Steaua, dar bancarii au o grea misiune în fața unui atac irezistibil, care îi administrează lui F.C. Argeș 5 goluri și îl aduce pe Tătaru din nou în fruntea puncherilor.

POLITEHNICA — U.T.A. Se anunță un meci frumos în Copou. „Poli", revenită acasă după „drama" cu Progresul și înfrîngerea de la Constanța, e dornică de victorie — și credem că o va realiza — deși U.T.A. se recomandă cu jumătatea de duzină de goluri trimise în poarta lui Ghiță.

UNIV. CRAIOVA — C.F.R. CLUJ. Coincidența face ca studenții din Bănie să întîlnească o echipă din orașul în care duminică au gustat din amărăciunea unei înfrîngeri cu 1—5, S-ar putea ca C.F.R. să plătească oalele sparte...

STEAGUL ROȘU — SPORT CLUB. Azi, cu siguranță, pe stadionul de la poalele Tîmpei va veni multă lume. Vor veni suporterii echipei locale să-l salute pe Dumitriu II și pe ceilalți elevi ai lui Tinel Stănescu pentru isprava de la București, în fața Rapidului. Avem impresia că întîlnirea va fi salutată cu o victorie, căci apărarea băcăuană, ciuruită la Arad, cu greu poate face față unor atacuri conduse de Györfi.

„U" CLUJ — FARUL. Constănțenii aleargă după puncte. Știm. Țintesc locul 3. Știm și asta. Au deci nevoie măcar de un egal!

De data aceasta, însă, șansa lor e minimă. „U" Cluj, această capricioasă echipă, a arătat că e în stare să înscrie chiar și cinci goluri într-un meci. Să vedem, Farul va rezista?

F.C. ARGEȘ — C.F.R. TIMIȘOARA. Meci de orgoliu, sau mai bine zis de refacere a moralului echipei locale, „executată" necruțător de Steaua. În rest, nimic. Poate doar ambițiile lui Tache Macri să încurce, cumva, socotelile.

JIUL — PETROLUL. Minerii sprintează puternic pentru a părăsi zona periculoasă. Duminică i-au învins pe cei ce aspiră la titlu. Acest lucru ne face să credem că nici Petrolul nu poate avea altă soartă. Mai ales după jocul submediocru prestat de ploieșteni în fața C.F.R.-ului din Cluj.

Constantin ALEXE

CLASAMENTUL ÎNAINTEA ETAPEI DE AZI

CLASAMENTUL	ÎNAINTEA	ETAPEI	DE	AZI		
1. DINAMO	26	13	7	6	41—22	33
2. Rapid	26	11	10	5	30—20	32
3. Farul	26	11	8	7	36—34	30
4. Steagul roșu	26	12	5	9	24—22	29
5. Petrolul	26	10	9	7	31—29	29
6. U. T. A.	26	12	4	10	38—28	28
7. Steaua	26	10	8	8	37—28	28
8. Univ. Craiova	26	11	6	9	22—24	28
9. Politehnica	26	11	4	11	40—35	26
10. „U" Cluj	26	9	8	9	29—25	26
11. F. C. Argeș	26	8	8	10	33—37	24
12. Jiul	26	10	3	13	23—29	23
13. Sport Club Bacău	26	10	3	13	31—40	23
14. C.F.R. Cluj	26	8	6	12	31—41	22
15. Progresul	26	7	6	13	25—33	20
16. C.F.R. Timișoara	26	6	3	17	17—41	15

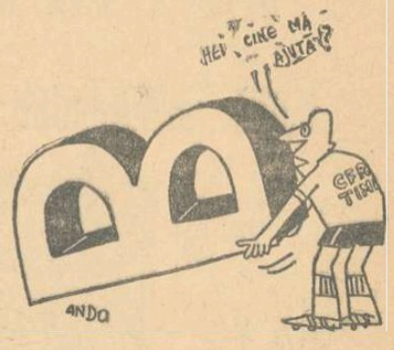

Curajul, una din calitățile de bază ale arbitrului

dintre sute de rapoarte

Este lesne de închipuit că, ieri dimineață, aflîndu-ne în fața dosarului cu rapoartele observatorilor federali și foile de arbitraj de la meciurile din etapa trecută, am ținut să vedem întîi piesele privitoare la mult comentata partidă Rapid—Steagul roșu, cu problemele ei de arbitraj și de disciplină.

Foaia de arbitraj a lui N. Rainea nu sosise încă, așa că nu cunoaștem părerile arbitrului care a condus această partidă. Le cunoaștem, în schimb, din obișnuitul raport și dintr-altul suplimentar, pe cele ale observatorului federal **Petre Mihăescu.** Să ne oprim, în primul rînd, la cele care se referă la arbitraj. Reprezentantul Federației a reținut aceleași greșeli în contul lui Rainea, asupra cărora s-a oprit și presa: 1. Acordarea loviturii de la 11 metri pentru Steagul roșu, abia la a doua infracțiune în careu, și nu la prima, petrecută cu cîteva clipe înainte. 2. Dictarea nejustificată a unui penalty pentru Rapid, la căzătura artistică a lui Năsturescu. 3. Neeliminarea din joc a lui C. Dan. Cu toate acestea, observatorul federal conchide că arbitrajul a fost **„la un nivel satisfăcător"**, pe considerentul că el n-a influențat rezultatul final al partidei. Acest lucru este adevărat. Dar sînt acceptabile greșeli de dimensiunile celor săvîrșite de N. Rainea, greșeli ce reflectă și o apreciere nereală a fazelor de joc, dar și o flagrantă lipsă de curaj?

Observatorul federal prezintă o altă versiune asupra motivelor ce au dus la eliminarea lui Dumitru, care justifică măsura luată de arbitrul N. Rainea. Avertizat în prima repriză pentru proteste la adresa arbitrului — **„n-a existat decizie, mi-a spus Rainea, în pauza meciului, la care Dumitru să nu protesteze".** În repriza a doua, Dumitru a aruncat balonul în sus, în semn de protest, socotind nejustă penalizarea lui pentru joc periculos, la o dispută pentru balon cu Pescaru. În ceea ce privește gestul lui Dan, observatorul federal, după ce descrie amănunțit ceea ce a făcut pe teren jucătorul rapidist, spune că actul lui Dan **„este unic în felul lui, nemaiîntîlnit pe terenurile noastre în nici o ramură sportivă".** În încheiere, **Petre Mihăescu,** propune **suspendarea** lui C. Dan.

Din foaia de arbitraj a lui **Gheorghe Limona** aveam să aflăm apoi pricina avertizării lui Lupulescu, în meciul Farul—Politehnica i a adresat cuvinte injurioase mai tînărului său coechipier, Greerosu, nemulțumit, probabil, de vreo greșeală a acestuia. Dar cronicarul nostru consideră că Lupulescu avea mai de grabă motive să fie nemulțumit de jocul său, decît de cel al lui Greerosu!

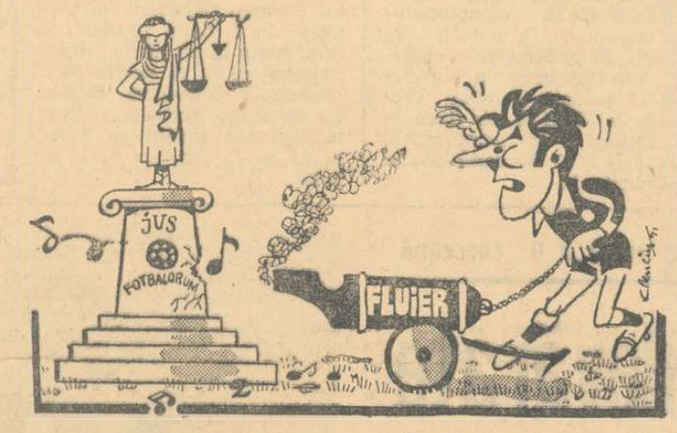

Desen de Al. CLENCIU

Dar iată, tot răsfoind rapoartele, și o observație plăcută. Aceea a antrenorului federal **Angelo Niculescu,** prezent la meciul Steaua — F.C. Argeș, în calitate de observator federal. Ea privește atitudinea publicului: **„sportivă, entuziastă".** ENTUZIASTĂ. O noțiune nouă care apare în raportul unui observator federal. Dar spectatorii știuți și plusuri în lupta pentru cucerirea „Trofeului Petschovschi" nu numai printr-o atitudine de respect față de spectacolul la care asistă, față de eforturile jucătorilor, ci și printr-o prezență vie, stimulatoare, creatoare, deci, la fazele de joc. Într-un cuvînt, prin contribuția adusă la reușita spectacolului fotbalistic.

Jack BERARIU

O sancțiune și multiplele ei aspecte

Printre măsurile luate de Biroul federal, în ultima sa ședință, este și aceea ca în seriile a V-a, a VI-a și a X-a ale campionatului național de juniori să nu se omologheze cîștigătoare de serii, ca urmare a dubiului care există asupra unor rezultate, a unor scoruri de-a dreptul astronomice, greu de presupus că ar fi putut fi înregistrate în condiții normale.

Orice măsură de natură să repună în drepturile ei etica sportivă nu poate fi decît aplaudată. Cu o condiție, însă: sancționîndu-se o abatere, nepermițîndu-se folosirea unor metode care încalcă grav morala sportivă, să nu se comită, indirect, unele nedreptăți, tocmai din dorința de a extirpa răul din rădăcini.

Scriind acestea, ne gîndim la cele ce s-au întîmplat în seria a V-a, și, mai ales, la măsurile luate. În această serie, timp de 21 de etape — deci pînă la ultima etapă — a condus echipa Școlii sportive nr. 2 din București. Ea nu mai putea pierde locul I, decît dacă s-ar fi produs cea mai mare dintre minuni, și anume aceea ca juniorii de la Farul să cîștige la Medgidia, în deplasare, cu 1—ai mult decît 15 goluri. Evident, un asemenea rezultat ținea numai de domeniul miraculului. Și, totuși, miracolul s-a produs, dezmințindu-l pe fabulistul nostru Grigore Alexandrescu, care spunea: „minuni în vremea noastră, nu prea văd a se mai face". Cîștigătoare, în tur, la Constanța, cu 3—1, Farul a găsit acum puteri misterioase pentru a-i învinge pe cei de la Medgidia, chiar pe terenul lor, cu 17—0, preluînd astfel ștafeta acestei serii.

Că o asemenea poveste de adormit copiii n-a fost acceptată nici de observatorul federal și, apoi, nici de Biroul federal, este cît se poate de firesc. Mai greu de înțeles, însă, este de ce, prin hotărîrea de a nu se omologa o cîștigătoare în această serie, este pedepsită și victima acestei mașinații, echipa Școlii sportive nr. 2 din București?

Ni se spune că și acestei formații i se aduc unele învinuiri privind regularitatea rezultatelor ei, cum ar fi scorul de 13—0 realizat în fața echipei Dunărea Tulcea. Cum însă acest rezultat a fost obținut în fața celei mai slabe participante din grupă, și în prima etapă, cînd toate echipele porneau de la egal, el nu oferă, credem, temeiuri de suspiciune.

Dar, acceptînd și ideea aceasta — deși faptele ne-ar obliga să fim mai puțin categorici — că nici Școala nr. 2 nu stă mai bine cu morala sportivă decît Farul, avem de făcut o întîmpinare de principiu: de ce este pedepsită a treia clasată, sau a patra și așa mai departe (cărora nu li se poate reproșa nimic), prin hotărîrea de a nu se omologa cîștigătoarea seriei? Întrebarea, bineînțeles, privește și celelalte serii, în care atîția copii au pus mai mult suflet în întrecerea lor, decît pun, uneori, chiar cei mari. De ce să picurăm amărăciune în inimile tuturor, în loc să limităm pedeapsa la cei ale căror fapte antisportive sînt în afara oricăror dubii?

Turneul final a început. Și, totuși, Biroul federal mai are timp de a reanaliza problema și, în căutarea dreptății, de a nu înlocui o nedreptate cu alta.

I. MITROFAN

ȘOIMII SIBIU — campioana școlilor sportive din învățămîntul profesional și tehnic

Zilele trecute au luat sfîrșit jocurile finale ale primului campionat republican al școlilor sportive aparținînd învățămîntului profesional și tehnic. În meciul decisiv s-au întîlnit cîștigătoarele celor două serii, **Brașovia Brașov** (seria I) și **Șoimii Sibiu** (seria a II-a). La capătul a 80 de minute aprig disputate, victoria a revenit tinerilor fotbaliști sibieni care au învins la limită: 2—1 (0—0). Iată și celelalte meciuri: pentru locurile 3—4: Energia București — Unirea Iași 4—0 (2—0); 5—6: Gloria Arad — Viitorul Timișoara 2—1 (0—0); 7—8: Olimpia Craiova — Gloria Galați 2—0 (1—0).

C. GRUIA, coresp.

PROGRAMUL jocurilor din București de duminică 13 iunie 1971

Stadionul Dinamo, ora 15,45: Dinamo — Universitatea Craiova (tineret-rezerve), ora 17,30: Dinamo — Universitatea Craiova (divizia A);

Stadionul Republicii, ora 15,45: Progresul — Jiul Petroșani (tineret-rezerve), ora 17,30: Progresul — Jiul Petroșani (divizia A);

Stadionul Metalul, ora 17,30: Metalul — Progresul Brăila (divizia B);

Terenul Voința, ora 11: Voința — Petrolistul Boldești (divizia C);

Terenul Electronica, ora 11: Electronica — Olimpia Giurgiu (divizia C);

Terenul Laromet, ora 11: Tehnometal — Prahova Ploiești (divizia C);

Terenul Sirena, ora 11: Sirena — Comerțul Alexandria (divizia C).

Terenul Autobuzul, ora 11: Autobuzul — Chimia Rm. Vîlcea (divizia C).

ETAPA A XXVI-a ÎN CIFRE

● În actualul campionat al diviziei A, după 26 de etape, s-au înscris 488 de goluri. Tătaru și Broșovschi au reușit în această etapă, să înscrie fiecare cîte 3 goluri (Tătaru a mai realizat această performanță și în etapa a XV-a).

● Cu cele 5 lovituri de la 11 m acordate în această etapă (trei transformate iar două ratate) numărul total al penaltyurilor a ajuns la 35 (22 au fost transformate iar 13 ratate).

● Pe baza notelor acordate în această etapă, clasamentul „constant valoric", după 26 de etape, se prezintă astfel: 1. POLITEHNICA IAȘI 2058 p (IANUL 207), 2. Steagul roșu 2046 p (Adamache 199), 3. „U" Cluj 2025 p (Crețu 186 p), 4. Dinamo 2015 p (R. Nunweiller 193), 5. Farul 2003 p (Antonescu 198), 6. Rapid 1999 p (Lupescu 188), 7. Steaua 1987 p (Vigu 189), 8. Univ. Craiova 1985 p (Deselnicu 198), 9. U.T.A. 1977 p (Pojoni 199), 10. F.C. Argeș 1972 p (Vlad 191), 11. C.F.R. Cluj 1967 p (Cojocaru 191), 12. Petrolul 1950 p (Mocanu 187), 13. Jiul 1927 p (Stan 177), 14. S.C. Bacău 1898 p (Ghiță 199), 15. Progresul 1891 p (Măndoiu 187), 16. C.F.R. Timișoara 1862 p (Mehedinți 183).

● Situația în „Trofeul Petchovschi", după 26 de etape, este următoarea: 1. CLUJ 8,88, 2. Ploiești 8,66, 3. Petroșani 8,53, 4. Constanța 8,46, 5. București 8,42, 6. Arad 8,35, 6—7. Timișoara și Bacău 8,07, 9. Pitești 7,66, 10. Iași 7,38, 11. Craiova 6,69, 12. Brașov 5,93.

Adrian VASILESCU

Turneul final al juniorilor

Duminică, au avut loc primele meciuri ale etapei finale a campionatului național de juniori. Iată rezultatele: la Focșani: **Politehnica Iași** — Sport club Bacău 2—0 (0—0) și **Metalul București** — F. C. Galați 2—0 (0—0); la Tîrgoviște: **Petrolul** — Steagul roșu 3—2 (2—0); la Rm. Vîlcea: **Școala sportivă Sibiu** — Universitatea Craiova 2—0 (1—0); la Alba Iulia: **„U" Cluj** — Minerul Baia Mare 3—0 (2—0). Învingătoarelor de duminică li se alătură, pentru etapa din 13 iunie, **F. C. Argeș, Corvinul Hunedoara** și **Vagonul Arad,** calificate fără joc.

Iată, de altfel, programul meciurilor etapei a II-a: la **Brăila,** Politehnica Iași — Metalul București și F. C. Argeș — Petrolul; la **Rm. Vîlcea,** Școala sportivă Sibiu — Corvinul; la **Alba Iulia,** Vagonul — „U" Cluj.

volei

MICA FAMILIE DINAMOVISTĂ REUNITĂ

Aniversarea a două decenii de activitate a secției de volei din cadrul clubului Dinamo a prilejuit, zilele trecute, o plăcută reîntîlnire a celor care au apărat culorile binecunoscutului club în decursul anilor. Reunirea micii familii voleibalistice, din lăudabila inițiativă a conducerii secției, a purtat o notă de inedit: la această manifestație au fost invitați, alături de foștii dinamoviști, și familiile acestora. Au răspuns invitației vedete de ieri și de azi, nume de rezonantă în voleiul dinamovist și românesc: Tinela Pleșoianu, Doina Ivănescu, Caius Miculescu, Bănică Teodorescu, Sebastian Apostol, Mircea Cristea, Octavian Botez, George Eremia, Eduard Derzei etc. Alături de ei și de familiile lor au fost prezenți jucători și jucătoare din actualele echipe de juniori de la Tînărul Dinamovist, antrenori și vechi activiști, simpatizanți.

În sala de festivități a clubului tov. col. Ion Emanoil, care s-a aflat timp de 20 de ani în fruntea secției, a întîmpinat pe invitați cu cuvinte de caldă prețuire pentru atașamentul pe care mai vechii sau mai noii jucători l-au arătat față de club.

Cu satisfacție și mîndrie, președintele secției a enumerat cîteva dintre succesele echipelor de fete și băieți în cadrul campionatelor naționale (9 titluri la fete și 2 la băieți) și în competițiile internaționale (cîștigarea de două ori a C.C.E. de către echipa masculină, prezențele onorabile ale celei feminine tot în C.C.E., 4 victorii ale băieților și una a fetelor la Dinamoviadă), sau în competițiile cu echipele naționale, exprimîndu-și totodată bucuria că cei ce au reprezentat cîndva voleiul dinamovist au avut izbînzi frumoase și pe tărîm profesional, fiind azi doctori, ingineri, conducători de întreprinderi și instituții. Fără a-și putea ascunde emoția revederii cu unii vechi activiști din voleiul dinamovist, antrenorul emerit Gheorghe Constantinescu, inițiatorul acțiunii, și-a exprimat satisfacția că „în această sală în care am trăit cu toții clipe de bucurie și uneori de tristețe", generațiile de voleibaliste se întîlnesc, în virtutea unei pasiuni sportive comune și statornice, cu prilejul unui eveniment de seamă în viața secției.

Invitații au urmărit apoi filmul consacrat realizărilor obținute de club în primii 20 de ani de existență, mulți dintre ei revăzîndu-se în secvențele consacrate voleiului.

Într-una din zilele următoare, două dintre generațiile de băieți s-au reîntîlnit pe terenul de sport, unde „bătrînii" i-au învins pe mai puțin bătrîni cu 3—2, după un joc interesant în care au fost văzuți Bănică Teodorescu, Octavian Botez, Mircea Cristea, Constantin Slave, George Eremia, Emil Radu, Ilie Datu și alții.

ÎN FAȚA FILEULUI

● Ca urmare a unor contestații făcute de clubul Constructorul referitoare la meciul din campionatul diviziei B (feminin) Universitatea București — Constructorul București (3—0), Biroul C.N.E.F.S. a hotărît ca cele două echipe, aflate pe primele două locuri ale seriei a II-a, să dispute 3 partide de baraj prin care să se hotărască echipa care va promova în prima divizie.

● Reprezentativa masculină a Mexicului care întreprinde un turneu în țara noastră la începutul lunii viitoare va susține trei partide amicale cu echipa României pe 1 și 3 iulie la Sibiu, pe 2 iulie la Rm. Vîlcea (în aer liber) și una în fața echipei campioane Steaua pe 4 iulie la București.

● Astăzi, voleibaliștii selecționați în primul lot național vor începe o nouă etapă de pregătire la Govora.

● Echipa de juniore a României va participa la Campionatele europene ce vor avea loc în localitatea Cecina, în apropiere de Florența, în perioada 25 august — 1 septembrie.

SĂPTĂMINA PREOLIMPICĂ

După cum ne informează agenția de știri S.I.D. din Düsseldorf, organizatorii **„Săptămînii preolimpice"** la volei, care se va desfășura între 13—18 august (feminin) și 21—26 august (masculin), în mai multe orașe din R.F. a Germaniei, au întocmit programul întrecerilor. Turneul feminin, la care s-au înscris echipele U.R.S.S., Japoniei, Poloniei, Ungariei, R.F. a Germaniei și Italiei, se va desfășura astfel: **13 august** (München): U.R.S.S.-Italia, R.F.G.—Ungaria, Japonia—Polonia; **14 august** (München): R.F.G.—U.R.S.S., Italia-Polonia, Ungaria—Japonia; **15 august** (Augsburg): Japonia—Italia, Polonia—R.F.G., Ungaria—U.R.S.S., **17 august** (Neufahrn): Ungaria—Italia, Polonia—U.R.S.S., Japonia—R.F.G.; **18 august** (München): Ungaria-Polonia, Italia-R.F.G. și Japonia—U.R.S.S.

La turneul masculin s-au înscris: U.R.S.S., România, Polonia, Japonia, Italia și R.F. a Germaniei. Iată programul meciurilor: **21 august** (München): Italia—Japonia, R.F.G.-Polonia, U.R.S.S.—România; **22 august** (Augsburg): R.F.G.-U.R.S.S., Italia—Polonia, Japonia—România; **24 august** (Neufahrn): U.R.S.S.—Italia, Japonia—Polonia, România—R.F.G.; **25 august** (Ingolstadt): Italia—România, U.R.S.S.—Polonia, R.F.G.—Japonia; **26 august** (München): Polonia—România, R.F.G.—Italia, Japonia—U.R.S.S.

Final captivant în seria I a diviziei B

Cînd mai toată lumea credea că... zarurile au fost iremediabil aruncate, că divizia B nu mai are de îndeplinit decît simple formalități, iată vine antepenultima etapă, mai bine-zis vine **Progresul Brăila** și îngenunchează liderul autoritar al seriei I, de care **Sportul studențesc** se apropie la un singur punct. Astăzi piscurile seriei I ard de ambiții.

De duminică seară, în „Regie" nu există decît visul promovării, chiar dacă băieții lui Motroc vor face ultima deplasare a campionatului la Brașov, unde Metrom e chinuit de grijile retrogradării. Dar Sportul studențesc se poate gîndi la prima divizie numai dacă va învinge sub Tîmpa. Pentru că o „remiză" n-ar avea pic de efect, din moment ce A.S.A. Tg. Mureș joacă acasă cu Poiana Cîmpina. O remiză la Brașov, conjugată cu victoria logică a liderului, ar însemna două puncte avans pentru trupa lui Bone, plus golaveraj (A.S.A. are în prezent un golaveraj ulimitor — plus 38; Sportul studențesc plus 15) adică... 3 puncte, iar în aceste condiții duelul direct din 20 iunie, la București, ar deveni o formalitate. Studenții și-au făcut de mult aceste calcule (și cîte altele!), și tocmai de aceea în tot forumul sportiv universitar nu se vorbește în aceste zile decît despre victorie. Pe Mureș, atîtea calcule... inverse ce susțin rezistența liderului. Se bate monedă de încurajare, pe... disperarea Metromului, care, dacă va pierde duminică, va rămîne cu 25 de puncte, în voia soartei. Și soarta înseamnă deplasare la Cîmpina în ultima etapă, unde Poiana va avea probabil tot 25 de puncte, iar Politehnica Galați, după victoria de la Constanța, joacă acasă cu Flacăra Moreni, așa încît poate intra și ea în ultima etapă, la Brăila, tot cu 25 de puncte. Încurcate ne apar căile „subteranului", și tocmai de aceea A.S.A. își leagă existența de victoria sau „remiza" Metromului.

Dincolo de toate ipotezele de interes și tensiune ale diviziei B trebuie să existe o certitudine: **climatul întregului sportiv al ultimelor două etape chemate să ierarhizeze valorile și ambițiile maratonului lung de 30 etape.**

Mircea M. IONESCU

„CUPA DE VARĂ"

Pentru a asigura programe atractive concursurilor Pronosport în perioada dintre campionate și în același timp pentru a da posibilitate echipelor să se pregătească în vederea viitoarei ediții a campionatului, Federația română de fotbal în colaborare cu A.S. Loto-Pronosport și Comisiile județene de fotbal, organizează „Cupa de vară" — ediția 1971.

Competiția se va desfășura pe 16 grupe a cîte 4 echipe fiecare.

Jocurile din cadrul acestei competiții au fost stabilite la datele de 4, 11 și 18 iulie (în primele 8 grupe) și la 25 iulie, 1 și 8 august (în următoarele 8 grupe).

Meciurile se vor disputa conform regulamentului jocului de fotbal în vigoare, iar clasamentul (în grupe) se va întocmi pe baza punctelor acumulate și conform tuturor criteriilor regulamentare în vigoare.

Echipele cîștigătoare de grupă vor fi premiate de către Administrația de Stat Loto-Pronosport.

La această interesantă competiție vor participa echipe din campionatul diviziilor B și C din țara noastră.

Vom prezenta alte amănunte într-unul din numerele viitoare.

● Tragerea Pronoexpres de astăzi va fi televizată direct din studioul de Televiziune cu începere de la ora 18,15 în pauza meciului de fotbal Dinamo-Rapid.

CIȘTIGURILE CONCURSULUI PRONOSPORT NR. 23 DIN 6 IUNIE

CATEGORIA I: (13 rezultate) 62,75 variante a 1.612 lei. CATEGORIA a II-a: (12 rezultate) 903,90 variante a 134 lei. CATEGORIA a III-a: (11 rezultate) 6.147,05 variante a 30 lei.

Rubrică redactată de LOTO-PRONOSPORT

„INTERNAȚIONALELE“ DE TIR

(Urmare din pag. 1)

puncte, rezultate deosebit de valoroase. Hromada a început mai bine concursul, primele suite de cîte zece ținte aveau cifre de peste 95 dar în final, pe ultima decadă, el a pierdut 8 p, iar Zapolski numai 3 ceea ce i-a adus acestuia titlul.

În această penultimă zi a competiției trăgătorii noștri au avut o zi slabă. Ei au concurat cu mult sub posibilitățile lor, nereușind să se claseze la nici o probă pe primele locuri. La armă standard fetele au „mers“ foarte slab la poziția în picioare. La fel și pistolarii. Cel mai bun punctaj dintre ei, de pildă, l-a obținut veteranul probei, I. Pieptea — 545 p, care, raportat la punctajul primilor clasați (568 p locul I și 555 p locul V) nu reprezintă însă mare lucru.

REZULTATE TEHNICE: **armă standard 3x20 focuri senioare: 1. KIRA BOIKO (U.R.S.S.) 581 p (pe poziții: culcat 199, în picioare 185, în genunchi 197)**, 2. Tatiana Ratnikova (U.R.S.S.) 576 p (197—185—194), 3. Marianne Kaschell (R.D.G.). 573 p (195—188—190)... 10. Veronica Stroe 560 p (193—177—190), 11. Ana Goreti 558 p (197—172—189), 12. Melania Petrescu 557 p (197—166—194), 13. Ioana Soare 556 p, 14. Aritina Bițică 555 p... 16. Edda Baia 553 p. JUNIORI: **1. O. OKDAL (Norvegia) 570 p (195—183—192)**. 2. Z. Milutinovici (Iugoslavia) 569 p, 3. A. Pena (Cuba) 567 p, **4. I. Codreanu** 562 p (194—181—187), **5. Marina Vasiliu** 561 p, 6. F. Steinbruck (R.D.G.) 557 p... 10. C. Becea 546 p, 11. L. Ilovici 545 p, 12. S. Lupascu 545 p... 14. C. Manole 543 p. **PISTOL LIBER 60 f: 1. S. ZAPOLSKI (U.R.S.S.) 568 p (pe ultima decadă 97 p)**, 2. H. Hromada (Cehoslovacia) 568 p (92 p), 3. B. Ermakov (U.R.S.S.) 566 p, 4. H. Vollmar (R.D.G.) 559 p, 5. K. Marosvari (Ungaria) 555 p, 6. J. Nemethi (Cehoslovacia) 553 p... 16. I. Pieptea 545 p, 17. M. Țapu 543 p... 19. D. Iuga 543 p, 20. L. Giușcă 542 p... 26. V. Atanasiu 539 p., 27. M. Dumitriu 539 p.

Meciul bilateral dintre trăgătorii români și cei iugoslavi s-a încheiat ieri cu scorul de 7—3 în favoarea românilor. În ultima probă, armă standard 3x20 f. juniori: **România 1 668 p**, Iugoslavia 1 655 p.

Azi, de la ora 9, ultimele probe: **pistol sport** femei și juniori și **armă liberă calibru mare** 3x40 focuri seniori. Festivitatea de premiere — la ora 15.

sportul în lume

Dieter Hoffman (R. D. Germană) unul din fruntașii continentului nostru la aruncarea greutății, învingător cu 20,30 m în concursul de la Nantes (Franța)

ATLEȚII DIN R. D. GERMANĂ DOMINĂ CONCURSUL DE LA NANTES

PARIS, 8 (Agerpres). — Proba masculină de aruncarea greutății, din cadrul concursului internațional de atletism de la Nantes, a revenit lui Dieter Hoffmann (R. D. Germană) cu 20,30 m. Compatriotul său Siebeck a cîștigat cursa de 110 m garduri cu 14,0, iar francezul Henri Elliott s-a clasat primul la săritura în înălțime cu 2,15 m.

Alte rezultate: ciocan: Sachse (R. D. Germană) — 68,40 m; suliță: Ibanez (Franța) — 72,88 m.

● În cadrul concursului desfășurat la Treves, sprinterul elvețian Clerc a terminat învingător în două probe: 100 m în 10,4 și 200 m în 21,2. În cursa de 1 500 m, pe primul loc s-a clasat belgianul Salve, în 3:47,8, iar în cea de 110 mg victoria a revenit francezului Ghiglia cu 14,5. Un rezultat bun a obținut vest-germanul Schmidt învingător la aruncarea ciocanului cu 70,50 m.

Alte rezultate: masculin: 400 m plat: Kuhn (R. F. a Germaniei) 48,0; lungime: Pani (Franța) — 7,74 m; feminin: 100 m plat: Nicole Pani (Franța) — 12,1; 100 m.g.: J. Schobel (Franța) — 14,9.

● Cu prilejul unui concurs desfășurat la Schielleiten (Austria), **atletul austriac Sepp Zeilabuer (19 ani) a stabilit un nou record mondial de juniori la decatlon cu performanța de 7 664 puncte.**

SILVESTER-BRUCH ÎN „DUEL“ LA MALMOE

STOCKHOLM, 8 (Agerpres). — Pentru prima oară în acest sezon cei doi mari discoboli. Jay Silvester și Rycky Bruch s-au aflat față în față în concursul desfășurat la Malmoe. Victoria a revenit lui Silvester cu 65,30 m. Clasat pe locul secund, Ricky Bruch a realizat 62,22 m.

U.R.S.S.–CIPRU 6-1 ÎN C.E. DE FOTBAL

La Moscova, în grupa a IV-a a preliminariilor campionatului european de fotbal, echipa U.R.S.S. a dispus de selecționata Ciprului cu 6—1 (3—0) prin golurile marcate de **Fedotov 2, Evriujihin 2, Kolotov** și **Banișevski**, respectiv Mihailos. Clasamentul grupei:

1. U.R.S.S.	3	3	0	0	11—3	6
2. Irlanda de Nord	3	2	0	1	8—3	4
3. Spania	3	2	0	1	6—2	4
4. Cipru	5	0	0	5	2—19	0

● În campionatul URSS: Karpatî Lvov — Dinamo Minsk 3—1, Zaria Vorošilovgrad — S.K.A. Rostov pe Don 1—1. În clasament, după 9 jocuri, conduce Dinamo Kiev cu 15 p, urmată de Ararat Erevan cu 13 p.

Federația Angliei contra U.E.F.A.!

LONDRA 8 (Agerpres). — Federația engleză de fotbal se declară împotriva propunerii U.E.F.A. ca actualul campionat european între țări să conteze drept fază eliminatorie a campionatului mondial. Un purtător de cuvînt al federației engleze, Len Shipman, a declarat că această formulă propusă de U.E.F.A. ar duce la perturbări în campionatul național și în campionatul interbritanic.

JUNIORII DINAMOVIȘTI LA TURNEUL DE LA RIJEKA

Echipa de juniori a clubului Dinamo București va participa în a doua jumătate a lunii iunie la un turneu internațional ce se va desfășura în localitatea iugoslavă Rijeka. La 20 iunie, fotbaliștii dinamoviști vor întîlni pe Velez, la 22 pe Rijeka, iar la 23 pe Inter.

Marșul

Cercuri tot mai largi întind cu perseverență mîinile spre dicționarele sportive în căutarea unor expresii sugestive. De fapt, ar trebui să ne bucurăm ori de cîte ori sportul este evocat în contextul altor domenii de activitate. Să ne bucurăm cînd ziariștii numesc realizările din industrie — recorduri, să ne bucurăm cînd aventurile selenare ale astronauților sînt botezate performanțe sportive.

Cu atît mai deplină devine satisfacția noastră cînd diverse domenii fac apel nu numai la limbaj, ci și la mijloacele sportului. În unul din ultimele numere, revista „Lumea“ informează cititorii despre o inițiativă spontană de cooperare internațională, menită să ajute la lichidarea marilor disparități economice care divizează lumea. Ideea aparține organizației italiene „Mani Tese“ și se cheamă Marșul internațional pentru dezvoltare. *Marșul — desfășurat în 8 țări de pe toate continentele — a fost considerat de la început ca o modalitate de a strînge importante resurse financiare pentru lupta împotriva foametei în lume.*

Ce este sportiv în toate acestea? Nu numai numele (marșul), ci și mijlocul de realizare. Potrivit concepției organizatorilor, tehnica desfășurării Marșului și a strîngerii fondurilor s-a stabilit astfel: un mărșăluitor parcurge un itinerar determinat în aproximativ o zi, după ce în prealabil a primit, din partea amicilor, părinților și colegilor, asigurarea că aceștia îi vor plăti o anumită sumă de bani pentru fiecare kilometru parcurs!

La prima vedere — deși banii se varsă la fondul F.A.O. — s-ar părea că e un pic de profesionism în toate astea: mărșăluitorii care se lasă plătiți riscă anatema domnului Brundage. Dar, lăsînd orice glumă la o parte, să consemnăm că la apelul Comitetului de organizare a Marșului au răspuns 4 milioane de oameni, tineri și mai puțin tineri, de pe urma cărora se scontează o rețetă de 4 milioane de dolari.

Nu cunoaștem încă rezultatele financiare exacte ale acțiunii. Singurul lucru pe care-l putem afirma este că pînă la lichidarea foametei în lume (și cu ajutorul mărșăluitorilor voluntari), lumea sportului a cîștigat oricum un mare număr de aderenți involuntari, un număr la care n-ar fi îndrăznit să viseze nici prietenul lui Dumitru Paraschivescu, nestorul pedestrașilor lumii, de curînd dispărutul Emile Anthoine.

Victor BANCIULESCU

Năstase rămîne... Năstase

(Urmare din pag. 1)

Smith care se prelungise pînă începuse înserarea.

— Am văzut ce-ai declarat imediat după finala cu Kodes. Ce spui acum, la „rece“?

— Am fost convins că voi cîștiga. Nu mi-am închipuit nici o clipă că voi pierde. Am avut două momente „cheie“ pe care nu le-am fructificat: în primul set, cînd am condus cu 5—4, set-bal, avînd și serviciul și în setul al patrulea: 4—3, eu fiind din nou la serviciu.

— Dar turneul de la Roland Garros a trecut. Urmează întîlnirea cu Iugoslavia, contînd ca semifinală a zonei europene, grupa B. Meciurile vor fi dificile, cunoscînd valoarea adversarilor. Ce opinezi?

— Abia aștept aceste partide. Vreau neapărat să mă revanșez după înfrîngerea de anul trecut. În cel mai rău caz: 3—2 pentru noi.

— Adică tu nu faci nici un punct, intervine, glumind Ion Țiriac.

— ???

Și reputatul coechipier al lui Iliuță preia discuția. **„Iovanovici joacă fantastic. Faptul că el l-a eliminat în trei seturi, la Brüxelles pe Riessen, după ce acesta cîștigase turneul de la Teheran, vorbește de la sine. Să nu uităm că tot Iovanovici a pierdut la limită, în capitala Belgiei la Năstase, dar rezultatul final a stat de cîteva ori sub semnul întrebării. Meciul cu Iugoslavia este foarte deschis. Normal însă trebuie să cîștigăm. Năstase rămîne... Năstase și lumea ar trebui să se gîndească nu că el a pierdut finala de la Roland Garros, dar că a ajuns în această finală a campionatului mondial pe zgură. Înseamnă că la 25 de ani, Ilie poate ieși învingător în orice competiție de pe glob“.**

Obiectiv, Ion Țiriac știe să-și prețuiască și colegii și adversarii. Un sportiv care își cunoaște menirea, îndatoririle. După ce a pierdut la Roland Garros și suferind de o sinuzită sîcîitoare, s-a reîntors imediat acasă unde, după o scurtă pauză, a făcut cîte două antrenamente pe zi pentru ca meciul cu Iugoslavia să-l găsească în formă.

De altfel, problema validității jucătorilor îl preocupă mult și pe căpitanul formației noastre, prof. **Ștefan Georgescu.** El a ținut să mai adauge: **„I-am urmărit special, la Paris, pe Iovanovici și Franulovici. Ei joacă foarte bine. Totuși, noi avem posibilități mai mari de victorie. Țiriac posedă armele tactice prin care să-l învingă pe Iovanovici, iar Năstase se află într-o bună condiție. Ca să nu mai amintesc și un alt lucru: la dublu prima șansă este oricum de partea noastră“.**

Această atmosferă de optimism lucid creează într-adevăr premise favorabile pentru ca partidele cu jucătorii iugoslavi să fie abordate cu toate capacitățile disponibile. În consecință...

Ieri au sosit la București prima rachetă iugoslavă, **Zeliko Franulovici**, și arbitrul întîlnirii, austriacul **Otto Heidrich.**

★

Ședința tehnică pentru tragerea la sorți a meciurilor din cadrul întîlnirii de Cupa Davis, România — Iugoslavia are loc joi, ora 12, la hotelul Lido. Ca de obicei, sînt invitați și ziariștii.

VEDETA SĂPTĂMÎNII

ILONA GUSENBAUER (Austria)

S-a născut la Viena în anul 1947: înălțime 1,81 m, greutate 65 kg; funcționară; căsătorită, are o fetiță de trei ani; evoluția rezultatelor: 1965 — 1,45 m, 1966 — 1,68 m, 1967 — 1,74 m (în acest an stabilește primul record austriac cu 1,71 m), 1968 — 1,80 m, 1969 — 1,84 m, 1970 — 1,85 m și 1,88 m în sală (record mondial), 1971 — 1,90 m — a doua performanță mondială a tuturor timpurilor. Campioană europeană de sală în 1970 la Viena, locul VIII la J.O. Mexic 1968, locul VII la C.E. Atena 1969.

Peste cinci săptămîni, la 16 iulie, recordul mondial (1,91 m) al Iolandei Balaș — cel mai vechi record al lumii la atletism cu excepția celui (cu... cîntec) de la 110 mg — împlinește 10 ani. Sau, cel puțin, ar trebui să împlinească, pentru că, dacă în deceniul scurs de la stabilirea lui a fost amenințat în cîteva rînduri doar de autoarea lui, acum el pare accesibil puternicei și suplei atlete austriece Ilona Gusenbauer (născută Majdan).

Am întrezărit cu toții posibilitățile săritoarei viteneze urmărind în martie anul trecut pe micul ecran desfășurarea probei de săritură în înălțime din cadrul campionatelor europene de sală cînd, în ureale miilor de spectatori prezenți la Stadhalle, trecea cu o ușurință dezarmantă o altă înălțime — 1,88 m — care pînă în acea zi nu cedase decît marii noastre campioane. Atunci, după concurs, soțul (și antrenorul) Ilonei a declarat optimist: „Ila va deveni recordmană a lumii dar nu va domina proba cu autoritatea Iolandei Balaș. Numărul săritoarelor de peste 1,80 m a crescut foarte mult în ultimii ani și opoziția pe care o va înfrunta Ila va fi deosebit de puternică. Obiectivul nostru îl constituie Jocurile Olimpice de la München și sînt convins că Ilona se va prezenta la startul probei ca recordmană mondială“.

...Se pare că Ilona este o soție ascultătoare; s-ar putea de altfel ca pasul cel mai greu să fi fost făcut, acest 1,90 m însemnînd mai întîi doborîrea unei bariere psihologice de o imensă importanță. Ne este dificil să acceptăm ideea că recordul Iolandei poate fi doborît așa de curînd, însă trebuie să recunoaștem că atleta austriacă are toate calitățile unei recordmane autentice.

Pînă în ziua în care va sări, poate, prima 1,92 sau mai mult, Ilona Gusenbauer deține o performanță într-adevăr unică. În 1968, la două luni după ce a adus-o pe lume pe micuța Ursula, Ilona a sărit 1,80 m devenind una din favoritele probei olimpice. (vl. m.)

A început „openul“ de la Bristol

Au început întrecerile turneului de tenis „open“ de la Bristol.

În primul tur al probei de simplu bărbați, Rod Laver l-a eliminat cu 6—1, 6—2 pe Fred Stolle, Tom Okker l-a învins cu 6—2, 6—2 pe Bowrey, iar Dennis Ralston a dispus cu 6—3, 1—6, 6—3 de Fairlie.

Alte rezultate: Emerson — Stilwell 6—2, 6—2; Drysdale — Ismail el Shafei 4—6, 6—4, 6—4; Riessen — Dent 6—3, 3—6, 6—3.

F.I.L.T. și... absențele nemotivate

PARIS 8 (Agerpres). — Federația internațională de tenis a hotărît să suspende de la turneele organizate de acest for o serie de jucători printre care Tom Okker, Nicola Pilici, Ismail el Shafei, Ingo Buding. Jucătorii sus-amintiți urmau să participe la campionatele internaționale ale Franței organizate sub egida F.I.L.T., dar ei au preferat alte turnee. Suspendarea ar putea fi anulată în cazul cînd federațiile naționale sau organizațiile sportive de care depind acești jucători vor putea motiva absența acestora de la turneul de la Roland Garros.

A. SUCIU – LOCUL IV ST. SUCIU – LOCUL VII ÎN TURUL SERBIEI

BELGRAD, 8 **(Agerpres).** — Cel de-al 11-lea tur ciclist al Serbiei, la care au participat rutieri din Italia, România, Polonia și Iugoslavia, s-a încheiat la Krușevaț cu victoria iugoslavului Cvitko Bilici. A 6-a, și ultima etapă, disputată pe traseul Prokuplie — Krușevaț (120 km), a revenit iugoslavului Josef Valencici, în 2h52. Pe locul doi, în același timp, a sosit Bozinici, iar pe locul trei românul N. Gavrilă — la 40 sec. de învingător. Un alt ciclist român, Cristian Tudoran, a sosit al 7-lea, în același timp cu Gavrilă.

Clasamentul general: 1. Bilici (Iugoslavia) 19h42:20, 2. Maczecsin (Polonia) — același timp; 3. Kuvalia (Iugoslavia) — la 30 sec.; 4. A. Suciu (România) — la 55 sec.; 5. Gazdici (Iugoslavia) — la 1 min.; 6. Taliente (Italia) — la 1:15; 7. Șt. Suciu (România) — la 2:10; 8. Wilsek (Polonia) — la 2:18.

Pe echipe, locul întîi a fost ocupat de formația iugoslavă Siporeska. Echipa Dezrobirea Brașov s-a situat pe locul 8.

TURNEUL DE ȘAH DE LA MOSCOVA

După opt runde, în turneul feminin de șah de la Moscova continuă să conducă Alla Kușnir (U.R.S.S.) cu 6½, urmată de Lemaciko (U.R.S.S.) și Eretova (Cehoslovacia) — 5½. Margareta Teodorescu ocupă locul 6 cu 4 p. Rezultate din runda a 8-a: Kușnir-Krumova 1—0; Eretova-Stepina 1—0; Teodorescu-Medianikova remiză; Handsuren-Litmanowicz remiză.

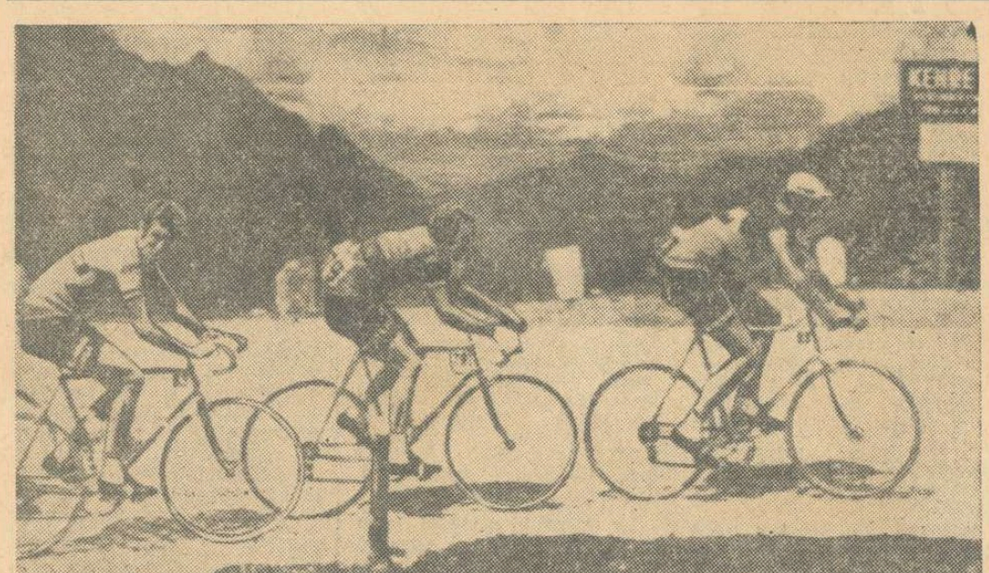

Ediția actuală a Turului ciclist al Italiei are un caracter internațional. După ce în precedentele etape, concurenții au parcurs porțiuni pe teritoriul Iugoslaviei o dată cu etapa a 17-a au pătruns în Austria, peste Alpi pînă la Grossglockner. Pe acest traseu ei au avut de escaladat și vîrful Coppi care perpetuează amintirea marelui ciclist italian.

Etapa a 17-a (Tarvisio-Grossglockner) a fost cîștigată de italianul Franco Vianelli :206 km în 6h 08:45. În clasamentul general continuă să conducă Michelotto (Italia).

În fotografie (de la stînga la dreapta) Gimondi, van Springel și Gosta Pettersson pe șoseaua spre Grossglockner.

Telefoto: A.P.-AGERPRES

File de jurnal de călătorie în R. P. D. Coreeană

Legende adevărate

Toamna anului 1969 avea să prilejuiască reprezentativei de fotbal de juniori a României, precum și semnatarului acestor rînduri, o călătorie și o vizită de neuitat. Invitată la „Turneul speranțelor olimpice“, găzduit la Phenian, capitala R. P. D. Coreene, delegației tinerilor fotbaliști români i-a fost dat să vadă și să cunoască realizările unui popor cu o istorie eroică.

Străbătînd drumul de la aeroport pînă în centrul orașului, un drum parcurs într-un oraș-grădină, cu clădiri luminoase, arhitectura tradițională îmbinîndu-se armonios cu cea modernă, nu puteam bănui că înainte cu două decenii pe locul grădinilor și al vilelor întîlnite în drum nu exista nimic. De fapt exista ceva. Relieful unor gropi adînci și al unor munți de ruine. Rămășițele vechiului oraș Phenian, ras de pe harta țării de 400 000 de tone de bombe.

Distrugînd așezările, războiul n-a putut însă înfrînge curajul, voința și vitalitatea unui popor neînfricat. Capitala R. P. D. Coreene a fost reconstruită într-o perioadă foarte scurtă — un adevărat record în istoria civilizației. Efortul extraordinar al ostașilor, muncitorilor, țăranilor, tineri și bătrîni, bărbați și femei, care au reclădit cu mîinile lor orașul, a fost încununat de o deplină reușită. Phenianul văzut de ochii noștri nu mai păstra nici o urmă a adîncilor răni ale războiului.

Vorbind de măreția orașului, de demnitatea lui, nu poți să nu te gîndești la demnitatea oamenilor, ale căror victorii în construirea societății socialiste sînt o realitate de zi cu zi.

La Phenian am aflat străvechea legendă coreeană a calului înaripat „Cellima“, cel care trece peste munți și văi și pe care nu-l poate opri nimeni, nici un obstacol, nici o stihie. Simbolul „Cellima“ însuflețește o uriașă mișcare populară ale cărei realizări sînt ritmurile mereu mai rapide ale construcției socialiste.

Bulevarde majestuoase, un palat al culturii și un teatru monumental, modernul stadion „Moranbon“ (70 000 de locuri) sînt doar cîteva din reperele care-mi vin imediat în minte atunci cînd mă gîndesc la Phenian. Nu poți uita, bineînțeles, nici Tedonganul, fluviu puternic, învins de strălucitoarele armături metalice ale celor două kilometrice poduri. Unul dintre ele, cel vechi, a fost construit în 11 ani. Cel nou, mai semeț, mai sclipitor în soare, a fost durat în numai 12 luni. Viteza Cellima. Ea animă viața economică și socială a R.P.D. Coreene.

Din numeroasele și puternicele impresii păstrate de la Phenian, un capitol aparte îl reprezintă, de bună seamă, viața sportivă întîlnită în capitala R. P. D. Coreene.

Știam că tenisul de masă și voleiul feminin au ajuns la culmi de virtuozitate, cunoșteam pe de rost senzaționala evoluție a fotbaliștilor la Campionatul mondial din Anglia, din 1966, unde „necunoscuta și turista“ echipă a R.P.D. Coreene avea să producă „bomba“ întrecerilor eliminînd celebra Squadra Azzurra (1—0), ajungînd să conducă, în sferturi de finală, cu Portugalia, cu scorul de 3—0...

„Turneul speranțelor olimpice“ mi-a prilejuit o cunoștință directă cu fotbalul coreean. Trebuie să mărturisesc că am trăit, alături de antrenorii Ola și Gorgorin, o mare surpriză urmărind în joc cele două reprezentative ale țării gazdă. Cunoscînd perfect lecțiile fotbalului modern (apărarea aglomerată, arma contraatacului, sarcinile duble etc.), cele două echipe coreene ne-au produs o puternică impresie prin tehnica lor impecabilă manifestată în regim de uluitoare viteză.

Discutînd cu vestitul Pak Du Ik — autorul golului care a eliminat Italia la C. M. din Anglia — devenit antrenor al echipelor de tineret, aveam să aflu și cauzele reale ale adevăratei explozii valorice a fotbalului coreean. O bază de masă care numără sute de mii de învățăcei, antrenori calificați, pregătire științifică, excelente condiții materiale.

Date la care reporterul a adunat imediat, în gînd, resortul simbolic „Cellima“, motorul legendei adevărate a R. P. D. Coreene.

Marius POPESCU

O spectaculoasă fază dintr-un meci memorabil. R.P.D. Coreeană — Italia 1—0, partidă de la C.M. din Anglia

TELEX • TELEX • TELEX • TELEX

La Ciudad de Mexico, întîlnirea de tenis dintre echipele Mexicului și Noii Zeelande, contînd pentru zona nord-americană a „Cupei Davis“, s-a încheiat cu scorul de 3—2 în favoarea gazdelor. În ultimele două partide de simplu, Onny Parun (Noua Zeelandă) l-a învins cu 7—5, 6—3, 6—4 pe Marcelo Lara, iar Joaquin Loyo Mayo (Mexic) a dispus cu 6—3, 6—3, 6—2 de Jeff Simpson.

■

În concursul internațional de natație de la Paris, sportivul francez Gilles Vigne a cîștigat proba de 100 m liber cu 54,5, urmat de americanul Tom Mc.Bremen — 55,6. În proba feminină de 400 m liber victoria a revenit înotătoarei olandeze Linda de Boer în 4:39,8. Alte rezultate: 200 m bras masculin: Roger Phillippe Menu (Franța) — 2:32,3; 100 m fluture masculin: Rob Orr (S.U.A.) — 59,7; 200 mixt masculin: Michele d'Oppido (Italia) — 2:19,7.

■

În turul ciclist al Austriei, după trei etape, conduce austriacul Roman Hummenberger, urmat la două secunde de olandezul Priem.

■

După disputarea a șase runde, în turneul internațional masculin de șah de la Natanya (Israel) conduc marii maeștri americani Samuel Reshevsky și Paul Benkö cu cîte 4 p fiecare, urmați de Parma (Iugoslavia) — 3½ p (1) etc. În runda a 6-a, Reshevsky l-a învins pe Kavalek, iar Benkö a cîștigat la Browne.

■

Rezultate înregistrate în primul tur al probelor de simplu din cadrul turneului internațional de tenis de la Beckenham (Anglia): **masculin:** Lall (India) — Irvine (Rhodesia) 6—4, 3—6, 9—7; Addison (Australia) — Di Domenico (Italia) 9—7, 9—7; Hutchins (Anglia) — Chanfreau (Franța) 6—4, 6—2; Bertram (Republica Sud-Africană) — Mukerjea (India) 6—1, 7—5; **feminin:** Kroscina (U.R.S.S.) — Fleming (Noua Zeelandă) 6—3, 6—4; Hogan (S.U.A.) — Iansone (U.R.S.S.) 6—1, 4—6, 6—1.

Redacția și administrația: București, str. Vasile Conta nr. 16; telefoane: centrală 11.10.05, secția corespondenți 11.51.09, interurban 72 și 286; telex: sportrom buc. 180, Tiparul „I. P. Informația“, București 40368

PROLETARI DIN TOATE ȚĂRILE, UNIȚI-VĂ!

sportul

ZIAR AL CONSILIULUI NAȚIONAL PENTRU EDUCAȚIE FIZICĂ ȘI SPORT

ANUL XXVI — Nr. 1286 (6720) 4 PAGINI 30 BANI Joi 10 iunie 1971

VIZITA DELEGAȚIEI DE PARTID ȘI GUVERNAMENTALE ROMÂNE, CONDUSĂ DE TOVARĂȘUL NICOLAE CEAUȘESCU, ÎN R.P.D. COREEANĂ

Capitala Republicii Populare Democrate Coreene a întîmpinat ieri sărbătorește, cu sentimente de caldă prietenie, delegația de partid și guvernamentală a Republicii Socialiste România, condusă de tovarășul Nicolae Ceaușescu, secretar general al Partidului Comunist Român, președintele Consiliului de Stat.

Orele 11.30. Avionul oficial românesc își face apariția pe cerul Phenianului, însoțit de reactoare ale forțelor aeriene militare coreene, care au alcătuit o escortă de onoare de la frontiera țării.

Salutați cu puternice aplauze, cu ovații și uralele mulțimii, tovarășul Nicolae Ceaușescu, împreună cu soția sa, Elena Ceaușescu, membrii delegației române coboară pe scara avionului. Ei sînt întîmpinați cordial de secretarul general al C.C. al Partidului Muncii din Coreea, președintele Cabinetului de Miniștri, tovarășul Kim Ir Sen, împreună cu soția sa, Kim Săng E. Conducătorii de partid și de stat ai celor două țări își strîng cu căldură mîinile.

Tovarășul Kim Ir Sen salută, apoi, pe membrii delegației de partid și guvernamentale române.

Ceremonia oficială a sosirii delegației este marcată de momentul solemn al intonării imnurilor de stat ale României și Coreei. In timp ce sînt trase 21 de salve de artilerie în cinstea delegației române, tovarășii Nicolae Ceaușescu, Kim Ir Sen și Ion Gheorghe Maurer trec în revistă unitățile de infanterie, aviație și marină care alcătuiesc garda de onoare aliniată pe aeroport.

In continuare, tovarășul Nicolae Ceaușescu și ceilalți oaspeți români sînt salutați de personalitățile coreene venite în întîmpinarea delegației române.

In încheierea ceremoniei, conducătorii de partid și de stat ai celor două țări rostesc scurte cuvîntări.

Miercuri după-amiază, tovarășul Nicolae Ceaușescu, secretar general al Partidului Comunist Român, președintele Consiliului de Stat al Republicii Socialiste România, cu soția, Elena Ceaușescu, împreună cu tovarășii Ion Gheorghe Maurer, Manea Mănescu, Dumitru Popa, Ion Iliescu, George Macovescu, Aurel Mălnășan, ambasadorul țării noastre la Phenian, au făcut o vizită protocolară tovarășului Kim Ir Sen, secretar general al C.C. al Partidului Muncii din Coreea, președintele Cabinetului de Miniștri, și soției sale, Kim Săng E.

Cu acest prilej, a avut loc o convorbire, care s-a desfășurat într-o atmosferă cordială.

Miercuri seara, tovarășul Kim Ir Sen și soția sa, Kim Săng E, au oferit, la Casa Congreselor din Phenian, o recepție în cinstea tovarășului Nicolae Ceaușescu și soției sale, Elena Ceaușescu, a delegației de partid și guvernamentale a Republicii Socialiste România.

ÎNCĂ O ZI PÎNĂ LA MECIUL DE TENIS ROMÂNIA—IUGOSLAVIA

ORE DE ANTRENAMENT PE „CENTRALUL" DE LA PROGRESUL

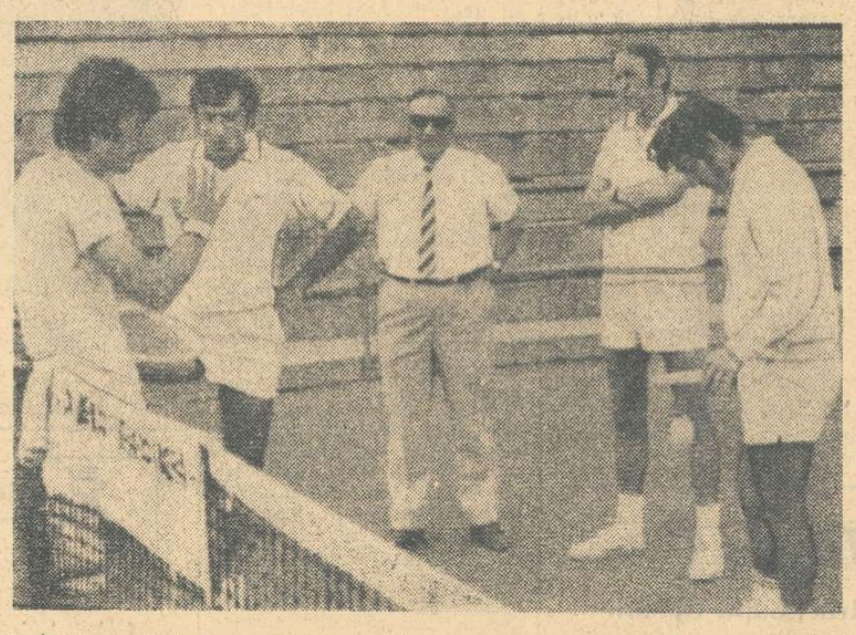

Echipierii Iugoslaviei, într-un moment de odihnă, la antrenamentul de ieri (de la stînga la dreapta): Z. Franulovici, N. Spear, ing. R. Nikolici (căpitanul echipei), I. Plecevici, B. Iovanovici.

Foto: Theo MACARSCHI

Cu 48 de ore înaintea meciului, arena Progresul începe să ia aspectul specific marilor întreceri de tenis. Se montează o tribună metalică pentru a satisface solicitările crescînde de bilete, turnul televiziunii de unde vor pleca imaginile jocurilor începe să ia înălțime, cei mai nerăbdători dintre suporterii lui Țiriac și Năstase dau de pe acum tîrcoale terenului central, iar mingile încep să zboare mai repede în orele rezervate antrenamentelor celor două team-uri.

Ieri, am asistat la „încălzirea" echipierilor iugoslaviei. Sub privirile atente ale antrenorului federal Ivo Plecevici, fost campion, cei doi probabili titulari ai formației, Zeliko Franulovici și Bora Iovanovici, au jucat ore în șir împotriva purtătorului nr. 3, Nikola Spear. Acesta a fost un sparing-partener redutabil pentru cei doi, în absența americanului Cliff Richey, care a renunțat în ultimul moment să facă deplasarea la București.

Greu să tragem concluzii după cele văzute la acest antrenament și am prefera să facem referiri la foarte recentele apariții în meciuri oficiale ale lui Franulovici, pe care l-am urmărit la Roland Garros. Atunci, campionul iugoslav ni s-a părut în formă excelentă, foarte sigur pe lovituri. Chiar într-o partidă care păruse compromisă la un moment dat, cum a fost cea din optimi de finală cu francezul Pierre

Radu VOIA

(Continuare în pag. a 3-a)

CAMPIONATUL DE FOTBAL, UN CAZAN CARE FIERBE

DERBYUL A ÎNTRECUT TOATE AȘTEPTĂRILE, MENȚINÎND DESCHISĂ LUPTA PENTRU TITLU

● Mare succes de public pe stadionul „23 August", jocuri îndîrjite și spectaculoase ● Toate echipele amenințate cu retrogradarea au cîștigat puncte ● Clarificările la cei doi poli ai clasamentului, din nou amînate.

Acuta finală a derbyului. Lucescu egalează în minutul 90!

Foto: V. BAGEAC

CLASAMENT

1. DINAMO	27	13	8	6	42—23	34
2. Rapid	27	11	11	5	31—21	33
3. Steagul roșu	27	12	6	9	24—22	30
4. Farul	27	11	8	8	38—37	30
5. Steaua	27	10	9	8	39—30	29
6. Petrolul	27	10	9	8	31—31	29
7. „U" Craiova	27	11	7	9	23—25	29
8. Politehnica	27	12	4	11	44—36	28
9. U.T.A.	27	12	4	11	39—32	28
10. „U" Cluj	27	10	8	9	32—27	28
11. F.C. Argeș	27	9	8	10	36—38	26
12. Jiul	27	11	3	13	25—29	25
13. S.C. Bacău	27	10	4	13	31—40	24
14. C.F.R. Cluj	27	8	7	12	32—42	23
15. Progresul	27	7	7	13	27—35	21
16. C.F.R. Timișoara	27	6	3	18	18—44	15

REZULTATE TEHNICE

Politehnica — U.T.A.	4—1 (3—1)
Dinamo — Rapid	1—1 (0—0)
Univ. Craiova — C.F.R. Cluj	1—1 (1—0)
Steagul roșu — Sport Club Bacău	0—0
Steaua — Progresul	2—2 (2—1)
„U" Cluj — Farul	3—2 (1—1)
F.C. Argeș — C.F.R. Timișoara	3—1 (1—0)
Jiul — Petrolul	2—0 (0—0)

ETAPA VIITOARE (13 iunie)

Dinamo — Univ. Craiova	(0—1)
C.F.R. Cluj — Steagul roșu	(0—1)
Petrolul — Steaua	(0—0)
Farul — U.T.A.	(0—3)
Progresul — Jiul	(1—3)
C.F.R. Timișoara — „U" Cluj	(0—2)
F.C. Argeș — Rapid	(1—1)
Sport Club Bacău — Politehnica	(1—3)

ECHIPA ETAPEI

M. Constantinescu (Dinamo)

Pigulea (F. C. Argeș), Nunweiller III (Dinamo), Antonescu (Farul), Deleanu (Dinamo)

Dinu (Rapid), M. Bretan (C.F.R. Cluj)

Năsturescu (Rapid), Angelescu (Rapid), Cuperman („Poli" Iași), Marica („Poli" Iași)

GOLGETERI

14 goluri: Tătaru — 2 din 11 m (Steaua).

12 goluri: Moldoveanu (Politehnica), Frățilă (F.C. Argeș), Adam — 1 din 11 m („U" Cluj).

11 goluri: Dumitrache — 4 din 11 m (Dinamo).

10 goluri: Oblemenco — 1 din 11 m (Univ. Craiova), Neagu — 1 din 11 m (Rapid), Cuperman — 2 din 11 m (Politehnica).

PRIMUL MEU CUPLAJ BUCUREȘTEAN

de BRYAN GLANVILLE, scriitor și comentator englez de fotbal

Comparațiile, cum zicem noi în Anglia, sînt odioase. Iată de ce nu mă voi lansa într-o lungă exegeză (mai ales după numai două meciuri văzute ieri după amiază), comparînd fotbalul românesc cu cel britanic. Oricum, știm cîte ceva despre ele: diferența dintre ele tinde să devină cea dintre fotbalul britanic și cel latin în general. Aici sînt însă obligat să fac o precizare, mai ales pentru că acum zece zile am văzut la Londra jucînd pe Cagliari și Inter. Deși fotbalul românesc are mult din eleganța și maniera tehnică a fotbalului italian, el oferă totuși un joc mai plăcut din multe, dacă nu din toate punctele de vedere. În primul rînd nu e dominat și ruinat de multiplele orori ale betonului. În al doilea rînd, e jucat într-un spirit incomensurabil mai bun. Nu sînt sigur dacă nu cumva e jucat — pe baza celor două meciuri urmărite ieri — într-un spirit chiar mai bun decît al nostru de acasă, acolo unde acea monstruozitate, care este piedica de la spate, reprezintă singura consolare a aparatorilor neinteligenți, care nu cunosc jocul curat, și spectrul jucătorilor deștepți, mereu descurajați, mereu în căutarea protecției din partea arbitrilor.

La arbitrii bulgari văzuți ieri, totul a mers bine pînă în momentul dramaticului accident al bietului Nunweiller III. Între paranteze aș putea spune că lucrul cel mai straniu și mai neobișnuit pentru mine a fost să-i văd pe unii jucători de la Dinamo izbucnind în lacrimi. Jucătorii englezi cînd își acoperă fața cu mîinile înseamnă în mod obișnuit că au fost loviți de un adversar.

Ganul de jucători cum e Dumitrache este bine cunoscut la noi. L-aș fi calificat și mai bine, dacă nu aș fi avut recent privilegiul de a-l vedea pe Cruyff jucînd pentru Ajax în finala Cupei europene. Cruyff are maniera stupefiantă a lui Dumitrache, dar el are și spiritul autosacrificiului, o disponibilitate și o abilitate puse în slujba echipei, ceea ce lui Dumitrache îi lipsește. Toate acestea în cîteva din celor două miraculoase curse pe care le-a efectuat în prima repriză, dar mai ales pentru că a fost absent în joc în partea a doua a întîlnirii. Cruyff nu și-ar permite niciodată să stea în afara jocului în acest mod, mai ales atunci cînd lucrurile stau prost cu propria sa echipă. Spun toate acestea conștient de faptul că lovitura de cap a lui Dumitrache a provocat golul egalizator.

Revenind la subiectul arbitrilor bulgari, nu am nimic de spus împotriva lui Batchirov, care a condus primul joc — și de loc un joc slab. Dar a fost bizar cînd Stanev, l-a eliminat pe Pop după accidentul lui Nunweiller. Poate că pe lumea asta nu există dreptate, dar în orice caz nu e datoria arbitrilor să pună lucrurile la locul lor și să facă pe dumnezeii. Pop nu ar fi atacat în fugă dacă nu ar fi avut o șansă reală de a ajunge balonul, iar accidentul, fireste nefericit, n-a fost rezultatul unui atac brutal. De altfel, nici nu mi s-a părut la început că arbitrul ar fi semnalat vreun fault: el a permis continuarea jocului. La noi în Anglia, arbitrii noștri nu elimină suficienți jucători: dar ceea ce s-a întîmplat aici a fost excesiv.

Vorbind în general, apreciez ca bună atitudinea jucătorilor români. Ei nu se bat pentru

(Continuare în pag. a 4-a)

În ultima zi a internaționalelor de tir

DOUĂ MEDALII DE ARGINT PENTRU TRĂGĂTORII NOȘTRI

● Trăgători din Anglia, Cehoslovacia, R. D. Germană și U.R.S.S., cîștigători în ultima zi ● Trofeul C.O.R. a revenit sovieticului Vl. Aghișev

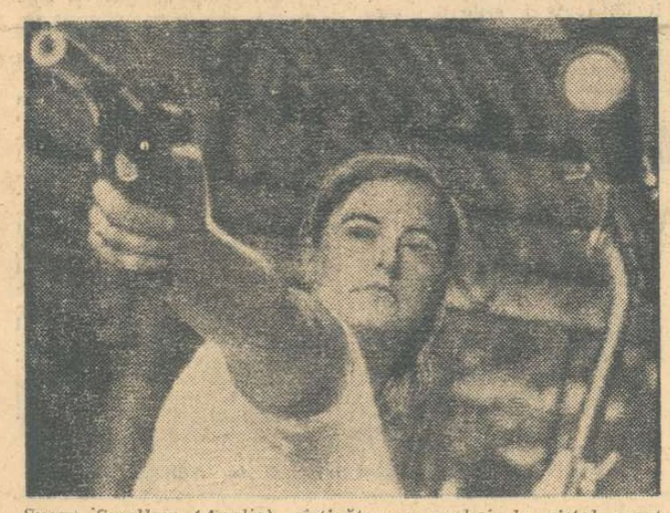

Susan Swallow (Anglia), cîștigătoarea probei de pistol sport

Ieri după-amiază, într-un cadru festiv, s-au încheiat întrecerile Campionatelor internaționale de tir ale României, care timp de patru zile au reunit pe poligonul Tunari din Capitală numeroși trăgători de valoare din **Anglia, Australia, Belgia, Bulgaria, Cehoslovacia, Cuba, Elveția, R.D. Germană, R.F. a Germaniei, Italia, Iugoslavia, Norvegia, Polonia, Spania, Turcia, Ungaria, U.R.S.S. și România.** Așa cum arăta președintele **Federației române de tir, tov. Gheorghe Pasat,** în cuvîntul său de închidere a internaționalelor, **ediția din acest an a competiției a fost deosebit de bogată, atît în participare cît și în rezultate.**

In ultima zi de concurs s-au disputat două probe: **pistol sport,** rezervat seniorilor și juniorilor, și maratonul tirului, dificila întrecere la **armă liberă calibru mare 3x40 focuri.**

După cum era de așteptat, la ambele confruntări pe primul plan s-au situat oaspeții. Tinerii trăgători din R.D. Germană au cucerit toate medaliile la pistol (juniori), iar la femei, cu un rezultat splendid, locul I a revenit sportivei engleze **Susan Swallow,** 580 p, care s-a apropiat la numai două puncte de recordul mondial al probei. La poligonul de 300 m, în centrul atenției au stat țintașii sovietici și cei cehoslovaci, recunoscuți pe plan mondial ca specialiști în întrecerile la armă calibru mare. Sovieticii au cîștigat trei din cele patru locuri I, prin **Vl. Aghișev** și **V. Danilcenko** (primul obținînd cel mai mare punctaj la poziția în picioare și la totalul celor trei poziții, iar secundul la poziția culcat). Cehoslovacii **A. Schwartz** și **R. Pojer** au fost și ei printre cei mai buni ochitori la țintele aflate la 300 de metri de linia de tragere, reușind să se claseze pe locul I la „genunchi" și pe locul

T. RĂBȘAN

(Continuare în pag. a 3-a)

SPORTIVI ROMÂNI INVITAȚI PESTE OCEAN

● Florin Gheorghiu la campionatele de șah („open") ale S.U.A. și Canadei ● Boxerii la New York și Chicago

Marele maestru internațional Florin Gheorghiu a fost invitat să ia parte la campionatele „open" ale S.U.A. și Canadei.

Prima întrecere este programată între 8—20 august la Ventura, în California, cea de-a doua, la Vancouver între 24 august și 3 septembrie. Se va juca sistem elvețian, pe distanța a 11 runde fiecare.

★

Federația americană de box amator a confirmat turneul echipei naționale de box a României în Statele Unite. Forul american propune perioada 29 august—11 septembrie, în limitele căreia vor avea loc 3 meciuri (unul cu reprezentativa S.U.A. și două cu selecționate locale). Printre orașele prevăzute să găzduiască aceste meciuri se află New York și Chicago.

Tratativele pentru realizarea unui meci și cu echipa Canadei, la Montreal, sînt în curs.

CONCURS DE SCHI PE VALEA ALBĂ

Am intrat în prima lună de vară, dar ca de obicei, schiorii profită de urmele de zăpadă rămase ascunse în văgăunile Bucegilor și continuă să schieze. În ultimele săptămîni la Valea Albă, au putut fi văzuți la lucru și schiorii lotului național care cu ajutorul unui bebischilift au făcut intense și utile antrenamente de slalom.

Dar activitatea acestor sportivi nu se oprește aici. Duminică ei urmează să ia parte la primul concurs de vară, un slalom special, organizat de comisia de schi a C.J.E.F.S. Prahova. Concursul este deschis tuturor categoriilor de schiori, contînd pentru clasificarea lor.

Azi, un derby tradițional în handbalul feminin:

UNIV. BUCUREȘTI — UNIV. TIMIȘOARA

Programul competițional de azi cuprinde, din nou, o etapă din campionatul feminin de handbal, întrecere care pe măsură ce se apropie de sfîrșit, furnizează tot mai multe jocuri cu rezultate surprinzătoare. Nu este de loc exclus ca și partidele înscrise în etapa de azi să ne aducă scoruri mai puțin scontate, cu atît mai mult cu cît programul include cîteva partide de mare interes, printre care tradiționalul derby, furnizat de disputa dintre **Universitatea București** și **Universitatea Timișoara.** Desigur, ținînd seama că bucureștencele au un avans de 4 puncte, meciul nu se mai ridică la cota de interes de anul trecut. El rămîne, însă, o confruntare dintre două formații, care au dominat și domină încă handbalul nostru feminin, dînd lotului reprezentativ pe cele mai multe componente ale sale.

Iată programul acestei etape: BUCUREȘTI (teren Tineretului de la ora 17) **Confecția—I.E.F.S.; Universitatea București—Universitatea Timișoara;** BUHUȘI: **Textila—C.S.M. Sibiu;** ODORHEI: **Voința—Constructorul Timișoara;** TG. MUREȘ: **Mureșul—Rulmentul Brașov.**

BILANȚ 1970-1971

NOILE RESPONSABILITĂȚI ALE HOCHEIULUI

CU O BAZĂ MATERIALĂ ÎN PLINĂ DEZVOLTARE, ACEST JOC ARE DATORIA SĂ OCUPE UN LOC DE FRUNTE ÎN IERARHIA SPORTULUI ROMÂNESC

Hocheiul a încheiat, recent, un sezon greu și agitat, impovărat de mari obligații și responsabilități. L-a încheiat cu succes! Echipa României a revenit, după o scurtă absență, în grupa B a campionatului mondial, reprezentativa de juniori a cîștigat seria secundă a campionatului european, iar întrecerile interne s-au desfășurat la cote valorice și de interes mai ridicate decît în anii trecuți. În general, se poate aprecia că acest joc cunoaște un moment de relansare. Hocheiul defrișează pe harta sportivă a țării noi teritorii, altădată virgine, capătă anvergură, cucerește interesul, obține recunoaștere și prețuire în arena internațională. Este grăitor și semnificativ, în același timp, faptul că României i

Valeriu CHIOSE

(Continuare în pag. a 2-a)

Analizînd retrospectiv sezonul de hochei 1970—1971 se poate constata că baza materială a acestui sport s-a întărit considerabil și se află în continuă dezvoltare. De asemenea, caracterul ei de masă a devenit mai larg. Dar, tocmai aceasta incumbă din partea forurilor responsabile obligații din ce în ce mai mari.

Se resimte lipsa de tehnicieni cu înaltă calificare pentru echipele care vor lua ființă în noile orașe înzestrate cu patinoare artificiale. Se impune, de asemenea, o acțiune amplă, pe plan național, pentru răspîndirea hocheiului, începîndu-se prin învățarea patinajului de către cît mai mulți copii și elevi.

Vor trebui depuse eforturi pentru ridicarea nivelului calitativ al campionatului național, prin întărirea echipelor, prin îmbunătățirea muncii în secții și ridicarea măiestriei jucătorilor, ceea ce va îngădui o selecție mai largă și mai judicioasă pentru reprezentativă.

Nutrim speranța că federația de specialitate, toți activiștii hocheiului vor găsi modalități și resurse spre a înfăptui planul larg de dezvoltare ce și l-a propus acest joc, din ce în ce mai popular în țara noastră.

DINAMO 1 (0)

RAPID 1 (0)

AM VĂZUT, PROBABIL, MECIUL ANULUI...

De luni de zile așteptam această partidă — unică în campionatul nostru prin caracterul său de „derby al derbyurilor" — un fel de Feijenoord-Ajax al olandezilor, St. Etienne-Olympique Marseille al francezilor, Internazionale-Milan al italienilor sau Arsenal-Leeds al englezilor. Spre cinstea celor două echipe, componenții lor au onorat **reprezentația de gală a campionatului,** jocul avînd deopotrivă virtuți spectaculare și de valoare tehnică propriu-zisă.

Comentînd desfășurarea partidei pînă la acel nefericit minut 60 (cînd s-a produs accidentarea acestui fotbalist model care a fost și este Nelu Nunweiller), vom distinge cîteva etape cu un relief pregnant și cu caracteristici particulare.

Mai ofensivă ca niciodată, lansîndu-i curajos în atac pe ambii mijlocași (Dumitru și Dinu), Rapid — care avea nevoie de victorie pentru a întrece pe Dinamo în clasament — are un ascendent vizibil asupra adversarei sale în prima jumătate de oră. Lupescu (min. 15), Petreanu (min. 25 — bară) și Pop (min. 32 — șut din unghi dificil, reținut spectaculos de Constantinescu) trec pe lîngă deschiderea scorului. Acuzînd puternicul efort făcut, echipa giulești are în final de repriză o oarecare cădere fizică, de care profită dinamoviștii, două „pilotări" de rafinament tehnic ale lui Dumitrache (în min. 35 și 40) nefiind fructificate de colegii săi Nunweiller VI și Haidu, serviți excelent de către el.

Încorsetați de un marcaj „om la om" care le-a redus, vizibil, perspectiva și poate și gîndul atacului, dinamoviștii inițiază mult mai multe acțiuni ofensive în cea de-a doua

Marius POPESCU

(Continuare în pag. a 4-a)

Stadion „23 August": timp călduros; teren excelent; spectatori: aproximativ 70 000. **Au marcat: NEAGU** (min. 80) și **LUCESCU** (min. 90). **Raportul șuturilor la poartă:** 15—17 (pe spațiul porții: 6—7). **Raport de cornere:** 7—9.

DINAMO: Constantinescu 9 — Cheran 7, Nunweiller III 6 (min. 60 — Mustețea), Sandu Gabriel 8, Deleanu 8, Dinu 8, Nunweiller VI 6 (min. 80 Doru Popescu), Lucescu 8, Sălceanu 6, Dumitrache 8, Haidu 6.

RAPID: Răducanu 9 — Pop 8, Lupescu 9, Costea 7, Ștefan 7, Dinu 8, Dumitru 7 (min. 75 Codreanu 8), Năsturescu 8, Angelescu 9, Neagu 7, Petreanu 7 (min. 60 Mușat 7).

A arbitrat TVETAN STANEV (R. P. Bulgaria) ★★★★, ajutat la tușă de **V. Dumitrescu** și **Gh. Popovici** (ambii din București).

Trofeul Petschovschi: 10.

La tineret-rezerve: Dinamo — Rapid 3—0 (2—0).

CAIAC-CANOE

SNAGOVUL — la ora campionatelor naționale

Iată-ne în ziua startului unei noi ediții a campionatelor naționale de caiac-canoe, eveniment care, de fiecare dată, domină, firesc, calendarul intern și reține atenția multor amatori de sport. Pentru că, se știe, la aceste întreceri — o pasionantă cursă pentru cucerirea celor 18 titluri de campioni — participă sportivi cu un impresionant palmares internațional, performeri de valoare europeană și mondială.

Așteptăm, ca întotdeauna, evoluții de ridicat nivel tehnic, rezultate care să confirme progresele realizate atît de sportivii consacrați cît și de tinerii ale căror perspective de afirmare ni le-au semnalat ei înșiși, chiar de la începutul sezonului. Ne gîndim însă — credem că antrenorii și sportivii fac același lucru — nu numai la nevoia de a onora cît mai bine campionatele din acest an, ci și la verificarea atît de necesară, cu acest prilej, a lotului care ne va reprezenta la mondialele de la Belgrad.

Astăzi, peste 300 de caiaciști și canoiști din întreaga țară încep întrecerea de la care așteptăm atîtea confirmări de talent și valoare.

Antrenorul **Cornel BÎRSĂNESCU**: Pentru etapa actuală, rezultatele juniorilor sînt satisfăcătoare

Este firesc să urmărim cu atenție pregătirea și evoluția lotului de juniori, mai ales dacă avem în vedere faptul că ediția din acest an a campionatelor europene urmează să se desfășoare (13—15 august) la Snagov. Iată de ce, după o serie de informații și comentarii, revenim acum asupra acestei teme, prilejul fiindu-ne oferit și de prima participare din acest an a tinerilor caiaciști și canoiști la un concurs internațional.

Am solicitat, pentru aceasta, opinia lui prof. **Cornel Bârsănescu**, care împreună cu maestrul emerit al sportului Igor Lipalit răspunde de pregătirea juniorilor noștri pentru campionatele europene.

Am reținut, de la bun început, că regata Győr, disputată recent (bilanțul sportivilor români — 6 locuri I) a constituit un excelent prilej de verificare a pregătirilor, deși pista — pe apă curgătoare — nu favorizează în general obținerea unor rezultate concludente. Pentru etapa actuală evoluțiile juniorilor sînt considerate de antrenori ca satisfăcătoare. Sînt, însă, necesare, cîteva depărtajări valorice și, mai ales, (ne pare bine că antrenorii sînt primii care o fac) aprecieri cît se poate de exigente.

Așa stînd lucrurile, rezultatele de la regata Győr, în ciuda unor victorii de prestigiu, au prilejuit antrenorilor și observații critice importante. Excelente desigur, evoluțiile echipajului de canoe 6 + 1 (concurînd pe o ambarcațiune a gazdelor) și bună comportarea echipajului de K 4—500 m (F). Poate fi apreciată corespunzătoare și evoluția caiaciștilor. Dar, la K 1 și K 2 — 500 m fete reprezentantele noastre au concurat sub așteptări, dovedind o slabă orientare tactică atît la plecarea din start, cît și pe parcursul probei. O teamă exagerată a manifestat canoistul Vasile Serghei creditat cu posibilități mai mari decît cele arătate în proba de simplu. Deși obținuseră în țară rezultate superioare adversarilor lor, nici canoiștii de la dublu n-au confirmat valoarea și speranțele antrenorilor.

Este, se înțelege, nevoie de o muncă intensă din partea antrenorilor și sportivilor pentru ca deficiențele semnalate la această primă confruntare internațională a sezonului să fie grabnic eliminate. Așteptăm „examenele" următoare — competițiile de la Sofia, Bochum, Snagov, Brandenburg.

Slalomul nautic se pregătește de start!

Răspunzînd unor cerințe de evidentă actualitate, federația de specialitate a luat în discuție introducerea competițiilor de slalom nautic în calendarul anului viitor. Sînt propuneri care deschid noi perspective de răspîndire a sporturilor nautice și totodată de afirmare a talentaților noștri caiaciști și canoiști. Reamintind că slalomul nautic figurează — cu un mare număr de probe — și în programul Jocurilor Olimpice, așteptăm concretizarea discuțiilor purtate în ultima ședință a biroului federal.

Timp de meditație...

Funcționînd ca antrenor la Constructorul Timișoara (în prezent — la Politehnica), Octavian Rada s-a făcut vinovat de repetate falsuri atunci cînd era vorba de legitimarea unora dintre sportivii pe care-i pregătea. Notăm ca reprobabilă din toate punctele de vedere, o asemenea comportare care înseamnă în primul rînd o abandonare nepermisă (mai ales unui antrenor) de la normele etice ale vieții noastre sportive.

Adevărul iese însă întotdeauna la lumină. Și iată că analizînd acest caz biroul Federației române de caiac-canoe a hotărît retragerea calității de antrenor a lui Octavian Rada pînă la 1 ianuarie 1972. Timp de meditație...

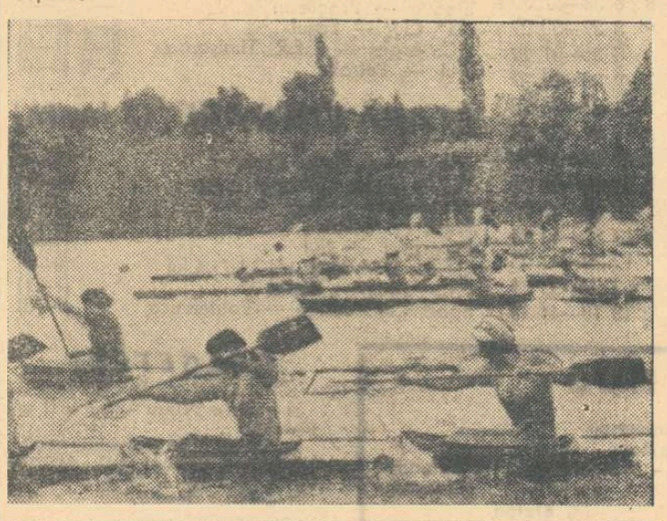

PROGRAM

- JOI (de la ora 9 și 16,00) — serii, recalificări și semifinale la probele olimpice.
- VINERI (de la ora 9,30 și 16,00) — serii, recalificări și semifinale la probele de viteză — 500 m.
- SÎMBĂTĂ (de la ora 9,30 și 14,00) — finale la probele olimpice, de viteză — 500 m și fond — 10 000 m.

AGENDA CAMPIONATELOR ȘCOLARE

După consumarea primei finale a campionatelor republicane școlare, cea de handbal, rezervată elevilor din rețeaua învățămîntului profesional, altele, la fel de interesante, punctează acest sfîrșit de săptămînă precum și cea de a doua jumătate a lunii iunie.

La **Craiova**, de pildă, începînd de vineri, echipele finaliste, participante la divizia școlară de handbal urmează să-și desemneze campioana pe 1971. Turneul se va încheia în ziua de 16 iunie. Între timp, mai precis în zilele de 12 și 13 iunie, orașul **Constanța** va fi gazda întrecerilor școlarilor la gimnastica sportivă, categorii superioare (de la a II-a și pînă la maeștri). **Bucureștiul** — în spețe stadionul Republicii, deci într-un cadru specific marilor competiții — va reuni pe cei peste 400 de elevi din liceele de cultură generală, care au îndrăgit atletismul. Tot o competiție finală, rezervată atleților (dar cu participarea elevilor din școlile profesionale), va avea loc în zilele de 13 și 14 iunie, la **Pitești**. Va fi, cum se așteaptă de altfel, un bun prilej de a constata cîte valori de perspectivă există în acest grup de școli, mai ales pe firul probelor care solicită multă forță și rezistență (sărituri, aruncări, alergări pe distanțe mari). Către sfîrșitul lunii curente, două finale la jocuri sportive: de la 19—23 iunie, la **Piatra Neamț**, cea de volei (școli profesionale) cu participarea a 15 echipe de băieți și a 6 formații de fete, iar de la 20—26 iunie, la fotbal — **București** — întrecere la startul căreia se vor alinia nu mai puțin de 15 echipe, de asemenea din școlile profesionale.

Fără a avea caracter de campionat, dar cu multe afinități cu sportul este de semnalat tabăra de la **Costinești** (17—28 iunie), organizată de C.C. al U.T.C. pentru președinții asociațiilor sportive din școlile generale de 10 ani. Mai bine de 1 000 de elevi se vor iniția în tainele organizării activităților sportive din școli, într-o manieră care vizează îmbletirea muncii teoretice cu cea practică.

Despre campionatele școlare (finalele) programate în luna iulie — nu mai puțin de 10 — într-o agendă viitoare. **(t. st.)**.

„ȘOIMII" — premiați de Viorica Viscopoleanu

Acceptînd invitația conducerii și a elevilor Liceului industrial de construcții din Capitală, de a prezida juriul concursului organizat pentru cunoașterea istoriei Jocurilor Olimpice, campioana olimpică Viorica Viscopoleanu, maestră emerită a sportului, a conferit manifestării un plus de interes. Medalia de aur a marii noastre sportive, cucerită în Mexic, a circulat din mînă în mînă și, privind chipurile elevilor, ne dădeam seama cît de înflăcărați erau ei, și cît de mult ar dori să fie tot astfel răsplătiți pentru succesele sportive.

Și nu este exclus ca pe unii dintre acești talentați școlari-sportivi să-i vedem urcînd pe podiumul de onoare la viitoarele Olimpiade. Cei 600 de sportivi angrenați în activitatea de masă și de performanță formează, de pe acum, un eșalon din rîndul căruia, la unele probe, se desprind cîteva speranțe. Directoarea liceului, ing. Eugenia Bălașa, profesorii de educație fizică Dorina Brînzei și Ion Tudor ne-au vorbit, în acest sens, de atleții Nicolae Constantin (anul III), Ilie Mihai (anul IV), Andrei Lascu (anul II), Elena Condraschi și Margareta Stoian (anul I) și despre alții, investiți, deocamdată, doar cu tricourile și medaliile de campioni ai liceului pe anul școlar 1970—1971.

Asociația „Șoimii" (președinte elevul Mihai Monor) și-a încheiat anul cu un frumos bilanț sportiv. De aceea, a și fost deosebit de plăcut pentru Viorica Viscopoleanu să înmîneze trofeele cîștigătorilor concursului „Cine știe cîștigă" (Viorel Costache — anul I B, Ștefan Alexandru — anul II D, Ion Fiscuteanu — anul IV C și Tudor Neagu — anul IV C), precum și celor care au devenit campioni ai liceului.

Ion GAVRILESCU

Moment solemn. Viorica Viscopoleanu înmînează premiul unuia dintre cîștigătorii concursului avînd ca temă istoria Jocurilor Olimpice.
Foto: Theo MAGARSCHI

HANDBAL

Finala campionatului școlilor profesionale

GR. ȘC. CHIMIE CRAIOVA (băieți) ȘI ȘC. PROF. TEXTILA BUHUȘI (fete) — MERITUOASE CAMPIOANE

Timp de 4 zile în Capitală s-a disputat finala campionatului republican de handbal rezervată școlilor profesionale. 23 de reprezentative au venit la București pentru a-și apăra șansele de a ocupa un loc, cît mai sus, în ierarhia sportivă. Încă de la festivitatea de deschidere, obrajii îmbujorați, de emoții și de nădejdi, anunțau ambițiile tinerilor handbaliști.

Întîlnirile s-au disputat concomitent pe două baze sportive: la „Olimpia"-băieții și la Grupul școlar construcții-montaj — fetele. Nu putem trece mai departe fără a aminti că această a doua frumoasă bază sportivă, amenajată din inițiativa și sub atenta supraveghere a directorului școlii, prof. I. Pelinescu, a fost inaugurată chiar duminică, la deschiderea finalelor.

Întrecerile celor 15 echipe de băieți — dispuse în 4 serii — au evidențiat, din chiar prima zi a finalelor, valoarea ridicată a majorității „combatantelor". Din rîndul lor s-au detașat clar, reprezentativele Grupului școlar chimie Craiova (prof. Dan Florea) și Școlii profesionale Tractorul Brașov (prof. Tiberiu Orban), care s-au calificat în turneul final, cîștigînd toate jocurile din serii. Alături de ele, în disputa pentru locurile I—IV au mai intrat echipele Grupului școlar comercial „N. Kretzulescu" București (prof. Ana Niea) și Școlii profesionale de mecanici agricoli Caracal (prof. Ilie Dondoe).

Derbyul, care a opus echipele din Craiova și Brașov, a revenit primei formații, cu scorul de 25—17 (11—6). Dintre jucătorii celor două echipe i-am remarcat, pentru marile lor posibilități de afirmare, pe **Gh. Firțulescu, Ilie Bălașa, Marin Colteve** și **Mihai Enache** (Grupul școlar chimie Craiova), **Mihail Graef** și **Wolkmar Tittes** (Școala profesională Tractorul Brașov). Elevii craioveni au cîștigat titlul de campioni fără a pierde vreun meci, lucru edificator în privința valorii echipei.

La fete, unde au participat 8 echipe, dispuse pe două serii, sarcina handbalistelor de la Școala profesională textilă Buhuși (prof. Mircea Crețu), a fost neașteptat de facilă. „Pepiniera" divizionarei A, Textila Buhuși, s-a dovedit extrem de productivă și se pare că în puțin timp, multe jucătoare din această echipă vor promova în rîndurile formației de senioare. Ca și colegii lor din Craiova, viitoarele textiliste au dominat categoric întrecerile, învingîndu-și toate adversarele și surclasînd principala favorită la titlu — Școala profesională alimentară Galați, cu un scor concludent: 22—7!

La încheierea întrecerilor a avut loc o frumoasă festivitate de premiere în care cîștigătorii au primit tricouri și medalii de campioni, diplome și numeroase premii în obiecte. Iată clasamentele finale: **MASCULIN: 1. Grupul școlar chimie Craiova; 2. Școala profesională Tractorul Brașov; 3. Școala profesională de mecanici agricoli Caracal; 4. Gr. școlar comercial „N. Kretzulescu" Buc. FEMININ: 1. Șc. prof. textilă Buhuși; 2. Șc. prof. alimentară Galați; 3. Gr. școlar UCECOM Breaza; 4. Gr. școlar construcții montaj-București.**

Horia ALEXANDRESCU

MOTO

Echipa României pentru „Cupa Dunării"

Peste cîteva zile se inaugurează o nouă ediție a „Cupei Dunării" la motocros, competiție care reunește alergători din Uniunea Sovietică, Cehoslovacia, Iugoslavia, Ungaria, Bulgaria și România. Prima etapă este programată duminică, pe un traseu ales în apropierea orașului iugoslav Trzic.

Cei doi antrenori ai lotului republican, **Traian Macarie** și **Otto Stefani** au selecționat pentru întrecerile de duminică pe următorii motocicliști: **Ștefan Chițu, Aurel Ionescu, Adam Crisbai** și **Mihai Banu**, la care s-a apelat în ultimul moment, deoarece **Cristian Dovids** s-a îmbolnăvit. Echipa țării noastre părăsește astăzi Capitala.

ÎNCEPE CAMPIONATUL DE DIRT-TRACK...

Pista stadionului Voința din Sibiu găzduiește duminică prima fază a campionatului național de dirt-track, care se va desfășura în cinci etape. Și-au anunțat participarea concurenți din București, Arad și Sibiu.

...IAR CEL DE VITEZĂ SE REIA LA GALAȚI

Campionatul republican de viteză pe circuit se reia la 20 iunie, la Galați, cu desfășurarea etapei a treia. În marele port de la Dunăre se fac pregătiri pentru buna desfășurare a întrecerilor, campionatul constituind al doilea concurs de acest gen programat în localitate.

MOTOCROSIȘTI ROMÂNI ÎN AUSTRIA

Concursul internațional de motocros desfășurat în localitatea Schwanenstadt din Austria a fost cîștigat de alergătorul suedez Aberg Bengt. Motocrosiștii români Ștefan Florian și Paul Filipescu s-au clasat pe locurile 10, și respectiv, 12.

AUTOMOBILISM

„NISIPURILE DE AUR" UN RALIU GREU PENTRU AUTOMOBILIȘTII NOȘTRI

De cîteva zile, șapte echipe românești se află în Bulgaria căutînd să se familiarizeze cît de cît cu dificilul traseu al Raliului „Nisipurile de aur", care începe astăzi cu prima probă specială: un circuit de viteză.

Startul în raliul propriu-zis se va da mîine dimineață și probabil că vor răspunde prezent la apel majoritatea echipajelor înscrise și al căror număr se ridică la 80. Ele au de înfruntat un traseu lung de 2 381 km, desfășurat mai ales în regiunile de munte și pe drumuri dificile care vor pune nu numai pe concurenți, ci și mașinile lor la grele încercări. De altfel, tocmai dificultatea traseului și starea drumurilor a determinat A.C.R. să nu trimită la această întrecere o echipă reprezentativă, ci doar un echipaj format din **Eugen Ionescu-Cristea** și **Petre Vezeanu**, echipaj care concurează pe o mașină R-3 Gordini (de grupa II) a clubului, reparată în grabă în ajunul plecării. Va fi, în schimb, prezentă la start echipa „Dacia" a U.A. Pitești, formată din patru echipaje, dintre care trei cele mai omogene (**Marin Dumitrescu — Șt. Iancovici; Gh. Morassi — Florin Morassi** și **I. Răuță — I. Girjoabă**) sînt și constant printre cele mai bune în ultima vreme.

Alături de acestea vor lua startul și două echipe individuale plecate mai mult din motive turistice (D. Stanciu — Gubăuceanu și Șanta — Totescu).

Față de această reprezentare, automobilismul nostru are puține șanse să se remarce în clasele respective, la start fiind prezente o serie de mașini cunoscute pentru valoarea lor (2 Porsche 911, Renault Alpin, 7 BMW etc.) conduse de piloți cu experiență, mai ales pe drumuri dificile. Oricum, este interesant de urmărit evoluția alergătorilor noștri într-o companie valoroasă și pe un traseu ce pretinde o deosebită rezistență, ei avînd de pilotat timp de aproape 43 de ore (2 nopți întregi) cu o pauză doar de 4 ore la Sofia. De fapt această pauză împarte raliul în două etape (prima de 1 724 km și a doua de 657 km). Menționăm că excepțînd cîteva scurte sectoare de drumuri foarte dificile, media orară este în rest de peste 60 km și că pe traseu se dispută **10 probe speciale de viteză**.

Raliul se va încheia duminică, tot la „Nisipurile de Aur", cu o probă de îndemînare.

RUGBY

UNIVERSITATEA TIMIȘOARA — C.S.M. SIBIU 3-3

Deși disputată pe un teren îmbibat cu apă, întîlnirea restantă de rugby dintre **Universitatea Timișoara** și **C.S.M. Sibiu** a oferit un joc viu. Timișorenii, din rîndul cărora a lipsit Răscanu (accidentat) s-au lăsat dominați majoritatea timpului, nemairealizînd cunoscutul lor joc deschis, la mînă, cu șarje pe treisferturi. Sibienii au luptat cu ardoare pentru fiecare balon, obținînd pe merit un nesperat rezultat de egalitate: 3—3 (3—3), punctele fiind realizate de Munteanu (C.S.M.) și Duță (U) din lovituri de pedeapsă.

Vineri după-amiază, de la ora 17, pe stadionul Politehnica, **Universitatea** va susține a doua restanță în compania **Agronomiei Cluj**.

P.ARCAN— coresp. principal

NOILE RESPONSABILITĂȚI ALE HOCHEIULUI

(Urmare din pag. 1)

se încredințează pentru a doua oară cinstea de a organiza grupele B și C ale campionatului mondial, că Federația internațională a desemnat drept gazdă pentru Congresul său de vară localitatea Mamaia.

DEZVOLTAREA BAZEI MATERIALE

În planurile de investiții ale mișcării sportive din ultimii ani a figurat constant amenajarea de patinoare artificiale. Într-un răstimp scurt, România — care avea o singură suprafață de gheață fabricată (la București) — a ajuns să dispună de patru arene moderne, printre care două acoperite. Acțiunea este în plină desfășurare și, după București, Galați, Poiana Brașov, Miercurea Ciuc, alte orașe vor căpăta patinoare artificiale: Timișoara, Constanța, Ploiești, Cluj, Suceava. Pînă la sfîrșitul acestui cincinal, numărul lor va crește și mai mult, ceea ce va îngădui hocheiului să îmbrățișeze o geografie vastă, dîndu-i, în ierarhia sportului românesc, locul pe care îl merită.

În aceste condiții se pune însă acut problema cadrelor de tehnicieni care să poată pregăti masele de copii ce vor fi aduse pe gheață. Ei trebuie recrutați, în primul rînd, dintre jucătorii fruntași de azi care, într-un viitor mai apropiat, sau mai îndepărtat, vor părăsi în mod inevitabil, arena competiției. Varga și G. Szabo și-au și luat brevetele de monitori, iar la Galați, Corduban, Paraschiv și Trăușan își fac ucenicia în munca cu juniorii și elevii. Dar, obiectivul trebuie să stea constant în preocupările federației, să se întreprindă acțiuni organizate în acest scop, ca nu cumva să ne pomenim în situația paradoxală de a avea gheață și a nu ști ce să facem cu ea!...

DRUMUL SPINOS AL REÎNTOARCERII

Echipa națională și-a fixat ca punct principal în planul de activitate, revenirea în grupa B a campionatului mondial, părăsită atît de dramatic în martie 1970, la București. Ea a reușit să facă aceasta. De anul trecut conducerea tehnică a lotului a fost adus un cuplu de antrenori români, **Mihai Flamaropol** și **Zoltan Czaka**, două foste glorii ale crosei, care au apropiat măiestriei lor de jucători, virtuțile mult mai dificile ale artei pedagogice.

Colaborînd în permanență (în ciuda uriașei rivalități dintre cluburile unde activează, Dinamo și Steaua), cei doi specialiști au reușit să redea echipei încrederea în forțele ei, i-au impus o altă tactică, de ofensivă, adaptată posibilităților fizice și temperamentului ei.

Apreciind ca pozitive randamentul și evoluțiile reprezentativei, nu putem ignora faptul că ea a întîlnit în grupa C adversari mai slabi, că lotul nostru național este încă restrîns, avînd cel mult 20 de jucători, că — cu o singură excepție (Bașa) — îl furnizează doar două cluburi (Steaua și Dinamo) și că, în aceste condiții, nu există elementul de concurență, de întrecere, care stimulează și generează progresul.

IN CAMPIONAT, ACELAȘI DUEL DINAMO — STEAUA

Principala competiție internă, campionatul național, a fost în acest an mai interesantă, ceva mai echilibrată, de o valoare tehnică superioară. Dar, lupta pentru supremație s-a redus la eternele derbyuri dintre DINAMO și STEAUA. Profitînd de un complex favorabil de împrejurări, refluxul de formă al steliștilor din finalul întrecerii, DINAMO a reușit marele event, cîștigînd și campionatul și cupa. Este, fără îndoială, un succes cu totul remarcabil.

STEAUA a început foarte puternic competiția și după primele două tururi părea că-și va înscrie ușor în palmares cel de-al 14-lea titlu de campioană. Dar o cădere neașteptată spre sfîrșit, determinată mai de grabă de oboseala nervoasă a jucătorilor, produsă într-un moment cînd adversara sa, Dinamo, se afla moralmente în plină ascensiune și Steaua n-a mai avut resurse să se redreseze, pierzînd și campionatul și cupa.

Doar AVÎNTUL MIERCUREA CIUC s-a apropiat pe alocuri de nivelul celor două fruntașe. Antrenorul **Ludovic Puskaș** a dispus însă de un lot neomogen, avînd doar cîteva individualități de certă valoare (Pop, Bașa, Oswath). Existența noului patinoar acoperit, va permite în viitor Harghitei să-și redobîndească faima unui mare rezervor de talente.

AGRONOMIA CLUJ a marcat un reviriment în ultimele tururi ale campionatului. Echipa lui **Naghi** și **Cozan** este masivă, dar îi lipsesc încă multe, foarte multe ore de gheață. După un început promițător formația INSTITUTULUI DE PETROL, GAZE și GEOLOGIE a terminat campionatul greu, pe penultimul loc. În sfîrșit, AVÎNTUL GHEORGHIENI a depus eforturi eroice ca să reziste unui campionat prea greu pentru un colectiv aflat abia acum în procesul de maturizare.

Apreciind pașii înainte care s-au făcut în organizarea și desfășurarea principalei competiții naționale, nu avem dreptul să ocolim limitele, ci adică decalajul valoric flagrant existent între echipe (ilustrat de cîteva scoruri dezonorante pentru un campionat al primei divizii), mentalitatea resemnării și a suficienței care operează copios în activitatea unora dintre antrenorii noștri, aportul firav pe care centrele de tradiție îl aduc la împrospătarea reprezentativei țării.

EXEMPLUL GALAȚIULUI SĂ FIE MOLIPSITOR!

Sezonul hocheistic 1970—1971 va rămîne memorabil, printre altele, și datorită apariției explozive în perimetrul activității lui a unui nou centru care aspiră, cu temeritate neascunsă, la hegemonie: Galațiul.

Cu un an și jumătate în urmă lua ființă aici un patinoar artificial. Doi tehnicieni cu vastă experiență, **Ion Tiron** și **Ștefan Tomovici**, au alcătuit apoi o echipă. Cele mai multe elemente le-au fost furnizate de la Rădăuți (patima pentru hochei îi cheamă pe jucători spre locurile unde au gheață...). Bucurîndu-se de sprijinul total al Consiliului județean, dar lucrînd consecvent, prospectînd cu atenție școlile, aducînd mase mari de copii pe gheață, angrenînd în munca de instructori pe cîțiva dintre oamenii de bază ai primei formații: Tiron și Tomovici au reușit, în mai puțin de un an, lucruri deosebite.

În acest context, punînd în balanță condițiile materiale, tradiția, posibilitățile de selecție, **nu ne putem declara mulțumiți de aportul pe care îl aduce Bucureștiul la ridicarea noilor generații de hocheiști.** Este, de pildă, cu totul regretabil faptul că o secție de forța aceleia de la Dinamo nu și-a trimis echipa de copii (campioană pe Capitală) la finala competiției.

Experiența Galațiului, deci, poate constitui un exemplu și un îndemn. Mai cu seamă pentru orașele care vor include abia acum în baza lor materială patinoare artificiale, **deoarece ea demonstrează elocvent că atenția principală trebuie acordată grupelor de copii, că rezerva principală de cadre a hocheiului o constituie școala și cartierul.**

NE AȘTEAPTĂ UN SEZON FOARTE GREU

Ca de obicei, vacanța hocheiștilor s-a încheiat la 15 mai. Echipele și-au început pregătirea, deocamdată pe uscat, urmînd ca din iulie să iasă pe gheață.

Avem în față un sezon foarte greu, foarte încărcat. Noile condiții materiale, infinit superioare asigurate acestui sport, reclamă rezultate pe măsura lor. Să nu facem, totuși, greșeala cerîndu-le imediat, dar nici să nu le așteptăm ani și ani. Grupa B a campionatului mondial se va desfășura la București, grupa C la Miercurea Ciuc. În România, „zodia hocheiului" abia a început. Peste cîțiva ani vom putea sta de vorbă de pe cu totul alte poziții!

De pe cuprinsul țării

„CUPA VOINȚA"...

În organizarea asociației Voința s-a desfășurat, în pădurea Repedea de lîngă Iași, a doua ediție a „Cupei Voința" la orientare turistică. Au participat 65 de sportivi de la cluburile și asociațiile Voința Cluj, Nicolina, Universitatea și Voința Hîrlău. Printre cei mai buni s-au dovedit a fi: **N. Luchian, E. Stan, Gh. Topală, V. Sucea** (juniori), **R. Budei, M. Asandrei** (seniori).

Trofeul a fost cîștigat de reprezentativa asociației **Voința Iași**, care a ocupat locul întîi în clasamentul general.

D. DIACONESCU-coresp.

...ȘI „CUPA GENȚIANA", LA ORIENTARE TURISTICĂ

„Cupa Gențiana", organizată de C.J.E.F.S. Timiș a devenit tradițională printre competițiile de orientare din țara noastră, ea aflîndu-se acum la a V-a ediție. La întreceri, care au avut loc în munții Zarandului pe Valea Frumoasă, în două etape de zi, au participat 200 de sportivi din 14 județe. Iată învingătorii: **Suzana Földvari** și **Cornelia Oprișiu** (Clujana Cluj), **D. Farcaș, M. Chervoșan** (Strungul Arad), **Clara Szabo** (Metalul roșu Cluj), **O. Lexen**, (Rulmentul Brașov), **Nidia Riurbaș** (Dumbrava Sibiu), **A. Marton** (Clujana Cluj).

În „Gentiana pionierilor", la fete locul întîi a revenit Casei pionierilor din **Timișoara**, iar la băieți, Casei pionierilor din **Hunedoara**.

P. ARCAN-coresp.

ÎNTÎLNIRE JUBILIARĂ

La Liceul nr. 4 cu program de educație fizică din Galați s-a staționicit o frumoasă tradiție. La finele fiecărui an școlar, au loc două interesante întîlniri de baschet: echipa absolvenților jucînd, pe rînd, cu selecționata școlii și cu selecționata cadrelor didactice. Anul acesta, într-o atmosferă sărbătorească, a avut loc ediția jubiliară, a X-a, cu care prilej au fost înmînate numeroase premii.

T. SIRIOPOL-coresp.

SE REFACE STADIONUL DIN GHERLA

În urma calamităților naturale din primăvara anului trecut, stadionul din orașul Gherla a fost în mare măsură distrus. După retragerea apelor s-a trecut de îndată la reamenajarea lui. Au fost refăcute: canalizarea, gardul, instalațiile vestiarelor. În prezent, se lucrează la nivelarea și gazonarea terenului, la recondiționarea pistei de atletism. De menționat faptul că la activitatea de șantier și-au adus un aport substanțial membrii asociațiilor sportive C.I.L. Gherla, Someșul, I.G.O., care au prestat multe ore de muncă patriotică.

D. VATAU-coresp.

FOTBAL FEMININ LA REGHIN

După cum ne informează M. BOERU din Reghin, asociația sportivă „Avîntul" din localitate a organizat o reușită duminică sportivă. Principala atracție a constituit-o, meciul de fotbal feminin dintre echipele **Liceului nr. 1** și **Liceului nr. 2**. La capătul unei pasionante dispute, fotbalistele de la Liceul nr. 1 au învins cu 3—0.

Mare e grădina..., fotbalului!

CEL MAI TEHNIC HALTEROFIL

În sala complexului sportiv „Dacia" din Bistrița, din inițiativa A.S. Dacia, s-a desfășurat un concurs dotat cu cupa „Cel mai tehnic halterofil", organizat în scopul de a depista elemente talentate, de a face o cît mai largă popularizare acestui sport. Halterofilii, împărțiți în două grupe: avansați și începători, au încercat să facă dovada unei bune pregătiri, aruncînd în luptă toate cunoștințele de care dispun. Cei mai buni au fost: **Ioan Prejea** (avansați) și **Dinu Deac** (începători).

Cupe, echipament sportiv și diplome au răsplătit la sfîrșitul concursului pe cei evidențiați.

I. TOMA-coresp.

FESTIVAL CULTURAL-SPORTIV LA PLOIEȘTI

Pe baza sportivă a asociației Prahova Ploiești a avut loc un festival cultural-sportiv organizat de Uzinele „1 Mai". Programul sportiv a cuprins o întîlnire de fotbal old-boys (secțiile mecanică 1 și 2), una de handbal (Prahova — Voința), întreceri de atletism, înot și sărituri. Seara, pe estrada de la strandul uzinei, echipele artistice de amatori au oferit celor peste 1 500 de spectatori un frumos moment artistic.

FL. ALBU — coresp.

EXCURSIILE LUNII IUNIE

Și în luna iunie continuă atribuirea de excursii în GRECIA, la tragerile obișnuite LOTO și PRONOEXPRES.

Excursiile se acordă în cadrul valorii unitare a cîștigurilor la următoarele categorii:

— categoria 3 (extragerea I) și categoria B (extragerea a II-a) la Pronoexpres;

— categoria 3 (extragerea I) și categoria C (extragerea a II-a) la Loto;

Precizăm că excursiile în GRECIA au o durată de 8 zile, deplasarea făcîndu-se cu avionul, iar costul unei călătorii este de 7.000 lei.

În programul acestei excursii figurează turul orașului ATENA, precum și vizitarea Templului lui Zeus și Acropolis. De asemenea, vor fi efectuate excursii la Delphi, Argolida și Pireu, iar la ATENA se vor mai vizita stadionul, Academia, Universitatea și Muzeul arheologic.

NUMERELE EXTRASE LA CONCURSUL PRONOEXPRES NR. 23 DIN 9 IUNIE 1971

Fond general de premii: 2.472.966 lei din care 1.410.111 lei report

Extragerea I: 1 28 17 37 9 43
Fond de premii: 1.692.654 lei din care 1.140.433 lei report cat. 1
Extragerea a II-a: 30 33 32 22 31

Fond de premii: 780.912 lei din care 269.678 lei report cat. A

CÎȘTIGURILE TRAGERII LOTO DIN 4 IUNIE 1971

Extragerea I: Categoria 1: 1 variantă 100% 100.000 lei și 4 variante 10% a 10.000 lei; a 2-a: 7 a 13.014 lei; a 3-a: 13,55 a 6.723 lei; a 4-a: 32,90 a 2.769 lei; a 5-a: 100,40 a 907 lei; a 6-a: 262,05 a 348 lei.

Report categoria 1: 43.413 lei

Extragerea a II-a: Categoria A: 1 variantă 50% a 100.000 lei și 1 variantă 10% a 20.000 lei; B: 1,35 a 57.399 lei; C: 9,65 a 8.030 lei; D: 11,55 a 6.709 lei; E: 25,65 a 3.021 lei; F: 47,20 a 1.642 lei.

Report categoria A: 31.603 lei
Ambele extrageri: Categoria Z: 1156,65 a 100 lei

Rubrică redactată de LOTO-PRONOSPORT.

PRIMELE ANTRENAMENTE ALE BOXERILOR ROMÂNI LA MADRID

● Năstac se simte mai bine ● Pugiliștii sovietici sînt favoriți

● Se vor efectua controale anti-doping

MADRID, 9 (prin telefon). — Presa spaniolă acordă atenție specială campionatelor continentale de box care vor începe vineri (n. r. mîine) la Palatul sporturilor din Madrid. Sosirile echipelor participante sînt tot atîtea prilejuri de reportaje și interviuri pentru ziariștii madrileni. Primii oaspeți ajunși aici au fost sportivii sovietici. Ei prezintă, așa cum s-a mai anunțat, o garnitură puternică, din care nu lipsesc campionul olimpic la categoria pană, Sokolov, și campionul european la „mijlocie mică", Tregubov, care — vă mai amintiți probabil — a fost declarat cel mai tehnic boxer al campionatelor europene de la București. Surprinzător, greul Saroian nu a fost selecționat, fiind preferat în locul său tînărul Cernîșev.

O dată cu pugiliștii sovietici a sosit în capitala Spaniei și echipa Ungariei, condusă de cunoscutul Laszlo Papp. Boxerii maghiari au ca vedete pe campionii europeni de la București, Gedö și Orbán. Nu lipsesc din formație nici redutabilii Kajdi și Badari.

PRESA SPANIOLĂ DESPRE ECHIPA ROMÂNIEI

Marți, aproape de miezul nopții, au coborît pe aeroportul din Madrid, dintr-un avion al companiei Iberia, cei 11 reprezentanți ai României. În ciuda orei tîrzii, delegația română a fost întîmpinată de reprezentanți ai federației gazdă, care i-au condus pe campionii europeni Dumitrescu, Cuțov, Alexe și pe ceilalți, la hotelul „Conde Duque", unde vor locui în perioada campionatelor.

Cronicarii spanioli de box consideră drept cei mai puternici pugiliști care vor urca pe ringul de la Palatul sporturilor pe reprezentanții Uniunii Sovietice și ai României. Comentatorul ziarului madrilen „Ya" a publicat un articol în care se subliniază prezența la campionate a **„excelenților boxeri români Aurel Dumitrescu, Calistrat Cuțov și Ion Alexe, campioni de necontestat ai Europei".**

Într-o discuție pe care am avut-o cu reputatul ziarist Fernando Vadillo, șeful rubricii de box a ziarului „As", acesta ne-a declarat: **„Îi cunosc bine pe pugiliștii români. I-am văzut boxînd la ei acasă, la București, și în alte cîteva competiții internaționale de amploare din diferite țări. Sînt sigur că ei vor juca un rol important în lupta care se va da pentru medaliile de aur ale actualei ediții a campionatelor europene. Am convingerea că românii vor intra cu ușurință în grațiile spectatorilor spanioli, care apreciază stilul de luptă energic, bătăios, caracteristic majorității boxerilor din România".**

După o noapte de odihnă, pugiliștii noștri au făcut miercuri dimineață un ușor antrenament la care a participat, bineînțeles cu un efort redus, și Al. Năstac care, după cum se știe, nu se simțea prea bine la plecarea din București. Medicul delegației noastre, dr. Radovici, ne-a asigurat că Năstac va fi recuperat.

GAZDELE SÎNT OPTIMISTE

Deși au participat la campionatele europene de box amator încă de la prima lor ediție (Stockholm — 1925) pugiliștii spanioli nu au jucat niciodată un rol deosebit în această competiție. Doar un singur sportiv, „musca" Martinez, a izbutit să cucerească titlul continental. Evenimentul s-a petrecut în urmă cu un sfert de secol, în 1947, la europenele de la Dublin. De atunci, nici o medalie de aur n-a mai apărut în palmaresul amatorilor spanioli.

În ciuda acestui palmares modest, gazdele sînt acum optimiste. De la Torrelodones, localitate situată la 38 km de Madrid, unde sînt cantonați boxerii spanioli, sosesc vești care au darul să-i bucure pe madrileni. Antrenorul Manuel Santacruz susține că băieții săi sînt într-o formă excelentă și speră să cucerească o medalie de aur cu „semimusca" José Enrique Rodriguez, succesorul lui Escudero, medaliat cu bronz la europenele de la București. Mijlociul Varon, semigreul Galvez și greul Inarra sînt de asemenea considerați printre favoriți.

UN SIMPOZION MEDICAL

Ședințele de lucru ale comisiei medicale a A.E.B.A. s-au desfășurat la Madrid, la ele luînd parte ca secretar general al acestui organism, medicul român dr. Ionel Stănescu. În prima parte a lucrărilor a fost pregătit un simpozion ce va avea loc în capitala Spaniei, la 10 iunie, tratînd următorul subiect: **„Prevenirea traumatismelor în box și asistența medicală ce trebuie acordată sportivilor în timpul campionatelor europene".**

A fost alcătuită, totodată, o comisie antidoping care va controla la fiecare gală, cîte doi sportivi desemnați prin tragere la sorți. Rezultatul examenului urmează să fie anunțat după 24 de ore, iar boxerii găsiți în culpă vor fi excluși din campionat.

Joi (n.r. azi) dimineață au loc obișnuitele operațiuni dinaintea întrecerii: cîntarul sportivilor, vizita medicală și tragerea la sorți pentru stabilirea programului.

Paul OCHIALBI
Petre HENȚ

sportul în lume

Corespondență specială pentru „SPORTUL"

DEȚINĂTORII CUPEI EUROPEI FAVORIȚI ÎN „PATRULATERUL" ATLETIC DE LA TORINO

La sfîrșitul acestei săptămîni are loc la Torino meciul de atletism dintre reprezentativele masculine ale Italiei, Norvegiei, R. D. Germane și României. O scurtă trecere în revistă a atleților din R. D. Germană care vor fi prezenți la această reuniune nu este desigur, lipsită de interes.

De la început trebuie spus că această primă mare confruntare constituie un valoros criteriu de selecție în vederea campionatelor europene de atletism de la Helsinki. Iată de ce pentru antrenorii și sportivii prezenți la Torino reuniunea aceasta capătă o semnificație deosebită.

La 100 m Manfred Kokot a realizat, recent, un rezultat excelent: 10,0! Dar, după acest record al țării care egalează recordul european, Kokot a suferit o ușoară întindere de ligament, așa încît participarea sa nu este certă. În schimb, prezența lui Herman Burde din Potsdam — un alt sprinter de valoare, care a alergat 100 m în 10,2 este sigură. În probele de 400, 800, 1500 și 3000 m, atleții din R. D. Germană se află într-o formă destul de slabă. Unii sînt accidentați (Dieter Fromm, Manfred Matuschewski), iar cei tineri nu dețin performanțe deosebite. Pe 5000 m, Bernd Siessner este favoritul probei, în schimb pe 10 000 m nu a apărut încă un alergător care să se apropie măcar de valoarea lui Jürgen Haase.

La prăjină, Wolfgang Nordwig nu pare să aibă contracandidat, dar principalul lucru îl constituie rezultatul pe care-l va obține. De la Nordwig așteptăm în curînd o performanță de 5,50 m!

La aruncări, atleții R. D. Germane au obținut în acest an rezultate promițătoare în special la greutate. Hartmut Briesenick este proaspăt recordman european, Dieter Hoffmann, Hans Peter Gies și Dieter Prolius sînt toți aruncători de peste 20 metri.

Campionul olimpic în proba de 50 km marș, Dieter Hohne a realizat recent o performanță uluitoare în această probă: 3 h 47:09,2. Dar rezultatul nu a putut fi omologat, deoarece la remăsurarea distanței s-a constatat că traseul a fost mai scurt cu 93 de metri.

Prin prisma rezultatelor cbținute în acest început de sezon atletic, atleții R. D Germane se prezintă la Torino ca favoriți. Fără îndoială, succesul lor va fi determinat de unele victorii la aruncări și sărituri — pentru că la celelalte discipline (în special la semifond) performanțele lor sînt încă destul de modeste. Dacă mi s-ar cere un pronostic asupra rezultatului final aș putea răspunde cu următorul clasament: 1. R. D. Germană, 2. Italia, 3. România, 4. Norvegia. Dar, surprizele nu sînt excluse nici în atletism.

Klaus SCHWARZ
Deutsches Sportecho-Berlin

Hermann Burde (stînga) unul din fruntașii sprintului din R. D. Germană preia ștafeta de la coechipierul său Harold Eggers în proba de 4×100 m disputată în finala Cupei Europei.

BILEK ȘI VERŐCZI LIDERE ÎN TURNEUL DE LA BUDAPESTA

BUDAPESTA, 9 (Agerpres). — În runda a 8-a a turneului feminin de șah de la Budapesta, maestra română Margareta Perevoznic (cu piesele albe) a învins-o pe Sinka (Ungaria). Bilek a cîștigat la Vokralova, Keller la Kalchbrenner, Porubski la Honfi și Veröczi la Heemskerk. A fost consemnată remiza în partida Usakova-Karakas. Partida Pogorevici — Finta s-a întrerupt.

În clasament conduc Bilek și Veröczi (ambele Ungaria), cu cîte 5½ p, urmate de Perevoznic (România), Porubski (Ungaria) — 5 p, Pogorevici (România) — 4½ p (1), Heemskerk (Olanda) — 4½ p.

FAVORITUL NR. 1 ÎNVINS ÎN TURNEUL DE TENIS DE LA BRISTOL

LONDRA, 9 (Agerpres). — În cadrul turneului de tenis „open" de la Bristol jucătorul iugoslav Pilici l-a învins cu 9—8, 6—4 pe australianul Newcombe, favoritul nr. 1 al concursului.

Alte rezultate: Lutz (S.U.A.)-Barth (S.U.A.) 7—5, 6—3, 6—4; Crealy (Australia)-Carmichael (Australia) 3—6, 9—7, 6—3; Gimeno (Spania)-Alexander (Australia) 6—2, 6—4; Okker (Olanda)-Cox (Anglia) 6—0, 6—2.

● Turneul de la Beckenham (Anglia) a continuat cu partidele din turul II (proba de simplu masculin). Stan Smith (S.U.A.) l-a eliminat cu 6—2, 6—2 pe Hordijk (Olanda), iar Clark Graebner (S.U.A.) a cîștigat cu 6—2, 6—3 în fața englezului J. Barrett.

Primul tur al probei de simplu femei a oferit două surprize: Patty Reese (S.U.A.) a învins-o cu 6—4, 6—4 pe Winnie Shaw (Anglia), iar Kris Kemmer (S.U.A.) a eliminat-o în două seturi (6—4, 8—6) pe australianca Helen Gourlay.

ORE DE ANTRENAMENT

(Urmare din pag. 1)

Barthes, el a găsit resurse să termine învingător, după întreruperea jocului, care se prelungise prea mult în seara primei zile. În „sferturi", cu Gulyas, tenismanul din Split a făcut o adevărată demonstrație de forță, impresionînd în special prin regularitatea serviciilor și „dreptele" sale foarte bine dirijate. Franulovici joacă bine din mișcare, lovind eficace mingea din toate pozițiile. E drept, toate aceste calități au pălit în semifinala ce avea s-o piardă în fața lui Jan Kodes, cîștigătorul concursului. Dar, așa cum am mai avut ocazia să scriem, campionul de la Roland Garros a jucat la o valoare foarte greu de egalat.

Căpitanul nejucător al echipei iugoslave, ing. Radmilo Nikolici, nu ni s-a părut dornic să divulge componența formației pe care o va alinia, de vineri, în meci. **„Sînt mulțumit de felul cum joacă amîndoi posibilii coechipieri ai lui Franulovici** — s-a rezumat el să spună în declarațiile făcute. **Între Iovanovici și Spear voi alege doar în ziua tragerii la sorți".** Reamintim că aceasta este programată pentru azi, la ora 12, în saloanele hotelului Lido. Atunci, vom cunoaște numele și ordinea de apariție pe teren a adversarilor lui Ilie Năstase și Ion Țiriac. Mai este puțin...

SĂ NE CUNOAȘTEM PARTENERII DE ÎNTRECERE

ZELIKO FRANULOVICI

24 ani, înălțime — 1,82 m, greutate — 75 kg. Este student în anul III al Facultății de drept a Universității din Split. A început să practice tenisul la vîrsta de 9 ani. S-a afirmat repede în elita tenisului european și mondial, numele său fiind înscris drept cîștigător al multor întreceri de anvergură. Activează la Tenis Club Split. Este un jucător cu multă experiență, posesor al unor lovituri puternice, mai ales de pe partea dreaptă a terenului.

BORA IOVANOVICI

22 ani, înălțime — 1,75 m, greutate — 73 kg. Este absolvent al Facultății de filologie (specialitatea limbile franceză și engleză). Practică tenisul de la vîrsta de 16 ani. În 1961 și 1963 a fost cotat printre primii zece tenismeni din lume. De trei ori campion al Iugoslaviei (1961, 1963, 1965) și de două ori campion internațional al țării sale. Este membru al clubului Medveșciak din Zagreb. Are multă mobilitate în joc, bune execuții ale voleului.

NIKOLA SPEAR

27 ani, înălțime — 1,80 m, greutate — 79 kg. Este absolvent al Facultății de filologie din Belgrad. Joacă tenis de la vîrsta de 12 ani. La debut s-a afirmat, cucerind titlul de campion de copii al Iugoslaviei. În anul 1970 a fost clasificat tenismenul nr. 2 al țării sale. Face parte din clubul Partizan Belgrad. Este un jucător cu o putere de luptă exemplară, foarte mobil, cu lovituri de pe partea stîngă bine plasate.

VELO KUUSEMIAE — RECORDMAN AL U.R.S.S. LA ARUNCAREA DISCULUI

MOSCOVA, 9 (Agerpres). — Cu prilejul unui concurs de atletism desfășurat la Tallin, Velo Kuusemiae a stabilit un nou record unional în proba de aruncarea discului cu performanța de 63,70 m. Vechiul record era de 63,50 și aparținea atletului Vladimir Liahov.

Învingînd cu 4—3, după prelungiri în meci de baraj pe F. C. Basel, noua campioană a Elveției este Grasshoppers Zürich. În imagine, o fază din acest joc, desfășurat marți, la Berna. (În tricouri deschise — jucătorii echipei învingătoare).
Telefoto: A. P. AGERPRES

PATINAJUL TINDE FERM SPRE ARTĂ

Hotărîrile Uniunii Internaționale de specialitate

PARIS, 9 (Agerpres). — Cel de-al 34-lea Congres al Uniunii internaționale de patinaj a hotărît să reducă numărul și importanța exercițiilor obligatorii în programul campionatelor europene și mondiale. Pe de altă parte, se va introduce un program de 10 minute cu salturi și piruete impuse, iar în acordarea notelor vor surveni modificări care avantajează stilul artistic.

În ceea ce privește patinajul viteză s-au adoptat formule mai apropiate de evoluția acestui sport. Pentru aplicarea lor se vor organiza cursuri internaționale pentru antrenori și arbitri.

A fost reales ca președinte al Uniunii internaționale de patinaj Jacques Favart (Franța).

După Jocurile olimpice de iarnă de la Sapporo, campionatele mondiale de patinaj artistic vor avea loc în anul 1973 la Bratislava, iar cele europene — la Köln. Campionatele mondiale de patinaj viteză se vor desfășura la Deventer (Olanda).

ACTIVITATEA FOTBALISTICĂ PE CONTINENT

● La Toensberg (Norvegia), întîlnirea dintre selecționatele de tineret ale Norvegiei și Bulgariei, contînd pentru campionatul european s-a încheiat la egalitate: 1—1 (0—1).

● În meciurile retur ale sferturilor de finală din „Cupa Portugaliei": Benfica Lisabona — Independente 2—0 (în tur 6—0); Sporting Lisabona — Belenenses 2—1 (al treilea meci — în primele două: 0—0 și 2—2); Setubal — F. C. Porto 1—1 (în tur 1—0); Tirsense — Sesimbra 3—1 (în tur 1—0). În semifinale se vor întîlni Benfica cu Tirsense și Setubal cu Sporting.

● Două partide din sferturile de finală ale „Cupei Spaniei": Malaga — Valencia 0—1; Real Sociedad — Atletico Madrid 3—2.

SEVERE MĂSURI ANTI-DOPING

În Franța și R. F. a Germaniei au fost suspendați mai mulți cicliști amatori care au folosit medicamente stimulatoare interzise în timpul unor competiții internaționale.

Organul federației franceze de ciclism informează că au fost suspendați pe timp de o lună francezul Jean Marcarini, precum și italienii Marchesin și Foschesato, care s-au dopat în cursa desfășurată la Bordeaux.

Federația vest-germană a suspendat pe timp de trei luni șase alergători, printre care Horst Kämpfer, Andreas Drocke și Erwin Derlick.

DOUĂ MEDALII DE ARGINT

(Urmare din pag. 1)

rile II și III la restul pozițiilor.

În ce privește comportarea sportivilor români în această ultimă zi a internaționalelor trebuie să remarcăm că ei s-au prezentat bine, la valoarea lor, obținînd două medalii prin **Anișoara Matei** — argint la pistol sport cu un nou și valoros record național, 573 p — și **Petre Șandor** — argint la armă liberă calibru mare 40 f. poziția în picioare cu 370 p — ceea ce reprezintă o cifră valoroasă și pe plan internațional. P. Șandor a fost, de altfel, singurul român care la totalul celor trei poziții a reușit să se claseze printre primii șase concurenți. Printre cei remarcați considerăm că merită să fie amintiți și juniorii **I. Corneliu, I. Stanciu** precum și **Ana Buțu** punctați cu rezultate bune la pistol.

Cupa oferită de COMITETUL OLIMPIC ROMÂN, pentru cel mai bun rezultat la o probă olimpică, a revenit sovieticului **Vladimir Aghișev** pentru excelentele sale rezultate de la armă liberă calibru mare.

REZULTATE TEHNICE: pistol sport 30+30 f. senioare: 1. Susan Swallow (Anglia) 580 p (la precizie 288 — la viteză 292) 2. Anișoara Matei 573 p (282—291) — nou record românesc, (v.r. 564 p), 3. Gabrielle Weight (R.D.G.) 561 p (275—286), 4. Ana Buțu 554 p, 5. Ute Auerswald (R.D.G.) 551 p, 6. Monica Șerban 551 p. *Juniori: 1. D. Schmidt 583 p (287—296), 2. W. Hoge 581 p, 3 W. Hieke 574 p* (toți din R.D.G.), 4. *I. Cornelia 571 p*, 5 I. Stanciu 565 p, 6 M. Trușcă 556 p. *Armă liberă calibru mare (300 m distanță) 40 f. poz. culcat: 1. V. Danilcenko (U.R.S.S.) 397 p*, 2. R Pojer (Cehoslovacia) 396 p, 3. Vl. Aghișev (U.R.S.S.) 396 p, 4. E Vergov (Bulgaria) 393 p, 5. V. Esev (U.R.S.S.) 392 p, 6. I. Matrai (Ungaria) 391 p... 10 p. Șandor 390 p... 13. I. Olărescu 388 p... 22. St Caban 383 p... 25. T. Coldea 381 p... 27 T. Ciulu 378 p. *40 f. poz. picioare: Vl. Aghișev 374 p, 2. P Sandor (România) 370 p*, 3. R. Pojer 369 p, 4. J. Navratil (Cehoslovacia) 366 p, 5. V. Danilcenko 366 p, 6 E. Pedzis (Polonia) 364 p... 11. T. Ciulu 359 p.. 13. T. Coldea 358 p... 18. St. Caban 355 p... 22. I. Olărescu 350 p. *40 f poz. în genunchi: 1. A. Schvartz (Cehoslovacia) 390 p*, 2. V. Esev 388 p, 3. I. Matrai 386 p, 4 L. Papp (Ungaria) 386 p, 5 L. Kurka (Cehoslovacia) 385 p, 6. N. Rasciotnov (U.R.S.S.) 385 p... 13. I. Olărescu 380 p... 20. P. Sandor 377 p.. 26. T. Ciulu 371 p, 27. St. Caban 368 p, 28. T. Coldea 365 p. *3x40 focuri: 1. Vl. Aghișev 1151 p (396—374—381)*, 2. R Pojer 1149 p, 3. V. Danilcenko 1146 p, 4. V. Esev 1138 p, 5. P *Sandor 1137 p*, 6. L. Papp 1135 p... 17 I. Olărescu 1118 p.. 22. T. Ciulu 1103 p, 23. St. Caban 1106 p... 25 T. Coldea 1104 p.

CALEIDOSCOP

SIMPLĂ COINCIDENȚĂ...

Agențiile de presă din lumea întreagă au căzut, recent, victime unei coincidențe de nume. S-a anunțat din Rio de Janeiro că reprezentantul Braziliei la lucrările celei de a 56-a sesiuni a Organizației Internaționale a Muncii se numește Edson Arantes do Nascimento. Or, acesta este numele adevărat al lui Pelé. O parte a presei elveține a și anticipat că Pelé va ridica în fața O.I.M. problema fotbaliștilor profesioniști. Mii de elevi și tineri genevezi își pregătiseră caiete pentru a obține autograful „Perlei negre". Chiar și ambasada braziliană la Berna, cu toate că nu primise nici o informație oficială din Brazilia, a făcut toate pregătirile necesare pentru întîmpinarea fotbalistului de renume mondial.

Pînă la sfîrșit, însă, s-a constatat că deși delegatul brazilian sosit la Geneva se numește Edson Arantes do Nascimento, el nu are nimic de-a face cu fotbalul.

RECOMPENSA RECORDMANULUI

Omul cel mai gras din Marea Britanie, Arthur Armitage, care ajunsese la greutatea de 250 kg a înscris un nou record la activul său: el a devenit un campion... al curei de slăbire. În decurs de 13 luni Armitage a pierdut... 125 kilograme. Este demn de reținut că „recompensa" dobîndită de el pentru această performanță a avut un caracter sportiv. Într-adevăr, el și-a realizat vechea dorință: a putut viziona „Cupa Angliei" la fotbal din tribuna stadionului Wembley. În trecut, mister Armitage nu reușise niciodată să treacă prin morișca metalică de la intrarea pe stadion.

CUPA MONDIALĂ A MEDICILOR

Aproximativ 100 de medici, iubitori ai tenisului, își dispută, între 7 și 12 iunie la Monaco, prima Cupă mondială de tenis rezervată acestei profesiuni. Veniți din Belgia, Italia, Spania, Austria, R.F.G., S.U.A. și Franța, doctorii-tenismeni au fost împărțiți în trei categorii: cei în vîrstă pînă la 45 de ani își vor disputa „Cupa mondială", cei dintre 45—55 de ani se vor întrece pentru „Cupa veteranilor", în timp ce „Cupa super-veteranilor" va recompensa pe cel mai bun jucător care a depășit vîrsta de 55 de ani.

Paralel cu acest turneu, participanții se vor reuni și în jurul unei „mese rotunde" consacrată examinării „aspectelor medicale în practicarea tenisului".

FOTBALUL — CEL MAI RĂSPÎNDIT SPORT ÎN R. D. GERMANĂ

Fotbalul este „sportul rege" și în R.D. Germană. După cum rezultă din Anuarul statistic al R.D.G., în cursul anului 1970, existau în țară 443 047 fotbaliști legitimați. Pe locul al doilea se află gimnastica — 326 665 sportivi, iar pe al treilea pescuitul cu 291 280 legitimați. Urmează popicele (122 956), atletismul (120 706) și handbalul (112 738).

10.000 KM PE JOS

O neobișnuită călătorie turistică întreprind, în prezent, doi olandezi: Martin Jukstein și Kor Kroom. Ei au pornit, pe jos, pe un traseu în lungime de 10 000 km care va străbate R.F. a Germaniei, Elveția, Austria, Italia, Iugoslavia și Turcia. Cei doi și-au propus să acopere distanța în aproximativ un an, parcurgînd zilnic, în medie, cîte 40 de kilometri.

FOTBALUL ITALIAN ȘI TELERECORDINGUL

Viitorul sezon va aduce o mare noutate în fotbalul italian. S-a stabilit ca, în cele patru colțuri ale terenurilor pe care se vor disputa meciuri de categoria A, să se instaleze camere de televiziune. Fazele de poartă vor fi înregistrate pe telerecording, permițînd arbitrilor, prin repetarea lor, să ia cele mai bune decizii în cazul unor situații confuze.

Aveți în imaginea de față un recordman mondial. Și chiar unul de factură sportivă. Este vorba despre motociclistul englez Tom Gledhill care a doborît recordul mondial la săritură în lungime trecînd cu „mașina" sa peste trupurile a 41 de oameni (de fapt, manechine din plastic). Vechiul record al lumii în această specialitate era de numai 34 persoane.
(Telefoto: A. P.-AGERPRES)

„SPORTUL PENTRU TOATĂ LUMEA"

Statisticile medicale din R.F. a Germaniei relevă faptul că în această țară se înregistrează anual 250 000 crize cardiace, datorate, în principal, lipsei de mișcare a oamenilor. În scopul prevenirii extinderii bolilor de inimă, la inițiativa unui grup de medici, a fost declanșată o campanie pe scară națională, sub deviza: „Sportul pentru toată lumea". Ea are scopul să atragă pe terenurile de sport cît mai mulți cetățeni, pentru a face mișcare în aer liber.

În afișele difuzate de organizatorii acestei campanii se subliniază că taxa pentru practicarea sportului va fi de 3—5 mărci lunar, în timp ce costul tratamentului medical, în cazul îmbolnăvirii de inimă, se ridică la 4 500 de mărci. **„Chiar și cel mai slab matematician** — subliniază afișul — **își poate da seama ce economie poate realiza".**

O FINALĂ DE MARE INTERES LA ROLAND GARROS

Ultima zi a campionatelor internaționale de tenis ale Franței a programat, în afara probelor principale, și o finală, care a adunat în jurul terenului de joc numeroși spectatori. Este vorba de proba de dublu rezervată „veteranilor", în care perechea Robert Abdessalam (Franța) și Robert Howe (Australia) a întrecut cu 6—3, 6—3 cuplul Perremi — Pelizza (Franța).

Interesul publicului s-a datorat faptului că jucătorul Perremi (anagrama de la „premier") nu era altul decît primul ministru francez Jacques Chaban-Delmas, care în tinerețe a fost un protagonist al turneelor de tenis de la Roland Garros și de pe Coasta de Azur.

TELEX ● TELEX ● TELEX ● TELEX

Turul ciclist al Italiei a continuat cu etapa a 18-a (Ifenz — Falcade), în care victoria a revenit lui Felice Gimondi (195 km în 6h 11:21).

În clasamentul general, a trecut pe primul loc suedezul Gosta Pettersson, urmat de italianul Ugo Colombo — la 1:34, belgianul van Springel — la 2:01 etc. Fostul lider al cursei, Michelotto, se află pe locul 9 la 7:39.

■

Numeroși spectatori au urmărit la Viena întîlnirea de box disputată în limitele categoriei mijlocii între austriacul Hans Orsolics și italianul Remo Golfarini. La capătul unui meci animat, s-a dat verdict de egalitate.

■

La Berkeley (California) s-a desfășurat un nou concurs de atletism. Willie Deckard (S.U.A.), a cîștigat proba de 100 y cu 9,4, iar Tom Gage (S.U.A.) s-a clasat pe primul loc la aruncarea ciocanului: 71,17 m.

În cursa feminină de o milă, Francie Larrieu a stabilit un nou record al S.U.A. cu timpul de 4:41,5.

Alte rezultate: feminin: 100 m: Pat Johnson (SUA) — 13,8; masculin: triplusalt: Tiff (SUA) — 16,32 m; 880 y: Luzins (SUA) — 1:47,6.

■

Cursa automobilistică internațională desfășurată pe circuitul de la Zolder s-a încheiat cu victoria sportivului englez Peter Gethin. Învingătorul, care a conturat pe o mașină „McLaren", a realizat o medie orară de 174,882 km. Pe locul doi în clasamentul general s-a situat finlandezul Leo Kinnunen pe „Porsche-917". **Cel mai rapid tur a fost realizat de Gethin, cu o medie orară de 178,881 km.**

ASEARĂ, ÎN CAMPIONATUL EUROPEAN DE FOTBAL

Aseară, în preliminariile campionatului european de fotbal, s-au desfășurat mai multe partide. Iată rezultatele:

Grupa VI: La Stockholm: SUEDIA — ITALIA 0—0

Grupa IV: La Oslo: NORVEGIA — BULGARIA 1—4 (0—4)

Grupa V: la Copenhaga: DANEMARCA — SCOȚIA 1—0 (1—0)!

În preliminariile turneului olimpic: GRECIA — POLONIA 0—1 (în primul meci 0—7)

Alte amănunte în ziarul de mîine!

DUPĂ ETAPA A XXVII-a, CAMPIONATUL DE FOTBAL, UN CAZAN CARE FIERBE!

STEAUA	2(2)
PROGRESUL	2(1)

VA FI SUFICIENT DOAR UN PUNCT?

Primele șuturi pe poartă, primele goluri ! Nici nu-și luaseră bine jucătorii posturile în primire și Steaua conducea cu 1—0: **în min. 3 Sătmăreanu centrează înalt, Manta respinge pînă la Cristache, aflat la marginea careului de 16 m, nimeni dintre apărătorii Progresului nu intervine și fundașul militar înscrie printre Măndoiu și Manta ce s-au jenat reciproc. Apoi, primul șut la poarta lui Haidu, expediat de Năstase de la aproximativ 20 de metri, a ricoșat din bară în gol și iată că tabela de marcaj arăta 1—1 în minutul 10.**

Mirajul meciului egal a plutit apoi în căldura caniculară a stadionului, chiar dacă Steaua a luat din nou conducerea prin golul înscris de Tătaru în minutul 23, după un clasic „un-doi" încheiat de actualul golgeter al campionatului printr-un șut precis în colțul lung al porții lui Manta. Pentru că jucătorii militari au avut posibilitatea în repriza secundă să-și mărească avantajul, dar n-au făcut-o. In min. 55, combinația Tătaru—Iordănescu, e spectaculoasă, dar eșuează la marginea careului mic. Peste două minute Tătaru îl lansează excelent în adîncime pe Iordănescu, dar acesta, epuizat la capătul cursei nu mai poate șuta decît slab, în portarul advers. Iar în min. 59, la un ofsaid evident al lui Tătaru, nesemnalizat de către arbitrul de linie Gh. Limona, scorul putea fi tranșat în favoarea echipei militare.

A fost perioada cea mai consistentă din jocul acestei echipe și dacă Iordănescu ar fi avut aceeași decizie în șut ca în angajarea în dribling, Steaua n-ar fi ratat victoria. Chiar și în asemenea condiții de indecizie ar fi putut s-o obțină dacă în min. 66 un henț comis în careu de Măndoiu (aflat în evident declin de formă) n-ar fi fost mutat de arbitrul Batkirov la 16 metri. De acest fapt au și profitat jucătorii de la Progresul care, ca și înainte de pauză, la prima lor acțiune consistentă din această parte a meciului au reușit egalarea : **în min. 71, Matei îl deschide pe dreapta pe Năstase, acesta din urmă în luptă cu Negrea este pe cale să piardă balonul, dar reușește în ultimul moment să-l recupereze și centrarea sa este fructificată de Cassai care împinge mingea în plasă chiar din fața lui Haidu.**

Să tragem concluzia că o victorie a echipei din Ghencea ar fi fost pe deplin meritată ? Nu, pentru că Progresul — chiar și fără Beldeanu — a acționat în prima repriză mai legat decît adversara sa, echilibrînd printr-un travaliu mai mare scînteile de inventivitate ale jucătorilor militari. Așa că punctele s-au împărțit, în cele din urmă, frățește în ciuda înverșunării lui Dinu Iordan care numai în cinci minute a avut mai multe faulturi grosolane și atitudini nesportive decît toți coechipierii săi din apărare la un loc. Va fi însă suficient punctul obținut de Progresul, în lupta pentru evitarea retrogradării ?

Paul SLAVESCU

Stadion „23 August" ; timp călduros ; teren bun ; spectatori aproximativ 70 000. Au înscris : CRIȘTACHE (min. 3), **TĂTARU** (min. 23), **NĂSTASE** (min. 10), **CASSAI** (min. 71). **Șuturi la poartă : 15—13 (pe poartă 7—8). Raport de cornere : 1—7.**

STEAUA : Haidu 6 — Sătmăreanu (min. 18 Negrea 6), Cugarin 7, Hălmăgeanu 8, Cristache 7, Naom 8, Vigu 7, Pantea 7, Tătaru 9, Iordănescu 8, Dumitriu III 6.

PROGRESUL : Manta 7 — V. Popescu 6, Măndoiu 5, Dudu Georgescu 7, Ad. Constantinescu 7, Tănăsescu 7, Dumitriu 6 (min. 85 Dinu Iordan), Sandu Ion 8, Cassai 7, Năstase 7, Raksi 7 (min. 60 Matei 7).

A arbitrat T. BETCHIROV (Bulgaria) ★★★★, ajutat la linie de **A. Bentu și Gh. Limona** (ambii din București).

Trofeul Petschovschi : 7.

La tineret-rezerve : Steaua — Progresul 3—3 (0—0).

PRIMUL MEU CUPLAJ BUCUREȘTEAN

(Urmare din pag. 1)

minge atît de dur cum o fac ai noștri — și cine o mai face, în afară de vest-germani ? — dar am văzut contacte fizice normale și foarte puține manifestări de rea voință. În Italia, lipsa de sportivitate, duritatea și histrionismul perpetuu fac parte din joc, în timp ce la noi în Anglia — trebuie să admit fără plăcere — că din ce în ce mai mult devine obișnuit pentru jucători să simuleze accidente sau să-și provoace adversarii la discuții cu arbitrii.

În ceea ce privește publicul, de asemenea, l-am găsit foarte dotat și sportiv și mi s-a părut o plăcută schimbare de imagine să nu mai fiu asaltat cu acele cîntece mecanice și coruri care emană de pe gradenele englezești, toți spectatorii britanici, mutatis mutandis, cîntînd de fapt aceleași vechi cîntece cu aceleași cuvinte plicticoase. Mi s-a părut, de asemenea, extraordinar ca la un dublu derby local să nu văd nici un om arestat de poliție. In Anglia cu asemenea prilejuri la jeunesse dorée ar fi fost scoasă afară cu escortă.

La urma urmei, sînt sigur că fotbalul românesc va continua să joace un rol important în Europa și în Cupa mondială. Ceea ce știe să facă Panathinaikos, știe cu siguranță mult mai bine Dinamo București cu jucători ca Lucescu, Dinu și Dumitrache. Ferma și solida apărare a Rapidului trebuie elogiată pentru faptul că le-a făcut față, deși îmi voi aminti multă vreme de strălucita operă de creație a lui Codreanu care a dus la splendidul și surprinzătorul gol, văzută în primul meu cuplaj bucureștean.

ZEUL FOTBALULUI...

Magnific final în cuplajul de ieri, onorat de 70 000 de spectatori. Și cine ar fi crezut după primele 90 de minute ale **promenadei** Steaua — Progresul că totul se va precipita amețitor, pentru a atinge incandescența în ultimul minut al derbyului ?

Prima repriză a „meciului cel mare" a fost calmă, fiind dominată de rigorile tehnico-tactice ale combatanților. Așa am putut trăi emoțiile transmisiunilor radio. Așa am putut afla că Oblemenco știe să rateze un penalty. Așa am putut admira efortul Farului, care a luat conducerea, la Cluj, în 10 oameni. Așa l-am regăsit pe Ghiță rezistînd în fața atacului care îl surclasase pe Răducanu cu numai trei zile în urmă. Așa ne-am putut mira la auzul performanței doctorului Rădulescu-Jumate, care a reușit să egaleze în orașul în care golurile oaspeților încap, toate, pe o singură filă de agendă.

„Cei doi mari" reapar pe teren. Asprimea marcajului dinamovist taie toți așii Rapidului. Duelul Dinu — Dumitru oferă un spectacol insolit. Și totul se îndreaptă spre ceea ce numim o remiză de luptă.

Dar Zeul fotbalului nu se mulțumește cu un final blînd în această toridă după-amiază de vară. Pop sprintează spre careul dinamovist. Nunweiller III, singurul om liber al apărării liderului, atacă. Ciocnirea e violentă. Nelu se prăbușește, ca niciodată în cei 15 ani în care nu l-am văzut menajîndu-se. Intreaga echipă dinamovistă plînge. Arbitrul, copleșit la vederea sîngelui, îl caută pe Pop pe tot terenul, îl recunoaște și-l elimină, fără să fi fluierat ceva în momentul ciocnirii. Echilibrul se frînge. Nunweiller III, rănit, îi dăruiește, încă odată, echipei sale, superioritatea numerică. Dar echipele se adună greu, sub impresia accidentului, care, din fericire, se va dovedi pînă la urmă mult mai puțin grav. Rapid retrage de pe teren un înaintaș, pentru a-și întări apărarea măcar cu o rezervă. Jocul se aprinde din nou. Rapid face încă o... mutare care modifică și mai mult — cel puțin în aparentă — raportul de forțe. Iese Dumitru, pivotul întregii echipe feroviare, și intră Codreanu, omul care a pierdut, poate, meciul cu Steagul roșu. Și ceea ce părea de neconceput, se întîmplă. Codreanu atacă cu verva unui Velasquez, Năsturescu centrează ca Pîrcălab și Neagu marchează un gol antologic. Zarurile sînt aruncate... Dinamo simte că pierde campionatul. Radu Nunweiller nu mai rezistă tensiunii și iese de pe teren. Mai sînt doar cîteva secunde de joc. Și Zeul fotbalului decide implacabil : „Va înscrie Lucescu, acum, în aceste ultime secunde, pentru că acest gol este singurul punct de foc care mai lipsește ediției 1971 a eternului derby Dinamo — Rapid".

70 000 de spectatori părăsesc stadionul, sleiți de puteri...

Ioan CHIRILA

UNIV. CRAIOVA	1(1)
C.F.R. CLUJ	1(0)

CÎND OBLEMENCO NU E... OBLEMENCO

CRAIOVA, 9 (prin telefon, de la trimisul nostru). —

Băieții lui Coidum au început slab acest joc atît de important în conjunctura actuală a clasamentului, în special pentru formația oaspete. Nimeni și nimic nu părea să-i trezească din letargie : nici publicul — după primirea făcută la încălzire — dispus să-i ierte după „trista duminică", nici adversarul, arțăgos, neîmpăcat de loc cu soarta precară, la acest ceas destul de tîrziu al întrecerii. Minutul 10 al meciului putea să-i scoată însă pe gazde, jucători și suporteri, de sub imperiul emoțiilor : la o îmbrățișare în careu, cu ambele brațe (Fanea Lazăr asupra lui Oblemenco), arbitrul Ghemigean a indicat hotărît 11 m... ratat cu seninătate de Oblemenco care a șutat slab, pe jos, pe centrul porții.

Încurajați de nereușita partenerului de întrecere, feroviarii clujeni au ieșit la joc, și-au creat o situație favorabilă (min. 16), risipită de O. Ionescu, dar au și slăbit întrucîtva vigilența în vecinătatea porții lui Mărculescu. Și, destul de repede (min. 19) vor primi gol : **Niță a efectuat un reușit un-doi cu Strîmbeanu, a fost relansat pe un culoar frontal și, după o fentă care l-a scos pe Soos din dispozitiv, a trimis în plasă, în colțul lung.**

Dar, cînd toată lumea aștepta desprinderea de adversar, craiovenii au reintrat în jocul lor fără nerv, Oblemenco... trăgînd pur și simplu la umbră, undeva pe o fîșie laterală a terenului, în văzul întregii tribune I. Mai practici și, oarecum, mai avizi de puncte, oaspeții au profitat de situație, avansînd din ce în ce mai curajos în suprafața adversă și obținînd (min. 35) o „bară" la șutul expediat de Tegean, din interiorul careului.

Același Tegean va trimite, imediat după reluare, cu puțin alături de bară, încheind o fază bine lucrată la poarta lui Papuc, care — în min. 66 — în urma insistentelor acțiuni ale clujenilor va fi nevoit să scoată balonul din plasă : **Soo a centrat precis, din apropierea liniei de fund, iar M. Bretan a reluat cu sete în plasă, de la 10—12 m de poartă : 1—1,** cu mai puțin de jumătate de oră înainte de final.

Stadion Central ; **teren** bun ; **timp călduros ; spectatori 13 000. Au înscris NIȚĂ** (min. 19), respectiv **M. BRETAN** (min. 66). **Raport de șuturi la poartă :** 13—12 (pe spațiul porții 8—4). **Raport de cornere :** 5—2.

UNIV. CRAIOVA : Papuc 7 — Niculescu 6, Smarandache 5, Deselnicu 6, Velea 6, Strîmbeanu 7, Boșoteanu 6, (min. 75 Ivan), Niță 8, Donose 5 (min. 54 Dașcu), Oblemenco 5, Țarălungă 7.

C.F.R. : Mărculescu 7 — Soos 6, Dragomir 5, Vișan 7, Fanea Lazăr 8, Roman 6, M. Bretan 9, Soo 7, S. Bretan 5 (min. 46 Petre Gheorghe 5), O. Ionescu 5 (min. 69 Burlacu 5), Tegean 7.

A arbitrat K. GHEMIGEAN ★★★★, ajutat la linie de **S. Stănescu și C. Iofciu** (toți din București).

Trofeul Petschovschi : 8.

La tineret-rezerve : Universitatea Craiova — C.F.R. Cluj 0—0.

Treziți parcă după un vis neplăcut, craiovenii de-abia acum au început să apese pe accelerator. Oblemenco și-a regăsit vocația de „tunar", a pus la colț, lîngă bară (la o lovitură liberă executată de la aproximativ 25 m), Mărculescu n-a putut reține, fiind, apoi, obligat să respingă miraculos la următoarea tentativă a lui Niță.

Gh. NICOLAESCU

MECIUL ANULUI...

(Urmare din pag. 1)

parte a meciului. Se prea poate ca „egalul" calculat înainte de joc (liniștitor în lupta pentru titlu) să li se fi părut dinamoviștilor un scop... periculos (orice gol căzut din senin putînd spulbera riscanta lor matematică), fapt este că după pauză ei au... prudența de a juca pentru goluri. Sălceanu (min. 49) are o uriașă ocazie de a înscrie — ajunge singur cu Răducanu — dar șutează pe lîngă poartă. Trei minute mai tîrziu, el va marca — reluînd în plasă mingea respinsă de portarul rapidist în urma unui șut al lui Dumitrache — dar golul va fi invalidat pentru ofsaid la acesta din urmă. In min. 60 asistăm la accidentarea lui Nunweiller III, în urma unui atac al lui Pop (n-am văzut intenție de lovire la jucătorul rapidist) și spaima unui stadion întreg — jucători și spectatori — consternat de ceea ce i s-a întîmplat căpitanului dinamovist. Arbitrul îl elimină pe Pop (măsură pe care o dictează — deși nu fluierase fault — probabil sub aceeași impresie de groază, la vederea piciorului însîngerat al lui Nunweiller III), rapidiștii continuă jocul în zece oameni în vreme ce Mustățea ia locul liberoului dinamovist. Urmează un sfert de oră de cădere psihologică, firească, omenească, jucătorii aleargă parcă temători (Dumitrache ratează în min. 70 o nouă mare ocazie), adversarii se menajează, de parcă pe teren ar fi o singură echipă, solidară sufletește

Și iată bomba căzută din senin ! Introdus de cinci minute în teren, Codreanu este autorul unei șarje irezistibile, trece peste trei adversari, îl deschide pe Năsturescu, care centrează impecabil, țîșnește Neagu și reia, imparabil, cu capul în gol. **Min. 80 : 1—0 pentru Rapid.** S-a jucat meciul ? Dinamoviștii se pierd cîteva minute, apoi forțează cu disperare în final, dar Doru Popescu ratează în min. 88, la 5 m de poartă, iar Costea blochează un minut mai tîrziu șutul lui Dumitrache trimis din mijlocul careului ! Se așteaptă fluierul final din clipă în clipă. Avem un nou lider în clasament ? Nu, deoarece în ultimele secunde ale partidei, **Dumitrache are o țîșnire și o lovitură de cap sclipitoare, mingea lovește bara, ricoșează prin fața porții și Lucescu o introduce în plasă, SCRIIND cel mai echitabil scor pentru cea mai dramatică partidă a anului.**

POLITEHNICA	4(3)
U.T.A.	1(1)

...ȘI A FOST SPECTACOL ÎN DEALUL COPOULUI!

IAȘI, 9 (prin telefon, de la trimisul nostru). —

De la două echipe părăsite de griji, dar nu și de ambiții majore, de la campioana (încă) en-titre și formația ce promisese primul titlu în Moldova, toată lumea aștepta spectacol. Și a fost spectacol la Iași, un fotbal alert și sportiv, cu aproape tot ce-i trebuie unui joc. Adică goluri multe, lovituri de la 11 m, cu trei bare (Broșovschi min. 15; Cuperman min. 69; Simionaș min. 84), cu ratări peste ratări de ambele părți și cu cîteva personalități ale jocului, relevate în caseta tehnică. Să precizăm de la bun început că scorul este prea sever pentru U.T.A., pentru sensul jocului, dar el putea fi și mai mare, și mai mic sau altul, dacă...

Dacă textiliștii n-ar fi ratat la 0—0, la 1—0, la 2—1 (în min. 33 Lereter a construit o fază aplaudată pînă și de subiectivistul public ieșean) și în repriza secundă, atunci cînd „piruetele" și „ghiulelele" lui Domide, scăpat singur și sigur spre gol (min. 48 și 81), au fost neutralizate uimitor de Iordache, cel care vine puternic acolo sus... Și jocul ar fi fost altul (se înțelege și scorul!), dacă n-am fi asistat la un autentic recital Marica, omul care știind că va juca, în sfîrșit, primul meci întreg în acest retur, a spulberat tot ce i-a ieșit în cale, a pasat cu rafinament, a marcat trei goluri și a mai fost de două ori la un pas de a da scorului dimensiuni astronomice. Studenții au avut deci o primă vioară, bine acordată la elanul echipei, susținut de Cuperman în zi bună, de Simionaș — metronom la mijloc — alături de un Mărdărescu II — așa cum nu-l văzusem încă, adică dibaci și lucid — și astfel ieșenii au frînt treptat elanul U.T.A.-ei venită să joace simplu, deschis, frumos, cum îi e felul.

Pentru că au existat atîtea goluri, firește, interesează și istoria lor. *Primul* a pornit din pasa lui Mărdărescu și a fost calculată pe traseul Incze — Cuperman-Marica. *Al doilea:* creator Cuperman (dribling reușit, urmat de pasă excelentă), realizator Marica, dintr-un șut tare din careul mic, pe deasupra portarului. Arădenii au redus scorul prin Lereter, care a transformat calm, sub presiunea unui scor potrivnic, penaltyul acordat just la faultul lui Stoicescu în careu asupra lui Broșovschi. Scorul reprizei e stabilit tot din penalty (transformat de Cuperman), acordat la faza în care șutul lui Mărdărescu întîlnește mîna lui Lereter în careu. Iar rezultatul final îl scrie tot Marica. Au fost goluri frumoase, așa cum însăși partida a fost.

Mircea M IONESCU

Stadion „23 August"; teren foarte bun : timp excelent ; spectatori 8 000. Au marcat: MARICA (min. 18, 21 și 49), CUPERMAN (min. 43 din 11 m) și LERETER (min. 29 din 11 m). Raport de șuturi la poartă 21—15 (pe spațiul porții 13—10). **Raport de cornere :** 8—6.

POLITEHNICA : Iordache 9 — Romilă 7, Ianul 8, Stoicescu 7, Greerosu 7, Mărdărescu 8, Simionaș 9, Incze IV 7, Lupulescu 6, Cuperman 9, Marica 10.

U.T.A. : Vidac 6 — Birău 6 (min. 63 Scheep 6), Calinin 6, Pojoni 8, Popovici 8, Petescu 7, Broșovschi 7, Sima 6 (min. 60 Dumbreanu 6), Domide 7, Lereter 8, Kun II 5.

A arbitrat **C. PETREA** ★★★★★, ajutat la linie de **C. Manușaride și M. Buzea** (toți din București).

Trofeul Petschovschi : 6.

La tineret-rezerve : partida se va disputa marți, 15 iunie.

F.C. ARGEȘ	3(1)
C.F.R. TIMIȘOARA	1(0)

ÎMPĂCARE CU SPECTATORII

Stadion 1 Mai ; teren bun ; timp frumos ; spectatori aproximativ 5 000. Au înscris : MEHEDINȚU (min. 36 — autogol), **DOBRIN** (min. 60 și 79), respectiv, **SECELEANU** (min. 77). **Raportul șuturilor la poartă : 22—9 (pe spațiul porții 11—2). Raport de cornere : 13—4.**

F.C. ARGEȘ : Ariciu 5 (min. 64 Niculescu) — Pigulea 8, Crăciunescu 7, Vlad 7, Ivan 6, Roșu 6 (min. 46 Prepurgel 7), M. Popescu 8, Radu 8, Frățilă 7, Dobrin 8+, Jercan 7.

C.F.R. : Corec 8 (min. 60 Gaboraș 8) — Pîrvu 6, Mehedințu 6, Bodrojan 7, Bocșa 5, Chimiuc 6, Volaru 6, Periat 7, Seceleanu 5, Bojin 5, Panici 4.

A arbitrat C. BARBULESCU ★★★★★, ajutat bine la linie de **Gh. Vasilescu I și Gh. Motorga** (toți din București).

Trofeul Petschovschi : 9.

La tineret-rezerve : F.C. Argeș — C.F.R. Timișoara 2—0 (1—0).

PITEȘTI, 9 (prin telefon, de la trimisul nostru). —

F.C. Argeș a pus de la început stăpînire pe joc, dar minutele se scurgeau fără să aducă echipei locale golul mult dorit. El a venit abia spre sfîrșitul primei reprize, după ce Coreo își salvase echipa, în mai multe rînduri, din situații critice. Portarul timișorean a fost bătut, în acest minut, de... coechipierul său Mehedințu, care, sub presiunea adversarilor, a introdus mingea în proprie poartă.

Deși dominați, oaspeții nu s-au mărginit numai să respingă acțiunile piteștenilor, ei au și contraatacat curajos, nereușind să șuteze însă decît o singură dată pe spațiul porții.

După pauză, gazdele atacă și mai susținut, pentru a-și consolida avantajul. Ele reușesc acest lucru datorită lui Dobrin, care a reluat centrarea lui Pigulea, urcat în atac. Coreo a intervenit cu temeritate la această fază, dar s-a accidentat, în locul lui intrînd — după o absență de patru luni de pe terenurile de fotbal — Gaboraș.

Dar iată că, la al doilea șut pe spațiul porții, timișorenii au o reușită neașteptată : gol prin Seceleanu. Reducerea scorului îi pune în alarmă pe piteșteni. Ei dau acum mai multă atenție apărării, dar, totodată, insistă și mai mult în atac. Partida este interesantă, decurge într-un ritm viu, ambele echipe aruncînd în luptă toate resursele de care dispun.

Tot Dobrin avea să risipească norii oricăror îndoieli, fructificînd, în min. 79, o centrare de pe aripa dreaptă a lui Radu.

A fost o victorie meritată, realizată în cadrul unui meci de un nivel tehnic destul de bun. Oricum, fotbaliștii de la F.C. Argeș au realizat împăcarea cu suporterii lor, după supărarea pe care le-o provocaseră în urmă cu trei zile, în partida cu Steaua...

Pompiliu VINTILA

JIUL	2(0)
PETROLUL	0(0)

NAIDIN ȘI-A FĂCUT IARĂȘI DATORIA

PETROȘANI, 9 (prin telefon, de la trimisul nostru). —

Lipsită de prea mari virtuți tehnice, partida din localitate a plăcut, totuși, prin dîrzenia și angajamentul total al ambelor echipe. Petrolul are unele merite, luptînd cu deosebită energie și cedînd destul de greu. Păcat însă că, în încleștarea meciului, unii jucători nu și-au controlat nervii, dedîndu-se la durități și acte nesportive. (Mocanu, Crîngașu, Tonca, Grozea și Caramalis). La început ploieștenii desfășoară un joc elastic, cu o corectă mișcare în teren, iar în min. 17 Ciupitu e la un pas de gol. Portarul Stan salvează însă situația. Încep nervii. Libardi și Crîngașu se contrează periculos, iar Tonca îl lovește pe Petruț, căzut la pămînt. Fazele periculoase sînt puține. Peronescu trage peste bară — min. 28 — iar combinația, Cotormani-Naidin, eșuează datorită lui Ion Constantin (min. 32). Cu două minute înainte de sfîrșitul reprizei I, poarta Petrolului se află din nou în pericol. M. Ionescu scoate din picioarele lui Cotormani un balon care viza plasa. Tot el salvează în extremis, la un șut splendid executat de Libardi.

După pauză, jocul se îndîrjește și mai mult. Șutul lui Grozea lovește bara în min. 57, dar în secundele următoare minerii... deschid scorul : Libardi își croiește drum spre poartă printr-un coridor de adversari și șutează năprasnic de la 25 m. Balonul izbește bara, revine în teren, dar e „vînat" de Naidin care, cu multă precizie, trimite în plasă. La faza imediat următoare, Ciupitu intră în careu și șutul său face să tremure bara și inimile adversarilor.

Oaspeții nu reușesc să egaleze devin din ce în ce mai irascibili, Mocanu e avertizat pentru vociferări, apoi Crîngașu împărtășește aceeași soartă. Nu trece mult și, în min. 73, Grozea este eliminat de pe teren pentru proteste și insulte adresate conducătorului de joc. Gazdele continuă atacurile și, în min. 82, reușesc majorarea scorului. Libardi execută o lovitură liberă, din marginea careului, Mocanu respinge drept la Naidin, care fără ezitare, prinde un volé și balonul poposește din nou în poarta oaspeților.

George MIHALACHE

Stadion Jiul ; **teren** alunecos ; **timp** noros; **spectatori** 4 000. **Șuturi pe poartă** 23—16 (pe spațiul porții 15—10). **Raport de cornere** 10—3. **A marcat NAIDIN** (min. 58 și 82).

JIUL : Stan 8 — Tonca 6, Georgevici 8, Stocker 7, Caramalis 5, Cotormani 7, Sandu 7, Peronescu 7, I. Constantin 8, Libardi 8, Naidin 9.

PETROLUL : M. Ionescu 7 — Gruber 7, Bădin 9, Mocanu 8, N. Ionescu 7, Crîngașu 5 (min. 76 Juhasz). Moraru 7. Dincuță 6, Grozea 6, Ciupitu 6, Petruț 7.

A arbitrat N. PETRICEANU ★★★★★, ajutat bine la tușă de **Em. Martin și A. Münich** (toți din București).

Trofeul Petschovschi : 8.

La tineret-rezerve: Jiul — Petrolul 2—1 (1—0).

DIAGNOSTICUL LUI NUNWEILLER III

In urma controlului medical, clinic și radiologic, efectuat la spitalul „I.C. Frimu", s-a stabilit că Nelu Nunweiller nu are fractură, ci doar o plagă musculară profundă. Gravitatea accidentului este, deci, mai mică decît s-a crezut în prima instanță.

„U" CLUJ	3(1)
FARUL	2(1)

MECI DRAMATIC

CLUJ, 9 (prin telefon, de la trimisul nostru). —

Dramatic acest meci de la Cluj. Deși aci n-au existat nici gînduri pentru titlu și nici teama de retrogradare, partida a ținut încordată atenția celor prezenți pe stadion, devenind chiar dramatică din min. 48 cînd nesăbuitul gest al lui Ghirca avea să pună echipa sa în inferioritate numerică, obligînd-o să joace aproape o repriză întreagă în 10 oameni. Și totuși, în aceste condiții, demonstrînd o admirabilă putere de luptă, oaspeții au reușit să conducă în min. 64 cu 2—1 producînd o mare senzație.

Începutul a fost calm. După aceea, Caraman, Stoica și Oprea și-au încercat șansa dar ținta n-a fost atinsă de primii doi iar a treia oară Ștefan a reținut un șut puternic al exclujeanului. In min. 18, plecat din poziție clară de ofsaid Uifăleanu a centrat, Adam a reluat, portarul Popa a respins. În min. 38, gazdele reușesc să deschidă scorul la o fază clasică : pasă lungă, în adîncime, Adam sprintează și centrează, iar de la 10 m Barbu reia imparabil ! Jocul se desfășoară însă în favoarea Farului, și constănțenii aveau să egaleze peste 4 min Abia intrat pe teren, Turcu pătrunde, șutează puternic, Ștefan respinge și Tufan reia de la 14 m, egalînd

In plus, apărarea constănțeană e mereu pe fază... Și iată min. 48, cînd se produce o ciocnire involuntară, între Uifăleanu și Ghirca. Ambii gesticulează, se țin de picioare, acuză lovirea. Uifăleanu îl împinge cu mîna pe Ghirca, care era aplecat, constănțeanul ripostează brutal și îl lovește cu piciorul pe clujean. Arbitrul oprește meciul și normal, îl elimină pe constănțean. Turcu trece fundaș stînga, înaintarea constănțeană rămîne în doi-trei oameni. Dar risipa de energie, excelentul plasament fac ca oaspeții să nu-și piardă echilibrul. In min. 64, un stadion întreg nu mai scoate un cuvînt. Farul înscrie. De pe stînga, Ologu centrează și Badea singurul constănțean, aflat între Pexa, Stîncel, Cîmpeanu și Mihăilă reia cu latul și înscrie. Gazdele egalează în min. 75 (Anca reia centrarea lui Adam) și își asigură victoria în min. 87 (înscrie Adam) cu concursul tușierului Sbercea. Acesta apreciază un fault imaginar la Pleșa și din lovitura liberă executată de Crețu Adam a înscris. Arbitrul Ritter a ezitat un moment, dar a acordat această lovitură care avea să decidă soarta meciului.

Constantin ALEXE

Stadion Municipal ; **timp** ploios ; **teren alunecos ; spectatori** aproximativ 7 000. **Au marcat BARBU** (min. 38), **TUFAN** (min. 42), **BADEA** (min. 64), **ANCA** (min. 75), **ADAM** (min. 87). **Raportul șuturilor la poartă : 10—21 (pe spațiul porții 5—9). Raport de cornere : 5—2.**

„U" CLUJ : Ștefan 8 — Crețu 7, Pexa 8, Solomon 7 (min. 34 Cîmpeanu 7), Mihăilă 7, Stîncel 5, Anca 5, Uifăleanu 6 (min. 56 Munteanu 5), Barbu 8, Adam 8, Dorin Mocanu 6.

FARUL : Popa 7 — Stoica 7, N. Constantinescu 8, Antonescu 8, Ghirca 3 (min. 48 Turcu, min. 80 Pleșa), Badea 8, Tănase 7, Ologu 7, Caraman 5 (min. 38 Turcu 6), Oprea 7, Tufan 7 (min. 80 Turcu).

A arbitrat I. RITTER ★★★, „ajutat" cu greșeli, de **A. Sbercea**, — în special — și **I. Sana** (toți din Timișoara).

Trofeul Petschovschi : 8.

Meciul de tineret-rezerve nu s-a disputat pentru că Farul a refuzat să joace pe terenul de zgură. Normal, trebuie să piardă cu 3—0. Vom reveni.

STEAGUL ROȘU	0
S. C. BACĂU	0

UN „EGAL" NESPERAT, DAR DREPT...

BRAȘOV, 9 (prin telefon, de la trimisul nostru). —

Judecînd după antecedente — Steagul roșu se întorcea după o victorie „șoc" în fața Rapidului, iar Sport Club Bacău se afla după o severă admonestare la Arad — meciul de la Brașov se anunța a fi unul fără istoric, gazdele pornind favorite, cu zece din... zece !

Toată prima repriză s-a jucat parcă în virtutea unor subtile declarații amicale, repetate cu sfințenie de ambele părți, și partida a fost de nivel tehnic și spectacular pe alocuri lamentabil, în tot intervalul primelor 45 de minute echipele angajîndu-se într-un joc de uzură, consumat pe spațiul dintre cele două careuri mari.

Din „filmul" primei reprize — o singură fază notabilă : Dușan a căzut faultat la marginea careului, arbitrul a dictat lovitură liberă și Dembrovschi a șutat cu violență în bară (min. 27) ! În rest, mingi „oarbe" spre Florescu, faulturi cu nemiluita (campion — Sinăuceanu), altercații, simulări...

La reluare, confruntarea are cîteva momente mai fierbinți, dar curînd Steagul roșu reduce jocul în anonimat. În partea cealaltă de teren, Sport Club a știut mai mult ce vrea, renunțînd deliberat la ideea de spectacol, străjuind cu întreaga echipă poarta lui Ghiță, apărîndu-se cu inteligență contraatacînd rar „sub „bagheta" lui Dembrovschi, dar amenințător și percutant.

Între aceste coordonate, „egalul" lor apare absolut just, gazdele neavînd decît o singură veritabilă ocazie de gol pe parcursul a 90 de minute — Dumitriu II execută cu măiestrie o lovitură liberă laterală, Ghiță greșește și Dembrovschi, aflat pe linia porții, acordă corner (min. 71) — și o grămadă de cornere...

Ovidiu IOANIȚOAIA

Stadion Tineretului ; **timp** frumos ; **teren** bun ; **spectatori** aproximativ 5 000. **Raportul șuturilor la poartă :** 7—5 (pe spațiul porții 3—2). **Raport de cornere : 9—3.**

STEAGUL ROȘU : Adamache 8 — Ivăncescu 7, Jenei 5, Olteanu 7, Rusu 6, Pescaru 6, Cadar 7, Drăgoi 6 (min. 76 Neculai), Dumitriu II 7, Florescu 5 (min. 46 Gherghel 6), Gyorfi 6.

SPORT CLUB : Ghiță 8 — Kiss 7, Sinăuceanu 7, Catargiu 8, Comănescu 6, Vătafu 6, Dușan 7, Pană 7, Dembrovschi 9, Rugiubei 6, S. Avram 6 (min. 65 Băluță 6).

A arbitrat IOAN RUS ★★★★★, ajutat la linie de **Z. Szecsei și I. Soos** (toți din Tg. Mureș).

Trofeul Petschovschi : 9.

La tineret-rezerve : Steagul roșu — Sport Club 0—1 (0—1).

Redacția și administrația : București, str. Vasile Conta nr. 16 ; telefoane: centrală 11.10.05, secția corespondenți 11.51.09, interurban 72 și 286 ; telex : sportrom buc. 180, Tiparul „I. P. Informația", București 40368

PROLETARI DIN TOATĂ ȚĂRILE, UNIȚI-VĂ!

sportul

ZIAR AL CONSILIULUI NAȚIONAL PENTRU EDUCAȚIE FIZICĂ ȘI SPORT

ANUL XXVI — Nr. 1287 (6721) 4 PAGINI 30 BANI Vineri 11 iunie 1971

VIZITA DELEGAȚIEI DE PARTID ȘI GUVERNAMENTALE ROMÂNE, CONDUSĂ DE TOVARĂȘUL NICOLAE CEAUȘESCU, ÎN R.P.D. COREEANĂ

Tovarășul Kim Ir Sen, secretar general al C.C. al Partidului Muncii din Coreea, președintele Cabinetului de Miniștri, împreună cu soția sa, Kim Săng E, a făcut joi o vizită protocolară tovarășului Nicolae Ceaușescu, secretar general al Partidului Comunist Român, președintele Consiliului de Stat, și soției sale, Elena Ceaușescu.

Joi dimineața, a avut loc solemnitatea acordării unor înalte distincții române și coreene.

Tovarășul Kim Ir Sen a înmînat tovarășului Nicolae Ceaușescu, soției sale, Elena Ceaușescu, și tovarășului Ion Gheorghe Maurer ordinul „Drapelul Republicii", clasa I.

Prezidiul Adunării Populare Supreme a conferit ordinul „Drapelul Republicii" clasa a II-a membrilor delegației de partid și guvernamentale române.

În cadrul aceleiași solemnități, tovarășul Nicolae Ceaușescu a înmînat tovarășului Kim Ir Sen, soției sale, Kim Săng E, tovarășului Toi En Ghen, membru al Comitetului Politic, secretar al C.C. al Partidului Muncii din Coreea, președintele prezidiului Adunării Populare Supreme, și Kim Ir, membru al Comitetului Politic al C.C. al Partidului Muncii din Coreea, prim-vicepreședinte al Cabinetului de Miniștri, ordinul „Steaua Republicii Socialiste România" clasa I.

Prin decret al Consiliului de Stat s-au conferit, de asemenea, ordinele „Steaua Republicii Socialiste România" clasa a II-a și „23 August" clasa a II-a unor tovarăși din conducerea de partid și de stat a R.P.D. Coreene.

Joi 10 iunie, au început convorbirile oficiale între delegația de partid și guvernamentală a Republicii Socialiste România, condusă de tovarășul Nicolae Ceaușescu, secretar general al Partidului Comunist Român, președintele Consiliului de Stat, și delegația de partid și guvernamentală a Republicii Populare Democrate Coreene, condusă de tovarășul Kim Ir Sen, secretar general al C.C. al Partidului Muncii din Coreea, președintele Cabinetului de Miniștri.

În cadrul convorbirilor, a avut loc un schimb de păreri asupra dezvoltării pe mai departe a relațiilor de prietenie și colaborare dintre cele două țări, precum și asupra unor probleme de interes comun.

În onoarea tovarășului Nicolae Ceaușescu și a soției sale, Elena Ceaușescu, a membrilor delegației de partid și guvernamentale române, la Teatrul Mare din Phenian a avut loc, joi seara, un spectacol de gală.

Apariția în loja oficială a tovarășilor Nicolae Ceaușescu și Kim Ir Sen și a soțiilor lor, a membrilor conducerii de partid și de stat a celor două țări a fost întîmpinată cu vii și îndelungi aplauze.

Se intonează imnurile de stat ale Republicii Socialiste România și Republicii Populare Democrate Coreene.

3 000 de artiști profesioniști și amatori au prezentat apoi, timp de două ore, epopeea muzicală și coregrafică „patria noastră glorioasă".

La sfîrșitul spectacolului, artiștilor li s-a oferit un coș cu flori din partea tovarășului Nicolae Ceaușescu și a soției sale, Elena Ceaușescu.

Tovarășa Elena Ceaușescu, însoțită de tovarășa Kim Săng E, soția tovarășului Kim Ir Sen, a vizitat joi dimineața Fabrica de țesături de mătase din Phenian. La vizită a participat și tovarășa Maria Mălnășan, soția ambasadorului României în R.P.D. Coreeană.

În cursul după-amiezii, tovarășa Elena Ceaușescu a făcut o vizită la sediul Uniunii Democratice a Femeilor Coreene.

AZI, LA PROGRESUL, ÎN SEMIFINALA EUROPEANĂ A CUPEI DAVIS (grupa B)

Ilie Năstase și Zeliko Franulovici vor da semnalul de începere a unei pasionante întîlniri

Pentru iubitorii noștri de tenis adevărata ridicare de cortină în sezonul internațional '71 are loc astăzi după amiază la arena Progresul. Într-adevăr, este prima manifestare de anvergură în „sportul alb" pe care o găzduiește Capitala, în acest an. Semifinala europeană a „Cupei Davis", opunînd reprezentativele României și Iugoslaviei, se anunță pasionantă și de un înalt nivel.

După două tururi ușoare în suprema competiție pe echipe, cu Olanda și Israelul, fiecare învinse cu 5—0, tenismenii români abordează acum întîlnirile decisive. Hazardul sorților a făcut ca, la distanță de un an, penultima etapă a întrecerilor de grupă să pună față în față aceleași două puternice reprezentative. Iată deci că ne este oferită posibilitatea unei rapide revanșe după neașteptata înfrîngere de la Maribor. Și nu ne îndoim că excelenții noștri jucători, Ilie Năstase și Ion Țiriac, nu vor scăpa prilejul de a-și înscrie în palmares un rezultat care să reflecte mai fidel valoarea lor.

Încă un capriciu al sorților face ca întîlnirea să debuteze cu cea mai interesantă partidă, cea dintre primele rachete ale celor două team-uri, Năstase și Franulovici. Aceste două nume au ieșit primele din urnă, ieri la ședința de tragere la sorți desfășurată sub conducerea arbitrului principal, dr. Otto Heidrich (Austria).

Așadar, cei mai buni jucători vor deschide suita celor cinci partide care trebuie să desemneze echipa învingătoare. Ilie Năstase și Zeliko Franulovici, doi străluciți reprezentanți ai tinerei generații de tenismeni, s-au întîlnit

C. COMARNISCHI
Radu VOIA

(Continuare în pag. a 4-a)

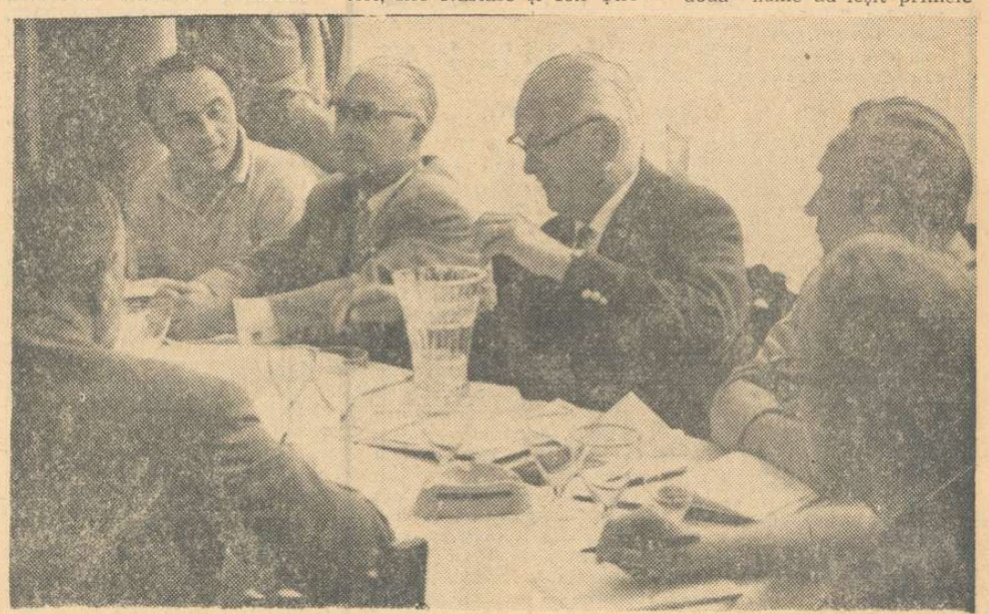

Arbitrul principal, dr. Otto Heidrich, pregătind urna pentru tragerea la sorți a jocurilor, în ședința tehnică de ieri.

PROGRAMUL CELOR 3 ZILE

VINERI (de la ora 14,30) : **Ilie Năstase — Zeliko Franulovici,** urmat de **Ion Țiriac — Bora Iovanovici.**

SÎMBĂTĂ (ora 15,30) : festivitatea de deschidere, urmată de partida de dublu (formațiile vor fi anunțate cu o oră înainte de începere).

DUMINICĂ (de la ora 14,30) : **Ion Țiriac — Zeliko Franulovici,** urmat de **Ilie Năstase — Bora Iovanovici.**

COMENTARIUL NOSTRU LA FOTBAL

Miercuri s-au dezlănțuit energii deosebite

Dîrzenia dinamoviștilor a dus pînă în cele din urmă la egalare. Sălceanu forțează apărarea rapidistă (Ștefan, Angelescu, Costea). Foto : Dragoș NEAGU

Așa da, etapă! Aproape toate partidele au fost inversunate fiindcă deznodămîntul lor semnifica ceva deosebit măcar pentru o echipă, dacă nu pentru amîndouă. Disperarea la formațiile amenințate și orgoliul la Dinamo sau Rapid au pus în mișcare energiile. Etapa a fost fierbinte, dar n-a elucidat mare lucru, măcar la suprafață, sau dacă vreți s-a soldat cu unele rezultate care pot avea un efect întîrziat. Pentru că, de pildă, Progresul a obținut un punct, dar ansamblul realizărilor de miercuri ale celorlalte echipe oropsite ar putea arăta peste vreo două săptămîni că tocmai în această etapă șansele echipei lui Peniță Moldoveanu s-au compromis de tot. La fel și în vîrful ierarhiei. Egalitatea dintre giulești și dinamoviști menține, chipurile, un clasament încordat, dar în spatele acestei aparențe se află ascuns, de alaltăieri, adevărul că Dinamo a făcut un pas imens spre cîștigarea campionatului. E bine însă că suspensul nu s-a risipit, că teoretic multe mai sînt plauzibile, că temerile și speranțele sînt încă legitime în atîtea orașe.

La Iași, Politehnica și U.T.A., două doamne senine și lipsite de griji în acest început de vară, s-au luptat elegant, au jucat un fotbal condimentat cu de toate, iar în cele din urmă una a ieșit bătută rău, nedrept de rău, dar asta nu mai are nici o importanță. Cum era să fi iertat Jiul pe Petrolul, cînd n-au iertat ei pe Dinamo?

Romulus BALABAN

(Continuare în pag. a 3-a)

Pe marginea comportărilor echipei naționale de fotbal

OPINIA ANTRENORULUI

Antrenorul **Angelo Niculescu** ne-a adus la redacție un articol în care exprimă, pentru cititorii noștri, unele puncte de vedere privind activitatea echipei naționale de fotbal. Facem loc cu plăcere acestor opinii personale ale antrenorului echipei României.

Despre fotbal s-a scris întotdeauna mult și multe. În special în ultimii ani, mai cu seamă acum, după meciul Cehoslovacia—România de la Bratislava. Ca antrenor al lotului reprezentativ de fotbal al României, de aproape patru ani, m-am rezumat, în contactele cu iubitorii fotbalului, la unele declarații și interviuri. Ceea ce m-a determinat să părăsesc o oarecare rezervă în luarea unei poziții față de cîte s-au spus și scris despre echipa națională de fotbal a fost vizionarea la cinematograf a unui jurnal de actualități al studioului de filme „Al. Sahia". Crainicul jurnalului, convins că se pricepe la fotbal, a analizat desfășurarea meciului de fotbal Cehoslovacia — România, subliniind „temporizarea" ca o trăsătură de bază a jocului echipei naționale. Constatînd la proiectarea filmului că vorbe spuse la întîmplare au un puternic efect asupra auditorilor mi-am spus, în întunericul sălii, că fotbalul nostru are mai mulți adversari decît cei de pe terenul de joc...

Să-mi permiteți un scurt istoric.

După o suită de jocuri internaționale care ne-au prilejuit confruntări dintre cele mai grele (cu Brazilia, Anglia, R.F. a Germaniei, Iugoslavia, Cehoslovacia) fotbalul nostru a reușit să spargă plafonul mediocrității, iar reprezentativa României să fie situată în ultimul timp în rîndul marilor echipe, cu aceeași formație și cu același antrenor (!) care n-au reușit să părăsească terenul.

ANGELO NICULESCU
antrenorul lotului reprezentativ de fotbal

(Continuare în pag. a 3-a)

Lotul național de fotbal convocat la București la 21 iunie

În ziua de 21 iunie, ora 11, lotul național va fi convocat la sediul Federației române de fotbal pentru o ședință în cadrul căreia **conducerea tehnică a echipei va proceda la analiza jocului de la Bratislava și va prezenta planul de pregătire în vederea partidelor ce urmează să le susțină în toamnă.** Cu acest prilej se vor face recomandări privind pregătirea jucătorilor la cluburi. Va fi convocat un lot lărgit, de 24 de jucători precum și antrenorii de la echipele lor de club.

ÎN CAMPIONATUL FEMININ DE HANDBAL

„U" București întrecută — pe teren propriu — de „U" Timișoara!

Ieri s-au disputat jocurile din cadrul etapei a XXV-a a campionatului republican de handbal feminin, divizia A.

CONFECȚIA — I.E.F.S. 14—11 (8—5). Nimeni n-ar fi pus la îndoială o victorie a studentelor în acest joc, dar handbalistele de la Confecția, capabile — așa cum ne-au mai dovedit de multe ori — să furnizeze surprize, atunci **cînd vor să joace,** au cîștigat neașteptat de ușor. Conduse excelent de Constanța Dumitru și beneficiind de o inspirată fructificatoare (Maria Dincă), textilistele și-au depășit adversarele la toate capitolele, e drept avînd în față o echipă fără nerv, din care doar Petruța Băicoianu a evoluat mai aproape de posibilități. Principalele realizatoare : **Dincă** și **Matache** cîte 4 pentru Confecția, respectiv Băicoianu (6). Au condus foarte bine **C. Burcă** și **P. Cîrligeanu.**

Horia ALEXANDRESCU

MUREȘUL TG. MUREȘ — RULMENTUL BRAȘOV 14—9 (7—5). Evoluînd foarte bine, handbalistele din localitate au obținut o victorie clară și pe deplin meritată. Principalele marcatoare : **Șoș** (7) — Mureșul, respectiv **Draser** (4). Au condus bine **D. Purică** și **V. Erhan** (Ploiești). **C. ALBU,** coresp.

VOINȚA ODORHEI — CONSTRUCTORUL TIMIȘOARA 19—10 (8—2).

TEXTILA BUHUȘI—C.S.M. SIBIU 10—8 (4—4).

UNIVERSITATEA BUCUREȘTI — UNIVERSITATEA TIMIȘOARA 13—15 (7—12). Meci interesant, de bună factură tehnică, cu multe goluri frumoase și, pe alocuri, palpitant, în care campioanele en titre s-au dovedit net superioare bucureștencelor. A fost, de fapt, un derby al ambițiilor, cu prilejul căruia campioanele au vrut — și au reușit — să-și dovedească superioritatea față de probabilele viitoare campioane, chiar pe terenul acestora. Timișorencele, deși lipsite de aportul Terezei Popa, au practicat

Hristache NAUM

(Continuare în pag. a 4-a)

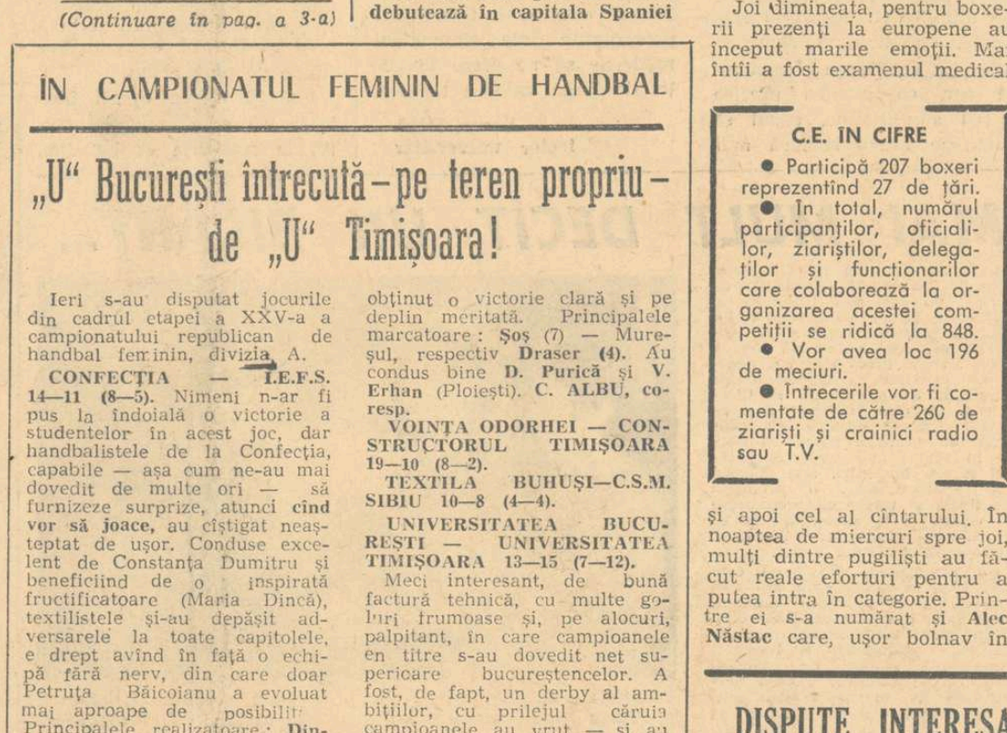

Dobîrceanu („U" București), înscrie în min. 19 sub privirile adversarelor sale Hrivniak și Neghină. Foto : N. DRAGOȘ

CAMPIONATELE EUROPENE DE BOX

Mihai, Gruiescu, Cuțov și Alexe debutează sîmbătă la Madrid

MADRID, 10 (prin telefon). — Cu cele două gale de vineri debutează în capitala Spaniei campionatele europene de box amator.

Joi dimineața, pentru boxerii prezenți la europene au început marile emoții. Mai întîi a fost examenul medical și apoi cel al cîntarului. În noaptea de miercuri spre joi, mulți dintre pugiliști au făcut reale eforturi pentru a putea intra în categorie. Printre ei s-a numărat și **Alec Năstac** care, ușor bolnav în ultimele zile nu a participat la antrenamente, fapt care explică efortul său de ultim moment de a scăpa de cele cîteva sute de grame pe care le mai avea în plus.

CONSTANTIN GRUIESCU

Paul OCHIALBI
Petre HENȚ

(Continuare în pag. a 4-a)

C.E. ÎN CIFRE

- Participă 207 boxeri reprezentînd 27 de țări.
- În total, numărul participanților, oficialilor, ziariștilor, delegaților și funcționarilor care colaborează la organizarea acestei competiții se ridică la 848.
- Vor avea loc 196 de meciuri.
- Întrecerile vor fi comentate de către 260 de ziariști și crainici radio sau T.V.

DISPUTE INTERESANTE PE VELODROM

Ieri după amiază, pe velodromul Dinamo, s-au încheiat întrecerile pentru „Cupa școlii sportive nr. 1", care a fost cucerită chiar de reprezentanții școlii care a pus trofeul în joc.

În ultima reuniune s-au înregistrat următoarele rezultate : **juniori mari** — 200 m lansat : 1. A. Neagoe (Dinamo) 11,9, 2 M. Roșu (D) 12,1, 3. A. Vulcu (Steaua) 12,2 ; **viteză** : 1. I. Gavrilă (St.), 2. M. Roșu, 3. A. Vulcu ; **probă cu adițiune de puncte** : 1. A. Neagoe 23 p, 2. V. Iancu (Șc. sp. 1) 15 p, 3. C. Cîrje (Șc. sp. 1) 14 p.

La juniori mici, în cursa de urmărire pe echipe — 2 000 m — reprezentativa Școlii sportive nr. 3 (P. Cîmpoieru, I. Lăzărescu, St. Popescu, A. Florea) s-a clasat pe primul loc, urmată de Steaua și Școala sportivă nr. 1. **Proba cu adițiune de puncte** : 1. St. Popescu (Șc. sp. 3) 26 p, 2. N. Tănăsescu (D) 16 p, 3. P. Cîmpoieru (Șc. sp. 3) 13 p. **Clasamentul general** : 1. Școala sportivă nr. 1 (97 p), a cucerit Cupa, pe locurile următoare clasîndu-se Steaua cu 126 p și Dinamo 141 p.

Azi, I.C.H.F. — S.K. Lodz și Dinamo — Steaua la baschet

Azi începe în sala Floreasca, turneul internațional de baschet masculin organizat de I.C.H.F. În deschidere, la ora 18, va avea loc partida I.C.H.F. — S.K. Lodz, iar la ora 19,30 o tradițională confruntare, Dinamo — Steaua.

ÎN DEZBATERE PUBLICĂ — PROIECTUL DE LEGE CU PRIVIRE LA ORGANIZAREA ȘI CONDUCEREA UNITĂȚILOR ECONOMICE DE STAT

CONTRIBUȚIA LA ÎNTĂRIREA BAZEI MATERIALE A SPORTULUI POATE FI MAJORATĂ

Proiectul Legii cu privire la organizarea și conducerea unităților economice de stat, supus dezbaterii publice pentru a fi îmbunătățit și definitivat, prezintă larg interes și pentru mișcarea sportivă. **El prevede printre atribuțiile principale ale conducerii întreprinderilor și centralelor și pe aceea de a stabili măsuri, pentru asigurarea bazei materiale necesare acțiunilor cultural-sportive,** aceasta exprimînd încă o dată atenția acordată în țara noastră educației fizice și sportului, activitate de interes național, de o mare însemnătate pentru sănătatea publică și menținerea capacității productive a oamenilor muncii.

În condițiile societății moderne de azi, care prin tehnica dezvoltată elimină mișcarea favorizînd sedentarismul, eliminarea treptată a eforturilor fizice, pe de o parte, și suprasolicitarea activității nervoase, tot mai intense pe de altă parte, reclamă mișcarea în aer liber ca o necesitate cotidiană. Din acest punct de vedere educația fizică și sportul au un rol important în ceea ce privește productivitatea muncii. Sănătatea, vigoarea, recuperarea rapidă din punct de vedere fizic și moral, buna dispoziție a celor ce muncesc, iată o preocupare de prim ordin. **De aceea, astăzi nimeni nu mai discută dacă este bine sau nu să se facă sport de masă,** ci caută cele mai bune soluții pentru organizarea activităților fizice pe scară largă. Aceasta se impune cu atît mai mult, cu cît amplele sarcini ale

prof. GH. VLĂDICA

(Continuare în pag. a 2-a)

Prim plan

MELANIA PETRESCU

Născută la 14 februarie, 1941 în București. Este căsătorită din 1963 și are o fetiță de 5 ani. Face parte din secția de tir a clubului Dinamo București din 1965.

Palmares: ea deține cel mai bun rezultat din lume la proba de armă standard 60 focuri culcat: 593 p. Performanța obținută zilele trecute la campionatele internaționale de la Tunari urmează să fie omologată ca nou record mondial (v.r 592 p.). Este realizatoarea noului record național la aceeași armă dar la proba de 3x20 focuri cu 573 p, stabilit în urmă cu o lună la Leipzig, unde, totodată, a cucerit și titlul de campioană internațională a R. D. Germane. Din 1967, de cînd este trăgătoare de performanță s-a clasat, de mai multe ori în campionatele naționale pe locurile 2 sau 3 la diferite probe feminine.

★ ★ ★

Prea puține dintre marile trăgătoare ale lumii au reușit să urce treptele dificile ale afirmării internaționale într-un timp relativ scurt, ca Melania Petrescu. Să începi să practici un sport dificil, cum e tirul, la vîrsta de după juniorat și în 4—5 ani să atingi cele mai înalte culmi ale măiestriei este un lucru destul de rar. În 1965, a pătruns pentru prima oară pe un poligon sportiv. Peste un an a obținut categoria I de clasificare, iar în 1968 a cucerit titlul de maestră a sportului și acum, în iunie 1971, se mîndrește, ca nici o altă tintașă din România, cu titlul de recordmană mondială! Aceasta ar fi, pe scurt, biografia sportivă a Melaniei Petrescu. Este evident că ne aflăm în fața unui talent deosebit...

Melania Petrescu a reușit însă să îmbine perfect calitățile psihice și fizice necesare sportului de tragere la țintă în care — să nu uităm — o armă cîntărește peste 6 kg și ea trebuie ținută în brațe ore întregi, în poziții diferite și nu dintre cele mai comode.

„Zilnic, cum termin orele de serviciu, și pe cele rezervate treburilor casnice — ne spunea proaspăta campioană internațională a României — *mă duc la poligon. Programul alcătuit de antrenorul meu, Viorel Manciu, este pentru mine doar un ghid, exercițiile prevăzute acolo le îndeplinesc, de multe ori întreit. Și astfel, întru în criză de timp. Trebuie să neglijez alte preocupări îndrăgite, ca de pildă, broderia, croșetatul. Ce să-i faci, sportul cere unele sacrificii*".

Este interesant de amintit că Melania Petrescu, pe cînd era elevă juca volei, sport pe care l-a practicat cu succes la Știința București. Apoi, după ce l-a cunoscut pe soțul ei, cunoscutul trăgător Ștefan Petrescu, campion olimpic la pistol viteză la Melbourne, a abandonat voleiul în favoarea tirului. Și după cum se vede, bine a făcut.

ATLETISM

PRINTRE CULOARE

Ieri au părăsit Capitala atletele din reprezentativa României care vor evolua duminică în compania formației naționale a R. F. a Germaniei. Ca și la meciurile anterioare dintre echipele celor două țări, calculul hîrtiei le indică, și de data aceasta, ca favorite pe atletele din R. F. a Germaniei, a căror valoare generală nu mai are nevoie de comentarii. În această situație este de așteptat ca sportivele noastre să facă tot ce este posibil, pentru a putea obține rezultate dintre cele mai bune și poate chiar noi recorduri.

Pentru întîlnirea de la Gerstried formația română va conta pe următoarele atlete: **100 m:** Valeria Bufanu (11,5), Sanda Angelescu (11,7) sau Mariana Goth (11,9), **200 m:** Goth (24,2), Eleonora Mononaru (24,8), **400 m:** Mariana Suman (55,3), Doina Bădescu (55,9), **800 m:** Ileana Silai (2:02,6), Suman (2:08,3), **1500 m:** Maria Lincă (4:30,3), Elisabeta Baciu (4:32,4), **100 mg:** Bufanu (13,3), Viorica Enescu (13,6), **4x100 m:** Monoranu, Goth, Angelescu, Bufanu, **4x400 m:** Fița, Suman, Bădescu, Silai, **lungime:** Viorica Viscopoleanu (6,53 m în sală), Alina Popescu (6,30 m), **înălțime:** Cornelia Popescu (1,82 m), Virginia Bonci (1,78 m), **greutate:** Ana Sălăgean (16,86 m în sală), Valentina Cioltan (15,86 m), **disc:** Argentina Menis (60,12), Lia Manoliu (57,48 m) sau Olimpia Cataramă (60,50 m), **suliță:** Marion Becker (57,14 m), Elisabeta Prodan (50,14 m) sau Mihaela Peneș.

În cursul zilei de astăzi urmează să se deplaseze în Italia echipa masculină a României care, sîmbătă și duminică, la Torino, va lua parte la o întîlnire foarte dificilă alături de reprezentativele Italiei, R. D. Germane și Norvegiei.

VICTORIE, DAR CU CE PREȚ?

Cu prilejul unui recent concurs internațional dintre echipa Șc. sportive din Cluj și o formație școlară din Polonia, clujencele au repurtat o victorie clară, lăudabilă. Aflînd însă rezultatele diferitelor probe am rămas pur și simplu stupefiați atunci cînd am văzut că două atlete au concurat la nu mai puțin de 10 probe! Este vorba de Eva Zörgö și Mariana Nedelcu. Prima este componentă a lotului olimpic, deși nu are decît 17 ani (50,10 m la suliță în 1970), cealaltă e membră a echipei reprezentative de junioare, cu rezultate promițătoare la sprint și garduri. Este surprinzător cum conducătorul delegației (prof. I. Scurtu) și antrenorul Petre Naghi au alcătuit formația, utilizîndu-le pe aceste junioare în atîtea probe. Să ne mai mirăm atunci de ce Nedelcu nu marchează progrese mai evidente și că Zörgö nu obține încă performanțele de care este într-adevăr capabilă? Mai notăm și faptul că fiind componentă a lotului olimpic, Eva Zörgö ar trebui să aibă un regim preferențial pentru anumite concursuri. De altfel, antrenorul său a și cerut F.R.A. să-i acorde atletei posibilitatea unui concurs peste hotare, în Ungaria. Federația a fost de acord, s-au făcut formele necesare, dar atleta nu mai pleacă, pentru că trebuia să participe la pentatlonul școlar de la Cluj! Aceasta este situația și pentru ca s-o lămurim mai bine, așteptăm să cunoaștem și părerea forului clujean, ca și aceea a F.R.A.

„O luptă-i viața, deci te luptă..."

cronica TELE

Rareori am avut de recenzat o săptămînă telesportivă mai dramatică, mai tensionată ca acea care pare să se fi încheiat miercuri, după Kodes-Năstase și Dinamo-Rapid. Mărturisesc că lîngă drama Nunweillerilor, după tensiune cu comotii și atîtea emoții adevărate a finalului de pe „23 August", amorul lui Napoleon la Telecinemateca, noaptea, mi s-a părut cu totul searbăd. Uneori, leșinul unui centru înaintas numit Dumitrache e mult mai convingător în omenia sa, decît un actor care zice că se cheamă Napoleon și zice că trăiește o mare tragedie istorică. Uneori, doi oameni numiți Kodes și Năstase, dotați doar cu cîte o rachetă, sînt angajați într-o luptă mai interesantă decît încoronarea unui împărat...

Adevărul e că după finala de la Roland Garros, nu mai credeam că voi încerca atît de curînd, în fața televizorului, o nouă sfîrșeală. Toți sîntem bătrîni telecronicari, toți avem simțul umorului, toți știm să ne ferim cu cîte o glumă lucidă de nervii de la inimă, toți știm să ne ținem deștepți — dar vine cîte o clipă, chiar aici, pe terenurile de sport unde știm că totul e joacă, clipă de mare adevăr omenesc care ne interzice bancurile, deșteptăciunile și alte chestii cu care sfidăm înțelesurile vietii, pentru a ne sili să ne întoarcem modești și intimidați în banca noastră, unde din copilărie poetul ne învățase că **„O luptă-i viața, deci te luptă, cu dragoste de ea, cu dor"...** Pe căi nevăzute, doi bărbați care cică se jucau, atingeau granița poeziei care nu-i altceva decît viața dusă pînă la paroxism... Eu nu credeam că Năstase poate pierde această finală. Și niciodată nu voi accepta că acest Kodes — care a făcut din tenacitate o calitate mai importantă chiar decît talentul — e mai bun ca Năstase. Și nu pot avea vreo obiecție la jocul lui Ilie. Dar mă plec în fața rezultatului. Și mă plec în fața lui Țiriac care a simțit pentru noi toți, care a strigat pentru noi toți, care a respirat odată cu noi și a exprimat — desfigurat de tristețe — tristețea noastră demnă, cu capul plecat și cămașa descheiată larg la piept, fără teamă de convenție.

Cred că duminică, Țiriac, comentînd jocul lui Ilie, a fost cel mai frumos dublu jucat împreună de cei doi magnifici. Păcat, mare păcat că pe urmele lor nu mai avem în tenis încă vreo cinci ca ei, să avem filmul cu 7 magnifici. Și dacă am obiecție, aceasta se referă la transmisia franceză, de la care așteptam mult mai mult, ca varietate a planurilor, ca fantezie — ceea ce mă face să fiu mai blînd cu ai noștri, instalați de astăzi la Progresul.

Deși ai noștri — cu 4 camere plus una portabilă la un cuplaj de fotbal, cu unghiuri din spatele porții, cu planuri curate ale antrenorilor și rezervelor, cu un decupaj visînd la Wembley — cer, pretind imperios exigență și eu cred că trebuie să le-o acordăm, declarînd răspicat că la Steaua — Progresul nu mi-am dat seama multă vreme că avem 4 camere de luat vederi, meciul fiind luat prea de sus, prea impersonal, boală veche în transmisiile de pe „23 August". Abia la Dinamo — Rapid, regia (M. Panait) și operatorii au găsit exact distanța cea mai convenabilă și am avut după mulți ani cea mai bună transmisie internă de fotbal. Ar fi fost de neiertat ca acest meci de foc să fie ratat. Din nou, psihologicul a avut prioritate asupra tehnicii, din nou oamenii au depășit joaca. De mult n-am văzut două echipe românești luptînd „cu atîta dor" și durere împotriva nenorocului și nenorocirilor care au învățat prea bine să nu mai ocolească lumea sportivă, răpindu-i orice caracter de spectacol desfătător. Radu Nunweiller, sfărîmat de durere, după accidentul lui Nelu, nu mai era „spectacol". Rapidul, lovit de eliminarea irațională a lui Pop, încercînd să răstoarne sentința, marcînd golul superb al unei pase superbe, nu mai era nici el „spectacol", ci zece oameni la capătul lumii. Dinamo, fără Radu, fără Nelu — despre care nu se știa decît că e „foarte grav" — egalînd în ultimul minut dintr-o nebunie a lui Dumitrache, adus leșinat pe tușă — atingea și el paroxismul, ignorînd spectacolul. Iar stadionul mut, incapabil de euforie, epuizat la capătul atîtor fapte săvîrșite de oameni, mi s-a părut imaginea cea mai vibrantă a acestei săptămîni prea plină de adevăr.

BELPHEGOR

Multiplul campion republican Simion Popescu (stînga) își va apăra șansele și la Timișoara. Iată-l finalizînd o cențurare laterală. Foto P. ROMOȘAN

CAMPIONII DE ANUL TRECUT

Cat. 48 kg **Gh. Berceanu** (Steaua), cat. 52 kg **M. Dumitru** (A.S.A. Bacău), cat. 57 kg **I. Baciu** (Steaua), cat. 62 kg **S. Popescu** (Steaua), cat. 68 kg **R. Pătrașcu** (Rapid Buc.), cat. 74 kg **I. Gabor** (Steaua), cat. 82 kg **I. Țăranu** (Dinamo Buc.), cat. 90 kg. **V. Fodorpatachi** (Dinamo Buc.), cat. 100 kg **Gh. Popovici** (Dinamo Buc.), cat + 100 kg **N. Martinescu** (Dinamo Buc.). Cu excepția lui Popovici toți vor concura la Timișoara.

lupte

Începînd de azi la Timișoara

NUMĂR RECORD DE PARTICIPANȚI LA FINALELE DE GRECO-ROMANE

In sala Olimpia din Timișoara se vor desfășura, vineri, sîmbătă și duminică finalele campionatelor republicane individuale de seniori la lupte greco-romane. La această ediție, a 45-a, vor participa numeroși luptători, aproape 400, cifra constituind un record al tuturor competițiilor finale de pînă acum.

Iată și cîteva opinii înaintea primului gong. Favoritul la categoria 48 kg este, indiscutabil, **Gh. Berceanu** (Steaua) deși el va primi, cu siguranță, replici viguroase din partea luptătorilor dinamoviști **I. Gibu** și **D. Manea.** În continuare, la 52 kg nici **Gh. Stoiciu** (Steaua) nu are motive de emoții. Deosebit de pasionantă se anunță lupta pentru întîietate la 57 kg unde **I. Baciu** (Steaua) va fi nevoit să înfrunte asalturile altor trei valoroși luptători: **I. Păun** (Dinamo), campion balcanic, **M. Boțilă** (C. S. Pitești), campion european de juniori în 1970 și **M. Dumitru** campionul categoriei 52 kg. La 62 kg, prin „urcarea" lui **S. Popescu** (Steaua) la 68 kg, titlul rămîne să și-l dispute **C. Virtosu** și **C. Ionescu** (ambii de la Dinamo Buc.), **T. Horvath** (Vulturii Textila Lugoj) și **Al. Szabo** (Crișul Oradea), clasat pe locul 3 la ultima ediție a campionatelor europene de juniori. Toți aceștia au șanse apropiate să intre în posesia mult rîvnitului titlu. Deși concurează la 68 kg **S. Popescu** rămîne favorit. Printre pretendenții la această categorie mai sînt **R. Pătrașcu** (Rapid), **N. Mihai** (Vulturii Textila Lugoj) și **C. Lucacela** (A.S.A. Cluj). Cea mai bună „cotă" la 74 kg o are **I. Gabor** (Steaua). Acesta va trebui să treacă însă de colegul său de club **St. Șerban** ca și de **I. Enache** (Dinamo Buc.), principalii adversari. La următoarea categorie, 82 kg, orice pronostic este riscant. Nu mai puțin de 5 luptători aspiră fiecare cu îndreptățire la titlu: **I. Țăranu** și **M. Vlad** (Dinamo Buc.), **I. Bender** (Vulturii Textila Lugoj), **C. Penciu** (Metalul Buc.) și **L. Eizic** (IPROFIL Rădăuți). Neîndoios, la 90 kg, **N. Neguț** (Steaua) și **V. Fodorpataki** (Dinamo Buc.) sînt principalii candidați. **N. Martinescu,** la 100 kg, nu va avea, credem „probleme". În sfîrșit, la +100 kg duelul dintre **V. Dolipschi** (Dinamo Buc.) și **R. Codreanu** (Vagonul Arad) va desemna campionul.

C. CH.

gimnastică

NIVELUL TEHNIC ÎN CREȘTERE, DAR...

Am asistat recent la două concursuri de gimnastică modernă rezervate sportivelor de la categoriile inferioare de clasificare: „Cupa școlii sportive" (la Ploiești) și faza pe municipiu în București, pentru calificarea în finala campionatului național. Am remarcat o afluență de spectatori, precum și un mare număr de sportive angajate în lupta pentru întîietate. Deși concurentele s-au prezentat cu exerciții noi, cu un grad sporit de dificultate, în concordanță cu actualele cerințe ale gimnasticii moderne mondiale, nivelul tehnic al concursurilor urmărite a fost considerabil mai mare decît cel al unor întreceri de acum un an.

Aș dori însă să mă opresc mai pe larg asupra unor neajunsuri pe care le-am sesizat și care pot fi remediate pînă la finala pe țară a sportivelor de categoria a IV-a și a II-a de clasificare. Astfel, este necesar să se elimine greșelile tehnice de execuție a unor elemente. Se impune mai multă atenție, de pildă, la executarea piruetelor pe vîrful piciorului cu glezna întărită, mînuirea specifică a mingii (care trebuie să stea în palmă și nu apucată cu mîna în formă de gheară), panglica și coarda trebuie să fie în continuă mișcare și tensiune, astfel încît coarda să nu se onduleze, iar panglica să nu cadă relaxată pe sol sau pe corp, panglica și coarda să fie mînuite cu deosebită claritate, cu maximă rigurozitate în realizarea desenului în aer, cu planuri precise și cu amplitudine, capul să participe într-o măsură mai mare la mișcările noi ale trunchiului și la valul întregului corp.

În ce privește exercițiile liber alese la categoriile a IV-a și a III-a și proba de ansamblu cu steaguri la categoria a IV-a, se cere a fi riguros respectate următoarele cerințe: dinamism crescut, varietate în procedeele de mînuire a obiectelor și a tempoului mișcării, cuprinderea tuturor grupelor de mișcări ale corpului cu respectarea accesibilității lor majorității gimnastelor din echipă, alegerea unor melodii potrivite vîrstei într-o deplină armonie a muzicii și compoziției.

E de la sine înțeles că sportivele nu trebuie să neglijeze în nici un moment al execuției ținuta, stabilitatea și finalitatea în mișcare.

Considerăm că pînă la finală aceste neajunsuri pot fi remediate, astfel ca la Tg. Mureș cele mai tinere reprezentante ale gimnasticii moderne să ne ofere execuții de bună valoare tehnică.

Ileana SIMA
lector universitar

SPECTACOLE DE GIMNASTICĂ MODERNĂ

Ansamblul de gimnastică modernă al clubului Politehnica București va prezenta un spectacol cu numere de dans și gimnastică modernă la sala de teatru de la Palatul Pionierilor. Sub îndrumarea Ginetei Stoenescu, grupul de gimnaste, alcătuit din Doina Constantinescu, Marga Dumitru, Victoria Dușa, Diana Mateescu, Rosita Pascu, Marilena Pegulescu, Mariana Racoviță și Ingrid Sostarich, pregătește intens acest frumos spectacol de popularizare a gimnasticii moderne.

Publicul bucureștean, dornic să asiste la o demonstrație de măiestrie și virtuozitate, poate procura biletele de la casele C.N.E.F.S. și de la catedra de educație fizică a Institutului Politehnic (str. Ștefan Furtună nr. 149).

Spectacolele sînt programate în zilele de 17, 22, 26 și 28 iunie.

ÎNTÎLNIREA ROMÂNIA — UNGARIA LA CONSTANȚA

Meciul dintre echipele feminine ale României și Ungariei, programat inițial în orașul Sibiu, se va desfășura sîmbăta viitoare la Constanța. Schimbarea locului de desfășurare este motivată de dificultățile legate de transportarea unor aparate din Capitală sau din alte centre îndepărtate pînă în orașul Sibiu. Gimnastele românce și maghiare vor evolua cu exerciții liber alese.

DE LA I.E.A.B.S.

Centrul de învățare a înotului de la ștrandul Tineretului se va deschide în ziua de 16 iunie 1971.

Instructorii care urmează să funcționeze la acest centru sînt invitați azi la ora 18 la ștrandul Tineretului pentru instructaj.

MAI MULT DECÎT UN BILANȚ...

Cită emoție, cită reverie poate pricinui momentul despărțirii de școală, de acei ani luminoși ai copilăriei și ai adolescenței legați de primele împliniri în viață!... Am avut ocazia să verific acest adevăr (dacă mai era necesar), asistînd la serbarea de sfîrșit de an organizată la Liceul nr. 35 din Capitală. Din această unitate școlară cu program de educație fizică va porni în viață, mai departe, către noi și noi împliniri, mai mărețe, mai spectaculoase, o promoție de tineri și tinere cu recunoscute virtuți și la învățătură și în sport, copii-model care au făcut să sporească faima școlii.

Nu întîmplător, de bună seamă, festivitatea la care am fost martor, a avut drept moment culminant (după o suită de convingătoare demonstrații de atletism, gimnastică și baschet) decernarea titlului de maestru al sportului tinerilor **Sabina Șerbănescu** și **Maria Preda.** Sînt două dintre reprezentantele de frunte ale liceului, eleve ale **prof. Livia Grama,** care pregătește împreună cu alte antrenoare, cu zel și modestie „noul val" în gimnastica modernă. Festivitatea a fost punctată, de asemenea, de premierea echipelor de baschet de la „35" (campioane pe municipiu la categoriile copii-fete, juniori I și juniori III și locul II la junioare II). **Ca un corolar al muncii entuziaste, de înaltă calificare ce caracterizează cadrele didactice de aici pe întreaga lor filieră** (director, **prof. Gh. Benone,** director-adjunct, **prof. Constanța Teodorescu**) C.M.E.F.S., prin intermediul tov. președinte, **prof. Tudor Vasile** a decernat liceului diploma de merit.

Emoționanta festivitate de la „35" constituie un îndemn pentru fruntașii la învățătură și în sport din acest liceu-**Steluța Marian** (atletism), **Anca Ilie** și **Anca Podariu** (gimnastică), **Mariana Andreescu** și **Florin Apostu** (baschet), de a duce și pe mai departe faima școlii, prin succese tot mai prestigioase...

La „Caragiale", în aceeași zi a fost „Sărbătoarea tortului". A XI-a ediție. Moment de bilanț rodnic (locul I în campionatul de baschet, categoria promoție, locul 3 la volei băieți, categoria onoare, locuri fruntașe în atletism etc) dar și de evocare a unor succese pe care elevii le-au realizat; ieri sub îndrumarea **profesorilor Camil Mortun** și **Eugenia Banciu,** astăzi sub supravegherea unor cadre didactice mai tinere în frunte cu **prof. Ion Oprescu.** În toate cazurile, însă, cu sprijinul animatorului neobosit al activității sportive, care este directorul liceului, prof. **Gh. Mierlea.** Să nu se uite: din acest liceu au pornit spre culmile măiestriei sportivi, ca **Oțelea, Goran, M. Marinescu, Samungi** (handbal), **B. Marinescu** (tir), **Gh. Costache** (atletism), **Caius Miculescu** și **Ardelea** (volei), **Zahan, Blajek** și **Zamfirescu** (polo), **Haneș** și **Dragomirescu** (baschet) etc. Îndemn la reflecții pentru actualii elevi de la „Caragiale" de a permanentiza tradiția formării marilor valori...

Tiberiu STAMA

Festivitate de premiere!... În prim plan, Sabina Șerbănescu și Maria Preda, maestre ale sportului la gimnastică modernă, sînt felicitate de președintele C.M.E.F.S., prof. Tudor Vasile.

BASCHET

REPREZENTATIVELE DE JUNIORI ȘI JUNIOARE ȘI OBIECTIVELE LOR

Cea mai importantă competiție estivală a tinerilor baschetbaliști va fi, fără îndoială, tradiționalul turneu **„Cupa Prietenia"**, care va cunoaște la această ediție o participare deosebit de valoroasă și anume reprezentativele **U.R.S.S., Poloniei, Cehoslovaciei, Ungariei, Bulgariei, R.D. Germane, R.P.D. Coreene, Cubei** și **României.** Întrecerile nu se vor mai disputa la Pitești, cum se anunțase inițial, ci în sala Floreasca din Capitală, între 22—30 august. În ordinea importanței, al doilea obiectiv al echipei de juniori „mari" va fi campionatul balcanic de la Izmir (4—8 august). În acest scop, lotul își va începe pregătirile în ziua de 16 iunie, la Poiana Brașov, sub îndrumarea antrenorilor **G. Chiraleu** și **V. Mureșan.**

Iată și componenții reprezentativei (în paranteze, înălțimea și formația de club din care fac parte): **Dan Scutaru** (2,00 m — C.S.M. Iași), **Tudor Ursache** (1,95 m — Șc. sp. Cluj), **Marius Crăciu** (2,00 m — Șc. sp. Cluj), **Costel Cernat** (1,94 m — Șc. sp. Constanța), **Nicolae Costache** 1,90 m — Șc. sp. Brașov), **Dorin Pomîrlă** (1,98 m — Șc. sp. Botoșani), **Ioan Uglaie** (1,92 m — Șc. sp. Satu Mare), **Gh. Dumitru** (1,93 — Dinamo Buc.), **George Modrogan** (1,88 m — Dinamo Buc.), **Dan Berceanu** (2,00 m — Șc. sp. nr. 2 Buc.), **Mircea Posa** (1,95 m — Șc. sp. nr. 2 Buc.), **Adrian Cristea** (1,85 m — Șc. sp. nr. 2 Buc.), **Dan Poleanu** (1,91 — Steaua), **Dan Niculescu** (1,93 m — Lic. nr. 35 Buc.), **Dan Chircă** (1,88 m — Lic. nr. 35 Buc.), **Marian Șerbănescu** (1,88 m — Lic. nr. 35), **Sever Osacenco** (1,86 m — Lic. nr. 35), **Gh. Mihuță** (1,98 m — Lic. nr. 35).

Junioarele mari își vor începe și ele antrenamentele la 16 iunie, avînd drept scop campionatul balcanic de la Satu Mare (23—25 iulie), sub îndrumarea antrenorilor **Gheorghe Benone, Gabriela Both** și **Horia Pop.** Componența lotului: **Maria Roșianu** (1,72 m — Lic. nr. 35 Buc.), **Doina Buga** (1,82 m — Lic. nr. 35), **Liliana Radulescu** (1,77 m — Lic. nr. 35), **Mariana Andreescu** (1,86 m — Lic. nr. 35), **Aurora Constantinescu** (1,70 m — Lic. nr. 35), **Tatiana Radulescu** (1,76 m — Voința Buc.), **Diana Mihalic** (1,72 m — Sănătatea Satu Mare), **Viorica Balai** (1,76 m — Sănătatea Satu Mare), **Ildiko Vilani** (1,76 m — Șc. sp. Satu Mare), **Eniko Farkas** (1,78 m — Mureșul Tg. Mureș), **Viorica Boca** (1,80 m — Crișul Oradea), **Ileana Portik** (1,80 m — Șc. sp. Gheorghieni), **Doina Prăzaru** (1,84 m — Universitatea Craiova), **Rodica Goian** (1,84 m — Rapid Buc.), **Stela Petrea** (1,78 m — Șc. sp. nr. 2 Buc.), **Rodica Capotă** (1,79 m — Șc. sp. nr. 2 Buc.), **Luiza Tal** (1,73 m — Rapid Buc.), **Corina Colțescu** (1,84 m — Lic. nr. 2 Pitești).

★

Lotul junioarelor mici (principal obiectiv: campionatele europene din 1973; antrenori: aceiași ca la junioare mari) și-a început pregătirile în următoarea componență: **Ileana Portik** (1,80 m — Șc. sp. Gheorghieni), **Oprina Colțescu** (1,84 — Lic. nr. 2 Pitești), **Aurica Papp** (1,78 — Șc. sp. Satu Mare), **Viorica Moraru** (1,78 m — Șc. sp. Cluj), **Irina Szekely** (1,69 m — Șc. sp. Cluj), **Liana Jighișan** (1,75 m — Șc. sp. Cluj), **Lucia Cobirzan** (1,66 m — Șc. sp. Cluj), **Elisabeta Deak** (1,80 m — Metalul Salonta), **Ida Biro** (1,80 m — Șc. sp. Brașov), **Ana Sarchisian** (1,76 m — Șc. sp. Sibiu), **Adriana Atomei** (1,72 m — Șc. sp. Sibiu), **Florina Culacovschi** (1,75 m — Șc. sp. Giurgiu), **Angela Munteanu** (1,84 m — Șc. sp. Galați), **Georgeta Epure** (1,73 m — Lic. nr. 35), **Rodica Fortuna** (1,74 m — Lic. nr. 35), **Marilena Postaru** (1,76 m — Șc. sp. nr. 2 Buc.).

CLASAMENTELE FINALE ALE DIVIZIEI B

MASCULIN — SERIA I

1.	Com. Tg. M.	18	16	2	1237—1031 34
2.	Șt. Mediaș	18	13	5	1210—1143 31
3.	St. r. Bv.	18	9	9	1108—1118 27
4.	Crișul Or.	18	8	10	1117—1060 26
5.	Univ. Cv.	18	8	10	1065—1117 26
6.	Șt. Petroș.	18	8	10	1077—1109 26
7.	Voin. Tg.M.	18	8	10	1031—1083 26
8.	Constr. Arad	18	7	11	1083—1162 25
9.	Utilajul Timiș.	18	7	11	1039—1015 25
10.	Voin. Zal.	18	6	12	1052—1231 24

SERIA A II-A

1.	Voin. Buc.	18	17	1	1210— 974 35
2.	Academia Militară	18	14	4	1197—1043 32
3.	„U" Buc.	18	13	5	1205—1005 31
4.	Progr. Buc.	18	13	5	1204—1065 31
5.	A.S.A. Bc.	18	8	10	1118—1108 26
6.	Constr. Iași	18	8	10	1008—1041 26
7.	Polit. Iași	18	8	10	1039—1026 26
8.	Comerțul Tîrgoviște	18	5	13	992—1248 23
9.	Rapid C.F.R. Galați	18	4	14	951—1207 22
10.	Știința Sf. Gheorghe	18	0	18	470— 677 9

FEMININ — SERIA I

1.	„U" Timiș.	18	17	1	1167— 757 35
2.	Voința Tg. Mureș	18	14	4	922— 719 32
3.	Met. Salonta	18	12	6	923— 851 30
4.	„U" Cv.	18	11	7	899— 849 29
5.	„U" Cluj	18	10	8	800— 724 28
6.	Voin. Or.	18	7	11	890— 903 25
7.	Med. Tim.	18	7	11	755— 911 25
8.	Șt. Sf. Gheorghe	18	7	11	861—1025 25
9.	Record Cluj	18	4	14	772— 961 22
10.	Foresta Arad	18	1	17	642— 898 19

SERIA A II-A

1.	„U" Iași	18	17	1	1065— 778 35
2.	Arhitectura Buc.	18	16	2	1087— 820 34
3.	Progr. Buc.	18	14	4	1031— 859 32
4.	Polit. Bv.	18	9	9	761— 749 27
5.	I.E.F.S. II	18	9	9	828— 830 27
6.	Rapid II Buc.	18	9	9	847—876 27
7.	Voin. C-ța	18	7	11	907— 916 25
8.	„U" Buc.	18	4	14	772—998 22
9.	Ped. Gl.	18	3	15	680— 866 21
10.	Med. Buc.	18	2	16	670— 965 20

Contribuția la întărirea bazei materiale a sportului

(Urmare din pag. 1)

noului Cincinal, necesită în continuare un ritm susținut de creștere economică.

Este de la sine înțeles că dezvoltarea educației fizice și sportului de masă în rîndurile salariaților nu se poate face fără sprijinul substanțial al întreprinderilor și instituțiilor. Faptul că la art. 7 și 30 ale proiectului de lege amintit nu se prevăd și obiective sportive între lucrările de investiții sociale (locuințe, creșe, cămine, cantine, dispensare și altele similare) care se pot realiza din beneficiile peste plan ale anului anterior, lasă să se înțeleagă, că în cazul sportului, conducerilor unităților economice de stat li se conferă numai competența limitată de a stabili măsuri pentru asigurarea bazei materiale a acțiunilor cultural-sportive (așa cum se precizează la articolele 24 și 27), și nu și de a susține material realizarea în fapt a acestora.

Din practică putem afirma că prin inițiative locale și contribuția în muncă a cetățenilor se pot realiza baze sportive și de agrement. Dar munca voluntar-patriotică și entuziasmul nu sînt suficiente în toate cazurile spre a realiza condițiile de practicare a sporturilor de către salariați la locurile de muncă, în cartiere, la bazele turistice și de odihnă proprii. Concomitent cu aceasta se simte nevoia unor fonduri minime pentru procurarea unor materiale și instalații absolut necesare. Ar fi deci, după părerea noastră, foarte utilă investirea conducerilor unităților economice de stat cu dreptul de a putea, o dată cu stabilirea unor măsuri de asigurare a bazei materiale necesare acțiunilor sportive, să și susțină cu fonduri corespunzătoare realizarea acestora.

De asemenea, ar trebui să fie precizată contribuția ce se poate acorda centru asigurarea bazei materiale necesare desfășurării activității sportive. În acest sens, am propune ca la articolele 7 și 30, între lucrările de investiții sociale, să se enumere și bazele sportive. Necesitatea acestei concretizări se naște și din cerința de a da eficiență reglementărilor cuprinse în Legea nr. 29/1967 cu privire la dezvoltarea activității de educație fizică și sport și care prevăd obligativitatea ministerelor și a organelor centrale ale administrației de stat de a sprijini din punct de vedere material desfășurarea activității sportive din cadrul instituției centrale respective precum și din întreprinderile și instituțiile subordonate. Numeroși vorbitori la recentele adunări generale și conferințe ale asociațiilor sportive din întreprinderi și institute și la conferințele consiliilor orășenești, municipale și județene pentru educație fizică și sport, au criticat faptul că nu s-au concretizat în spiritul Legii sportului contribuția și sprijinul material pe care conducerea întreprinderilor și instituțiilor trebuie să-l acorde desfășurării activității sportive. Susținîndu-se ca reglementările legislative în vigoare să fie integral și corect aplicate, s-au făcut în multe locuri propuneri ca din beneficiile peste plan să se poată afecta anumite fonduri și pentru asigurarea de condiții desfășurării activităților sportiv-recreative cu salariații.

O asemenea prevedere ar putea fi un element pozitiv de necontestat în asigurarea unor posibilități de desfășurare a unei activități sportive de masă la nivelul cerut de necesitățile actuale ale ocrotirii sănătății și sporirii capacităților fizice și intelectuale și de muncă ale salariaților.

Liceul cu program de educație fizică (fotbal) Bacău

ANUNȚĂ

Examenul de admitere în clasa a IX-a va avea loc în perioada 20 iunie — 3 iulie 1971, în localul liceului din Bacău, str. dr. Aroneanu nr. 43.

Pot candida elevii absolvenți a 8 clase, născuți în anul 1956, care au făcut în școala generală limba franceză.

Înscrierile se fac pînă în ziua de 19 iunie a.c., examenul constînd în:

— probe practice eliminatorii;
— examen scris la limba română și matematică;
— examen oral la limba română, matematică și istorie.

Candidații se vor prezenta cu viza medicală efectuată la cabinetele medico-sportive ale policlinicilor din orașele de reședință.

Orice alte informații se pot obține la secretariatul liceului, tel. 13184.

FOTBAL

Post-scriptum la etapa a XXVII-a

AUTORUL PIERDERII UNUI PUNCT DE CĂTRE FARUL = TUŞIERUL SBERCEA

După ceasul nostru (şi al stadionului), mai era un minut pînă la terminarea meciului „U" Cluj — Farul. După cronometrul arbitrului I. Ritter (care a prelungit partida cu aproape 4 minute, deşi în teren nu s-a petrecut decît o întrerupere de joc de circa 1—2 minute, cînd a fost eliminat Ghirca), partida se afla în minutul 85. Atunci, arbitrul de linie A. Sbercea a comis greşeala ce avea să ducă la înscrierea golului victoriei de către gazde. La o minge înaltă au sărit Munteanu şi Pleşa. Ei se aflau cu faţa spre arbitrul de centru şi cu spatele la tuşier. Dar, A. Sbercea a semnalizat fault comis de Pleşa. I. Ritter, nepregătit, a ezitat, a vrut să dicteze infracţiune săvîrşită de Munteanu — ceea ce ar fi fost mai aproape de adevăr, deşi faza nu se cerea întreruptă —, s-a luat după direcţia steagului de la linie, şi l-a penalizat pe Pleşa, dictînd lovitură liberă cam la 30 de metri, lateral. A executat Creţu, iar Adam, profitînd şi de defectuosul plasament al apărătorilor adverşi, a reluat direct în gol, răpind constănţenilor punctul pe care-l meritau cu prisosinţă. Iată unde poate duce o greşeală de arbitraj, ce părea la un moment dat neînsemnată. Iată unde poate duce neatenţia de o fracţiune de secundă a arbitrului de centru, care a fost indus în eroare de colegul de la linie. (Al. C.).

O PARTIDĂ CU SCÎNTEI !...

...şi cu noi „clienţi" ai comisiei de disciplină

Culmea ! Tocmai partida de la Petroşani, considerată, iniţial, printre cele mai „liniştite", avea să-i scoată peri albi arbitrului N. Petriceanu ! Ea a debutat „exploziv", ajungînd, treptat, la o temperatură maximă. „Tonul" l-a dat Cringaşu, recalcitrant şi excesiv de violent în atacuri, şi, apoi, pe urmele sale au călcat Tonca, Grozea, Gruber, Caramalis şi Stocker. Îngrijorat de această stare de lucruri, observatorul federal, B. Pătruţescu, a convocat la pauză antrenorii şi căpitanii de echipă, cerîndu-le să instaureze calmul printre jucători. Intervenţia sa n-a avut însă nici un rezultat. Dimpotrivă. La reluare, jocul s-a aprins şi mai rău, iar după înscrierea golului lui Naidin, gestul lui Mocanu a aruncat un chibrit aprins în această atmosferă explozivă...

Totul a pornit de la cartonaşul galben pe care arbitrul Petriceanu i l-a arătat lui **Mocanu, drept urmare a unui şir de proteste şi vociferări. Mocanu, căpitan de echipă şi component al lotului naţional, în loc să se potolească, a continuat să protesteze, pornind spre tuşă, cu intenţia de a părăsi terenul.** (Gestul lui Dan — minus tricoul dezbrăcat — este luat ca exemplu !) În cele din urmă, Mocanu s-a liniştit, şi-a reluat locul în teren, dar atitudinea sa a contaminat pe alţi coechipieri. Urmarea ? Cringaşu a primit imediat sancţiunea cartonaşului galben. În min. 73, Grozea şi-a ieşit şi el din pepeni, începînd să vocifereze la un fault sancţionat de o lovitură liberă, şi cum era la prima abatere, arbitrul Petriceanu i-a arătat şi lui cartonaşul galben. Apoi, în secundele următoare, cu viteza unui prestidigitator, N. Petriceanu a făcut să apară şi cartonaşul roşu pentru acelaşi Grozea. Mocanu şi Bădin s-au rugat de arbitru să-l ierte, motivînd : **„duminică avem meci cu Steaua !"**, dar N. Petriceanu a rămas ferm pe poziţie, pentru că, aşa cum avea să declare mai tîrziu în prezenţa observatorului federal, Grozea a continuat să protesteze şi după avertizarea lui, folosind o expresie trivială. „Răfuielile" au continuat în teren, şi imediat am asistat la o violentă ciocnire Naidin—Cringaşu, din care primul s-a ales cu capul spart, iar al doilea cu o comoţie, fiind de altfel înlocuit cu Juhasz...

...Şi iată cum o partidă spectaculoasă n-a putut să primească un bun calificativ, datorită unor gesturi nesportive...

g. m.

Etapa, văzută de NEAGU RĂDULESCU

— Cînta un marinar la proră...

INSTANTANEE IEŞENE

...**LA CABINE.** După ce anunţă formaţiile antrenorul **N. Dumitrescu** precizează cu zimbet subtil **„Jucăm, deci, fără Gornea, fără Axente, fără Fl. Dumitrescu. Înseamnă că, acum, avem lot ?".** Întotdeauna Dumitrescu III a fost un om de idei. Dacă ne amintim bine, fără lot, U.T.A. a cîştigat două campionate. Acum, U.T.A. nu va mai cîştiga campionatul. Dar U.T.A. rămîne campioana fair-play-ului, aceeaşi distinsă şi sportivă „tînără doamnă" de pe Mureş. Aveau să o afirme cu toţii, arbitrii, jucătorii ieşeni, observatorul federal Gheorghe Ola, Gil Mărdărescu...

DUPĂ MECI. N. Dumitrescu traversează terenul umăr la umăr cu Gil Mărdărescu şi-l felicită bărbăteşte şi sportiv **„Ai fost mai bun !"**

● Un singur jucător trist printre ieşeni : . **Moldoveanu,** care mai are încă o etapă de suspendare. Zice că ar fi marcat cel puţin un gol cu U.T.A., dacă ar fi jucat, dar şi aşa Tătaru nu va avea linişte : **„Îmi trebuie un gol la Braşov, în penultima etapă, şi cîştig titlul de golgeter!"** Jiule, ce ţi se pregăteşte în ultima etapă la Iaşi !

● **Gil Mărdărescu** e felicitat pentru jocul într-adevăr bun al fiului său. Din cîte se spune, a fost cel mai bun meci al lui Mircea Mărdărescu în divizia A. Gil, diplomat cum îl ştim, a replicat însă de fiecare dată : **„Echipa a făcut cel mai bun meci al său, acasă, în acest sezon".**

I. MIRCEA

ETAPA A XXVII-a ÎN CIFRE

● În actualul campionat al diviziei A, după 27 de etape, s-au marcat 512 goluri. În etapa a 27-a s-au înscris 24 de goluri, cu o medie de 3 goluri de partidă. **Marica** (Politehnica Iaşi) a marcat în această etapă 3 goluri şi este al treilea jucător care a realizat această performanţă în acest campionat **(Tătaru** — de două ori şi **Broşovschi** sînt ceilalţi doi performeri).

● **Cuperman a înscris în min. 43 al partidei Politehnica — U.T.A. al 500-lea gol al actualului campionat.**

● **Naidin,** marcînd în ultimele două etape cîte două goluri, a adus echipei sale 4 puncte de „aur" şi în acelaşi timp a menţinut simetria : Jiul a acumulat 25 de puncte, înscriind... 25 de goluri

● **Cele mai mari note în această etapă le-au primit jucătorii de la Politehnica şi de la Rapid, fiecare cu un total de 87 p (cu o medie de 7,90), iar cele mai mici note le-a primit C.F.R. Timişoara — 65 p (5,90). Cea mai bună apărare : Dinamo — 41 p (8,20) ; cea mai bună linie de mijloc : Politehnica (Mărdărescu 8, Simionaş 9) — 17 p (8,50), iar cele mai bune linii de atac : Jiul şi Politehnica, fiecare cîte 32 p (8,00).**

● Iată ordinea primelor trei echipe în clasamentul „constant-valoric" după 27 de etape : 1. POLITEHNICA IAŞI 2 145 p (IANUL 215), 2. Steagul roşu 2 113 p (Adamache 207), 3. „U" Cluj 2 100 p (Creţu 193)...

● **Vă prezentăm oraşele care candidează cu şansele cele mai mari la cîştigarea „Trofeului Petschovschi" în acest campionat : 1. CLUJ 8,85, 2. Ploieşti 8,66, 3. Petroşani 8,50, 4. Constanţa 8,46, 5. Bucureşti 8,42.**

Adrian VASILESCU

OPINIA ANTRENORULUI

(Urmare din pag. 1)

nul din Bratislava neînvinşi, deşi au fost la un pas de o asemenea performanţă.

În urma acestui joc, care a înregistrat una din puţinele noastre comportări slabe (pentru că în fotbalul de performanţă nu se poate juca MEREU bine şi cîştiga permanent), multe comentarii au căutat să demonstreze că tactica impusă de antrenor ar fi fost cauza principală a jocului slab şi a înfrîngerii suferite la Bratislava. Totul s-a rezumat la concepţia de joc, care concepţie este acceptată sau, dacă vreţi, tolerată, cînd se obţineau victorii şi... criticată vehement la înfrîngere. La Bratislava, pînă în min. 88 concepţia a fost bună, dar în urma unei greşeli înlănţuite (de la Dumitrache la Răducanu) ea a devenit falimentară.

Sincer să fiu, nici mie nu mi-a plăcut jocul de la Bratislava, pentru că s-a jucat după o partitură străină de modul de acţiune de pînă acum al echipei, determinată de spiritul de conservare al jucătorilor şi de teama de a nu primi gol.

Pentru a sublinia importanţa unui joc echilibrat în apărare şi atac, precum şi cota noastră mai ridicată decît a cehoslovacilor, la acea oră, la „bursa fotbalului european", am pregătit acest joc şi am insistat chiar înainte de intrarea în teren, asupra faptului că nu am venit la Bratislava să jucăm în rolul „cetăţii asediate", pentru că fotbalul se joacă deopotrivă în atac şi în apărare şi aşa va trebui să jucăm şi noi!

În concluzie, jocul a fost pierdut pentru că jucătorii s-au străduit mai puţin decît altădată să-l... cîştige, iar de la un timp se mulţumesc cu minimum în joc, mentalitate manifestată de altfel şi în campionat. Eventualitatea unui 0—0 la Bratislava ar fi constituit pentru unii jucători suprema satisfacţie, atitudine care s-a reflectat şi în teren. Dar, în afara terenului nu se vede şi nu se aude totul — ca să se poată scrie.

Să vă prezint însă pe scurt filmul ultimelor evenimente şi unele concluzii formale.

După C.M. '70, lotul reprezentativ de fotbal s-a reunit foarte tîrziu (după 4 iunie) pentru a da posibilitate campionatului să se desfăşoare cu regularitate. Primul joc internaţional a fost cu Finlanda, la 11 octombrie 1970 (3—0) ; al doilea, cu Ţara Galilor, în deplasare, la 2 decembrie 1970 (0—2) ; al treilea cu Iugoslavia, la 21 aprilie 1971, tot în deplasare (1—0). Ultimul, cu Cehoslovacia, tot în deplasare (0—1). Deci cinci jocuri internaţionale, dintre care patru în deplasare. Bilanţul ? Două victorii, o egalitate şi două înfrîngeri. Părerea mea este că acest bilanţ nu este dezastruos, dacă ţinem seama de deplasări şi de valoarea adversarilor. În trei dintre aceste partide (Finlanda, Ţara Galilor şi Iugoslavia) echipa a jucat bine, în spiritul jocului ofensiv, şi numai în două partide a jucat slab, fiind dominată teritorial, lăsînd impresia că a premeditat un joc în apărare.

Amintind aceste jocuri, voi căuta să răspund şi la unele întrebări care s-au pus privind progresul înregistrat de echipa naţională, valoarea jucătorilor, reîmprospătarea lotului şi, mai ales, concepţia de joc a echipei României.

Elementele de progres ale echipei după Mexico '70 sînt următoarele :

— echipa a devenit mai matură ;

— capacitatea de efort este mai mare ;

— jocul este mai omogen ;

— presingul, dublajul etc. se face cu mai multă eficienţă ;

— sarcinile de apărare se cunosc mai bine faţă de cele de atac.

Dintre elementele deficitare, care sînt în atenţia noastră, putem enumera următoarele :

— În atac nu s-a realizat perfecţionarea jocului, situaţie care se reflectă în scorurile strînse, în numărul mic de goluri înscrise. Aceasta se datorează şi mentalităţii jucătorilor de a nu se angaja la un efort susţinut şi de a se mulţumi cu minimum posibil ;

— Lipsa din componenţa atacului a doi jucători prin excelenţă combativi. Dar nici în echipele de club nu avem jucători care în mod evident să-i depăşească pe cei de la lot. Iată de ce l-am menţinut pe Neagu în echipă la Bratislava, deşi nu era în formă şi consider că am greşit.

— Aprecierile dese şi de multe ori prea laudative apărute în presa sportivă i-au îngîmfat pe unii jucători (Dinu, Radu Nunweiller, Răducanu, Dumitrache, Neagu, Sătmăreanu, Dobrin, Domide, Tătaru) influenţîndu-le în mod vizibil comportarea.

Valoarea jucătorilor este apreciabilă, dar nu trebuie să facem din aceasta un mit. Să nu uităm că jucători buni şi chiar foarte buni am avut şi în trecutul apropiat, fără însă să fi reuşit alcătuirea unei echipe naţionale sudate, care să aibă la bază o anumită concepţie de joc, cît de cît evidentă.

Apreciez că am reuşit cu actuala echipă naţională mai mult decît înainte şi aceasta datorită atît contribuţiei jucătorilor, cît şi muncii perseverente de instruire, dar şi condiţiilor bune asigurate pregătirii. Toate acestea însă se uită sistematic de către comentatorii fotbalului.

Actuala echipă naţională are o concepţie de joc, recunoscută la început peste hotare şi mai apoi şi la noi acasă. O concepţie echilibrată, adecvată calităţilor jucătorilor noştri, care se aseamănă, în multe privinţe, cu aceea practicată în ţările cu fotbal avansat. Diferenţa între noi şi aceştia, ca de pildă Brazilia şi Anglia, constă în aceea că fotbaliştii acestor ţări o aplică mai bine, datorită unui potenţial fizic superior, unor însuşiri native şi unui fotbal cu o clasă superioară fotbalului nostru, în special la eşalonul campionatului.

Atît eu cît şi ceilalţi antrenori ne-am străduit să imprimăm fotbalului nostru şi echipei reprezentative un spirit ofensiv mai pronunţat, dar aceasta nu depinde numai de antrenori. O mare importanţă o au deprinderile jucătorilor, puternic formate, mentalitatea lor, şi un oarecare spirit de conservare. Apoi, trebuie luat în consideraţie şi adversarul, care şi el vrea să joace ofensiv şi se opune cu hotărîre, uneori încălcînd regulamentul, acţiunilor tale ofensive. M-am întrebat de multe ori dacă acest complex este luat în seamă atunci cînd se are în vedere critica jocului echipei naţionale.

Concepţia de joc recomandată **echipei noastre naţionale cere şi obligă pe fiecare component al ei la o activitate continuă în ambele faze ale jocului. Aplicarea ei pe teren depinde în mare măsură de pregătirea fizică a jucătorilor, cît mai complexă, dar care la ora actuală este pe cale de îmbunătăţire însă nu total rezolvată. De aceea, jucătorii noştri trec dintr-o fază de apărare într-o fază de atac sau invers cu evidentă greutate, iar spre sfîrşitul jocurilor ei renunţă chiar la mişcarea de du-te-vino şi adoptă un joc static, cum de altfel au procedat şi la Bratislava.**

În fotbalul englez, italian, german sau sovietic, problema deplinei capacităţi fizice este soluţionată. La noi, din păcate, există încă deficienţe şi ele se reflectă ca atare în jocul echipei naţionale la care situaţia nu se poate schimba peste noapte.

Iată deci şi alte cauze decît acelea de suprafaţă, la care ar trebui să ne gîndim, cauze care influenţează ritmul progresului fotbalului nostru.

Sînt pe deplin convins că nu numai eu m-am gîndit la situaţia actuală în care echipa naţională reuşeşte mai mult decît echipele de club, în confruntările internaţionale ale acestora. Lucru firesc pentru că echipa naţională reuneşte ceea ce este mai bun în fotbalul nostru. Sînt însă situaţii în alte ţări în care echipele de club sînt extrem de puternice, fruntaşe în cupele europene, dar care nu au reuşit calificarea la C.M. şi nici performanţele echipei României. Nu mă gîndesc de fel să trag spuza pe turta mea, dar probabil că modul de a acţiona al federaţiei noastre şi al antrenorilor, la nivel de echipă naţională (de reţinut şi echipa olimpică) a avut o influenţă oarecare, pentru că numai mult cîntata şansă şi aureolarea unor jucători nu sînt suficiente pentru a realiza mult sau foarte mult.

În ultimul timp m-am întrebat : de ce se pune, oare, cu atîta acuitate problema operării unor schimbări în efectivul lotului reprezentativ, de îndată ce am şi chemat la lot, după C.M. '70 jucători ca Vigu, Fl. Dumitrescu, Anca, V. Niculescu, Ianul, Ene Daniel. Mai valoroşi decît aceştia nu am găsit. Alţi jucători talentaţi sînt discutabili, cum este cazul cu Iordănescu, jucător de certă perspectivă, dar încă fragil, cu multe accidentări. Şi el este în atenţia noastră, ca şi Năstase şi chiar Boc, pe care vom încerca să-l recuperăm.

Scriu acum toate acestea deoarece multe din preocupările noastre nu sînt publice, uneori şi din vina noastră.

Aş dori însă ca iubitorii fotbalului să cunoască faptul că sîntem în permanenţă preocupaţi de îmbunătăţirea jocului, că ştim cît mai avem de făcut, dar în acelaşi timp cunoaştem şi dificultăţile din calea noastră, că dăm atenţie jocului ofensiv şi o vom face cu toată grija în perioada care urmează, perioadă care corespunde cu întîlniri pe teren propriu şi cu meciul în deplasare, cu Finlanda, pe care va trebui să-l cîştigăm, dacă vrem să obţinem calificarea.

Deşi nu totdeauna condiţiile noastre de lucru şi starea de spirit în care activăm s[illegible] dintre cele mai favorabile [illegible]desea sînt demobilizante, atît noi antrenorii, cît şi jucătorii încercăm, şi de multe ori reuşim, să depăşim perioadele de criză, cum este şi cea prezentă. Sper să fim sprijiniţi, dacă cumva rîndurile de mai sus, sincere, au reuşit să evidenţieze situaţia de fapt a lotului reprezentativ, mai bine decît pînă în prezent.

Miercuri s-au dezlănţuit energii deosebite

(Urmare din pag. 1)

Mai ales că ploieştenii sînt atinşi de o anemie serioasă, pe care ei, jucătorii, vor s-o compenseze prin nervozitate, durităţi şi nesportivitate. Că „U" Craiova a pierdut un punct acasă în faţa ceferiştilor clujeni nu ne miră, fiindcă acolo dezbinarea sapă cam de mult, în faţa unei conduceri incapabile să anime jucătorii şi pe antrenori. Iar C.F.R.-ul se mişcă binişor, aşa cum a făcut mereu în acest campionat, cu toate că e o trupă de caporali şi sergenţi. Cu totul imprevizibil a fost eşecul Steagului roşu, pe teren propriu, după ce acum cîteva zile călcase peste Rapid cu atîta demnitate. Dar cum în campionatele noastre rezultatele bazate pe amabilitatea gazdelor au devenit aproape la fel de frecvente ca şi loviturile de colţ, nu mai ştii cînd e albă sau cînd e neagră. Fiindcă anchete se fac, dar numai în cazul echipelor de copii şi juniori. Este foarte posibil ca performanţa lui S.C. Bacău să fie onestă, ca şi alte rezultate din această etapă sau din altele, dar morbul la care ne-am referit există. Ca de obicei, Farul a jucat din nou în deplasare cu vitejie, inteligenţă şi forţă. Păcat de gestul lui Ghirca şi de greşelile arbitrilor Sbercea şi Ritter, care au permis pînă şi înscrierea unui gol din ofsaid. Nu de alta, dar studenţii clujeni joacă bine la ora actuală şi pot cîştiga şi singuri.

Cuplajul interbucureştean a fost încordat, iar derbyul a stors publicul de puteri, scăldîndu-l într-o mare de emoţii. Progresul n-a mers rău, dar n-a reuşit să înfrîngă Steaua. O soartă ingrată vrea ca Progresul să retrogradeze anul acesta, cînd, în sfîrşit, are jucători tineri, capabili, cum n-a avut poate de cînd o ştiu, ea, această insulă la care acostau înainte toţi fotbaliştii în derivă. Peniţă Moldoveanu a făcut lucruri remarcabile, în cîteva luni. A construit o echipă nouă, a adunat şi ceva puncte, dar e foarte greu să realizezi într-un timp scurt obiective care de regulă se resping. El a primit astă-iarnă o formaţie plafonată, neputincioasă, cu o situaţie deplorabilă în clasament. Astăzi, Progresul arată bine (cu două, trei excepţii), dar se va scufunda probabil, plătind greşelile anului trecut şi ale altor ani trecuţi.

Deşi cu patru zile în urmă, Dinamo şi Rapid s-au aflat în situaţii jenante (învinse la Petroşani şi Bucureşti), miercuri, ele s-au înfruntat ca două echipe de soi, încît eşti uimit de ciudatele metamorfoze care fac uneori aproape de neidentificat pe fotbaliştii noştri. Acum, judecînd partida cu oarecare detaşare, trebuie spus că spiritul ofensiv care a caracterizat pe rapidişti i-a ajutat să fie echipa mai echilibrată şi mai în stare să domine. Practicînd acelaşi marcaj abuziv, care nu s-a dovedit o armă în stare să neutralizeze nici măcar atacul Jiului, dinamoviştii s-au subordonat aproape tot timpul jocului giuleştenilor. Urmărirea deseori gratuită a atacanţilor adverşi a privat pe Dinamo de capacitatea ofensivă a liniei sale mediane, obligînd-o să nu poată deveni periculoasă decît rareori şi să nu conteze cel mai adesea în atac decît pe zbaterile homerice ale lui Lucescu sau pe momentele de dezlănţuire ale lui Dumitrache. Cu toate că practică acest stil de apărare, chipurile cel mai bun, Dinamo a primit miercuri gol, de la un atac mai modest prin comparaţie cu al său. Şi cu toate că beneficiază în faţă de personalităţi deosebite, Dinamo n-a egalat decît în extremis, fiindcă înaintaşii ei sînt obligaţi să lupte în condiţii deosebit de grele, chiar dacă apărarea adversă nu are vreo capacitate deosebită.

Accidentul lui Nelu Nunweiller ne-a înfiorat pe toţi. Bine că nu e vorba de fractură, fiindcă aşa sîntem siguri că Nunweiller III va mai apare în faţa noastră, cu jocul său ferm şi inteligent. În perioada de iritare maximă a coechipierilor săi Dumitrache a făcut un gest frumos, protejîndu-l pe Pop. Aplaudăm o atare atitudine. Finalul meciului a fost fascinant, pentru că după primirea golului, Dinamo a început să atace vehement. Abia atunci s-a văzut ce puternică poate fi această echipă, cînd începe să utilizeze o parte din însemnatul ei potenţial, în scopuri ofensive.

Clasamentul final interbucureştean

● Rapid n-a cunoscut înfrîngerea în întrecerea cu colegele din Capitală

1. Rapid	6	2	4	0	6—3	8
2. Dinamo	6	2	3	1	7—4	7
3. Progresul	6	1	3	2	5—7	5
4. Steaua	6	0	4	2	4—8	4

Campionatul echipelor de tineret-rezerve

1. Petrolul	27	18	4	5	51—24	40
2. „U" Cluj	27	18	3	6	48—21	39
3. Steaua	27	16	6	5	46—29	38
4. Sport C. B.	27	14	6	7	46—23	34
5. Dinamo	27	12	8	7	34—18	32
6. F.C. Argeş	27	13	2	12	39—33	28
7. Politehnica	26	13	2	11	32—31	28
8. „U" Craiova	27	8	11	8	33—29	27
9. Rapid	27	10	6	11	36—36	26
10. C.F.R. Tim.	27	9	6	12	26—34	24
11. Progresul	27	7	8	12	30—35	22
12. Steagul roşu	27	9	3	15	34—49	21
13. C.F.R. Cluj	27	7	6	14	24—42	20
14. U.T.A.	26	5	9	12	26—44	19
15. Jiul	27	8	3	16	20—43	19
16. Farul	27	5	3	19	19—50	13

Arbitrii meciurilor etapei a XXVIII-a, din 13 iunie, a diviziei A

Dinamo—Univ. Craiova : EM. VLAICULESCU, ajutat la linie de M. Marinciu şi M. Moraru (toţi din Ploieşti) ;

C.F.R. Cluj — Steagul roşu : A. PÎRVU, ajutat de I. Hrisafi şi R. Buzdun (toţi din Bucureşti) ;

Petrolul — Steaua : S. MUREŞAN (Turda), ajutat de G. Vereş şi A. Pop (ambii din Cluj) ;

Farul — U.T.A. : G. POPOVICI, ajutat de G. Vasilescu II şi I. Simion (toţi din Bucureşti) ;

Progresul — Jiul : T. STANEV (Bulgaria), ajutat de O. Calugherovici şi G. Iliescu (ambii din Braşov) ;

C.F.R. Timişoara — „U" Cluj : V. PĂDUREANU, ajutat de M. Bică şi A. Munich (toţi din Bucureşti) ;

F. C. Argeş — Rapid : O. ANDERCO (Satu Mare), ajutat de C. Silaghi şi V. Trifu (ambii din Baia Mare) ;

Sport Club Bacău — Politehnica : A. BENTU, ajutat de G. Dragomir şi N. Cătănoiu (toţi din Bucureşti).

Măsuri ale comisiei centrale de competiţii şi disciplină a F.R. Fotbal

În şedinţa ţinută aseară, comisia centrală de competiţii şi disciplină a luat următoarele măsuri legate de abaterile unor jucători la ultimele meciuri :

— **Grozea** (Petrolul) — suspendat o etapă pentru proteste la deciziile arbitrului ;

— **Pop (Rapid)** — avertisment pentru joc periculos ;

— **Varga** (C.S.M. Reşiţa) — mustrare pentru proteste la deciziile arbitrului ;

— **Viţelaru** şi **Huţanu** (ambii de la Fulgerul Dorohoi) — suspendaţi pe cîte 6 luni pentru lovirea arbitrului de linie şi, respectiv, a unui adversar ;

— **Cufoian** şi **Iordache** (ambii de la Minerul Baia Sprie) — suspendaţi pe cîte 3 etape pentru lovire reciprocă (făcînd parte din aceeaşi formaţie au crezut că pot schimba pumni între ei, fără să-i deranjeze nimeni !).

Tot aseară, comisia a analizat cauzele nedisputării meciului dintre echipele de tineret-rezerve „U" Cluj — Farul, consemnînd rezultatul de 3—0 (forfait) în favoarea Universităţii Cluj.

CUPA DE VARĂ

Pe toată perioada întreruperii campionatului, Federaţia română de fotbal, în colaborare cu A. S. Loto-Pronosport şi comisiile judeţene de fotbal, organizează „Cupa de vară" 1971, competiţie care va asigura cu meciuri româneşti programele concursurilor Pronosport.

La această interesantă competiţie vor participa echipe din campionatul diviziilor B şi C din ţara noastră. Iată în continuare componenţa primelor 8 grupe (care îşi vor disputa etapele la 4, 11 şi 18 iulie a.c.) : **Grupa I :** Minobradul Vatra Dornei, Rarăul Cîmpulung, Minerul Gura Humorului şi Foresta Fălticeni ; **Grupa a II-a :** C.F.R. Paşcani, Ceahlăul Piatra Neamţ, Victoria Roman şi Cimentul Bicaz ; **Grupa a III-a :** Textila Buhuşi, Minerul Comăneşti, Petrolul Moineşti şi Trotuşul Gheorghe Gheorghiu-Dej ; **Grupa a IV-a :** F. C. Galaţi, Dacia Galaţi, Progresul Brăila şi Unirea Tricolor Brăila ; **Grupa a V-a :** Automobilul Focşani, Olimpia Rm. Sărat, Şoimii Buzău şi Metalul Buzău ; **Grupa a VI-a :** Portul Constanţa, I.M.U. Medgidia, Cimentul Medgidia şi Electrica Constanţa ; **Grupa a VII-a :** Metalul Bucureşti, Ş.N. Olteniţa, Dunărea Giurgiu şi T. M. Bucureşti ; **grupa a VIII-a :** Poiana Cîmpina, Caraiman Buşteni, I.R.A. Cîmpina şi Victoria Floreşti.

Într-unul din numerele viitoare vom prezenta şi planificarea jocurilor în aceste prime 8 grupe ale „Cupei de vară", ediţia 1971.

Rubrică redactată de LOTO-PRONOSPORT

În culisele şi pe marginea cuplajului...

Înainte, în timpul şi după meciurile de pe stadionul „23 August"

...Mai este aproape o jumătate de oră pînă la meciul Steaua — Progresul. Şi totuşi, toată lumea — jucători, arbitri, spectatori, ziarişti — se află pe „baricade". Un... întîrziat — Nae Tătaru. Comentează în fugă partida „cadeţilor". Printre altele : **„Prima greşeală a lui Peniţă este trimiterea la tineret a lui Sandu Mircea. A jucat fantastic băiatul acesta. A fost cu o clasă deasupra celorlalţi".**

★

Partida a început...

La 1—0 pentru Steaua, fundaşii „bancari" privesc toţi în pămînt. Nimeni nu scoate o vorbă. La 2—1, Viorel Popescu imploră cerul, Dudu se face ghem pe iarbă, Mândoiu se repede la Manta : **„De ce ieşi, mă, din poartă ? Nu ţi-a strigat toată lumea să stai acolo ?!"**

Nervii încep să-şi spună cuvîntul...

★

Mai rar o bancă a rezervelor atît de tăcută ca aceea a Progresului. În timp ce alături, Constantin se agită la fiecare minge, aici nu se aud decît oftaturi şi, în răstimp, exclamaţiile în surdină ale masorului Tudose...

★

Pauză. Cabina militarilor e „raiul" curioşilor. Cea a Progresului e încuiată. Optică diferită.

Covaci insistă : **„Vreau siguranţă în apărare",** iar Constantin discută între patru ochi cu Iordănescu. În cealaltă cabină timp de 10 minute, nu auzim — de după uşă — decît fulgerele şi tunetele din tot universul, adunate în gura antrenorului Moldoveanu. „Secundul" Colceriu a rămas pe culoar — **„nu pot sta acolo, e prea strimt"...** Se plimbă ici colo, nervos, şopteşte din cînd în cînd „Asta-i fotbalul ! Asta e, şi pace". Îşi aprinde apoi o ţigară. O „bea" cu patimă... **„Exact ca la Timişoara. Ei — cîte ocazii, atîtea goluri. Noi..."**

★

2—2 ! Tot Progresul salută golul. O sticlă cu apă minerală trece, pe rînd, de la Popescu — venit la margine — la Tudose, apoi la preşedintele clubului, Ion Sfetcu... Setea i-a stăpînit pe toţi

★

Pentru marele derby, aproape nimeni nu face pronosticuri. Doar Marin Bărbulescu („iese meci nul") şi Gelu Popovici — „1—1" (!), se încumetă. Aveau amîndoi să „cîştige".

★

Bucurie la Rapid ! Neagu a înscris. Antrenorul Cristescu e fericirea întruchipată. Doar Răducanu e cumpătat : **„Haideţi înapoi..."**

★

Ultimele minute. Doru Popescu ratează, Costea îl sărută, în plasă, pe Lupescu...

Mai sînt două minute. Rică pentru Lupescu **„Fii atent, acum, Culai, că-mi place cum arată tabela"...**

Ultimul minut. Egalare. Necaz şi extaz. Pe teren şi pe margine. Năstasescu plînge — **„Am pierdut campionatul în ultimul minut".** Cheran plînge şi el. Lacrimi amare. Lacrimi de bucurie...

Geo RAEŢCHI

Cristache şutează prin surprindere, deschizînd scorul pentru Steaua. Fază din primul joc, de miercuri, al cuplajului interbucureştean. Foto : V. BAGEAC

MÎINE LA CLUJ

România—Italia la gimnastică masculină

Mîine, în sala sporturilor din Cluj, reprezentativa de gimnastică masculină a României susține prima confruntare bilaterală din acest sezon: meciul cu selecționata Italiei.

Oaspeții au sosit în Capitală, cu avionul, ieri la prînz, continuîndu-și călătoria, tot pe calea aerului, spre locul de desfășurare a întîlnirii cu gimnaștii români. Antrenorul Arigo Carnoli a deplasat un grup de 7 sportivi: *Roberto Palotti, Maurizio Montesi, Luigi Coppa* (componenți ai echipei Italiei participantă la campionatul mondial de la Ljubljana, primii doi concurînd recent și la campionatele europene de la Madrid, unde au ocupat locurile 39, respectiv 50 la individual compus). Reținut cu treburi profesionale, campionul european Giovanni Carminucci nu a putut fi inclus în echipa reprezentativă a Italiei.

În aceste condiții, se pare că misiunea gimnaștilor români nu este prea dificilă, existînd toate premisele ca ei să obțină un succes confortabil. Se află la Cluj, unde au efectuat ultimele pregătiri pentru acest meci, *Petre Mihaiuc, Gheorghe Păunescu, Mircea Gheorghiu, Nicolae Achim, Vasile Coșariu, Dan Grecu, Nicolae Oprescu, Constantin Petrescu.*

Concursul prevede numai exerciții liber alese.

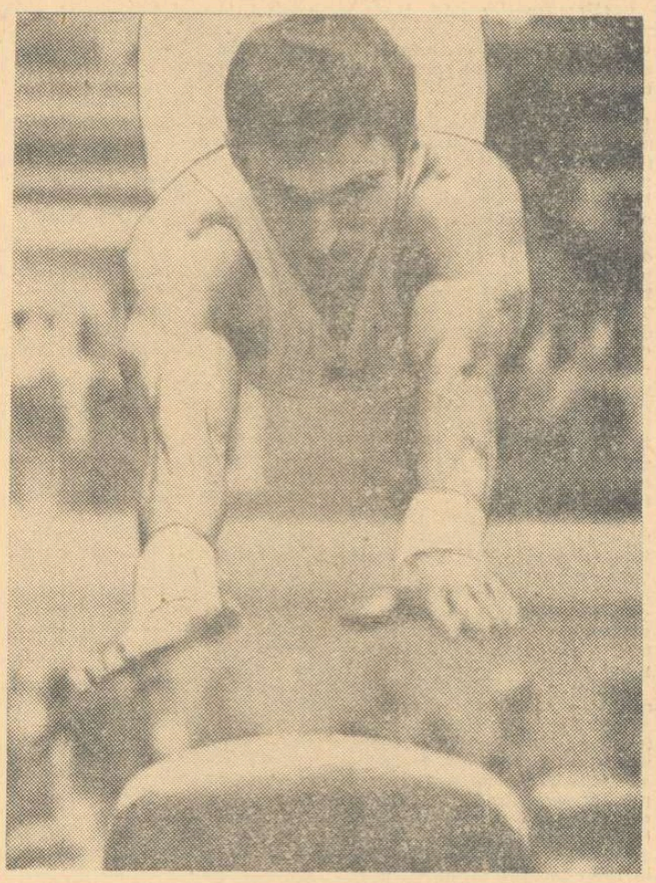

Nicolae Achim evoluînd la sărituri

CAMPIONATELE EUROPENE DE BOX

(Urmare din pag. 1)

Emoțiile de care vorbeam s-au risipit spre prînz, după tragerea la sorți, cînd băieții noștri și-au aflat adversarii.

Iată primele meciuri ale boxerilor români: **Aurel Mihai — Dogru** (Turcia) marți 15, **Constantin Gruiescu — Khaloufi** (Franța) sîmbătă 12 iunie, **Aurel Dumitrescu — Panaiotov** (Bulgaria) duminică 13 iunie, **Gabriel Pometcu — Lindberg** (Finlanda) luni 14 iunie, **Antoniu Vasile — Gillan** (Scoția) luni 14 iunie, **Calistrat Cuțov — Cristobal Rosado** (Spania) sîmbătă 12 iunie, **Victor Zilberman — Militici** (Iugoslavia) duminică 13 iunie, **Ion Györffi — Hassler** (Elveția) duminică 13 iunie, **Alec Năstac — Boutureas** (Grecia) sîmbătă 12 iunie, **Horst Stump — Augusto Dos Santos** (Portugalia) luni 14 iunie, **Ion Alexe — Hussing** (R. F. a Germaniei) sîmbătă 12 iunie.

★

● În afară de Ion Monea, alt mare absent al actualei ediții a campionatelor europene este iugoslavul Zvonko V[illegible] Campionul balcanic nu [illegible]t face deplasarea la [illegible] datorită obligației de a-și satisface stagiul militar. El a fost înlocuit cu semiușorul Milovanovici.

● Semimijlociul Alfonso Fernandez (Spania), un boxer cu o mustață respectabilă, consideră că, la categoria sa printre favoriți se numără și Victor Zilberman.

● Cine este Horst Stump? Iată întrebarea la care a trebuit să răspundem de mai multe ori ieri dimineața. Ziariștii prezenți aici sînt contrariați de absența lui Monea, apreciat ca boxerul nr. 1 la categoria semigrea, în lipsa campionului european Pozniak. Stump are o sarcină dificilă, deoarece își face debutul, **tocmai acum**, la o categorie superioară.

● Oficialul Ahmet Comert (Turcia) ne-a spus, vorbind destul de bine românește, că vedetele echipei din Istanbul sînt Tatar (categoria semiușoară) și Sandal (categoria semimijlocie). Ambii pugiliști sînt cunoscuți publicului român, care i-a apreciat la Balcaniadă și cu prilejul campionatelor europene.

EDIȚIA VIITOARE LA BELGRAD

Într-o ședință animată, comitetul executiv al A.E.B.A. a discutat candidaturile orașelor Belgrad și Varșovia la organizarea viitoarelor campionate europene. După lungi dezbateri, s-a hotărît cu 9 voturi contra 7 ca a XX-a ediție jubiliară a campionatelor europene să aibă loc la Belgrad.

Tot în aceeași ședință, secretarul general al F. R. Box, C. Petroșeneanu a fost primit ca membru în comisia tehnică a A.E.B.A.

S-a mai discutat propunerea forului finlandez privind folosirea mănușilor cu o bandă albă pentru a evidenția suprafața regulamentară de lovire. Comitetul executiv nu a luat nici o hotărîre în legătură cu această propunere. Urmează ca ea să mai fie studiată, pînă atunci folosindu-se mănușile obișnuite.

Ilie Năstase și Zeliko Franulovici

(Urmare din pag. 1)

de mai multe ori în cariera lor sportivă. Apropierea lor valorică este reflectată de echilibrul care există deocamdată în scorul ultimelor întîlniri. În sezonul trecut cei doi și-au împărțit victoriile: 2—2. Pentru ca în acest an, în două meciuri susținute în circuitul american „indoor" egalitatea să persiste: Franulovici l-a învins pe Năstase în finala de la Macon (6—4, 7—5, 5—7, 3—6, 7—6), iar revanșa a urmat imediat în campionatele naționale ale S.U.A., la Hampton, unde Năstase în drum spre victorie, l-a eliminat pe Franulovici în semifinale (1—6, 6—0, 6—2, 5—7, 7—5). Iată deci că acum, la București, unul dintre cei doi mari rivali va trebui nemijlocit să ia avans.

Al doilea meci nu se anunță mai puțin interesant. Ion Țiriac și Bora Iovanovici, vechi adversari în turnee, se întîlnesc pentru a treia o nouă rivalitate, cea a rachetelor secunde în reprezentativele țărilor lor. Revenirea în formă a veteranului tenisului iugoslav dă o notă de echilibru și acestei partide, deși Țiriac are de departe superioritate în scorul general al întîlnirilor lor, cele din ultimul sezon încheindu-se amîndouă în favoarea jucătorului român.

Faptul că prima zi programează două meciuri atît de importante dă un caracter hotărîtor acestei prime zile. Este de altfel și părerea căpitanului echipei noastre, prof. Ștefan Georgescu: *„Consider tragerea la sorți ca fiind bună deoarece ne va permite să vedem de la început jucători apropiați ca forțe, evoluînd în condiții optime, fără handicapul oboselii. Nu am avut preferințe în privința ordinii jocurilor. Continui să cred că echipa română va învinge. 3—2, 4—1 sau 5—0, pentru noi, sînt singurele rezultate pe care le văd posibile. Indiferent de scorul întregii întîlniri, partida Țiriac-Franulovici, de duminică, se anunță deosebit de interesantă".*

Toate cele de mai sus sînt desigur argumente pentru a vă invita de mîine după amiază, dragi cititori, în tribunele arenei Progresul, sau în fața televizoarelor, pentru a urmări o luptă sportivă de maxim interes.

CUPA DAVIS

(zona europeană-semifinale)

GRUPA A

Barcelona: **Spania — Franța**; Praga: **Cehoslovacia — U.R.S.S.**

GRUPA B

București: **România — Iugoslavia**; München: **R.F.G. — Ungaria.**

Campionatul feminin de handbal

(Urmare din pag. 1)

— în prima repriză și în finalul celei de a doua — un joc bine orientat tactic, lucid. Prezentînd un portar în formă bună, Elisabeta Simo, beneficiind de aportul substanțial al Cristinei Metzenrath (superbă jucătoare, cu fină intuiție și o mare putere de concretizare), de sîrguința Iolandei Rigo (un fel de jolly-jocker) și de contribuția așteptată a celorlalte componente, formația prof. Constantin Lache a făcut o primă repriză care i-a entuziasmat pe spectatorii obiectivi. După ce a fost condusă cu 1—0, Universitatea Timișoara s-a impus categoric, conducînd în permanență și permițîndu-și chiar luxul de a marca într-un minut cîte două goluri (minutele 5 și 25). În final, Metzenrath și-a ridiculizat adversarele.

Repriza a doua are un alt aspect. Elevele prof. Constantin Popescu ies din... transă și evoluează mai paroape de valoarea cunoscută. Beneficiind și de unele îngăduințe ale arbitrului Egon Ziska (slab în acest meci), ele forțează în permanență poarta timișorencelor și reușesc să reducă din handicap. De la 7—12, ele ajung la 11—12 (min. 42) și se părea că vor reuși să întoarcă complet soarta partidei. Dar, după 18 minute de ineficacitate (!), Neghină înscrie primul gol (din repriza a doua) pentru campioane. Jocul ia o nouă turnură, timișorencele recucerind diferența firească pe tabela de marcaj (14—11 — min. 45, 15—12 — min. 46). Au înscris: **Ibadula 6, Furcoi 3, Arghir 2, Scorțescu** și **Dobirceanu** cîte unul — pentru U București, **Metzenrath 4, Neghină 4, Hrivniak 3, Onofraș 2, Gavrilov** și **Rigo** cîte unul — pentru U Timișoara. Au arbitrat O. Leikep și E. Zsika (Sibiu).

sportul în lume

Vîrtosu și Ambruș — pe locul I la turneul internațional de lupte de la Atena

Atena a găzduit, în aceste zile, un mare turneu internațional de lupte (greco-romane și libere), organizat de federația greacă. La întreceri au participat și șase sportivi români. După cum ne spunea antrenorul federal, **Ion Corneanu**, turneul a fost deosebit de disputat, în special la greco-romane.

Reprezentanții noștri au avut o comportare, în general bună: doi dintre ei au ocupat locul I, trei s-au clasat pe locul II, iar unul pe locul IV.

Dar iată evoluția luptătorilor români. La greco-romane **C. Vîrtosu** (cat. 62 kg) a ocupat primul loc, după patru victorii. Printre învinșii săi se numără Vartas (Grecia) și Vukov (Iugoslavia). La cat. 57 kg **I. Baciu** a ocupat locul secund, iar vechiul său rival, maghiarul Varga (fost și el campion mondial), a ieșit pe primul loc datorită unui tuș mai mult obținut pe parcursul turneului. I. Baciu a terminat meciul său cu Varga la egalitate — în turul final. La 74 kg — **M. Vlad** n-a reușit să țină piept adversarilor săi și a trebuit să se mulțumească cu poziția a IV-a în clasamentul categoriei.

La libere, **L. Ambruș** (74 kg) a cucerit medalia de aur după ce l-a întrecut în turul final pe grecul Pascalidis. Timișoreanul **P. Cernău** s-a clasat, în mod surprinzător pe locul II (cat. 52 kg) fiind învins de tînărul Tarakaridis (Grecia). **Em. Cristian** (cat. 68 kg) n-a reușit să contracareze atacurile viguroase ale iugoslavului Georgevic, și a pierdut la puncte în ultima reuniune, terminînd competiția pe locul secund.

Atletul C. Cîrstea învingător la Bratislava

PRAGA, 10 (Agerpres). — În cadrul concursului atletic desfășurat la Bratislava, sportivul român Constantin Cîrstea a cîștigat proba de săritură în înălțime cu 2,02 m. Campionul maghiar Kalocsai s-a clasat pe primul loc la săritura în lungime, cu 7,31 m, iar compatriotul său Fejer a terminat învingător la aruncarea discului, cu 63,38 m.

Alte rezultate: **masculin**: 200 m: **Nöster** (Austria) — 21,4; 800 m: **Fedete** (Ungaria) 1:50,9; **feminin**: 100 m: Helga Kapfer (Austria) — 12,0; greutate: Judith Bognar (Ungaria) 16,85 m; suliță: Maria Kucerka (Ungaria) — 50,40 m.

Memorialul de șah „K. Haman"

PEREVOZNIC ÎNVINGE PE HEEMSKERK

BUDAPESTA, 10 (Agerpres). — Turneul feminin de șah „Memorialul Kato Haman" a continuat cu disputarea partidelor din runda a 9-a.

Maestra română **Margareta Perevoznic** (cu piesele negre) a cîștigat la olandeza **Heemskerk. Veröczi** a învins-o pe **Bilek, Karakas** pe **Honfi** și **Finta** pe **Kalchbrenner. Maria Pogorevici** a remizat cu șahista sovietică **Ușakova**, rezultat consemnat și în partidele **Șinka—Keler** și **Porubski—Vokralova.**

În clasament conduce Veröczi (Ungaria) cu 6½ p, urmată de Perevoznic (România) — 6 p, Pogorevici (România), Bilek (Ungaria), Porubski (Ungaria) — cîte 5½ p.

FISCHER, FAVORITUL LUI SPASSKI

MOSCOVA, 10 (Agerpres). Într-un recent interviu, campionul mondial de șah **Boris Spasski** (U.R.S.S.) și-a exprimat părerea că jucătorul american **Bobby Fischer** are cele mai mari șanse de a cîștiga actualul turneu al candidaților. **„Dar, a** adăugat Spasski, **Fischer va trebui să treacă de unul din cei doi mari maeștri sovietici Tigran Petrosian sau Victor Korcinoi".** Spasski **a fost** impresionat în mod deosebit de faptul că Fischer l-a învins cu 6—0 pe Mark Taimanov în sferturi de finală la Vancouver. **„Se întîmplă rar ca un mare maestru să nu obțină nici măcar o jumătate de punct într-un meci de mai multe partide".**

Pistarzii în plină activitate

Concursurile de la Leningrad și Paris

LENINGRAD, 10 (Agerpres). — Pe velodromul din Leningrad a început un mare concurs internațional de ciclism la care participă pistarzi din 12 țări, printre care și România.

Proba de urmărire individuală (4 000 m) a fost cîștigată de Aleksandr Hristenok (U.R.S.S.) cu timpul de 5:07,29. Constantin Gonțea (România) a ocupat locul 15 cu 5:21,16. În cursa de urmărire pe echipe, victoria a revenit formației R. D. Germane, cronometrată pe 4 000 m cu 4:40,79; U.R.S.S. 4:41,28; R. F. a Germaniei 4:42,59.

PARIS, 10 (Agerpres). — Concursul ciclist de pistă „Marele premiu al orașului Paris" a scos în evidență forma bună a sprinterilor francezi Daniel Morelon și Pierre Trentin. Morelon a cîștigat proba de viteză, învingîndu-l în finală pe italianul Cardi (care realizase cel mai bun timp pe ultimii 200 m — 11,5). La tandem, Morelon și Trentin au învins în finală perechea cehoslovacă Kucirek—Popelka. Cel mai bun timp al învingătorilor pe ultimii 200 m a fost 10,8.

Cursa de semifond cu antrenament mecanic a revenit belgianului Verschuren.

GOSTA PETTERSSON A CÎȘTIGAT „IL GIRO"

Cea de a 19-a etapă a Turului ciclist al Italiei, (Falcade — Ponte di Legno) a fost cîștigată de italianul Lino Farisato (172 km în 5h 10:54,0); 2. Rini Wagtmans (Olanda) — la 13 sec.; 3. Felice Gimondi — la 3:39.

Cu o etapă contra-cronometru desfășurată, joi, la Milano pe un circuit de 20 km, cea de a 54-a ediție a turului ciclist al Italiei a luat sfîrșit. Etapa a revenit danezului Olle Ritter în 25:41. Cîștigătorul turului este suedezul Gosta Pettersson urmat de belgianul Van Springel la 2:04 și italianul Colombo la 2:35.

Din cauza timpului nefavorabil, în turneul de tenis de la Nottingham s-au disputat numai trei partide din sferturile de finală ale probei de simplu feminin: J. Heldamn (SUA) — B. Kirk (Republica Sud-Africană) 6—1, 6—3; H. Amos (Australia) — P. Rodriguez (Chile) 6—2, 6—0; B. Hawcroft (Australia) — R. Faulkner (Australia) 6—0, 6—3.

■

Turneul de tenis de la Beckenham (Anglia) a continuat cu turul II al probei de simplu bărbați. Jucătorul indian Premjit Lalj l-a eliminat cu 6—3, 4—6, 10—8 pe australianul Ball, iar francezul Jean Rouyer a dispus cu 9—8, 3—6, 6—4 de americanul Tom Gorman. Alte rezultate: J. Leschly (Danemarca) — Warboys (Anglia) — 8—9, 6—4, 6—4; Di Matteo (Italia) — N'Godrella (Franța) 9—8, 6—4.

Simplu femei (turul III): K. Melville (Australia) — G. Hansen (SUA) 6—2, 6—2; K. Pigeon (SUA) — O. Morozova (URSS) 4—6, 6—3, 6—3; B. Stove (Olanda) — G. Williams (Anglia) 3—6, 6—2, 6—4; P. Hogan (SUA) — F. Truman (Anglia) 6—3, 8—6.

TELEX

■

La Anvers a început competiția de tenis pe echipe „Cupa Flandrei" la care participă și o selecționată a României. În primul tur s-au înregistrat rezultatele următoare: Franța — Olanda 3—0; Polonia — Belgia B 2—1; Australia — Belgia C 2—1; Belgia A — România B 2—1 (Drossart — Santei 7—5, 4—5, 7—5; Hohnberger — Mureșan 6—3, 6—1; Mureșan, Santei — Drossart, Hohnberger 6—2, 6—4).

■

După 9 etape, în Turul ciclist al Angliei conduce francezul Marcel Duchemin, urmat de olandezul Den Hartog — la 1:14. Etapa a 9-a s-a disputat în două semietape. În prima, victoria a revenit englezului Phil Marrows, iar cea de-a doua a fost cîștigată de Duchemin.

■

În turul ciclist al Austriei (rezervat amatorilor) conduce — după 5 etape — austriacul Roman Humenberger, urmat de compatrioții săi.

Etapa a 5-a (Linz — Klagenfurt) a revenit lui Robert Csenar (Austria): 145 km în 3h 32:28.

fotbal meridiane

În grupele C.E. liderii și-au menținut pozițiile

Miercuri seara s-au desfășurat cinci meciuri din preliminariile campionatului european și ale turneului olimpic. În C. E., rezultatele înregistrate au confirmat din plin calculul hîrtiei. Italia a reușit să smulgă un punct prețios în deplasare, Bulgaria a realizat o victorie la scor la Oslo, confirmînd din nou forma remarcabilă în care se află, iar Danemarca (viitoarea adversară a olimpicilor noștri) **și-a încheiat stagiunea în C. E. cu o victorie.**

În preliminariile turneului olimpic s-au desfășurat alte două partide. Iată cîteva relatări de la meciurile de miercuri.

DANEMARCA ȘI-A ÎNCHEIAT MECIURILE ÎNVINGÎND PE SCOȚIENI

La Copenhaga, echipa Danemarcei a obținut o victorie neașteptată în fața reprezentativei Scoției: 1—0 (1—0). Acesta a fost ultimul joc al danezilor în preliminariile campionatului european și totodată primul succes repurtat în competiție. Danezii au meritat victoria; ei au atacat mai mult, depășindu-și adversarii la capitolul pregătirii fizice. Singurul gol al meciului a fost marcat de **Landrup** în min. 42.

Au evoluat formațiile:

DANEMARCA: Sorensen — Nielsen, Berg, Arentoft, Rasmusen, Bjere, Landrup (Oudsen), **Bjoermose, B. Nielsen, Petersen, Christensen.**

SCOȚIA: Clark — Monroe, Dickson, McKinnon, Moncour, Stanton, Forsigh (Robb), Mc Lean, Stan, Curran, Forrest (Scott).

Clasamentul grupei a V-a:

1. Belgia	4	4	0	0	10—1	8
2. Portugalia	4	3	0	1	8—3	6
3. Scoția	4	1	0	3	1—6	2
4. Danemarca	6	1	0	5	2—11	2

Următorul meci: Scoția — Portugalia (13 octombrie).

VICTORIE CLARĂ A BULGARIEI LA OSLO

La Oslo: Norvegia — Bulgaria 1—4 (0—4)

Stadion „Ulewal", spectatori 30 000; arbitru U.J. Gow (Țara Galilor).

Au marcat: Bonev (min. 26 și 42 din 11 metri), Jekov (min. 28), M. Vasilev (min. 36), Iversen (min. 79).

Echipele: **NORVEGIA: Kaspersen — Nilsen, Torsen, Olafsen (Hetlionen), Slining, O. Nilsen, Petersen, Iohansen** (Fulgest), **Set, Iversen, Lund. BULGARIA: Iordanov (Mihailov). Gaidarski, Penev, Velcikov, Jecev, B. Kolev, Gh. Vasilev (Gh. Gheorghiev), Bonev, Jekov, Petkov, M. Vasilev.**

Miercuri seara, națională bulgară a repurtat cea mai categorică victorie în deplasare. Desfășurînd un joc ofensiv încă din primul minut al partidei, fotbaliștii bulgari au dominat copios, reușind să conducă cu 4—0 în prima repriză. Jocul a fost mai echilibrat în repriza secundă, cînd gazdele au atacat mai mult, reușind să reducă handicapul. În min. 85 și 86 însă fotbaliștii bulgari au fost pe punctul de a mări scorul, dar șuturile lui Bonev și Gh. Gheorghiev au nimerit bara transversală.

1. Bulgaria	3	2	1	0	8—2	5
2. Franța	2	1	1	0	4—2	3
3. Ungaria	3	1	1	1	4—5	3
4. Norvegia	4	0	1	3	4—11	1

Următorul meci: Norvegia—Franța (8 septembrie).

Bonev, flancat de doi apărători norvegieni, înscrie prin foarfecă, primul gol al echipei bulgare. Față din meciul Norvegia — Bulgaria (1—4), desfășurat miercuri seara la Oslo, în C.E. de fotbal.

Telefoto: A. P.-AGERPRES

ITALIA A TERMINAT MECIURILE ÎN DEPLASARE

Cu meciul de la Stockholm, reprezentativa Italiei și-a încheiat partidele în deplasare din grupa C. E. În întîlnirea cu Suedia urmărită de 50 000 de spectatori „Squadra Azzurra" a smuls un prețios punct, terminînd jocul cu un scor alb (0—0), după ce prima repriză a fost echilibrată, iar în a doua gazdele au atacat puternic fără a putea trece însă de puternica apărare a italienilor. Arbitrul **Scheurer** (Elveția) a condus echipele: **ITALIA: Zoff-Burgnich, Facchetti, Bertini, Rosato, Cera, Domenghini, Mazzola, Boninsegna. De Sisti, Prati. SUEDIA: Hellstrom — Hult, Kristensson, Nordquist, Grip, Svensson, Bo Larsson, Eriksson, Kindvall, Johansson, Persson.**

Clasamentul grupei a VI-a

1. Italia	4	3	1	0	7—2	7
2. Suedia	4	2	2	0	3—1	6
3. Austria	3	1	0	2	5—4	2
4. Irlanda	5	0	1	4	3—11	1

Următorul meci: Austria—Suedia (5 septembrie)

ȘTIRI, REZULTATE

● Confederația braziliană a sporturilor a informat federația internațională de fotbal că intenționează să instituie „Cupa Stanley Rous", ce ar urma să fie pusă în joc împreună cu trofeul pe care-l va atribui F.I.F.A. la viitorul campionat mondial. Spre deosebire de „Cupa F.I.F.A.", „Cupa Stanley Rous" ar urma să rămînă în posesia echipei care o va cîștiga de trei ori consecutiv.

● La Rjeka: Iugoslavia — Irlanda 2—0 (1—0) meci tur — în preliminariile turneului olimpic.

● În preliminariile campionatului Europei pentru tineret, Suedia a învins cu 2—0 (1—0) Austria, la Borlange.

CORESPONDENȚĂ DIN PRAGA

Echipa Cehoslovaciei în pragul examenului de la Helsinki

PRAGA 10 (prin telex). Cu toate că ultima etapă a campionatului cehoslovac nu s-a consumat încă, toate conturile au fost deja încheiate: Spartak Trnava va fi noua campioană, iar din prima ligă vor retrograda formațiile Plzen și Gotwaldow, locul lor urmînd să-l ia Zbrojovka Brno și Jablonec sau Nitra.

Iată, așadar, că acum din nou toată atenția se concentrează asupra pregătirilor pe care le efectuează echipa națională, care, la 16 iunie, va susține meciul retur din cadrul preliminariilor campionatului european, cu Finlanda, la Helsinki. Ieri, Federația de specialitate a alcătuit lotul pentru jocul cu Finlanda. Iată-l: PORTARI: **Viktor, Flesar,** FUNDAȘI ȘI MIJLOCAȘI: **Dobias, Hrivniak, Desiatnik, Taborski, Pivarnik, Binovski, Pollak, Kuna, Hrdlicka.** ÎNAINTAȘI: **F. Vesely, Stratil, Jokl, Adamec, J. Capkovic.**

De astăzi, lotul se află cantonat la Praga. Pînă la plecarea în capitala Finlandei (luni, 14 iunie) antrenorul Novak își va verifica jucătorii într-o partidă de antrenament cu formația regională Turnov.

Întîlnirea de la Helsinki este deosebit de importantă. Un punct pierdut pe stadionul olimpic din **„țara celor 1000 de lacuri"**, poate fi hotărîtor pentru locul I în grupă. În mod normal însă echipa Cehoslovaciei este favorită în acest joc. Dacă ea va obține victoria, partida hotărîtoare se va desfășura la București, cu echipa României. Dar să nu anticipăm nimic. La Praga, în toamna anului trecut, gazdele n-au putut învinge pe temerarii nordici!

Pollak, unul dintre cei mai valoroși jucători cehoslovaci.

Jan SOKOL

„Relache" fierbinte în campionatul vest-german

Se pare că va urma o vară agitată în fotbalul vest-german și asta tocmai atunci cînd se credea că toate lucrurile au intrat pe făgașul lor normal: campioana este cunoscută (Borussia Mönchengladbach), iar cele două retrogradate (Kickers Offenbach și Rot Weiss Essen), de asemenea. Și atunci?

Iată însă că a doua zi după stabilirea clasamentului final, într-o emisiune televizată, președintele clubului Kickers Offenbach, Horst Kanellas, a afirmat în fața camerelor de luat vederi, că multe meciuri din campionatul R. F. a Germaniei au fost măsluite. Și el aduce ca exemplu victoria mai mult decît neașteptată reușită de Arminia Bielefeld în fața formației mult mai puternice care este Hertha B.S.C., ceea ce a salvat-o pe Arminia de retrogradare. Cum s-a reușit minunea? Kanellas a afirmat că internaționalul Patzcke, i-a cerut 140 000 de mărci pentru ca Hertha să învingă pe Arminia, în felul acesta formația din Offenbach fiind salvată ea de la retrogradare. În plus, președintele clubului acuzator mai aduce ca argument și convorbirea sa telefonică cu cunoscutul portar internațional Manglitz, de la F. C. Köln, care i-a propus și el să fie „amabil" cu înaintașii de la Kickers. Pentru că Horst Kanellas nu a vrut să ofere acești bani, echipa sa a pierdut cu 4—2 în fața lui F. C. Köln și, clasîndu-se pe locul 17, a retrogradat din Bundesliga.

Iată de ce se așteaptă o vacanță fierbinte în fotbalul vest-german.

Redacția și administrația: București, str. Vasile Conta nr. 16; telefoane: centrală 11.10.05, secția corespondenți 11 51.09, interurban 72 și 286; telex: sportrom buc. 180, Tiparul „I. P. Informația", București 40368

PROLETARI DIN TOATE ȚĂRILE, UNIȚI-VĂ!

sportul

ZIAR AL CONSILIULUI NAȚIONAL PENTRU EDUCAȚIE FIZICĂ ȘI SPORT

ANUL XXVI — Nr. 1288 (6722) 4 PAGINI 30 BANI Sîmbătă 12 iunie 1971

VIZITA DELEGAȚIEI DE PARTID ȘI GUVERNAMENTALE ROMÂNE, CONDUSĂ DE TOVARĂȘUL NICOLAE CEAUȘESCU, ÎN R.P.D. COREEANĂ

Vineri dimineață, delegația de partid și guvernamentală a Republicii Socialiste România, condusă de tovarășul Nicolae Ceaușescu, secretar general al Partidului Comunist Român, președintele Consiliului de Stat, a depus o coroană de flori la „Monumentul Armatei Populare Coreene" de pe colina Hebangzan, închinat memoriei soldaților și ofițerilor coreeni care și-au dat viața în războiul de apărare a patriei împotriva agresiunii americane din anii 1950—1953.

În aceeași zi, delegația de partid și guvernamentală română, în frunte cu tovarășul Nicolae Ceaușescu, a depus coroane de flori la „Monumentul Eliberării", înălțat în amintirea militarilor sovietici căzuți pe pămîntul Coreei în timpul celui de-al doilea război mondial, și la „Monumentul Prieteniei", durat în memoria voluntarilor chinezi ce și-au vărsat sîngele, alături de poporul coreean, în lupta împotriva intervenției imperialiste americane.

În cursul dimineții, delegația de partid și guvernamentală a Republicii Socialiste România, condusă de tovarășul Nicolae Ceaușescu, a vizitat Expoziția industrială și agricolă a Republicii Populare Democrate Coreene din Phenian.

La intrarea în pavilionul principal, pe o mare pancartă este scris în limba română: „Bun venit delegației de partid și guvernamentale a Republicii Socialiste România, condusă de tovarășul Nicolae Ceaușescu!".

La încheierea vizitei, tovarășul Nicolae Ceaușescu scrie în cartea de onoare: **„Vizitînd expoziția industrială și agricolă, am rămas plăcut impresionat de succesele remarcabile obținute de poporul coreean sub conducerea Partidului Muncii din Coreea. Adresăm poporului coreean cele mai calde felicitări și-i urăm noi și mari succese pe drumul înfloririi patriei sale socialiste".**

Expoziția a înfățișat un amplu tablou al dezvoltării dinamice și complexe a economiei naționale coreene, a perspectivelor sale în următorii ani.

În cursul după-amiezii tovarășul Nicolae Ceaușescu și soția sa, Elena Ceaușescu, însoțiți de tovarășul Kim Ir Sen și soția sa, Kim Sâng E, precum și membrii delegației române au făcut o vizită la Institutul de economie națională din Phenian, important centru de formare și perfecționare a cadrelor.

Seara, tovarășul Nicolae Ceaușescu, și soția sa, împreună cu tovarășul Kim Ir Sen și soția sa, precum și delegația română au părăsit Phenianul, plecînd într-o călătorie prin țară.

Fază din meciul „U"-Cluj — Farul, din etapa disputată miercuri. Deși rămași în 10 oameni, constățenii reușiseră să conducă pînă în min. 75 cu 2—1. Iată momentul în care universitarii clujeni au izbutit să egaleze prin Anca (nr. 8).
Foto: CĂLIN CREȚU-Cluj

(Citiți în pagina 3-a avancronica etapei a XXVIII-a și ultimele vești de la echipe)

ROMÂNIA — DANEMARCA ÎN PRELIMINARIILE J.O. LA FOTBAL

PRIMA MANȘĂ — 10 OCTOMBRIE LA COPENHAGA!

Antrenorul principal al lotului olimpic, Valentin Stănescu, care miercuri seara a vizionat la Copenhaga partida Danemarca — Scoția, s-a reîntors la București nu numai cu concluziile necesare pregătirii „olimpicilor" noștri, ci și cu acceptarea oficială de către forul de specialitate danez a propunerii federației noastre ca prima partidă să se desfășoare la Copenhaga, la 10 octombrie. Returul urmează să aibă loc în luna mai 1972, la București.

Cupa Davis: România conduce cu 1—0 în meciul cu Iugoslavia

NĂSTASE NE-A OFERIT O MARE SATISFACȚIE INVINGINDU-L NET PE FRANULOVICI: 3-0!

● Țiriac a întrerupt jocul cu Iovanovici în avantaj: 2—1 ● Azi la ora 14.30 continuă partida amînată. Și urmează întîlnirea de dublu

Admirat și aplaudat, Ilie Năstase *a fost ieri din nou idolul tribunelor.*
Fotografii de THEO MACARSCHI

La capătul a cinci ore de tenis disputat pe o caniculă istovitoare, reprezentativa României a luat avans în fața redutabilei sale adversare, echipa Iugoslaviei. O dispută frumoasă, plină de momente de tensiune, a avut ca rezultat înscrierea acestui 1—0 pe tabela de scor, un prim pas spre victoria în care sperăm. *Ilie Năstase*, în formă de zile mari, l-a învins net pe Zeliko Franulovici, iar *Ion Țiriac* conduce la întrerupere, cu 2—1 la seturi, în fața lui *Bora Iovanovici*.

Există deci toate motivele de a privi cu optimism desfășurarea ulterioară a întîlnirii. Dar, trebuie precizat, pentru a obține punctele necesare calificării, tenismenii noștri mai au de trecut cîteva obstacole ce pot fi dificile. Așa cum a jucat însă Ilie Năstase ieri și așa cum a luptat Țiriac, victoria finală pare a se contura.

RECITALUL LUI ILIE NĂSTASE...

Toți cei care au resimțit amărăciune, duminica trecută în fața televizoarelor, văzîndu-l pe Năstase cum pierde o mare finală la Roland Garros, au trăit fără îndoială clipe de entuziasm la acest debut dezlănțuit al excelentului nostru tenismen în după-amiaza de ieri. Ilie a început cu 3—0 împotriva lui Franulovici fără să-i lase acestuia dreptul la replică. Au fost momente de adevărat recital al supercampionului nostru, așa cum numai el știe să le creeze pe terenul de tenis. Abia la ghemul patru jucătorul iugoslav reușește să reintre în ritm, și atunci, e drept, riposta sa este foarte dîrză. El egalează scorul (3—3) iar de aci încolo, cu schimburi splendide de mingi, cei doi competitori își cîștigă fiecare serviciul, menținîndu-se la distanță minimă. În prelungirile setului, la 6—5 pentru Năstase, acesta intră decis în fața serviciului adversarului și cîștigă trei mingi consecutive: 40—0 și trei setbaluri. Franulovici parează de două ori (30—40), dar un ultim retur al jucătorului român îl pune într-o defensivă fără speranță și aici ia sfîrșit cea mai disputată secvență a

C. COMARNISCHI
Radu VOIA

(Continuare în pag. a 4-a)

O nouă invitație la atletism

Pe „Republicii" — peste 500 de elevi la start!

Astăzi — de la ora 16,30 — stadionul Republicii din Capitală va fi gazda finalelor campionatelor republicane școlare de atletism. Participă peste 500 de elevi și eleve. Iată programul: **ora 16,30**: 110 m. g. serii, înălțime b., suliță b. și lungime f.: **16,50**: 100 m b serii; **17.10**: 100 m f serii; **17.30**: 110 m.g. (f). **17.50**: 100 m. b. (f); **18,10**: 100 m. f (f), greutate b., triplu, disc f; **18,20**: 400 m b serii (c.t.); **18,50**: 400 m f. serii (c.t.); **19.10**: 1 500 m f serii (c.t.); **19.30**: 1 500 m b serii (c.t.) Întrecerile vor continua duminică dimineața.

AZI ÎNCEPE ÎN CAPITALĂ

Al XI-lea turneu internațional de șah al României

Astăzi după-amiază, la ora 16, începe în Capitală, în Aula Bibliotecii centrale universitare (Piața Palatului) cea de-a XI-a ediție a tradiționalului turneu internațional pe care-l organizează Federația Română de șah.

Concursurile acestea sînt bine cunoscute în lumea șahistă ca o manifestare de prestigiu a federației noastre pe plan mondial. În decursul anilor, în rîndurile participanților concursurilor de la București s-au numărat jucători cu o mare reputație internațională. În Capitala țării noastre au jucat foștii

(Continuare în pag. a 4-a)

AU ÎNCEPUT CAMPIONATELE EUROPENE DE BOX

CUȚOV — ROSADO și ALEXE — HUSSING capete de afiș ale programului de azi

MADRID, 11 (prin telefon).

Cea de-a XIX-a ediție a campionatelor europene de box a debutat astă-seară la Palatul sporturilor din Madrid cu o spectaculoasă defilare a participanților din cele 27 de țări. Spectatorii au aplaudat călduros prima evoluție, festivă, a maeștrilor ringului angajați în lupta pentru cele 11 centuri continentale. După alinierea tuturor participanților, aceștia au fost salutați din partea Departamentului spaniol pentru educație fizică și sport, de către dl. Juan Gich Bech de Careda. În continuare a luat cuvîntul N. A. Nikiforov-Denisov (U.R.S.S.), președintele A.E.B.A.

Odată, încheiată festivitatea de deschidere, s-a dat prima bătaie de gong care a marcat inaugurarea competiției. Primele rezultate înregistrate:

Campionul european al categoriei semimuscă, maghiarul **Gedò**, l-a învins la puncte, după un meci foarte disputat, pe sovieticul **Strelnikov**. La cocoș, **Melnikov** (U.R.S.S.) b.p. **Bahtiarevici** (Iugoslavia).

Așadar, după cum știți, ca urmare a capriciilor sorților, la gala inaugurală cei 11 boxeri români au fost spectatori. Ei au urmărit, cu atenție, posibilii adversari din turulrile următoare, încercînd să le descopere părțile slabe.

Dar, să facem cunoștință

Paul OCHIALBI
Petre HENȚ

(Continuare în pag. a 4-a)

BOXUL LA T.V.

Transmisiile televizate de la campionatele europene de box încep în ziua de marți 15 iunie. Conform programului anunțat, emisiunile vor fi următoarele: **marți 15 iunie**, ora 22.30: sferturile de finală (în transmisie directă). **miercuri 16 iunie**, ora 17: sferturi de finală (înregistrare) și ora 22.25: sferturi de finală (transmisie directă); **joi 17 iunie**, ora 16.30: sferturi de finală (înregistrare) și ora 22.10: semifinale (transmisie directă); **vineri 18 iunie**, ora 16: semifinale (înregistrare); **sîmbătă 19 iunie, ora 22**: finalele (transmisie directă). Comentator: Cristian Țopescu.

Consfătuire de lucru cu șefii catedrelor de educație fizică și sport din întreaga țară

Ministerul Învățămîntului, în colaborare cu Consiliul Național pentru Educație Fizică și Sport, a organizat o consfătuire cu șefii catedrelor de educație fizică și sport din institutele de învățămînt superior din întreaga țară. Vineri, pe ordinea de zi au fost următoarele puncte:

— Unele concluzii desprinse din ședințele de dare de seamă și alegeri ale cluburilor sportive, prezentate de conf. univ. **Marin Birjega**, vicepreședinte al C.N.E.F.S.

— Concluzii desprinse în urma desfășurării campionatelor republicane universitare, prezentate de prof. **Mircea Popescu**, inspector în M.I.

În încheierea lucrărilor primei zile a vorbit tov. ANGHEL ALEXE, președintele Consiliului Național pentru Educație Fizică și Sport.

Lucrările vor continua azi, cînd vor fi prezentate: „Instrucțiuni și recomandări pentru îmbunătățirea activității de educație fizică și sport în institutele de învățămînt superior".

ASTĂZI, PE SNAGOV

18 FINALE REPUBLICANE LA CAIAC-CANOE

După două zile de interesante întreceri preliminarii (serii, recalificări, semifinale) disputate în cadrul campionatului republican de caiac-canoe, astăzi, pe lacul Snagov, se va da startul în marea cursă pentru cucerirea celor 18 titluri de campioni naționali. Astfel, de la ora 9,30 au fost programate, în ordine, cele șapte probe olimpice: **K 1 și K 2 fete; K 1 băieți, C 1, K 2 băieți, C 2, K 4 băieți.** Reuniunea de dimineață se va încheia cu finala cursei de **K 4 fete — 500 m.**

Iubitorii acestui sport vor putea urmări, în continuare, de la ora 15, întrecerile pentru desemnarea noilor campioni naționali la **viteză** (500 m) și **fond** (10 000 m). Este vorba de alte zece probe (neolimpice) pe care organizatorii le-au programat în următoarea ordine. **K 1 băieți, C 1, K 2 băieți, C 2** și ștafeta **K 1 4×500 m.** Iată și cursele finale ale probelor de fond rezervate caiaciștilor și canoiștilor: **K 2, K 1, C 2, C 1** și **K 4.**

Așadar, zi plină pe Snagov, deoarece — conform regulamentului — vor avea loc și alte „finale II" ce vor stabili ierarhia valorică a celor mai buni caiaciști și canoiști din țară.

BASCHETBALIȘTII DE LA S.K. LODZ ÎNVINGĂTORI: 95-81 CU I.C.H.F.

Meciul inaugural al turneului internațional de baschet, găzduit în condiții de căldură sufocantă, de sala Floreasca, a opus echipa organizatoare a competiției, I.C.H.F., singurei formații oaspe, S.K. Lodz, de fapt o selecționată a orașului polonez, cu echipe numai în divizia B. Baschetbaliștii din Lodz nu s-au lăsat impresionați de poziția net superioară în „ierarhie" a bucureștenilor (după cum se știe aceștia au ocupat locul IV în divizia A), le-au dat o replică deosebit de puternică și i-au învins cu 95—81 (57—41). I.C.H.F. a prezentat un lot în care au figurat noile achiziții (Antonescu, Dikay și Fl. Niculescu), dar poate tocmai lipsa de coeziune a echipei a influențat rezultatul. Au arbitrat bine Dan Chiriac și P. Pasăre.

În al doilea meci, Steaua (cu lotul complet) — Dinamo (fără Albu și Diaconescu) 89—88 (40—44, 77—77) Turneul continuă azi.

Acțiune ofensivă a echipei din Lodz

Foto: M. FELIX

OPINII DIN SPORTUL UNIVERSITAR

CE S-A SCHIMBAT LA POLITEHNICA BRAȘOV?

De mai multă vreme sportul universitar nu se mai confundă doar cu activitatea studenților bucureșteni, ci trăiește, primind continuu valențe de calitate și dimensiuni sporite, prin toate centrele în care învață zeci de mii de studenți și studente. Reamintind locul important al centrelor din provincie în dezvoltarea generală a sportului universitar, notăm, totodată, cerința firească de a promova și de a da avînt în toate aceste verigi de bază ale mișcării sportive, activității de masă și de performanță. Pentru împlinirea acestui obiectiv ni se pare extrem de util, printre altele, un cît mai larg schimb de opinii și punerea în discuție — spre a le rezolva — a problemelor care pe alocuri mai împiedică obținerea unor rezultate pe măsura posibilităților și a cerințelor.

Cu dorința de a înlesni o bună cunoaștere a preocupărilor existente la ora actuală în sportul universitar, redacția noastră a organizat recent o masă rotundă cu participarea unor factori de răspundere ai clubului sportiv Politehnica Brașov: prof. dr. ing. VICTOR STĂNESCU, prorector al Institutului, președintele clubului sportiv, prof. TEODOR VERDEȘ, secretar al clubului, lectorul universitar GHEORGHE MARCU, din cadrul catedrei de educație fizică și sport, asistent universitar NICOLAE BUJDOIU, președintele U.A.S. din Centrul universitar Brașov.

Desprindem cu satisfacție, din discuțiile purtate cu cadre didactice de răspundere de la Institutul Politehnic Brașov, că și aici sportului i se acordă atenția și sprijinul ce li se cuvine. Ne-o spune înainte de toate însăși prezența și participarea activă a conducerii institutului, ca și a altor cadre, la rezolvarea tuturor problemelor vizînd angrenarea sistematică a studenților în practicarea exercițiilor fizice, cît și creșterea calitativă a sportului de performanță.

Rezultatele înțelegerii cu care este privită la acest institut activitatea sportivă, ca și ale condițiilor îmbunătățite din ultima vreme, în domeniul bazei materiale, sînt exprimate astăzi în succese evidente, superioare celor obținute în anii trecuți. A crescut, astfel, numărul studenților brașoveni angrenați în tradiționalele competiții universitare, s-au dezvoltat în mare măsură o serie de sporturi specifice așezării geografice și care au o largă audiență în rîndurile tineretului, s-au găsit rezolvări corespunzătoare pentru îmbunătățirea selecției și procesului instructiv-educativ. Am notat, în concluzie, doar cîteva din aceste realizări în dorința de a arăta progresele înregistrate de clubul Institutului Politehnic. Dar, așa cum rezultă din opiniile celor pe care i-am invitat la masa rotundă sînt încă destule direcțiile în care trebuie sporită atît preocuparea cît și eficiența muncii depuse.

Posibilitățile și resursele locale trebuie mai bine valorificate, îndeosebi pentru împlinirea multiplelor nevoi legate de asigurarea unei baze materiale corespunzătoare pentru bogata activitate sportivă de masă și de performanță.

Interlocutorii noștri au emis, de altfel, cîteva sugestii în această direcție și ne-ar face plăcere să aflăm că ele au avut ecou la factorii de resort.

În sfîrșit, reținem dorința și încrederea exprimate de invitați în legătură cu nevoia de a ridica sportul universitar din Brașov la nivelul importantelor cerințe și răspunderi actuale.

Iată cîteva opinii exprimate:

● Prof. **Teodor Verdeș**: Înființarea cluburilor sportive universitare (1966) a fost un lucru necesar, reclamat de viața de toate zilele. Înfăptuirea acestui deziderat a determinat o creștere substanțială a activității sportive de performanță în rîndul studențimii și pentru a ilustra aceasta voi aminti doar cîteva aspecte.

— Catedrele de educație fizică au un rol substanțial în activitatea de performanță. Cadrele didactice au acum în normare și pre-

Paul IOVAN

(Continuare în pag. a 2-a)

801

Colaborare și răspundere

Constatăm cu satisfacție că, din ce în ce mai mult, noțiunea de colaborare capătă și în sport nu numai o recunoaștere unanimă ci — lucru extrem de îmbucurător — un conținut corespunzător și prin aceasta își dovedește concludent eficiența. Am subliniat, de altfel, cu diferite prilejuri, numeroase forme de manifestare — la toate nivelele — a colaborării între organele sportive și și toți ceilalți factori cu atribuții în domeniul educației fizice și sportului, salutînd mai ales faptul că această conlucrare tinde să devină una din principalele părți componente ale stilului de muncă.

Ne-am îndepărta, însă, de realitate dacă am afirma că acum toate lucrurile au intrat pe făgașul lor, că nu se mai întîmplă ca inițiative bune să fie repede abandonate, să se acționeze prea timid și cu rezultate încă modeste într-un domeniu sau altul etc. Avem convingerea că **etapa clarificărilor depline va da colaborării de care aminteam permanența, trăinicia și profunzimea pe care, de altfel, am început să le remarcăm.**

Sînt, însă, și cîteva aspecte asupra cărora ni se pare util să ne oprim, cu dorința de a semnala unele accente de superficialitate și, cîteodată, unele înțelegeri — să spunem — doar parțiale a drepturilor și obligațiilor pe care le presupune colaborarea în domeniul mișcării sportive.

Se manifestă, așa cum a rezultat din lucrările ultimei plenare a C.N.E.F.S., ca și cu prilejul altor importante dezbateri sportive, cazuri cînd **în destule locuri se așteaptă** (deși indicațiile sînt clare) **adrese, sfaturi, recomandări și chiar acțiuni practice inițiate de organele centrale!** Alteori colaborarea începe entuziast, în diverse ședințe, și se oprește brusc în clipa în care trebuie să se treacă la activitate, la muncă. Întîlnim și situații la fel de criticabile, deși aparențele ar arăta că lucrurile au fost bine înțelese: reprezentanții forurilor de resort se întîlnesc pe plan local, discută, întocmesc planuri, își iau angajamente și... gata. **Nici o altă participare efectivă, nici o altă preocupare pentru ca sportul să aibă în mod real ceva de cîștigat.**

Recentele dezbateri ale unor importante probleme ale mișcării sportive locale, **inițiate și desfășurate în cadrul Comitetelor județene de partid,** au subliniat o nouă trăsătură care trebuie să caracterizeze tot mai mult colaborarea dintre toți factorii responsabili pentru progresul sportului. Este vorba de o **răspundere comună nu numai în stabilirea obiectivelor ci și în ceea ce privește realizarea lor** la nivelul actualelor cerințe. Spunînd aceasta înțelegem că trebuie să se renunțe la practica de a considera lucrurile încheiate prin simpla constatare că anumite sarcini n-au fost îndeplinite din cauza unuia sau altuia din factorii cu atribuții în domeniul educației fizice și sportului. Pentru că aceste atribuții specifice nu exclud cîtuși de puțin răspunderea comună, generală.

Dan GÂRLEȘTEANU

BASCHET

MUNCĂ ASIDUĂ DISCIPLINĂ EXEMPLARĂ — „SECRETELE" PROMOVĂRII UNIVERSITĂȚII TIMIȘOARA

Echipa feminină de baschet Universitatea Timișoara își datorează în mare măsură promovarea în divizia A lectoratului universitar Ruxandra Wittman (care a mai promovat pe baschetbalistele timișorene în anul 1958!), o antrenoare priceputâ și ambițioasă. Depunînd o muncă asiduă, asigurînd o disciplină exemplară pe teren și în viața particulară a elevelor sale, izbutind să creeze un climat de prietenie și de activitate intensă, prof. Wittman, sprijinită de conducerea secției (ing. A. Marcus și ing. T. Knejevici), de catedra de educație fizică (prof. C. Iovănescu) și, îndeosebi, de consiliul clubului (conf. P. Stanciu și conf. O. Țăranu), a menținut permanent pe tinerele baschetbaliste timișorene pe un loc fruntaș.

Iată reprezentantele Timișoarei în divizia A
Foto: I. SZABO-Timișoara

Menționăm că lotul este tînăr (media de vîrstă 21 de ani) și fără nume sonore. Antrenoarea a reușit să-i impună, însă, un stil propriu, utilizînd la maximum calitățile unor jucătoare înalte (Grosskopf, Schneibli, Săveanu) și asigurîndu-i o pregătire fizică excelentă, datorită căreia și-a depășit cu regularitate adversarele în repriza secundă.

Iată acum numele jucătoarelor care au readus Timișoara în circuitul principal al baschetului feminin românesc: Lucia Anastasiu, Gabriela Cheivan, Ildiko Deak, Ana Gubovschi, Ana Grosskopf, Iolanda Ekrikiss, Viorica Hăurleț, Silvia Moldovan, Rodica Săveanu, Gizela Schneibli, Aurica Vasiu, Florica Vîrșendan, Magdalena Zeiger.

Petru ARCAN

Noi pași pe calea rezolvării diferendului C.I.O.—F.I.S.

Este cunoscut „litigiul" dintre C.I.O. și F.I.S. asupra problemei amatorismului în schi. În esență se pune, pe de o parte, sub semnul îndoielii admiterea la J.O. a unor sportivi care în vara anului 1970 au predat lecții de schi contra unui salariu de 60 de dolari pe zi la școala de schi din Mannouth Mountain (S.U.A.), iar pe de altă parte, continuă să fie discutată reglementarea stabilită de F.I.S. la Barcelona, prin care (sub controlul federațiilor naționale) schiorii de elită își pot folosi titlurile și numele pentru scopurile publicitare ale industriei producătoare de schiuri și echipament ajutător. În această situație, au fost acuzați de încălcarea legilor amatorismului peste 50—60 de sportivi din elita schiului mondial, asupra cărora plana amenințarea neadmiterii la J.O., cunoscută fiind intransigența președintelui C.I.O., Avery Brundage.

De aceea recentul congres F.I.S. de la Opatija (Iugoslavia) s-a ocupat pe larg și de problema statutului schiorilor cuprinsă în paragraful 8 intitulat „Calificarea concurenților". Potrivit noii reglementări, care urmărește să satisfacă cerințele C.I.O. și principiile olimpice ale amatorismului într-o formulă proprie determinată de condițiile specifice schiului, F.I.S. a mai făcut un pas pe calea stabilirii unui acord cu C.I.O. În lumina noului său punct de vedere, statutul schiorilor amatori poate fi respectat după următoarele reguli:

„Orice federație națională de schi nu trebuie să înscrie concurenți în orice competiție internațională și nu trebuie să elibereze legitimație (licență) unui schior care:

— concurează sau a concurat contra unei remunerații;

— concurează sau a concurat pentru premii în bani sau care a acceptat premii a căror valoare depășește pe cea autorizată de F.I.S.;

— permite sau a permis, fără autorizația scrisă și aprobarea federației sale naționale, ca premiile cîștigate în întrecerile sportive, rezultatele, numele, titlurile, fotografiile, să fie utilizate în scopuri publicitare sau pentru vînzarea unor produse, chiar și fără nici un avantaj material;

— care în cunoștință de cauză concurează sau au concurat ca schiori necalificați după regulile F.I.S.:

1. în afara unei aprobări expresse a federației naționale,

2. dacă competiția în cauză este direct controlată de F.I.S. sau de o federație națională, și

3. dacă competiția este declarată „deschisă" în invitația și calendarul F.I.S.

Licența unui concurent care a comis o încălcare a dispozițiilor de mai sus, va fi imediat retrasă de federația națională, iar numele sportivului va fi comunicat la F.I.S.

Într-un alt capitol, F.I.S. s-a ocupat și de susținerea (materială) a schiorilor. Orice plăți făcute concurenților pot fi efectuate numai în anumite condiții:

— compensarea integrală a călătoriei spre locurile de antrenament și competiții cu trenul, avionul, automobilul sau alte mijloace de transport;

— rambursarea integrală a cazării și mesei în antrenament și în competiție;

— o compensație pentru ieșirea din activitatea productivă pentru o perioadă limitată;

1. perioadă de pregătire a sezonului competițional și care nu trebuie să depășească 60 de zile;

2. participare la competiție.

Desigur, noua reglementare este mai concretă și ea oferă garanții asupra statutului schiorilor. Este, totuși, interesant de observat, în continuare, atitudinea C.I.O. care, prin glasul președintelui său, a afirmat în repetate rînduri că, în principiu, nu se poate admite ideea unui statut special. Dincolo de polemică, consecințele care derivă din pozițiile diferite ar fi foarte grave, deoarece excluderea unor sportivi din elita schiului alpin putînd duce la boicotarea J.O. prin retragerea acestei discipline și organizarea unor campionate mondiale separate.

Totuși, ținînd seama de pașii făcuți de F.I.S., de garanțiile suplimentare oferite, este de așteptat o înțelegere, un acord între C.I.O. și F.I.S. care să pună definitiv capăt polemicii, să ajungă temerile organizatorilor apropiatei ediții a J.O. de la Sapporo și să liniștească principalele echipe naționale.

Mihai BIRĂ

EXEMPLUL „CUTEZĂTORILOR"

La Palatul pionierilor, sub egida clubului „Cutezătorii" este tradusă în viață o inițiativă destinată să asigure pregătirea — din rîndul „cravatelor roșii" — a unor organizatori sportivi pentru activitățile ce se vor desfășura în apropiata vacanță de vară.

Experiența anilor precedenți a dovedit cît de utili pot fi profesorilor de educație fizică, antrenorilor și instructorilor, acei colaboratori selectați din însăși masa copiilor iubitori ai exercițiului fizic. Iată de ce este demnă de salutat inițiativa „Cutezătorilor", care, a găsit un sprijin nemijlocit din partea Inspectoratului școlar al municipiului București și al Consiliului municipal al organizației pionierilor. Prin intermediul acestor instituții, „Cutezătorii" au primit la Palat copiii cei mai îndreptățiți a fi investiți cu o asemenea misiune de cinste și de răspundere — elevi fruntași la învățătură, elemente disciplinate, care au desfășurat în cadrul organizațiilor de pionieri din școlile respective, o activitate rodnică, multilaterală.

INIȚIATIVE

Instruirea viitorilor organizatori sportivi vizează — prin lecții care au loc de două ori pe săptămînă — familiarizarea cursanților cu noțiuni din regulamentul și tehnica unor discipline sportive, precum și inițierea sau perfecționarea lor în fotbal, tenis de cîmp, șah, natație, volei etc. Cursul de la Palat este condus de prof. **C. Turcaș**, directorul clubului „Cutezătorii" cu concursul unui colectiv de antrenori și profesori cu recunoscute virtuți pedagogice, cum sînt **Dan Tănăsescu, Ștefan Negoiță, Dan Matei, Enrico Modgliano** ș.a.

Prima serie de absolvenți va fi cunoscută la 20 iunie. Acesteia îi vor urma altele, cel puțin încă două pînă la finele vacanței. Nădăjduim în reușita acestei inițiative, după cum am dori ca exemplul „Cutezătorilor" să nu rămînă izolat... **(t.st.).**

lupte

Finalele campionatelor de greco-romane

SUB SEMNUL NOULUI REGULAMENT

TIMIȘOARA, 11 (prin telefon, de la trimisul nostru). Întrecerile finale ale celei de a 45-a ediții a campionatelor naționale individuale de seniori la lupte greco-romane au început vineri dimineața, în sala Olimpia din localitate. Chiar de la inaugurare, au fost tot mai evidente aprigele încleștări pentru intrarea în eter, generate, de bună seamă de noile modificări ale regulamentului internațional, aplicate în întregime la această competiție. Chiar campionul republican al categoriei 68 kg, Ruset Patrașcu (Rapid București), avea să se convingă de intransigența arbitrilor, fiind descalificat pentru lipsă de combativitate, în meciul din primul tur, împreună cu adversarul său Gh. Vădraru (Lugoj). Nici o partidă nu a luat sfîrșit în prima zi fără puncte tehnice. De asemenea, meciurile încheiate la egalitate n-au fost lipsite de acțiuni punctate de arbitri. De pildă, A. Magheran (Tg. Mureș) și I. Vaideș (Brașov), la cat. 62 kg, au terminat confruntarea lor nedecis, dar amîndoi au realizat cîte 7 puncte.

Competiția a început cu **categoria 62 kg,** unde participă cei mai mulți concurenți (36). Cel mai frumos meci, la această categorie, l-au furnizat reșițeanul M. Vlăduțiu și C. Toporjan (Galați). Luptătorul din Reșița a executat numeroase procedee tehnice, unele mai spectaculoase ca altele și doar extraordinara rezistență a adversarului său a făcut ca întîlnirea să dureze 9 minute. În final, pe tabela de punctaj a arbitrului județător era o cifră impresionantă: 23—2 în favoarea lui Vlăduțiu. O altă partidă spectaculoasă a realizat-o M. Baciu (Steaua), avîndu-l adversar pe I. Murja (Satu Mare). Baciu, fratele fostului campion mondial, acționînd cu multă fantezie tehnică, a obținut tușul în min. 7. Tot prin tuș s-au încheiat și meciurile C. Ionescu (Dinamo Buc.) — V. Nicolae (Ploiești), M. Ciutan (Rapid Buc.) — V. Moise (Pitești) și Gr. Alionescu (Slatina) — V. Pavelescu (Cîmpulung Muscel) — tușuri finalizate de primii.

La **cat. 68 kg** (31 concurenți) S. Popescu (Steaua) a încheiat partida sa cu V. Dușu (Constanța), printr-un frumos tur de cap care i-a adus în min. 5 o binemeritată victorie la tuș. (S. Popescu conducea pînă atunci cu 8—0). În alte meciuri, la aceeași categorie: I. Rădoi (Cîmplung Muscel) egal cu P. Popescu (Timișoara), E. Hupcă (Metalul Buc.) b. tuș Gh. Luca (Reghin), D. Racoviță (Brașov) b. tuș P. Csillag (Satu Mare), V. Prențu (Bacău) b.p. I. Blaj (Sibiu), Gh. Savovici (Slatina) b.p. I. Burcea (Progresul Buc.); **cat. 57 kg** — (29 concurenți): E. Salop (Constanța) b. tuș I. Moiceanu (Sinaia), N. Gheorghe (Medgidia) b.p. V. Cotoi (Tg. Mureș), I. Baciu (Steaua) b. tuș S. Istrătescu (Tr. Severin), N. Iliuță (Galați) b.p. V. Gherghina (Dinamo Buc.).

Sîmbătă au loc întrecerile semifinale, iar duminică dimineața partidele decisive pentru cele 10 titluri de campioni ai țării.

Costin CHIRIAC

volei

BARAJE ÎN CALEA AFIRMĂRII TINERILOR JUCĂTORI

Există în sfera performanței voleibalistice — și poate nu numai în acest sport — un anacronism care influențează negativ ascensiunea sportivilor. Este vorba de promovarea tardivă a juniorilor în echipele eșaloanelor superioare. Ne referim, desigur, la elementele de vîrf care apar în divizia națională de juniori și școlari. În instrucțiunile comune ale Ministerului Învățămîntului și C.N.E.F.S. este prevăzută posibilitatea ca juniorii cei mai talentați, cu perspective certe de a atinge marea performanță, să fie transferați la echipe de divizia A, pentru a li se înlesni și grăbi astfel ascensiunea.

Prevalîndu-se însă de o altă prevedere — care acordă dreptul echipelor școlare de a reține sportivii valoroși pînă la terminarea școlii — antrenorii preferă să sacrifice viitorul vîrfurilor lor sportive din egoism, din dorința obținerii unor rezultate mai puțin semnificative la nivelul eșalonului inferior. Așa se întîmplă că voleibaliști care depășesc evident valoarea diviziei școlare și de juniori, la vîrsta optimă promovării lor (16—17 ani), la vîrsta cînd — sînt de părere specialiștii — ar putea să se lanseze pe drumul performanței, rămîn în continuare timp de 2—3 ani într-un mediu în care nu mai au nimic de învățat, întîrziindu-li-se progresul firesc.

De pildă, junioarele Școlii sportive nr. 1 din București, pregătite de prof. Al. Chiriță, au atins de aproape doi ani un nivel superior diviziei școlare.

Firește, este dreptul antrenorului, al secției și al școlii să se bucure de rezultatele strădaniilor depuse ani în șir în pregătirea unor jucătoare sau a echipei. Dar, sub acest paravan, sînt afectate interesele voleiului în general.

Apare și mai de neînțeles faptul că în calea afirmării elementelor valoroase stau unități considerate nuclee de performanță, cum sînt școlile sportive sau liceele cu program de educație fizică. Desigur, nu este vorba de toate. Unele și-au respectat menirea, furnizînd elemente valoroase, neîntîrziind să promoveze în divizia A cei mai buni juniori (de pildă, Școala sportivă Constanța, antrenor prof. Ion Cristian, a dat Farului toate jucătoarele sale capabile de mari performanțe: Angela Morioanu, Maria Matei, Liliana Pașca, Emilia Cernega; profesorul vîlcean Laurențiu Stilea a dat clubului Dinamo, cu doi ani înainte de terminarea școlii, pe L. Dumănoiu, actualmente unul dintre componenții de bază ai lotului național; de asemenea, prof. C. Bengeanu din Cluj a promovat întreaga echipă a Liceului N. Bălcescu în lotul lui „U", făcînd figură onorabilă în divizia A). Jucătorii promovați la timp au avut astfel posibilitatea să progreseze mai repede, în timp ce toți ceilalți au bătut pasul pe loc, s-au pregătit mai puțin pentru confruntări cu adversari inferiori, oricum ușor de învins. Mulți dintre cei nepromovați la momentul potrivit făceau sau fac parte din loturile naționale de juniori sau tineret (Victoria Caranda, Paula Cazangiu, Ana Maria Băltărețu, Radu Dumitrescu, Cornelia Cîrstoiu etc.). Evident, lipsa lor de experiență în ambianța eșaloanelor superioare a avut repercusiuni și în evoluțiile în cadrul loturilor naționale.

În discuțiile pe această temă pe care le-am avut cu secretarul general al F.R.V., prof. Aurel Dobincă, acesta a subliniat necesitatea promovării urgente a tuturor elementelor de perspectivă ce apar în diviziile școlare, condamnînd totodată atitudinea unor antrenori și profesori care nu îngăduie elevilor lor să treacă mai devreme la cluburile de mare performanță.

La rîndul său, inspectorul din Ministerul Învățămîntului, Marinel Oancea, vicepreședinte al F.R.V., ne-a declarat că secția de resort din minister nu a fost și nu este potrivnică promovării elementelor valoroase (dar numai cele valoroase), fiind însă împotriva integrării lor în divizia B, pe care nu o considerăm și pe bună dreptate, un mediu propice afirmării unor talente.

În concluzie, credem că ar fi necesară o nouă consultare între factorii interesați, consultare care să ducă la soluționarea situației contradictorii existente în „statutul" de promovare al juniorilor. Pătrunderea tîrzie a acestora în divizia maximă le împiedică progresul firesc și aceasta se repercutează negativ atît asupra valorii campionatului intern cît și asupra loturilor reprezentative din care mulți dintre ei fac parte sau în care urmează a fi selecționați.

RUGBY

ÎN DIVIZIA A, ALERTA CONTINUĂ...

În divizia A de rugby apele s-au limpezit doar în zona superioară a clasamentului, **Steaua** fiind virtuală campioană. Fiindcă este greu de presupus că XV-le militar va pierde meciul din etapa a XXI-a cu **Știința Petroșani**, programat duminică pe „Ghencea", începînd de la ora 17,30. Oricum echipa lui P. Cosmănescu are în față un adversar mai puțin dificil decît cel al **Griviței Roșii** (ocupanta locului 2), formația **Farul**, partida fiind programată la Constanța...

Campionatul rămîne totuși interesant în zona echipelor amenințate cu retrogradarea. Foarte important pentru clasament va fi rezultatul cu care se va încheia meciul dintre **Constructorul București** și **C.S.M. Sibiu** (duminică pe „Constructorul", de la ora 9). În caz de victorie, formația bucureșteană păstrează mari șanse pentru a schimba definitiv cu adversara, locul XI cu X. **Rapidul**, aflat pe ultimul loc, nu poate emite, practic vorbind, pretenții în partida cu **Dinamo** (sîmbătă, pe „Giulești", de la ora 17,30).

În țară, alte două partide. La Bîrlad **Rulmentul**, aflat foarte aproape de zona retrogradării, va încerca să obțină victoria în fața **Universității Timișoara.** Se pare, o misiune nu prea grea dat fiind regresul de formă în care se află rugbyștii din Timișoara. La Cluj **Agronomia** va primi replica **Politehnicii Iași.** Meci de tradiție în care, de obicei, victoria nu a scăpat gazdelor. Ce va fi duminică? În mod normal elevii prof. Al. Paloșanu, care au ajuns la o anumită maturitate, nu pot pierde acest joc.

Iată și arbitrii jocurilor etapei a XXI-a: **P. d'Ecclessis:** Constructorul — C.S.M. Sibiu; **T. Witting:** Steaua — Știința Petroșani; **P. Niculescu:** Agronomia Cluj — Politehnica Iași; **Fl. Tudorache:** Rulmenul Bîrlad — „U" Timișoara; **Al. Lemneanu:** Farul Constanța — Griviță Roșie; **A. Găgeatu:** Rapid — Dinamo.

Meci restanță în „A"

Timișoara, 11 (prin telefon). Într-un meci restanță din campionatul diviziei A, „U" a întrecut la un scor categoric pe **Agronomia Cluj:** 34—3 (13—3). A condus corect, **René Chiriac** (București).

A. PETRU, corespondent

HANDBAL

Turneul final al juniorilor și școlarilor

SCORURI STRÎNSE ÎN PRIMELE MECIURI

CRAIOVA, 11 **(prin telefon).** Într-un cadru sărbătoresc, în care totul a fost nou aici, la baza sportivă a Școlii sportive de elevi Craiova — teren cu bitum proaspăt, porți cu plase noi, tribune noi în jurul terenului — s-a dat azi startul în întrecerile turneului final al campionatului național de juniori și școlari. La acest eveniment sportiv s-au prezentat mulți spectatori care, atît dimineața, cît și după-amiază, au avut prilejul să asiste la jocuri interesante, în care echipele au oferit o pleiadă de talente. Unele partide au fost de un rar dramatism, datorită mai ales evoluției scorului. Ne referim la meciul dintre Șc. Sp. 2 Buc. — Șc. Sp. Bacău (m), joc în care cu 6 minute înaintea fluierului final, băcăuanii conduceau cu 22—18, iar revenirea puternică a bucureștenilor din ultimele minute, cînd au înscris 5 goluri consecutiv, a făcut ca scorul final să le fie favorabil cu 23—22.

Jocuri strînse au realizat și fetele: Șc. Sp. Craiova — Liceul 2 Iași 7—6, Șc. Sp. Năsăud — Șc. Sp Arad 10—9.

Iată celelalte rezultate: Șc. Sp. 2 București — Liceul 2 Brașov (f) 20—12, Dinamo Buc. — Șc. Sp. Odorhei (m) 18—14 și Șc. Sp. Arad — Șc. Sp. Tg. Mureș 21—20.

Ștefan GURGUI — coresp.

Excursioniștii Loto-Pronosport

Administrația de Stat Loto-Pronosport urmărește în permanență să contribuie la ridicarea nivelului cultural și educativ al particpanților prin premiile acordate. Astfel, la majoritatea tragerilor obișnuite, speciale sau excepționale Loto și Pronoexpres, se acordă excursii peste hotare.

Luni 14 iunie 1971, un grup de excursioniști pleacă în Republica Populară Ungară, Republica Socialistă Cehoslovacă, Republica Democrată Germană și Republica Populară Polonă (durata 17 zile) pe itinerarul: Budapesta — Bratislava — Brno — Praga — Dresda Weimar — Leipzig — Berlin — Postdam — Frankfurt — Wroclaw — Cracovia — Zakopane — Miskolc — Debrecen.

Un alt grup va pleca marți 15 iunie, pentru 8 zile, cu avionul în Italia pe itinerarul: Napoli — Roma — Capri — Amalfi — Sorento.

Vineri 17 iunie 1971, cu autocarul, va pleca un alt grup în Italia pe următoarea rută: Belgrad — Zagreb — Ljubljana — Veneția — Bologna — Modena — Milano — Verona — Padova — Triest — Budapesta — București.

Participînd la sistemele Loto-Pronosport puteți obține excursii peste hotare, autoturisme și bani.

LOTO

NUMERELE EXTRASE LA TRAGEREA DIN 11 IUNIE 1971

FOND GENERAL DE PREMII: 1.189.318 lei din care 75.016 lei report

EXTRAGEREA I: 52, 76, 37, 65, 57, 63, 45, 63, 6.

Fond de premii: 583.847 lei din care 43.413 lei report cat. 1.

EXTRAGEREA a II-a: 48, 56, 28, 66, 79, 46 80.

Fond de premii: 605.471 lei din care 31.603 lei report cat. A.

Plata premiilor la această tragere se va face astfel: în Capitală de la 19 iunie pînă la 26 iulie 1971 inclusiv; în țară de la 23 iunie pînă la 26 iulie 1971 inclusiv.

Rubrică redactată de LOTO-PRONOSPORT

Liceul cu program de educație fizică (fotbal) Bacău

ANUNȚĂ

Examenul de admitere în clasa a IX-a va avea loc în perioada 20 iunie — 3 iulie 1971, în localul liceului din Bacău, str. dr. Aroneanu nr. 43.

Pot candida elevii absolvenți a 8 clase, născuți în anul 1956, care au făcut în școala generală limba franceză.

Înscrierile se fac pînă în ziua de 19 iunie a.c., examenul constînd în:

— probe practice eliminatorii;
— examen scris la limba română și matematică;
— examen oral la limba română, matematică și istorie.

Candidații se vor prezenta cu viza medicală efectuată la cabinetele medico-sportive ale policlinicilor din orașele de reședință.

Orice alte informații se pot obține la secretariatul liceului, tel. 13184.

CE S-A SCHIMBAT LA POLITEHNICA BRAȘOV?

(Urmare din pag. 4)

gătirea echipelor de performanță ale institutelor, acest lucru legînd mai bine pe profesori de locul de muncă.

— Procesul de antrenament se încadrează în ora didactică și poate fi controlat de M. I., catedră și factorii răspunzători din C.N.E.F.S. și federații.

— Eficiența economică și tehnică a fost îmbunătățită. În prezent jumătățile de normă au dispărut și acest fapt este îmbucurător.

— Vorbind despre activitatea clubului nostru voi remarca cîteva aspecte legate de secțiile arondate, de baza materială, de procesul de instruire și antrenament. Desigur, datorită așezării noastre geografice, am ținut cont de ceea ce am putea realiza mai bine, de condițiile pe care le-am avut sau pe care le putem crea, de tradițiile sportului brașovean. Avînd în vedere toate acestea, ne-am axat activitatea pe unele sporturi individuale ca schi, alpinism, atletism, șah, tir, iar dintre jocurile sportive am ales baschetul, handbalul, voleiul și fotbalul. Putem aprecia că la unele din aceste sporturi au fost obținute rezultate bune. Schiul, alpinismul, atletismul, baschetul băieți (a activat în prima divizie a țării) și fete. Normal, rezultatele noastre ar fi fost la o cotă și mai înaltă, dar lipsa bazelor sportive, a unei săli de sport, în mod special, în care să-și desăvîrșească pregătirea miile de sportivi studenți, face ca, deocamdată, să ne mulțumim și cu ceea ce am realizat pînă acum. De altfel, voi arăta că plătim anual peste 300 000 lei chirie. **Cu banii cheltuiți în ultimii 4—5 ani am fi putut construi o sală modernă,** mai ales că, datorită așezării orașului nostru, mai mult de 6 luni din an antrenamentele și competițiile au loc în sală. Deci...

● **Prof. dr. ing. Victor Stănescu:** Sînt multe de spus despre sportul universitar. În prezent, el își are o viață a sa, intensă, susținută, dar pentru ca ea să fie și bună, chiar foarte bună, sînt necesare și niște condiții corespunzătoare. Or, clubul nostru, cu regret o spun, deși nu duce lipsă de material și echipament sportiv, deși este înzestrat cu fonduri bănești suficiente, nu obține încă rezultate pe măsura posibilităților. Cauza? Nu avem o sală de sport. Încercăm să creăm sportivilor de performanță condiții cît mai bune de pregătire și studiu. Am aflat că la Timișoara, catedra de educație fizică, în colaborare cu conducerea institutului Politehnic, a pus la dispoziția studenților sportivi un cămin special, bine utilat și dotat. Și fiindcă acesta este un lucru foarte bun din mai multe puncte de vedere, vom încerca și noi ca încă din această vară să rezervăm un asemenea cămin pentru sportivii noștri. Secțiile au fost alese bine. O parte din ele au și înregistrat rezultate mulțumitoare. Dar, ca și în viață, este loc și pentru mai mult și pentru mai bine.

● **Rector Gheorghe Marcu:** Multe din posibilitățile de progres sînt frînate de lipsa bazei sportive proprii. Mai mult, jocurile sportive efectuează un plan de pregătire sărac tocmai din această cauză. Este necesar ca noua clădire a Institutului Politehnic să aibă și o sală de sport corespunzătoare. După cîte știu, ea este planificată, dar la dimensiuni reduse. Dacă tot se face ceva, atunci să fie bine făcut de la început. O altă doleanță ar fi ca organele de resort să repartizeze spații pentru amenajările sportive în mod corespunzător, nu așa cum s-a făcut pînă acum. Căminele studențești sînt în Bartolomeu, iar terenul pus la dispoziție pentru sport se află la Dîrste!! Lîngă stadionul Municipal, la 5 minute de căminele care găzduiesc 5 000 de studenți, există locuri unde ar putea fi amenajate terenuri, dar...

● **Asistent Nicolae Bujdoiu:** Noua hotărîre a M. I. privind prezentarea la examene a studenților sportivi este binevenită, ea rezolvînd o față mai veche a acestei probleme. La Conferința C.J.E.F.S. s-a apreciat că doar 8% dintre studenți fac sport. Aprecierea este nereală. Cu toată baza materială slabă vreau să reamintesc că în toate facultățile s-au disputat și se disputâ continuu competiții de baschet, volei, handbal, dotate cu „Cupa anilor I", „Cupa Politehnicii" etc. În fiecare săptămînă, sute de studenți participă la excursii și drumeții, iar dintre cei 5 000 de studenți ai centrului, 1 600 practică schiul în mod organizat. Itinerariile, cifrele și sumele investite stau mărturie că sportul de masă nu este așa de neglijat cum s-a apreciat la conferința C.J.E.F.S. În plus, fiecare cămin este dotat cu aparate pentru practicarea exercițiilor fizice: haltere, extensoare, bănci de gimnastică etc. De ce, întreb, doar 8% dintre studenții brașoveni fac sport?

★

Iată cîteva opinii competente privind situația clubului sportiv Politehnica Brașov. Le publicăm pentru că ni se par interesante și importante nu numai pentru clubul brașovean, ci și pentru altele — din diferite centre studențești ale țării.

FOTBAL

O nouă formulă de organizare a diviziei C își așteaptă astăzi ratificarea

● 12 serii a 14 echipe ● O serie cu formații numai din Capitală ● Schimbări și în sistemul de promovare și retrogradare ● În ediția 1971-72 nu retrogradează nici o echipă

Luînd în discuție un referat prezentat de comisia centrală de competiții, cu privire la reorganizarea diviziei naționale C, Biroul F.R. Fotbal a aprobat zilele trecute una din cele două variante propuse — și anume pe ACEEA CU 12 SERII A 14 ECHIPE — așteptînd astăzi și ratificarea Biroului C.N.E.F.S. în cazul în care acesta o va găsi corespunzătoare din punct de vedere organizatoric și tehnic.

Prin urmare, în perspectivă — la acest eșalon — 12 serii a 14 echipe (în loc de 8 serii a 16 echipe, cum era pînă acum), însumînd un număr de 168 de formații, față de 128 cîte activau în vechea formă de organizare. Amănunte despre noua formulă am aflat de la tov. **Florea Tănăsescu**, secretar general al F.R.F., cu care am purtat următorul dialog :

— Ce criterii au stat la baza modificărilor aduse diviziei C ?

— Pornind de la faptul de necontestat că, din punct de vedere organizatoric divizia C s-a dovedit a fi o competiție viabilă, care a chemat la o viață sportivă din ce în ce mai intensă numeroase centre provinciale, am dori să asigurăm acestei întreceri o arie și mai largă de dezvoltare. Prin introducerea în divizia C — în primul an — a tuturor echipelor campioane de județ și, în anii următori, a cel puțin 24 dintre acestea, creăm formațiilor județene posibilități mai mari de pătrundere într-o competiție superioară cu caracter republican. Știți, în ultimă analiză, ce înseamnă aceasta ? Mai multe terenuri de fotbal, deci o creștere a bazei materiale, oameni noi angrenați și instruiți în activitatea fotbalistică, cu alte cuvinte centre noi pe harta celui mai popular sport.

Paralel cu politica de impulsionare a unor județe rămase în urmă, am avut în vedere și o mai mare eficiență economică. Astfel, deoarece sarcinile materiale, necesare executării calendarului competițional apăreau excesive pentru o serie de echipe, o degrevare a bugetelor se impunea. Așa s-a ajuns la noua formulă care, pentru diminuarea cheltuielilor de deplasare (transport, cazare, masă), prevede distanțe mai mici și deplasări mai puține.

— În condițiile adoptării noii formule se va modifica și sistemul de promovare și retrogradare ?

— Pentru anul competițional 1971-1972 nu se va efectua nici o schimbare în sistemul de promovare în divizia B. Nici o echipă nu retrogradează din divizia C în campionatele județene, iar campionatele, la județ și la municipiul București, în număr de 40, promovează direct în divizia C. Pentru ediția 1972—1973 promovează din divizia C 4 din cele 12 formații cîștigătoare ale celor 12 serii, împărțite în 4 grupe a cîte 3 echipe. În grupa I, vor fi repartizate formațiile cîștigătoare ale seriilor I, II și III ; în grupa a II-a, vor fi incluse echipele învingătoare în seriile IV, V și VI ; în grupa a III-a vor fi introduse echipele cîștigătoare ale seriilor VII, VIII și IX, iar în grupa a IV-a vor fi repartizate formațiile învingătoare în seriile X, XI și XII. În grupe, echipele vor juca fiecare cu fiecare, tur-retur. Cele clasate pe locul 1 în fiecare grupă promovează în divizia B. Echipele de pe locurile 13 și 14, din fiecare serie, retrogradează în campionatele județene.

Pentru cele 24 de locuri rămase libere, vor promova **direct** 8 echipe campioane în întrecerile județene, cu cele mai puține formații de divizia C și prin **baraj** 16 echipe din cele 32 rămase, împărțite, pe baza criteriului geografic, în 16 perechi. Jocurile în perechi se vor disputa tur-retur.

— Sînteți de acord că, prin introducerea unui număr mai mare de echipe, mai puțin pregătite, latura tehnică a competiției va avea de suferit ?

— Pentru început se va înregistra, desigur, o diminuare în ceea ce privește calitatea jocurilor. Cu timpul, însă, toate echipele vor trebui să se încadreze într-un regim superior de pregătire. Toate vor beneficia, și prin grija noastră, de tehnicieni, bine pregătiți, salariați, toate vor trebui să aibă, pentru o instruire la nivelul dorit, terenuri adecvate, cu dimensiuni în limitele regulamentare. Numai în felul acesta, apreciem noi, fotbalul nostru își va avea, cu adevărat, o bază de masă temeinică, aptă să furnizeze jucători de talent și de perspectivă și pentru eșaloanele superioare.

G. NICOLAESCU

Turiști la Cluj, dar pe banii cui ?

Miercuri, la Cluj, vremea a fost instabilă. Soare dimineața, ploaie zdravănă în jurul orei 12. Mai tîrziu picura, pentru ca în timpul primei reprize a meciului seniorilor să plouă din nou mai tare. Terenul de pe stadionul Municipal era înmuiat și pentru a crea condiții de joc cît mai bune meciului de divizia A, organizatorii au împrăștiat talaș în zonele careurilor de 16 m și în fața porților. În ideea menajării gazonului, gazdele au decis ca jocul de tineret „U" — Farul să se dispute de terenul cu zgură, din spatele tribunei principale. Dar, antrenorul constănțenilor, **Emanoil Hașoti** și **V. Păcuraru**, activist la clubul Farul, n-au îmbrățișat propunerea și, în mod surprinzător, au hotărît să nu dispute partida, motivînd neavenita lor poziție prin grija pe care o poartă jucătorilor ca nu cumva să se accidenteze (n.n. — deși terenul e omologat de comisia județeană de fotbal și aici au susținut meciurile de tineret, tot în condiții de timp nefavorabil, Politehnica Iași, Petrolul, Universitatea Craiova, Steaua). Farul, însă, nu a făcut acest lucru, deplasînd degeaba, sute de kilometri, o echipă întreagă, plus rezervele, dînd meci pierdut cu 0—3.

Este adevărat, Clujul e frumos și merită văzut. Turismul e un sport la modă. Dar, în aceste condiții, pe banii cui a fost făcută excursia de către cadeții Farului ?

C. ALEXE

AVANCRONICA NR. 28

„Miercuri de foc". Tensiune. Dramatism. Cele trei lansate în cursa salvării realizează meciuri egale, mai mult sau mai puțin acceptate. Cuplaj interbucurestean, cu tribune gemînd de suporteri, cu distinsul Bryan Glanville aprinzîndu-și havana la golul lui Lucescu. Disperare. Dramă. Suspens.

„Miercuri de foc", chemînd... o „duminică de foc", acum cînd răbdarea a fost răpusă și „cursa" se apropie de sfîrșit, cînd fiecare gol cîntărește aur și calculele cele mai nebunești înnegresc hîrtia...

Acum... Pentru multe echipe — acum sau niciodată.

DINAMO — UNIVERSITATEA CRAIOVA. În mod normal — „1" solist, nu pentru că gazdele s-ar fi angajat într-un sprint à la John Carles, ci pentru că oltenii, la această oră, prezintă o echipă vlăguită, cu o apărare de turtă dulce. N-ar fi exclus — ni se șoptește — ca fostul rapidist, Oblemenco, să încerce o minune, dar minunile nu trăiesc totuși la fiecare colț de drum.

C.F.R. CLUJ — STEAGUL ROȘU. „1". Pentru că o echipă care face 1—1 la Craiova nu acceptă retrogradarea. În plus, Nichi Dumitriu a început să obosească, împărtind mingi savante unor coechipieri (excepție — Györffi), blazați sau mediocri „1", cu mîna pe inimă...

FARUL — U.T.A. Puiu Cosmoc nu poate lăsa să-i scape printre degete două puncte care-l pot duce în... „Cupa U.E.F.A.".

PETROLUL — STEAUA. Înclinăm să credem că la capătul unui meci echilibrat ploieștenii își vor apropria victoria, al cărei gust suporterii Petrolului aproape l-au uitat. În ciuda diferenței de rafinament, Bădin pare mai călit pentru bătăliile aspre decît „sfîrleaza" Iordănescu...

PROGRESUL — JIUL. Chiar dacă vor retrograda, băieții lui „Penită" Moldoveanu vor să retrogradeze cu sentimentul de a fi făcut totul pentru supraviețuire. Păcat că nu joacă Beldeanu, mijlocas pe care s-ar putea să-l vedem cîndva în „națională", în dreapta lui Dumitru...

C.F.R. TIMIȘOARA — „U" CLUJ 1, X, 2.

F. C. ARGEȘ — RAPID. În tur — 1—1; în retur... o dispută pasionantă și dîrză, în care orice pronostic poartă marca hazardului, pentru că fiecare echipă poate „argumenta" — fără putință de tăgadă — o prezumtivă izbîndă. Pentru a o realiza, Rapidul — prima interesată în rezultatul de mîine — trebuie să mai găsească resurse după „șocul" egalării de miercuri. În umbra podului Grant circulă un singur cuvînt de ordine : victorie ! Ce zici, Dobrine ?

SPORT CLUB — POLITEHNICA. Sîntem siguri că ieșenii — în dorința lor de mărire — își vor vinde pielea tare scump, chiar dacă Moldoveanu și Pall vor urmări meciul de pe tușă. La fel de siguri sîntem că gazdele — cumpănite și inteligente la Brașov — nu-și pot permite luxul să cadeze vreun punct, acum cînd zestrea se agonisește cu atîta sudoare.

Ovidiu IOANIȚOAIA

CUM VA ARĂTA ACEST CLASAMENT LUNI ?

1. DINAMO	27	13	8	6	42—23	34
2. Rapid	27	11	11	5	31—21	33
3. Steagul roșu	27	12	6	9	24—22	30
4. Farul	27	11	8	8	38—37	30
5. Steaua	27	10	9	8	39—30	29
6. Petrolul	27	10	9	8	31—31	29
7. „U" Craiova	27	11	7	9	23—25	29
8. Politehnica	27	12	4	11	44—36	28
9. U.T.A.	27	12	4	11	39—32	28
10. „U" Cluj	27	10	8	9	32—27	28
11. F. C. Argeș	27	9	8	10	36—38	26
12. Jiul	27	11	3	13	25—29	25
13. S. C. Bacău	27	10	4	13	31—40	24
14. C.F.R. Cluj	27	8	7	12	32—42	23
15. Progresul	27	7	7	13	27—35	21
16. C.F.R. Timișoara	27	6	3	18	18—44	15

La polii fierbinți ai clasamentului

Desene de Al. CLENCIU

În frunte

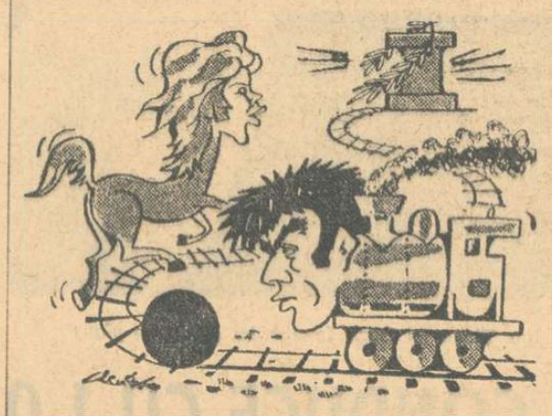

LUPESCU
— Nu-mi place ! ROIBUL ăsta pare mai.... rapid !

În coadă

Macri
— Mai e un loc !
Năstase, dr. Rădulescu și Dembrovschi
— Păi pentru el facem și noi... coadă !

Ultimele vești de la echipe

Imediat, după etapa de miercuri, toate echipele și-au continuat cu asiduitate pregătirile în vederea asaltului final la care sînt chemate, acum, în final de stagiune. Peste tot ambiții către un loc mai bun și o comportare onorantă, peste tot eforturi pentru a prezenta în teren, mîine, cea mai în formă garnitură. Am înțeles aceste lucruri ieri, din convorbirile telefonice purtate cu conducerile echipelor respective și din ultimele vești furnizate de corespondenții noștri. Prezentăm mai jos, pe scurt, „fișa" cotidiană a fiecărei formații.

● **DINAMO.** Încă se caută înlocuitor pentru **Nunweiller III.** Între **Mustățea** și **Stoenescu** va fi ales al doilea fundaș central al dinamoviștilor pentru meciul de mîine. În rest, antrenorul Traian Ionescu ne-a anunțat că va folosi formația din derbyul cu Rapid.

● **UNIVERSITATEA CRAIOVA.** Incertitudini în atacul craiovean : **Donose** și **Bălan** sînt accidentați, ceea ce necesită alte soluții pentru meciul cu liderul.

● **PETROLUL.** **Grozea** suspendat, **Dridea** accidentat în meciul cu C.F.R. Cluj, **Petruț** și **Mihai Ionescu** accidentați miercuri la Petroșani. Cu acest „efectiv" așteaptă Petrolul pe Steaua !

● **S. C. BACĂU.** Băcăuanii își întăresc reduta cu **Nedelcu** (în locul lui Sinăuceanu) pentru periculoasa ofensivă ieșeană. După acel 4—1, de miercuri, **Gil** nu anunță noutăți, ci doar că pleacă spre Bacău, de la Iași, în dimineața jocului.

● **U.T.A.**, plecată de la Iași pe litoral, cu autocarul (și cu **Birău** indisponibil ; dacă nu va fi recuperat, în locul său va juca, probabil, **Schepp**), este așteptată de o formație (a Farului) din care vor lipsi **Ghirca** (suspendat) și **Caraman** (întindere musculară, miercuri, la Cluj). Înlocuitorii vor fi, se pare, **Pleșa** și **Turcu**.

● **C.F.R. TIMIȘOARA.** E posibil ca **Macri** să înceapă jocul cu universitarii clujeni avîndu-l în poartă pe **Gaboraș**, în locul lui Korec.

● **„U" CLUJ** a plecat ieri la Timișoara cu formația care a învins Farul și cu intenții mari, mai ales acum cînd — după cum ne-a informat secretarul clubului clujean, **Titus Lucaciu** — există o invitație la un turneu în Franța pentru formația studențească cu cel mai bun loc în clasament.

● **F. C. ARGEȘ.** Din Pitești, aflăm că Roșu este accidentat și locul său va fi luat de **Prepurgel**. În rest, formația care a învins „lanterna", deci din nou fără Olteanu în linia de fund.

● **C.F.R. CLUJ.** Speranțe mari pe Somes, acolo unde trupa ceferiștilor clujeni va beneficia mîine de aportul unui om de nădejde, **Cojocaru**, refăcut după accidentul de la Ploiești.

● **JIUL.** Plecat ieri spre București, Jiul s-a oprit la... Snagov, unde, după ușoare antrenamente (unul azi), va definitiva formația ce va începe lupta cu Progresul. În principiu, este anunțată formația de miercuri, cu același Naidin în formă excelentă (a demonstrat-o și la antrenamentul de joi).

● **RAPIDUL** va încerca, pe cît posibil, să mențină formația de miercuri. Singura modificare posibilă : **Mușat** titularizat în locul lui **Ștefan**. Cu mari speranțe și cu Neagu în poftă de gol (ieri, în meciul cu formația de rezerve a înscris 3 goluri ; Năsturescu unul) a luat Rapidul drumul Piteștilor de ieri după-amiază.

● **STEAUA** s-a retras la Snagov, **PROGRESUL** în parcul Herăstrău, iar **STEAGUL ROȘU** la Poiana Brașov. După toate probabilitățile, cele trei echipe vor folosi garniturile din ultima etapă. Aceleași loturi, aceleași gînduri de izbîndă mărturisite ieri în toate cele trei tabere.

Pronosticul nostru la concursul Pronosport nr. 24
Etapa din 13 iunie

1. Dinamo Buc. — „U" Craiova 1
2. C.F.R. Cluj — Steagul roșu 1
3. Petrolul — Steaua 1,X
4. Farul — U.T. Arad 1
5. C.F.R. Timiș. — „U" Cluj 1,X
6. F.C. Argeș — Rapid 1,X,2
7. S.C. Bacău — Polit. Iași 1
8. Metrom — Sp. Studențesc 1,2
9. S.N. Oltenița — Portul 1
10. Dun. Giurgiu — Met. Tîrg. 1,X
11. CFR Arad — Min. Baia Mare 1
12. Gloria Bistrița — Olimp. Or. 1
13. CSM Reșița — Min. Anina 1

Un gol splendid, care ar fi putut hotărî soarta campionatului. Neagu deschide scorul — în minutul 80 — în derbyul Dinamo — Rapid. În ultimele clipe ale jocului, însă, Dinamo va egala, relansînd lupta pentru titlu

Foto : DRAGOȘ NEAGU

S.C. BACĂU ÎN TURNEU ÎN U.R.S.S.

Echipa de primă divizie S.C. Bacău va efectua, în perioada 4—14 august, un turneu de trei jocuri în U.R.S.S. Programul jocurilor : la 6 august, cu Zaria Vorosilovgrad ; la 9 august, cu echipa olimpică, la Donețk ; la 12 august, cu Neftianik Baku.

I. Balaș și Gh. Popescu — la Congresul extraordinar U.E.F.A.

Duminică urmează să plece în Franța **I. Balaș**, vicepreședinte al F. R. Fotbal, și **Gh. Popescu**, membru al comisiei de organizare a campionatului european, care vor participa la Congresul extraordinar U.E.F.A. ce va avea loc între 14—18 iunie la Monte Carlo.

Unde mergem

SIMBĂTĂ

ATLETISM : Stadionul Republicii, de la ora 16,30 : finalele campionatelor republicane școlare.

CAIAC-CANOE : Lacul Snagov, de la orele 9,30 și 15 : finalele campionatelor republicane.

CICLISM : Velodromul Dinamo, de la ora 16 : întrecefi în cadrul „Cupei Școlii sportive nr. 2".

BASCHET : Sala Floreasca, de la ora 18 : S. K. Lodz — Steaua și Dinamo — I.C.H.F.

ÎNOT : Bazinul Dinamo, de la ora 18 : campionatul de copii (A și B) al municipiului București.

POPICE : Arena Giulești, de la ora 16 : Rapid București — Hidromecanica Brașov, partidă în cadrul campionatului feminin (divizia A).

RUGBY : Stadionul Giulești, ora 17,30 : Rapid București — Dinamo București.

ȘAH : Aula Bibliotecii Centrale Universitare de la ora 16 la 21 : turneul internațional (masculin) al României.

TENIS : Arena Progresul, ora 14,30 : continuarea meciului de simplu Ion Țiriac — Bora Iovanovici, urmat de partida de dublu (formațiile vor fi anunțate cu o oră înainte de începere).

DUMINICĂ

ATLETISM : Stadionul Republicii, de la ora 8,30 : finalele campionatelor republicane școlare.

BASCHET : Sala Floreasca, de la ora 9,30 : Steaua — I.C.H.F. și Dinamo — S. K. Lodz.

CICLISM : Circuitul din strada Cîmpinei, ora 8,30 : campionatul municipal de semifond.

HANDBAL : Stadionul Tineretului, ora 10 : partida I.E.F.S. — Mureșul Tg. Mureș (feminin, div. A).

FOTBAL : Stadionul Dinamo, ora 15,45 : Dinamo — Universitatea Craiova (tineret rezerve), ora 17,30 : Dinamo — Universitatea Craiova (divizia A) ;

Stadionul Republicii, ora 15,45 : Progresul — Jiul Petroșani (tineret-rezerve), ora 17,30 : Progresul — Jiul Petroșani (divizia A) ;

Stadionul Metalul, ora 17,30 : Metalul — Progresul Brăila (divizia B) ;

Terenul Voința, ora 11 : Voința — Petrolistul Boldești (divizia C) ;

Terenul Electronica, ora 11 : Electronica — Olimpia Giurgiu (divizia C) ;

Terenul Laromet, ora 11 : Tehnometal — Prahova Ploiești (divizia C) ;

Terenul Sirena, ora 11 : Sirena — Comerțul Alexandria (divizia C).

Terenul Autobuzul, ora 11 : Autobuzul — Chimia Rm. Vîlcea (divizia C).

ÎNOT : Bazinul Dinamo, de la orele 10 și 17 : campionatul de copii (A și B) al municipiului București.

POPICE : Arena Gloria, de la ora 8 : Gloria București — Olimpia Reșița, partidă în cadrul campionatului masculin (divizia A).

RUGBY : Stadionul Constructorul, ora 9 : partida Constructorul București — C.S.M. Sibiu ; **stadionul Ghencea**, ora 17,30 : Steaua București — Știința Petroșani.

ȘAH : Aula Bibliotecii Centrale Universitare, de la ora 16 la 21 : turneul internațional (masculin) al României.

TENIS : Arena Progresul, de la ora 14,30 : semifinala europeană a Cupei Davis (România — Iugoslavia) — Ion Țiriac — Zeliko Franulovici, urmat de Ilie Năstase — Bora Iovanovici.

NUMITOR COMUN ÎN JOCUL UNOR MARI FORMAȚII

Tactica fotbalului modern implică mișcarea continuă a jucătorilor
Zona mediană a terenului pierde din importanță

În ultima vreme, am asistat la cîteva meciuri fierbinți, am observat cîteva echipe reputate, cîteva somități fotbalistice. Finalele Cupei cupelor și Cupei campionilor le-am văzut pe micul ecran, meciul U.R.S.S. — Spania (din cadrul campionatului european) și jubileul Iașin — la fața locului. Montate între ele, aceste partide vin să ofere o imagine sintetică, oarecum reprezentativă, a fotbalului jucat în prezent. **Printre aspectele cele mai impresionante vom menționa pentru început alura atletică a jocului, capacitatea de efort a jucătorilor. Se aleargă foarte mult, se aleargă enorm în comparație cu acum două-trei decenii, se fac zeci de deplasări lungi și rapide pentru marcaj și demarcaj, pentru conservarea structurii de organizare a echipei.** Detenta, forța și rezistența au sporit, momentele de explozie s-au înmulțit. Asprimea soluțiilor tactice a impus aceste atribute. Acumulările de ordin fizic sînt suportul aplicării unei strategii severe, sînt, de asemenea, factorul prin care se încearcă dezorganizarea ofensivei adverse. **Indiferent de sistemul în care se joacă, totul e gîndit pe fondul unei mari disponibilități pentru alergare. Antrenamentele și tehnica odihnei au ajuns să facă din fotbaliști niște atleți în stare de eforturi mari, prelungite și mereu repetate.** Ne aflăm în perioada de încheiere a campionatelor naționale din Europa și, cu toate astea, echipele sînt capabile să etaleze energii formidabile. Ați văzut cum joacă în competițiile internaționale formațiile engleze, la sfîrșitul unui campionat epuizant ? Chelsea e în stare să cîștige în fața unui mare rival (Real Madrid), luptînd 210 minute în 48 de ore. Robustețea fotbaliștilor britanic nu poate fi străină de prezența masivă a formațiilor insulare în etapele superioare ale Cupelor europene și de triumful acestora în două dintre ele (Cupa cupelor și Cupa tîrgurilor). Dar și meciul U.R.S.S. — Spania a fost o mostră de angajament fizic însemnat. Amîndouă echipele, credincioase ideii unui marcaj sufocant, au muncit pînă la epuizare. Spaniolii, tehnicieni rafinați, au evoluat și ei ca pregătire atletică, în comparație cu propria lor imagine de acum cîțiva ani, dar în duelul pe acest plan cu fotbaliștii sovietici au cedat primii și au fost învinși, deși sînt mai indemnatici, mai iscusiți. În acest meci, precum și în finala dintre Real și Chelsea au ieșit victorioase echipele mai robuste, în dauna celor cu tehnică mai fină. Faptul nu trebuie interpretat ca o dovadă a primatului factorului fizic, ca o mărturie că forța și rezistența jucătorilor pot compensa limitele lor tehnice. El exprimă, însă, importanța acestei laturi și dovedește că echipele mai puțin dotate pe plan tehnic au apreciat-o mai de mult, pe cînd celelalte au început s-o recunoască oarecum mai tîrziu și se află într-un stadiu de recuperare. Ca să înțelegem mai bine acele corespondențe intime dintre factorii jocului, vom menționa că atît timp cît au fost egali din punct de vedere al potențialului fizic, spaniolii au fost superiori în jocul de la Moscova (70 minute), iar, în schimb, cu toate că s-au dovedit niște excelenți alergători, fotbaliștii lui Panathinaikos n-au amenințat de loc serios gloria lui Ajax, fiindcă olandezii au fost și ei niște atleți invulnerabili, dar au avut în plus meseriași mai buni și personalități mai mari. Nu intenționăm să subapreciem importanța factorului fizic, într-un fel nici nu ne bucură constatarea că fotbaliștii sînt obligați la eforturi din ce în ce mai mari (unde se va ajunge ?) ; aducem numai o mărturie obiectivă despre cursul fotbalistului modern. Fiindcă, în prezent, pînă și cele mai strălucite vedete trudesc pe teren, așa cum făceau înainte numai jucătorii netalentați. Astăzi, celebritatea n-o mai ating decît fotbaliștii capabili de un imens randament, adică aceia care conjugă talentul cu un travaliu enorm.

Al doilea fapt de observație singură dată olandezii au ținut mingea la mijlocul terenului, pasînd-o între ei, dar asta se întîmpla cînd mai erau doar cîteva minute de joc, iar ei conduceau cu 2—0. În acest context, orientarea lor e de înțeles, și nu are nimic comun cu păstrarea balonului în zona mediană printr-o beție de pase, atunci cînd echipa nu are avantaj sau mai mult, în circumstanța cînd e condusă. Însuși marele Bobby Charlton, poate cel mai inteligent constructor de faze din cîți are în prezent fotbalul mondial, încearcă de fiecare dată să elimine timpii morți din zona neutră. Dar problema jocului la mijlocul terenului o vom relua mai pe larg într-un articol distinct.

Alte două observații, pe scurt. Sovieticii vor să introducă în arsenalul lor permanent șutul de la distanță, lovitura la poartă expediată din fața barajului de apărare. Dar procedeul e încă puțin asimilat. Fiindcă, pe cît le-a reușit în partida de adio a lui Iașin, pe atît de mult au eșuat cu acest procedeu în meciul cu Spania. Tendința e însă salutară și are indiscutabile perspective.

În altă ordine de idei, marile echipe se exprimă din ce în ce mai mult ca structuri colective. Participarea tuturor jucătorilor la atac sau apărare a devenit un fapt comun. Dar accentuarea și generalizarea stilului colectiv reclamă tot mai mult ca o contrapondere prezența unor personalități excepționale. S-a observat funcția deosebită pe care Osgood și Cooke o au în echipa Chelsea, pe care Cruyff o îndeplinește la Ajax, Domazos la Panathinaikos, Amancio și Velasquez la echipa Real sau Evriuțihin în reprezentativa U.R.S.S.

Aceste cîteva observații reprezintă dovada validării definitive a unor adevăruri (nu și singurele) din suma cărora se edifică realitatea fotbalului modern.

Romulus BALABAN

sportul în lume

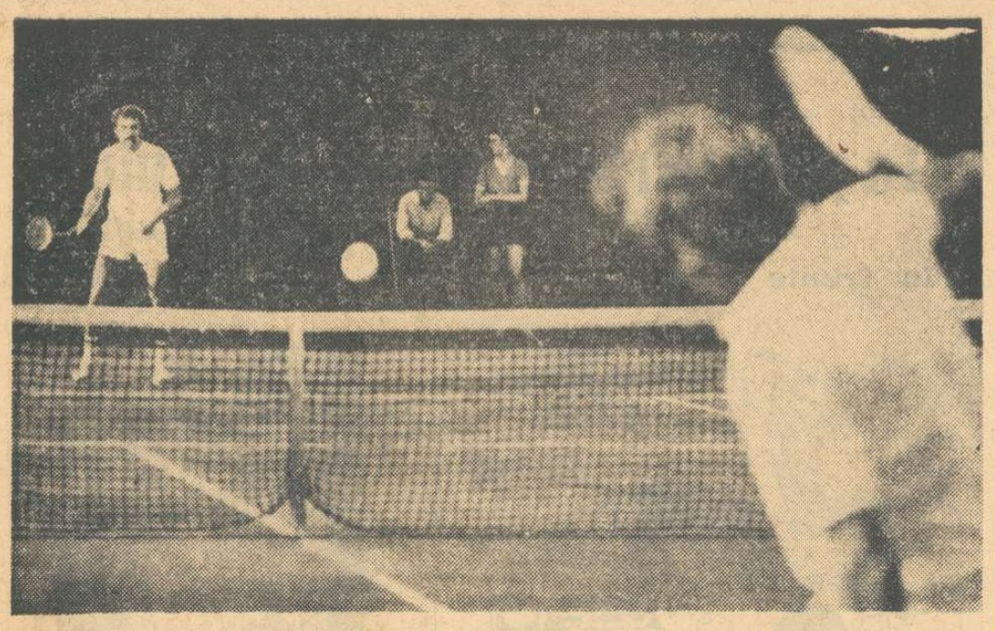

— *Moment al dîrzei dispute dintre* Ion Țiriac *și* Bora Iovanovici *(în prim plan)*

CUPA DAVIS ROMÂNIA CONDUCE CU 1-0

(Urmare din pag. 1)

partidei. Trecuseră 40 de minute de la prima minge, Ilie Năstase cîștiga setul cu 7—5.

Al doilea set al întîlnirii începe sub semnul oboselii crescînde a celor doi jucători, puși la grea încercare de căldura sufocantă. Ei nu-și mai pot controla în mod desăvîrșit avantajul serviciului și urmează o suită de breakuri. Năstase are însă ultimul cuvînt, reintrînd primul în seria de ghemuri cîștigate la serviciu, la 4—1. Avantaj ce se dovedește suficient pentru a încheia în favoarea lui și această a doua manșă : 6—2.

Foarte disputat este al treilea set. Franulovici conduce de două ori (1—0 și 2—1) într-o nouă suită de ghemuri cîștigate contra serviciului. Au fost egalități disputate cu ardoare, în care atacurile furibunde ale lui Franulovici de pe partea dreaptă au alternat cu execuții de mare finețe ale lui Năstase. El își cîștigă serviciul la 3—2 și 4—3, trebuind să lupte de fiecare dată contra unei puternice opoziții a adversarului. Aici este ultimul moment de tensiune a întregii întîlniri. Franulovici servește : 0—15, 0—30, 0—40, Năstase cîștigînd minge după minge. Apoi 15—40 marchează ultima revenire a lui Franulovici care pierde imediat ghemul. Break decisiv ! Năstase nu mai lasă nimic nici în ultimul ghem, pe care îl încheie cu un serviciu-as.

Scorul general : Năstase — Franulovici 7—5, 6—2, 6—3. Meciul a durat 1h40. România conduce cu 1—0.

O DISPUTĂ DE MARE LUPTĂ

Desfășurat la alt diapazon, întîlnirea dintre echipierii secunzi ai celor două teamuri — **Ion Țiriac** și **Bora Iovanovici** — n-a fost cu nimic mai prejos pe planul dîrzeniei cu care a fost purtată lupta. Au fost momente de dispută acerbă, mingi ținute mult timp în joc, ca și răsturnări de scor surprinzătoare. Țiriac a părut stăpîn pe acțiuni de la începutul partidei, el dominîndu-și net adversarul. Acesta însă nu era decît insuficient încălzit. Iovanovici, cu marea sa experiență, reușește să se pună rapid pe picioare și de la 0—2 face patru ghemuri la rînd. Acum, Țiriac părea în dificultate, dar doar pentru scurtă vreme. El revine puternic, recuperează și își adjudecă setul cu o irezistibilă serie : 6—4.

Caracterul acerb al partidei se menține și în continuare. Din nou Țiriac conduce la începutul setului (2—1), este apoi condus la rîndul său (2—4) ca să se distanțeze în final cu un break smuls cu greu : 7—5.

Setul al treilea anunță un Bora Iovanovici mai hotărît. El remontează rapid handicapul de un punct din start și preia inițiativa. La 5—2 pentru iugoslav, scorul nu mai suferă răsturnări spectaculoase. Țiriac, vizibil obosit, cedează pasul într-o întrecere care se prelungise pînă la limita timpului de joc. **Meciul se întrerupe la scorul de 6—4 7—5, 2—6 pentru Ion Țiriac.**

Ca o remarcă generală, se poate spune că deși nu s-a arătat în zi bună, lipsit de aplombul la serviciu care îi este caracteristic, Ion Țiriac a luptat totuși admirabil.

Partida Țiriac — Iovanovici va fi reluată astăzi, de la ora 14,30, pe terenul central de la Progresul. În continuare este programat meciul de dublu

ALTE MECIURI

ECHIPA R.F.G. S-A CALIFICAT PENTRU FINALA GRUPEI B

La München, în semifinala R. F. a Germaniei—Ungaria, tenismenii vest-germani au luat avans decisiv după două zile de joc. Kuhnke l-a învins cu 3—6, 6—4, 6—2, 2—6, 6—3 pe Gulyas, iar Bungert a dispus cu 5—7, 6—3, 6—3, 6—3 de Baranyi. În partida de dublu, disputată ieri, cuplul Pohmann—Fassbender a obținut punctul necesar victoriei, întrecînd perechea maghiară Baranyi—Szoke cu 5—7, 6—3, 6—2, 4—6, 6—1.

În cele două semifinale ale primei grupe din zona europeană, rezultatele sînt următoarele, după prima zi de întreceri : la Barcelona, **Spania—Franța** 1—1 (Gisbert—Jauffret 2—6, 3—6, 2—6 ; Orantes—Proisy 6—1, 6—2, 6—3) ; la Praga, **Cehoslovacia—U.R.S.S.** 1—0 (Pala—Korotkov 6—3, 6—4, 7—5 ; Kodes—Metreveli 5—7, 6—3, 6—4, 3—4 într.).

Finala „Cupei Davis" se va juca pe zgură!

S-A PROPUS ANULAREA „CHALLENGE ROUND-ULUI"
INTERESANTE DECLARAȚII ALE CONDUCĂTORILOR TENISULUI DIN S.U.A.

NEW YORK, 11 (Agerpres). — Potrivit știrilor transmise de agențiile internaționale de presă, echipa de tenis a S.U.A., deținătoarea Cupei Davis, își va apăra trofeul (în zilele de 9, 10 și 11 octombrie) la Charlotte (Carolina de Nord) pe un teren de zgură. Proiectul de a acoperi terenul de la Charlotte cu un strat de asfalt (cum s-a procedat în ultimii doi ani cu cel de la Cleveland, unde americanii au întrecut echipele României și R. F. a Germaniei) a fost se pare abandonat. Deși jucătorii americani sînt specialiști ai terenurilor rapide, președintele federației americane Robert Colwell și căpitanul nejucător Ed Truville au luat această decizie pentru a relansa interesul finalei din acest an.

În același timp, se anunță că federația americană propune anularea „challenge-round-ului", impunînd astfel și echipei deținătoare a trofeului să participe la seriile eliminatorii zonale etc. Propunerea americană va fi luată în discuție la apropiata reuniune de la Londra a Comitetului Cupei Davis.

Vîslașele noastre invitate la „Regata Enghien"

Astăzi pleacă în Franța o reprezentativă a canotajului nostru feminin, care va participa la întrecerea internațională nautică : **Regata Enghien.** Concursul are loc duminică și programează numai probe de vîslă. La această regată au fost invitate finalistele de la „europenele" de anul trecut, schifistele din **U.R.S.S., R. D. Germană, Olanda, România, Franța.** Lotul canotoarelor noastre este format din următoarele trei „bărci" : **4+1 vîsle** (Ioana Tudoran, Mitana Botez, Ileana Korondoszy, Elisabeta Lazăr + Șefania Borisov), **2 vîsle** (Garoafa Cantemir, Crista Klos), **simplu** (Doina Bărdaș). Antrenor : **Ion Bulugioiu.**

Șahistele românce au remizat în memorialul Haman—runda a X-a

BUDAPESTA, 11 (Agerpres). — După 10 runde, în turneul internațional feminin de șah „Memorialul Kato Haman", conduce Veröczi (Ungaria) cu 7 p., urmată de Perevoznic (România) — 6½ p, Pogorevici (România), Bilek și Porubski (ambele Ungaria) — cu cîte 6 p.

În runda a 10-a, Keller a cîștigat la Finta, iar Usakova la Kalchbrenner. Heemskerk a învins-o pe Sinka. S-au încheiat remiză partidele : Honfi—Pogorevici, Perevoznic—Bilek, Vokralova—Karakas și Veröczi—Porubski.

PROLOG CU RECORD LA LE MANS

LE MANS, 11 (Agerpres). — Participanții la tradiționala cursă automobilistică de 24 de ore de la Le Mans au efectuat ultimele antrenamente. Cel mai bun timp a fost realizat de mexicanul Pedro Rodriguez (pe „Porsche-917") care a fost cronometrat pe 13,461 km în 3:13,9 (medie orară de 250.069 km). Performanța lui Rodriguez constituie un nou record pe un tur de circuit. Vechiul record, 3:21 (241,235 km), aparținea englezului Vic Elford.

Turneul internațional de șah

(Urmare din pag. 1)

campioni mondiali Vasili Smîslov și Tigran Petrosian, iar actualul campion, Boris Spasski, și-a făcut un strălucit debut în turneul din 1954. De două ori s-a clasat pe primul loc Victor Korcinoi, recentul învingător al lui Gheller în competiția candidaților la titlul suprem, iar în rîndurile premiaților găsim mari maeștri ca I. Boleslavski, L. Szabó, I. Bilek și mulți alții.

CIȘTIGĂTORII EDIȚIILOR PRECEDENTE

1949 — **L. Pachman** (Cehoslov.)
1951 — **Z. Milev** (Bulgaria)
1953 — **A. Toluș** (URSS)
1954 — **V. Korcinoi** (URSS)
1961 — **L. Stein** (URSS)
1962 — **R. Holmov** (URSS)
1966 — **V. Korcinoi** (URSS)
1967 — **Fl. Gheorghiu**
1968 — **B. Parma** (Iugoslavia)
1969 — **L. Șamkovici** (URSS)

În compania acestor jucători de clasă, reprezentanții țării noastre au avut și au prilejul de a se perfecționa, de a-și demonstra valoarea, de a-și deschide drumul în arena internațională. În 1962, foarte tînărul Florin Gheorghiu s-a clasat pe locul 3—4, iar în 1967 tot el a adus mișcării noastre șahiste marea satisfacție de a cuceri primul loc. Numeroși alți jucători români au fost supuși acestui examen de valoare, obținînd adeseori succese remarcabile.

Turneul din acest an are o componență omogenă, reunind la start 3 mari maeștri : **Iuri Averbach** (U.R.S.S.), **Milko Bobotov** (Bulgaria) și **Florin Gheorghiu**, — 8 maeștri internaționali : **Bukici** (Iugoslavia), **S. Garcia** (Cuba), **Hennings** (R.D.G.), **Jansa** (Cehoslovacia), **Sydor** (Polonia), **Ribli** (Ungaria), **Tatai** (Italia), **Vizantiadis** (Grecia). Țara noastră va fi reprezentată, în afară de Florin Gheorghiu, de maestrul internațional **Victor Ciocâltea** și de maeștrii **Dumitru Ghizdavu, Mihai Ghindă, Mircea Pavlov** și **Emil Ungureanu.**

După cum se vede, în afara jucătorilor foarte experimentați, federația noastră a inclus în rîndurile reprezentanților țării noastre și doi jucători foarte tineri — Ghizdavu și Ghindă — dîndu-le astfel posibilitatea de a se afirma. Considerăm că aceasta este o inițiativă foarte bună și sîntem convinși că — urmînd exemplul lui Gheorghiu și Ciocâltea — toți ceilalți participanți români la acest concurs se vor strădui să dea maximumul valorii lor, pentru a obține cel mai bun rezultat posibil. Le urăm succes !

S. Sm.

Matt Busby predă ștafeta...

LONDRA, 11 (Agerpres). — Frank O'Farrel, antrenor al echipei Leicester City, a acceptat să-l înlocuiască pe sir Matt Busby în calitate de director tehnic al echipei Manchester United. Începînd de la 1 iulie, Matt Busby va deveni președinte al clubului din Manchester.

● Federația engleză de fotbal a sancționat cu o amendă de 7 500 lire sterline echipa F. C. Liverpool, pentru faptul de a fi aliniat o formație incompletă și slab pregătită în meciul de campionat cu Manchester City. Echipa Leeds United a fost amendată cu 500 lire sterline, iar terenul său de joc va fi suspendat între 14 august și 4 septembrie, pentru comportarea nesportivă a jucătorilor și spectatorilor în timpul meciului de la 17 aprilie cu echipa West Bromwich Albion.

TELEX • TELEX • TELEX

Concursul automobilistic de la Brands Hatch (Anglia) a revenit concurentului sud-african Jody Scheckter care, la volanul unei mașini „Merlyn Rowland", a parcurs 50 km în 24:42,8 (medie orară de 121,090 km).

■

La Santo Tirso s-au întîlnit în meci tur pentru semifinalele „Cupei Portugaliei" la fotbal echipele Benfica Lisabona și Tirsense. Fotbaliștii de la Benfica au obținut victoria cu scorul de 3—1 (2—1). În cealaltă semifinală Sporting Lisabona va juca cu Vittoria Setubal.

■

Etapa a 10-a a Turului Angliei a purtat caravana ciclistă de la Weymourh la Bournemouth, de-a lungul a 138,400 km. Victoria a revenit olandezului Fedor den Hartog, cronometrat cu timpul de 3h 31:59. În clasamentul general individual, pe primul loc a trecut din nou Fedor den Hartog. În clasamentul pe echipe conduce formația Olandei, urmată de Cehoslovacia — la 42 sec. Franța — la 7:04 etc.

■

În sferturile de finală ale probei de simplu bărbați din cadrul turneului internațional de tenis de la Nottingham, jucătorul chilian Jaime Fillol l-a eliminat cu 6—4, 2—6, 6—1 pe japonezul T. Sakai, iar australianul G. Perkins l-a învins cu 6—3, 8—6 pe englezul Bovett. Într-una din semifinalele probei de simplu femei, tenismana americană Julie Heldman a dispus cu 6—2, 6—0 de australianca Helen Amos.

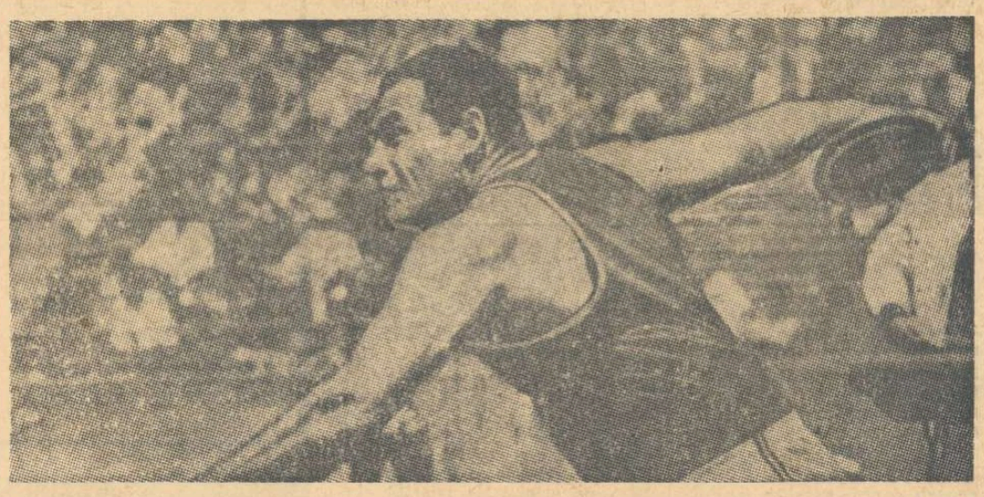

din PRESA STRĂINĂ

SAPPORO ȘI ACLIMATIZAREA

„Mult discutata problemă a aclimatizării, dezbătută pînă la epuizare cu prilejul Olimpiadei mexicane, este reactualizată de sportivii care urmează să participe la Olimpiada albă din 1972, de la Sapporo (Japonia), — scrie bilunarul sovietic „Sport za rubejom".

Observațiile făcute cu ocazia întrecerilor desfășurate, la Sapporo, în cadrul „Săptămînii preolimpice" au dus la concluzia că altitudinea și diferența de fus orar au determinat variații sensibile în rezultatele sportivilor care nu au ținut seamă de aceste elemente. Astfel, fondiștii Grimmer și Klause din R. D. Germană au petrecut la Sapporo trei săptămîni, timp în care Grimmer a cîștigat cursa de 30 km, terminînd apoi pe locul al doilea, în urma norvegianului Nerland pe distanța de 50 km.

La numai două săptămîni după întrecerile preolimpice, Grimmer și Klause au participat cu succes la concursul de schi din orașul suedez Falun.

Pentru Nerland care a sosit în Japonia doar cu cîteva zile înainte de competiția în care a terminat învingător, lipsa aclimatizării, s-a dovedit a avea urmări, el fiind nevoit ulterior să renunțe la campionatele Norvegiei, din pricina unei accentuate epuizări fizice. Alt campion norvegian, biatlonistul Solberg n-a reușit să se obișnuiască cu diferența de opt fuse orare dintre țara sa și Japonia. El a declarat că nu a putut dormi mai mult de 2—3 ore pe noapte și doar atunci cînd s-a înapoiat acasă și-a putut recăpăta ritmul normal de viață.

Antrenorii norvegieni cred că pentru a atinge o formă sportivă cît mai bună, concurenții străini au nevoie de cel puțin zece zile de aclimatizare. În orice caz avertismentul a fost dat...

„Spre zidul imposibilului" ?

STADIO

Cotidianul sportiv italian **„Stadio"**, care apare la Bologna, consacră un recent comentariu, semnat de Giorgio Maioli, evoluției recordurilor de înot.

Au trecut vreo patru decenii de cînd apăruse Tarzan. Era epoca în care Weissmüller a coborît sub un minut, epoca în care Johnny Weissmüller era simbolul „epocii de aur" a americanilor. Această epocă durează și azi în ciuda interferențelor australiene și japoneze. Ea constituie mai mult decît un fenomen, ea demonstrează că natația este un fel de produs tipic al noii lumi.

Performanța de 51,9 care reprezintă actualul record mondial pe 100 m stil liber, probă de viteză pură în apă, s-ar putea să ne avertizeze că se apropie momentul în care vom începe să vorbim despre limite de netrecut, de limita posibilităților omenești. Cînd Mark Spitz a coborît sub 52 secunde, am privit deja rezultatul ca pe o minune. Aceasta se întîmpla în august 1970, an aflat la jumătatea drumului dintre olimpiade, deci în sezonul în care se produc de obicei ameliorări de recorduri.

Așa se petrec lucrurile din cele mai vechi timpuri ale istoriei sportului. Imediat după Olimpiadă, performanțele sportivilor slăbesc puțin pasul pentru ca, în anul următor, să apară din nou. Totdeauna s-a vorbit despre miracol cînd în sport s-a produs ceva care a trecut dincolo de limita raționamentului logic. Și în 1946 s-a vorbit de un miracol cînd Alex Jany, francezul din Toulouse a parcurs 200 m liber în 2:05,4 și apoi 100 m liber în 56,2. Apoi au trecut 20 de ani pentru a ameliora acest rezultat cu circa 4 secunde. Dar ce reprezintă patru secunde în economia timpului? Un grăunte de nisip. Și totuși au trebuit să treacă 20 de ani pînă la performanța lui Spitz.

...Poate la München vom vedea dacă într-adevăr am început să ne lovim de zidul de netrecut care constituie limita posibilităților umane.

Campionatele europene de box

(Urmare din pag. 1)

pe scurt cu rivalii de sîmbătă ai reprezentanților noștri. **Constantin Gruiescu** este primul român care va urca pe ringul întrecerilor madrilene. Sorții i-au desemnat un adversar dificil în persoana francezului Rabah Khaloufi, care, la Saint-Brieuc a făcut remiză cu Ciucă. Khaloufi are un stil elegant, știe să-și folosească bine alonja. În lupta corp la corp, boxează ca un profesionist, cu numeroase obstrucții. Boxerul francez a obținut în acest an o victorie asupra reprezentantului Uniunii Sovietice, Bugaevski. Cum Gruiescu are o viteză superioară adversarului său, credem că pugilistul român care a cîștigat toate cele patru meciuri internaționale susținute în acest an, poate trece cu succes acest prim obstacol.

Campionul european **Calistrat Cuțov** (de astădată la categoria ușoară) va avea de înfruntat în primul meci... doi adversari : spaniolul Cristobal Rosado și publicul madrilen. Antrenorul lui Rosado, Santacruz, ne-a declarat că elevul său este un pugilist de explozie și că temperamentele celor doi „ușori" vor da naștere unei partide de zile mari. Adversarul lui Cuțov a participat la campionatele europene de la București și a fost învins atunci la puncte de către campionul european Frolov. Învingătorul din meciul de acum, considerat cap de afiș al galei, îl va întîlni în turul doi pe cîștigătorul din partida Kazarian (U.R.S.S.) — Visser (Olanda).

Parcă știind că **Alec Năstac** a fost bolnav în ultima vreme, zeița Fortuna i-a rezervat mijlociului român în primul meci un adversar pe care noi îl considerăm ceva mai ușor de învins. Este vorba de grecul Gianopoulos Butureas. De remarcat că nici viitorii adversari ai lui Năstac (pînă în semifinale) nu au cărți de vizită impresionante. Marii favoriți ai categoriei sînt situați în compartimentul celălalt al tabloului completat după tragerile la sorți.

În ultimul meci al galei de sîmbătă, campionul european **Ion Alexe**, cel mai puțin favorizat de sorți dintre boxerii români, va avea de suportat asaltul vest-germanului Hussing, pe care, fără îndoială, cei care au urmărit europenele de la București îl cunosc, pentru că atunci el a fost învins de boxerul român la puncte, în semifinale. Nu exagerăm cu nimic, spunînd că pentru a obține victoria, de data aceasta, Alexe trebuie să evolueze la adevărata sa valoare, ceea ce sperăm că se va întîmpla. La începutul anului, boxerul vest-german l-a învins prin k.o. pe campionul Italiei, Scala.

UN MINUT CU...

R. H. RUSSELL, președintele A.I.B.A. : *„Se anunță un turneu foarte tare. Sînt sigur că printre cei care vor avea un rol deosebit în realizarea unor spectacole pugilistice de valoare se vor număra și boxerii români pe care-i apreciez foarte mult".*

R. LISOWSKI, vicepreședinte al A.I.B.A. : *„Românii au fost întotdeauna combatanți de temut. De fiecare dată ei au oferit surprize de mari proporții. Cred că nu se vor dezminți".*

H. R. BANKS, secretar al A.I.B.A. : *„Transmit un salut tuturor iubitorilor boxului din România, iar pugiliștilor care vor lupta aici, la Madrid, le doresc mult succes".*

LÁSZLO PAPP : *„Dintre boxerii români, cel mai bun îmi pare a fi Cuțov. Mi-ar fi plăcut să am un asemenea elev. Cred că va reuși să cucerească și a doua centură de campion european".*

SILVESTER — DIN NOU PESTE 70 M...

● Bogată activitate atletică în Europa ● Holub — nou record maghiar la greutate ● Echipa Franței — cel mai bun rezultat mondial al sezonului la 4×100 m (M) ● Atleții japonezi, într-un lung turneu european

STOCKHOLM, 11 (Agerpres). — Cu prilejul unui concurs atletic desfășurat în orașul suedez Ystad, discobolul american Jay Silvester **(în fotografie)** a realizat o aruncare de 70,04 m, performanță care corectează cu 1,64 m recordul mondial anterior care-i aparținea. Dar satisfacția atletului american, a fost de scurtă durată, deoarece **organizatorii au anunțat că omologarea acestui rezultat nu este încă certă. Oficiali ai federației suedeze de specialitate se vor întruni pentru a examina dacă condițiile în care a fost stabilit recordul sînt regulamentare.**

La Paris a avut loc un concurs internațional la care au participat atleți din mai multe țări europene.

Sprinterul francez Jean Claude Nallet a terminat învingător în două probe : 200 m în 21.2 și 400 m în 46,3. **În proba de ștafetă 4×100 m, echipa masculină a Franței a stabilit cea mai bună performanță mondială a sezonului cu 39,2.** Proba de aruncarea greutății a revenit lui Dieter Hoffmann (R. D. Germană) cu 19,62 m. În proba masculină de 100 m, pe primul loc s-a clasat Valeri Borzov (U.R.S.S.) cu 10,3. Compatriotul său Iuri Zorin și-a adjudecat victoria la 400 m g. cu 50,5, iar Igor Ter Ovanesian a cîștigat săritura în lungime cu 7,78 m.

Cu ocazia unui concurs care a avut loc la Gyula (Ungaria), sportivul maghiar Holub a stabilit un nou record național la aruncarea greutății cu 19,81 m. Compatriotul său Csik a cîștigat proba de aruncare a suliței cu 82,94 m.

Alte rezultate : **masculin :** înălțime : Moravec (Cehoslovacia) — 2,14 m ; ciocan : Encsi (Ungaria) — 71,68 m ; **feminin :** 1 500 m : Voetgyi (Ungaria) — 4:10,8.

Șase dintre cei mai buni atleți japonezi vor evolua în cursul lunii iunie la Varșovia, Paris, Helsinki, Stockholm, Oslo și München. Printre ei figurează Takaharu Koyama, autorul unui nou record național în proba de 3 000 m obst. cu 8:32,4. Din lot mai face parte și recordmanul Japoniei la săritura în înălțime, Tomizawa, care nu de mult a realizat 2,20 m.

DIN CULISELE COMPETIȚIEI

● H. Cooper — pe ringul europenelor de la Madrid ! Numai că, de data aceasta, nu este vorba de profesionistul englez, fostul campion european, ci de un tînăr cu același nume, care evoluează la categoria mijlocie-mică.

● Fostul adversar al lui Vasile Mariuțan, Kiril Pandov apără și acum culorile echipei bulgare. El ne-a declarat că încearcă pentru ultima dată să devină campion european.

● Hotelul Conde de Duque este locuit, de la parter pînă la ultimul etaj, de către reprezentanții scrimei pugilistice din România, Austria, R. F. G., U.R.S.S., Bulgaria, Cehoslovacia și Belgia.

ULTIMA ORĂ ● ULTIMA ORĂ ● ULTIMA ORĂ ● ULTIMA ORĂ

AU FOST STABILITE DATELE ȘI LOCURILE DE DISPUTARE A BARAJULUI PENTRU DIVIZIA B

Biroul F. R. Fotbal a ținut aseară obișnuita ședință săptămînală, în cadrul căreia a stabilit datele și locurile unde se vor disputa meciurile de baraj pentru divizia B. Aceste jocuri vor avea loc între 20—27 iunie, cele 8 echipe de pe locul I din seriile diviziei C fiind împărțite în două grupe. La *București* se vor întrece formațiile de pe locul I din seriile 1, 2, 3 și 4. Grupa a II-a, cuprinzînd echipele din celelate 4 serii, vor susține barajul la *Oradea*.

Alte hotărîri luate în ședința de aseară :

● Convocarea, la 4 iulie, a plenarei Comitetului federal ;

● Organizarea unui curs cu antrenorii echipelor de divizia A și B, precum și cu medicii acestor formații, la București, în zilele de 26, 27 și 28 iunie ;

● Echipele de juniori Electrica (Constanța) și Electronica (București) au fost suspendate pe două luni competiționale. Jucătorii de la I.M.U. Medgidia, Metalul Topleț, Furnirul Deta și Sirena București, care au luat parte la meciurile în care nu și-au apărat leal șansele — 4 luni suspendare. Delegații echipelor respective la aceste jocuri au fost suspendați pe un an.

★

Aseară, comisia centrală de competiții și disciplină a hotărît suspendarea pe 3 etape a jucătorului constănțean Ghirca pentru atitudinea de la Cluj (lovirea intenționată a adversarului, cu piciorul). De menționat că fotbalistul Farului nu s-a prezentat în fața comisiei.

Redacția și administrația : București, str. Vasile Conta nr. 16, telefoane: centrală 11.10.05, secția corespondenți 11 51 09, interurban 72 și 286 ; telex : sportrom buc. 180, Tiparul „I. P. Informația", București 40368

PROLETARI DIN TOATE ȚĂRILE, UNIȚI-VĂ!

sportul

ZIAR AL CONSILIULUI NAȚIONAL PENTRU EDUCAȚIE FIZICĂ ȘI SPORT

ANUL XXVI — Nr. 1289 (6723) 4 PAGINI 30 BANI Duminică 13 iunie 1971

VIZITA DELEGAȚIEI DE PARTID ȘI GUVERNAMENTALE ROMÂNE, CONDUSĂ DE TOVARĂȘUL NICOLAE CEAUȘESCU, ÎN R. P. D. COREEANĂ

Tovarășul Nicolae Ceaușescu, cu soția, Elena Ceaușescu, împreună cu tovarășii Manea Mănescu, Dumitru Popa, Ion Iliescu, George Macovescu, prim-adjunct al ministrului afacerilor externe, precum și Aurel Mălnășan, ambasadorul României în R.P.D. Coreeană, membri ai delegației de partid și guvernamentale române au fost simbătă, 12 iunie, oaspeții orașului Hamhîn, important port și centru industrial, capitala provinciei Ham Nam.

În această călătorie prin țară, tovarășul Nicolae Ceaușescu și soția sa, ceilalți oaspeți români sînt însoțiți de tovarășul Kim Ir Sen, și soția sa, Kim Săng E, precum și de Zăng Zun Thek, membru supleant al Comitetului Politic al C.C. al P.M.C., vicepreședinte al Cabinetului de miniștri, Hă Dam, membru al C.C. al P.M.C., ministrul afacerilor externe, Kim Yang Nam, membru al C.C. al P.M.C., șef adjunct de secție la C.C. al P.M.C., Kang Iăng Săp, ambasadorul R.P.D. Coreene la București.

Sosirea oaspeților români a prilejuit o impresionantă manifestare populară, care a început de pe peronul gării și a continuat apoi pe întregul parcurs străbătut. Locuitorii Hamhînului au denumit prezența solilor poporului român „o sărbătoare a prieteniei și coeziunii".

★

Seara, delegația de partid și guvernamentală română a asistat la un spectacol de cîntece și dansuri, susținut de Ansamblul artistic al armatei populare coreene și de Ansamblul de balet Mansude, care a avut loc la Teatrul din Hamhîn.

Cîntece revoluționare și populare, dansuri tradiționale coreene au alternat cu cîntece de masă și melodii populare din țara noastră, printre care „Sub steagul partidului", „Grîușor din Bărăgan" și „Mîndra floare aleasă" interpretate, în semn de omagiu, în limba română. Aceste două ansambluri au fost răsplătite cu îndelungi aplauze pentru măiestria lor artistică.

La sfîrșitul spectacolului, artiștii coreeni, asistența în picioare, aclamă minute în șir pe tovarășii Nicolae Ceaușescu și Kim Ir Sen, pe ceilalți conducători de partid și de stat români și coreeni.

★

In cinstea delegației de partid și guvernamentale a Republicii Socialiste România în frunte cu tovarășul Nicolae Ceaușescu, simbătă seara, Comitetul provinciei Ham Nam al Partidului Muncii din Coreea, și Comitetul popular provincial au oferit o recepție în saloanele hotelului Hamhîn.

Apariția în sala de recepție a tovarășilor Nicolae Ceaușescu și Kim Ir Sen, cu soțiile — Elena Ceaușescu și Kin Săng E — a fost salutată de cei prezenți cu vii aplauze. Se intonează imnurile de stat român și coreean.

La recepție, care s-a desfășurat într-o atmosferă cordială, au luat parte membrii delegației de partid și guvernamentale române, persoanele oficiale coreene care-i însoțesc pe oaspeți în vizita lor în provincie, precum și reprezentanți ai organelor locale de partid și de stat. Au rostit toasturi tovarășul Hyon Mu Gwang, membru supleant al Comitetului Politic, secretar al C.C. al Partidului Muncii din Coreea, secretar responsabil al Comitetului de partid al provinciei Ham Nam și tovarășul Nicolae Ceaușescu.

TENISMENII ROMÂNI ȘI-AU MĂRIT ȘANSELE

● ÎNCĂ UN PUNCT LE MAI ESTE NECESAR PENTRU CALIFICAREA ÎN FINALA ZONEI EUROPENE A CUPEI DAVIS (GRUPA B)

Dispută animată între cele două perechi de jucători: Zeliko Franulovici și Bora Iovanovici (cu spatele) luptă la fileu în fața lui Ilie Năstase și Ion Țiriac.

Două zile de întreceri n-au fost suficiente pentru a aduce decizia în întîlnirea de tenis România — Iugoslavia. Dar nu atît dîrza opoziție a adversarilor noștri, cît mai ales ploaia torențială care a întrerupt ieri jocul face ca învingătorii să nu fie încă cunoscuți cu certitudine. Deși, scorul de 2—0 cu care echipa română conduce după primele două simpluri, ca și un debut foarte bun al cuplului Țiriac — Năstase în partida de dublu, rămasă neterminată, sînt indicații suficiente pentru a întrezări o victorie care începe să se contureze.

ȚIRIAC ÎNSCRIE UN PUNCT PREȚIOS

Întreruptă într-un moment dramatic, a doua partidă de simplu, cea dintre Ion Țiriac și Bora Iovanovici, a continuat la începutul după-amiezei de ieri, într-o explicabilă ambianță de tensiune. Evident, era în joc un punct extrem de prețios, care putea să aibă o pondere hotărîtoare pentru întreaga întîlnire. Ion Țiriac știa cel mai bine aceasta...

Așa cum a început acest al patrulea set, care avea să fie și ultimul, ne-a convins că fostul nostru campion își aruncă în luptă întregul său potențial, întreaga sa știință a jocului. Lui Țiriac îi reușește un break chiar din primul ghem, disputat cu ardoare. Apoi, 2—0 pentru Țiriac la serviciu, din nou după egalitate. Iovanovici are o revenire în ghemul trei pe care îl cîștigă la zero, cu serviciul. Ca apoi un break, după pasionante schimburi de mingi, să-i asigure iugoslavului egalitatea.

În acest moment, îngrijorarea începuse să cuprindă tribunele. Va fi capabil „Țiri" să răstoarne din nou soarta luptei, ca în precedentele două seturi cîștigate? Ei bine, Ion Țiriac n-a dezamăgit pe nimeni. El face break în ghemul următor (3—2), își mărește avansul la 4—2 și pe „centralul" de la Progresul, sau în fața televizoarelor, revine încrederea.

Momentele de emoție nu erau însă definitiv rămase în urmă. La 4—3, Țiriac, la serviciu, pierde la zero (4—4). Pentru ca tot el, în ghemul următor, să cîștige la zero pe serviciul lui Iovanovici : 5—4 !

Încordarea devine maximă și uneori nervii jucătorilor cedează. La aceasta contribuie și unele șovăieli ale arbitrilor de linie, ca și intervențiile inoportune (și sonore) ale cîtorva spectatori, nerodați la tenis.

Maniera în care acționează Țiriac și încheie această partidă risipește însă orice îndoieli asupra rezultatului. Iovanovici are o revenire în ghemul trei pe care îl cîștigă la zero, cu serviciul. Ca apoi un break, după pasionante schimburi de mingi, să-i asigure iugoslavului egalitatea.

C. COMARNISCHI
Radu VOIA

(Continuare în pag. a 4-a)

AZI, ETAPA A XXVIII-a A DIVIZIEI „A" DE FOTBAL

Azi, are loc o nouă etapă în divizia A de fotbal. Din nou meciuri importante, deoarece se apropie finalul, și apele încă sînt... tulburi.

În Capitală, Dinamo și Progresul se vor confrunta cu Universitatea Craiova și, respectiv, Jiul. Meciuri importante pentru ambele echipe bucureștene, ca și pentru mineri, căci partidele respective au implicații directe în lămurirea sau încurcarea situației din zona titlului și aceea a retrogradării.

Pitești va găzdui una dintre cele mai importante partide ce au avut loc în acest retur. Gazdele vor primi replica Rapidului, într-un meci de care giuleștenii își leagă ultimele speranțe în cucerirea titlului de campioni.

Nici partidele de la Cluj și Bacău (C.F.R. — Steagul roșu, și Sport Club — Politehnica) nu sînt lipsite de miză. Localnicii își pun toate speranțele în aceste jocuri, cu dorința de a cuceri punctele aducătoare de... liniște.

Cluj:	C.F.R.	—	STEAGUL ROȘU
Constanța:	FARUL	—	U.T.A.
Ploiești:	PETROLUL	—	STEAUA
Timișoara:	C.F.R.	—	„U" CLUJ
Pitești:	F. C. ARGEȘ	—	RAPID
Bacău:	SPORT CLUB	—	POLITEHNICA

București : DINAMO — UNIVERSITATEA CRAIOVA (stadionul Dinamo) și PROGRESUL — JIUL (stadionul Republicii).

Dar iată programul complet al partidelor din etapa a XXVIII-a :

La ambele meciuri din Capitală, de la ora 15,45, se vor întîlni echipele de tineret-rezerve.

Toate meciurile vor începe la ora 17,30.

Imaginea aceasta, luată la una dintre cele mai frumoase partide ale ultimei etape — Politehnica — U.T.A. — cu Marica, golgeterul de miercuri în prim plan, o prezentăm ca pe o invitație la realizarea unor spectacole agreabile și în meciurile de astăzi.

Foto : I. ROTARU-Iași

CICLIȘTII ȘI PLOAIA... IERI PE VELODROM

Un mare număr de juniori au început ieri după-amiază pe velodromul Dinamo să-și dispute întîietatea în cadrul reuniunii dotată cu „Cupa Școlii sportive nr. 2", pe o vreme frumoasă. Dar, apoi nori negri au amenințat necontenit concursul pentru ca, în cele din urmă, ploaia să facă imposibilă desfășurarea întregului program. Totuși, atît timp cît vremea a permis s-au desfășurat preliminariile la viteză și s-a încheiat o singură întrecere : **proba de 500 m — start de pe loc la juniori mari**, care a fost cîștigată de Anton Neagoe (Dinamo) 35,8, urmat de Marian Roșu (Dinamo) 37,2, Aurel Vulcu (Steaua) 37,6, Gheorghe Ionescu (Steaua) 37,6 și Gheorghe Pîrvulescu (Steaua) 37,9.

Dinamovistul Anton NEAGOE înaintea plecării în proba de 500 metri cu start de pe loc, pe care a cîștigat-o clar.

Foto: Dragoș NEAGU

Campionate republicane școlare

În patru orașe ale țării (București, Craiova, Constanța și Pitești), aproape 1 500 de elevi și eleve s-au aflat simbătă la startul unor întreceri de atletism, handbal și gimnastică menite să stabilească cei mai buni sportivi — și echipe — din rîndul elevilor noștri. Iată pe scurt primele relatări (cu excepția concursului de la Pitești, asupra căruia vom reveni în ziarul nostru de luni).

ÎN FINALELE DE ATLETISM

6 metri la lungime — nou record — realizat de eleva Ana Cătineanu (București)

ÎN SERII LA 100 m : 10,6 !

Prima zi a finalelor campionatelor republicane școlare de atletism consemnează un nou record : **în proba de lungime eleva Ana Cătineanu din București** (antrenor, prof. Silviu Dumitrescu) **a sărit 6 metri.** Vechiul record aparținea **Mariei Ionescu** din Rm. Vîlcea, cu o performanță de 5,92 m. Rezultate promițătoare au fost înregistrate și în seriile probei de 100 m băieți : **Cristudor** (C-lung Muscel) 10,6, **Mitrofan** (București) 10,7 și **Tilvîg** (Satu Mare) 10,8. (În afara concursului, V. Sărucan — 10,4).

Păcat, însă, că ploaia declanșată la puțin timp după inaugurarea întrecerilor (însoțită și de un vînt foarte puternic) a împiedicat buna desfășurare a pobelor și, în cele din urmă, a determinat organizatorii să le amîne pentru duminică. În aceste condiții, în afara probei de lungime fete nu s-a mai disputat decît o singură finală, cea de la 110 mg, care a revenit lui **Vasilescu** (Timișoara) cu 14,9. În serii Vasilescu acoperise distanța în 15,2, timpul cel mai bun fiind realizat de colegul său de la Liceul nr. 4, **Petcu,** cu 15,1. În finală Petcu a ocupat locul 2 cu 15,0, în timp ce ieșeanul **Gavrilaș** s-a clasat pe locul 3 cu același timp. În serii, la 100 m fete, două concurente au înregistrat același timp (12,0) — **Adriana Surdu** din Iași și **Ildiko Krauss** din Sf. Gheorghe. Întrecerile continuă duminică de la ora 8. **(T. ST.)**

SURPRIZE ÎN ÎNTRECERILE HANDBALIȘTILOR

CRAIOVA, 12 (prin telefon, de la corespondentul nostru). Pe terenul Școlii sportive s-au disputat jocurile zilei a doua a turneului final al campionatului național al juniorilor și școlarilor la handbal. O surpriză a furnizat echipa Școlii sportive din Arad care a terminat la egalitate 6—6 cu Dinamo București, campioana anului trecut. După ce la pauză dinamoviștii au condus cu 3—1, mărindu-și avantajul în min. 44 la patru goluri, arădenii s-au apărat excelent, au contraatacat periculos și au reușit să egaleze. Un alt rezultat surpriză îl constituie înfrîngerea fetelor de la Șc. sp. Craiova în fața echipei Liceului 2 Brașov cu 10—9 (4—3).

Alte rezultate: Masculin: Șc. sp. Bacău — Șc. sp. Tg. Mureș 15—15 (9—6); **feminin:** Liceul 2 Iași — Șc. sp. Arad 21—8 (9—3), Șc. sp. 2 București — Șc. sp. Năsăud 15—8 (6—4).

Întrecerile continuă.

V. POPOVICI

GIMNAȘTII ȘI-AU DESEMNAT PRIMII CAMPIONI

CONSTANȚA, 12 (prin telefon, de la corespondentul nostru). În sala sporturilor din localitate au început campionatele de gimnastică ale liceelor, la care participă reprezentanții a 13 licee de cultură generală și 18 școli sportive, la categoria a II-a, I și maeștri, fiind prezenți în concurs 62 de băieți și 124 de fete. Dimineață s-au disputat întrecerile la categoria a II-a fete și băieți și candidați maeștri. Iată rezultatele înregistrate :

Cat. a II-a fete : individual compus : 1. Mariana Berea (Sibiu) 36,40 p, 2. Laura Ștefan (Constanța) 36 p, 3. Iulia Demeter (Petroșani) 35,80 p ; **băieți :** 1. Mircea Badea (București) 53 p, 2. Liviu Toma (Buzău) 52,90, 3. Cristian Enoiu (Brașov) 52 p ; **candidați maeștri :** 1. A. Iszlai (Tg. Mureș) 53,10 p, 2. Liviu Morovan (Timișoara) 52,45, 3. Liviu Muraru (Timișoara) 51,10 p.

Concursul continuă.

Cornel POPA

În meciul cu Italia

DUBLĂ VICTORIE A GIMNAȘTILOR NOȘTRI

CLUJ, 12 (prin telefon). Sala sporturilor din Cluj a găzduit, simbătă după amiază, întîlnirea internațională dintre echipele masculine de gimnastică ale României și Italiei. Ca și acum un an, la Modena, gimnaștii români și-au impus superioritatea, cîștigînd atît pe echipe cît și la individual compus. Întrecerea s-a desfășurat numai la exercițiii liber alese. Clasamente pe echipe: România 272,75, Italia 266,50. La individual compus, un frumos succes a repurtat Gh. Păunescu, clasat pe primul loc cu 55,05 p. El este urmat de alți 4 gimnaști români : P. Mihaiuc 54,70, Mircea Gheorghiu 54,00, Nicolae Achim 53,65 și Nicolae Oprescu 53,60. Primul dintre italieni : Carmine Luppino cu 53,55. Alte amănunte în ziarul nostru de mîine.

SCHIFIȘTII MENȚIN STROCUL RIDICAT

RATZEBURGER, 12 (prin telex). În cadrul regatei internaționale de la Ratzeburger, schifiștii români **Ștefan Tudor** și **Petre Ceapura** au cîștigat proba de 2+1 cu timpul de 7:18,23. Pe locul secund s-au clasat canotorii Warbrick — Smith (Anglia). O victorie românească s-a înregistrat și în cursa 4+1 rame, sportivii noștri terminînd învingători cu timpul de 6:23,05, înaintea echipajelor U.R.S.S. și Norvegiei.

Campionatele europene de box amator

PRIMUL ROMÂN ÎNVINGĂTOR: C. GRUIESCU

Astăzi urcă în ring: Dumitrescu, Zilberman, Györffi și Năstac

MADRID, 12 (prin telefon). Prima gală a campionatelor europene a fost așteptată cu nerăbdare și curiozitate în

C. GRUIESCU

capitala Spaniei. Mărturie stau cei aproape 8 000 de iubitori ai boxului care au fost prezenți la Palatul Sporturilor. Manifestîndu-se cu aceeași pasiune ca spectatorii de pretutindeni, madrilenii i-au aplaudat pe sportivi și, atunci cînd a fost cazul, i-au dezaprobat pe arbitri. Chiar de la primul meci, judecătorii au intrat în conflict cu spectatorii, datorită faptului că l-au preferat pe Udella (Italia) în dauna tînărului Evans (Țara Galilor). Decizia (3—2) l-a dezavantajat într-adevăr pe galez, care a punctat mai mult ca adversarul. Această primă reuniune a fost însă dominată de personalitatea campionului european Gedo (Ungaria), de tehnica ireproșabilă a sovieticului Melnikov și de... renumele campionului olimpic Wolke (R.D.G.). Evoluția celorlalți pugiliști la această gală de debut a fost destul de modestă, poate și datorită tracului.

Alte rezultate din prima zi: **cat. cocoș :** Förster (R.D.G.) b.p. Picket (Țara Galilor) ; **cat. semimijlocie :** Kiriakov (Bul.) b.p. Nielssen (Finlanda), Wolke (R.D.G.) b.p. Dagge (R.F.G.), Petek (Polonia) b.p. Barrowman (Scoția) ; **cat. mijlocie-mică :** Rutkowski (Pol.) b.ab. II Csandl (Austria), Giordanella (Franța) b.p. Cooper (Scoția), Sozen (Turcia) b.p. Benaquista (Italia); **cat. mijlocie :** Virtanen (Finlanda) b.p. Jarmer (R.F.G.), Caferty (Scoția) b.p. Sekerer (Turcia).

Primul boxer român care a urcat treptele ringului din Madrid a fost Constantin Gruiescu. În meciul cu Khaloufi (Franța), reprezentantul nostru a pornit cu dreptul, calificîndu-se în turul

Paul OCHIALBI
Petre HENȚ

(Continuare în pag. a 4-a)

CURSE DE MARE SPECTACOL, SURPRIZE ȘI... FURTUNĂ ÎN MARATONUL FINALELOR DE LA SNAGOV

Splendidă această întrecere maraton care a reunit ieri, pe apele Snagovului, elita padelelor și pagaelor în cea mai importantă competiție internă de caiac-canoe : **campionatele naționale ale seniorilor !** Puținii spectatori au avut privilegiul de a urmări zeci de curse de o mare frumusețe și spectaculozitate, în care deseori victoria a fost decisă de diferențe minime de timp. Am asistat totodată la un trumos — și extrem de util pentru progresul caiacului și canoei — duel sportiv între echipajele reprezentînd cluburile Dinamo și Steaua, de mai mulți ani singurele care colecționează titlurile de campioni. De data aceasta întrecerea ni s-a părut pe cît de valoroasă, pe atît de „fair-play", ceea ce înseamnă, în fond, tot un remarcabil succes. Cu toate lăudabilele eforturi ale celorlalți caiaciști și canoiști (de la Delta, Dunărea Galați, C.N.U., Olimpia Bucu-

Dan GÂRLEȘTEANU

(Continuare în pag. a 4-a)

Echipajul clubului Steaua (Gh. Simionov — Gh. Danielov) a cucerit primul loc în proba de C 2 — 1.000 m.

Foto : N. DRAGOȘ

CEI 20 DE ANI DE FOTBAL AI LUI „PARPALĂ"

„PASE" SCURTE CU EXTREMUL STÎNGA RAPIDIST, TEOFIL CODREANU

Drumul Taberii. Iată-mă față în față cu unul dintre cei mai harnici jucători ai Rapidului — **TEOFIL CODREANU.** Jucătorul care ani de zile, fără menajamente, și-a pus talentul și marea sa putere de luptă în folosul acestei echipe, pe care, cum ne spunea, a iubit-o din copilărie, deși s-a născut și a crescut în Ghencea.

Teo, cum îi spun prietenii, sau Parpală, cum îi zic colegii, și cum îl știu tribunele, de atunci, de cînd l-a botezat așa Tache Macri, e un băiat admirabil. Bănuiam că nu prea agreează sîcîielile ziariștilor, dar m-a contrazis. Este un interlocutor ideal. Derulează cu precizie filmul activității sale sportive și nu omite nimic, fără să răsfoiască caiete de însemnări, știe date, meciuri și scoruri, îți vorbește la prezent de fiecare fază.

— Cîți ani de fotbal ai lăsat în urmă ?

— Pornesc pe al douăzecilea. La 11 ani, m-am prezentat la Steaua, la pitici, de care se ocupau pe atunci antrenorii Roman și Drăgușin. Pentru că antrenamentele se făceau după-amiaza, cînd eram la școală, am plecat la Dinamo. Dar nici aici n-am rămas mult. La 14 ani, tata m-a dus să învăț o meserie. Radiotelegrafist. Am lucrat la un aeroport, și în pauza de masă jucam fotbal cu muncitorii. M-a văzut un arbitru, pe nume Vasiliev, și prin dinsul am ajuns din nou la Steaua, la juniori, la echipa lui nea Catană, omul făcut pentru pregătirea copiilor și juniorilor. Dar a venit vremea senioratului. Steaua avea o echipă „prea mare pe atunci, și la 18 ani am plecat la Aeronautica, în „oraș".

— De unde, după cîte știu, a urmat Rapid.

— Da, în 1961...

— Și ce satisfacții ai azi ?

— Un titlu de campion, 222 de meciuri oficiale în A, 10 campionate. Apoi debutul în echipa națională A, visul fiecărui fotbalist.

— Au existat și insuccese, nu ?

— Destule. Am pierdut două finale de cupă, am scăpat printre degete atîtea campionate. Insatisfacție se poate numi și faptul că o dată, la un meci de campionat, mi s-a spus să mă echipez, ca pe urmă să aflu că n-am fost trecut pe foaia de arbitraj nici ca rezervă. Am un exemplu și mai recent : după ce am ratat 11 m cu Steagul roșu, am fost întrebat dacă mai pot să joc. Nu s-a așteptat răspunsul meu și am fost schimbat, deși doream să-mi răscumpăr greșeala. Poate că am reușit în meciul cu Dinamo, prin contribuția la golul realizat de Neagu.

— Ai împlinit, de curînd, 30 de ani. Pînă cînd ți-ai propus să mai joci ?

— Încă 2—3 ani. Mă simt în perfectă stare. Am inima și plămînii buni, picioarele sînt zdravene. Și apoi, chemarea și titularizarea în lotul olimpic mă stimulează.

— Ce preocupări ai, în afara fotbalului ?

— Familia. După o dramă provocată de decesul la 4 luni al primului meu copil, azi, Mădălina, care are un an și nouă luni, a adus din nou bucuria și fericirea în căminul nostru. În acest context, am găsit cadrul prielnic și pentru învățătură. Sînt student în anul IV la I.E.F.S.

— Așadar, în perspectivă un viitor profesor sau antrenor.

— Antrenor, fără discuție. Simt că am chemare pentru această meserie.

— Spune-mi, te-a răsplătit fotbalul pentru tot ce i-ai dăruit ?

— Da, am avut atîtea satisfacții. Părinții s-au bucurat că am reușit să joc într-o echipă mare. Un singur lucru regret : aș fi vrut să joc mijlocaș. Am rămas însă pe extremă. Îmi place jocul cu sarcinile duble și trecerea la 4—2—4 a fost pe placul meu, deși unii m-au numit cărăuș. Dar nu m-am supărat niciodată.

...Și Codreanu cade un moment pe gînduri, își aprinde o țigară și trage adînc. Este preocupat, probabil, de meciul de la Pitești. În sufletul lui mai e o undă de speranță că poate lupta pentru titlu să se termine în favoarea Giulești-ului, deși, lucid, drept, sportiv, recunoaște că Dinamo are mai multe șanse.

Constantin ALEXE

sportul Magazin

JOE GARAGIOLA, prezentator al televiziunii din S.U.A.

„JOCUL DE OINĂ PARE SĂ FIE STRĂMOȘUL BASEBALL-ULUI"

● Scurt metraj despre sportul nostru național ● Un fost campion american, în postură de... oinist ● Ce știți despre baseball ?

Țara noastră a fost vizitată recent de o echipă a companiei de radio și televiziune N.B.C., din rîndul căreia a făcut parte și Joe Garagiola, la ora actuală unul dintre cei mai populari prezentatori din S.U.A. Trebuie să facem o confidență cititorilor : Joe Garagiola este una și aceeași persoană cu campionul de baseball, cu vedeta, într-un trecut nu prea îndepărtat, a faimoaselor cluburi din New York, Pittsburg, Chicago, St. Louis. Auzind că oina românească seamănă cu baseball-ul, oaspetele a ținut să filmeze cîteva aspecte de la o partidă demonstrativă.

— Ce știați despre oină și ce ați aflat la fața locului ?

— Auzisem vag că ar fi un baseball... românesc, ne răspunde simpaticul interlocutor. Am văzut-o și mi-a plăcut foarte mult. Uluitor cît se aseamănă cu baseball-ul. Mă întreb chiar, dacă baseball-ul întrunește totdeauna atîtea faze spectaculoase ca oina.

— Ce afinități există între oină și baseball ?

— Destul de multe. Ambele jocuri se practică cu un baton și o minge asemănătoare, se desfășoară pe echipe, fiecare acționînd o repriză la „bătaie" și alta la „prindere". Cred că orice jucător dintr-o echipă de oină fruntașă ar putea face față, după puțin antrenament și acomodare, în formații de baseball de primă mînă. Și invers, probabil.

— Sîntem informați că v-ați interesat asupra izvoarelor sportului nostru național, oina. Care dintre cele două jocuri credeți că are o vechime mai mare ?

— Mă întorc acasă, cu o... bombă. Voi avea, probabil, o controversă puternică cu telespectatorii americani. Sînt convins că atunci cînd voi anunța că există elemente care atestă că jocul de oină se practica în secolele I și II ale erei noastre și deci trebuie considerat ca strămoșul baseball-ului, ei nu mă vor crede. Compatrioții mei sînt foarte mîndri de sportul pe care-l socotesc național. Nu știți nimic despre sportul american, dacă nu știți ce reprezintă baseball-ul în țara mea.

Am notat că nenumărate echipe de baseball își dispută întîietatea în diverse concursuri, iar formațiile divizionare atrag pe marile stadioane zeci de mii de spectatori. Cei mai valoroși jucători sînt de-a dreptul idolatrizați, avînd o publicitate egală cu a marilor actori de cinema.

...Afară ploua, în timp ce pe pajiștea din fața Castelului Peleș din Sinaia, transformată în teren de oină, sub stropii de apă, Joe Garagiola, în echipament sportiv, juca alături de băieții noștri ca un veritabil oinist (a realizat cîteva baruri la „bătaia" mingii). Am regretat că nu aveam cu noi aparatul de fotografiat... Cîteva minute mai tîrziu, l-am întrebat cum găsește oina, după ce a jucat o partidă.

— Mi-ar place să joc oină în orele libere. Să vedem cum facem : vin eu mai des în România, sau vine... oina în țara noastră ? — a încheiat, zîmbind, Joe Garagiola.

Interviu luat de
Tr. IOANIȚESCU

CARE-I MAI TARE ?

În anul 1894, a poposit la Turnu Severin marele circ „Macedonia". Pe afișele care prezentau evenimentul, se anunțase că circul oferă un premiu de 500 lei (o sumă importantă), aceluia care va putea învinge pe marele luptător al circului, pe nume Mathe.

O persoană necunoscută, mai

mult în glumă, se duse la direcțiunea circului și-l provocă la luptă pe Mathe, înscriindu-se sub numele de Iorgu Protopopescu.

A doua zi, mare-i fu mirarea lui Protopopescu cînd și-a văzut numele pe afișele circului. Contrariat, a alergat la avocatul Tiberiu Axente, dar acesta știindu-l bine legat îl sfătui să participe la luptă, deoarece nu este nevoie să învingă ci să reziste, Protopopescu nefiind profesionist.

Dar, cum putea să lupte, dacă habar nu avea de lupte ! Astfel, se hotărî să se ducă la circ și să vadă cum arată luptătorul. Acolo a luat contact cu un clown, care l-a arătat cîteva procedee de luptă. Cînd acesta s-a convins că și-a însușit procedeele elementare, îi zise : „Domnule Iorgu, diseară la izbîndă. Să ai curaj, că după cum te văd eu, îl trinteștI".

În seara luptei, aproape tot Severinul se îndreptase spre circ pentru a-l vedea la luptă pe Iorgu Protopopescu. Pe fondul unei muzici specifice de circ, lupta a început, și în scurt timp ea a devenit foarte pasionantă. De la bun început, inițiativa aparținut lui „Iorgu", care în ralele asistenței reușește în final să-l „trintească" pe Mathe și astfel să cîștige marele premiu.

După primul succes asupra lui Mathe, Iorgu Protopopescu participă în calitate de amator la mai multe întreceri de lupte, în țară și străinătate, în diferite circuri.

prof. TIBERIU CORNEȘANU

ÎN VIZITĂ LA

BURSIERII COMITETULUI OLIMPIC ROMÂN

Am făcut, de curînd, o vizită la Institutul de educație fizică și sport din București, dorind să-i cunoaștem pe cei patru studenți africani, bursieri ai Comitetului olimpic român.

— Colegii noștri ne-au dat și ne dau mereu un călduros ajutor pentru a învăța limba română, astfel că putem cu multă ușurință să înțelegem ceea ce ni se predă la cursuri.

Iată cuvintele cu care a început discuția noastră tunisianul Mohamed Zaouali. E un tînăr înalt, cu fața măslinie. Facem cunoștință și cu ceilalți trei : Oumar Tamboura a venit din Mali, Willy Dieumerci Kiasuna din Republica Democrată Congo (Kinshasa), iar Seidu Mahama Al-Hassan din Ghana. Primii trei sînt studenți la zi ai IEFS-ului, pe cînd Al-Hassan urmează cursurile postliceale de antrenori.

Willy Dieumerci Kiasuma, care a asistat la meciurile echipei congoleze la noi, mărturisește că a fost plăcut surprins să-i vadă pe Iolanda Balaș-Sőter, Lia Manoliu și alți „ași ai sportului românesc și mondial" (expresia îi aparține) mereu printre cei tineri, care abia acum părăsesc pe porțile stadioanelor, că acești mari sportivi sînt atît de modești, de populari. Ghanezul Mahama Al-Hassan este impresionat de înalta ținută a cursurilor care se predau la IEFS, de competența profesorilor, de utilajele moderne de care dispune institutul...

— La noi, unde munca de pionierat se manifestă și în sport, nu putem nădăjdui să avem prea curînd bazele sportive din România și nici învățămîntul sportiv atît de dezvoltat. Abia aștept să pun în practică ceea ce învăț aici. Gestul Comitetului olimpic român de a ne acorda burse de studii ne onorează și demonstrează totodată că România sprijină popoarele Africii, recent eliberate de sub jugul colonialist.

În timpul acestei discuții, în jurul celor patru studenți africani s-au strîns și colegii lor români. Din felul în care își vorbesc, ne dăm seama că oaspeții IEFS-ului se simt bine aici, că au legat prietenii trainice, care vor dăinui în ciuda depărtărilor. Și ne dăm seama că inițiativa Comitetului olimpic român de a acorda burse de studii studenților străini corespunde în cel mai înalt grad idealurilor olimpice, servind cauza prieteniei între popoare.

S. N.

PICTORII ALEG SPORTUL

Sala Dalles a găzduit marea expoziție de arte plastice dedicată semicentenarului P.C.R. Etalajul, de excelentă selecție, cuprindea lucrări reprezentative pentru panorama realităților românești. Așa se explică **prezența marcantă a sportului printre temele abordate de artiști,** mai ales în domeniul picturii. Nu e de mirare că prima ramă care ne-a atras privirile aparține fostului rugbyst, **Vincențiu Grigorescu,** pictor în vogă, care — pentru o dată — n-a mai cochetat cu magiile optice ale lui Vasarely, preferînd un portret cuminte **(„Tînără sportivă")** foarte frumos realizat.

Intitulîndu-și destul de complicat tabloul **(„Pregătirea tineretului pentru apărarea patriei"), Mihai Rusu** a reușit o compoziție modernă, cu o cromatică pastelată, veselă. În planul îndepărtat se văd cei ce exersează la standurile de tragere, iar în prim-plan tinerii care-și așteaptă rîndul, figurile unora — ieșite din cadru — sugerînd nerăbdarea. Piesa **„Viteză"** a lui **Vladimir Șetran,** declarată „tehnică mixtă", este o compoziție destul de complexă, folosind colajul și apelînd — nu totdeauna cu succes — la imaginația privitorului. În treimea de sus a cadrului se disting alergători (de fond sau de eros) parcă dintr-o fotografie solarizată, în schimb în partea de jos apar bare oblice violent colorate, care ar putea sugera dificultățile cursei, precum și pete incongruente iscate parcă din intenția altui tablou.

Gheorghe Freiberg prezintă un tablou **(„Jucător de hochei")** sumbru pe fondul alb murdar ca al gheții arate de patine. Sînt de fapt doi hocheiști, contorsionați, învingînd parcă legile gravitației în dura lor încrîncenare. Printre amplele detalii de echipament răsare masca de tragedie clasică a unuia dintre combatanți. **„Sportivi"** se cheamă tabloul semnat **Mara Constanțiu :** un fel de Picasso timpuriu (din perioada albastră a clovnilor), schițînd trupuri fără respect pentru anatomie, o compoziție hieratică folosind culori șterse. Trei alergători încremeniți par subiectul conversației celor doi atleți din primplan, cu sulița și bilă la picior. În sfîrșit, sub titlul **„Mișcare", Virgil Sfințiu** ne oferă o scenă de fotbal, pe un violent fundal verde, cu cinci jucători parcă dezumanizați, lipsiți de identitate. Pînza aceasta pare mai curînd un studiu de mișcare după fotografii de joc, transfigurate în eboșe.

Victor BANCIULESCU

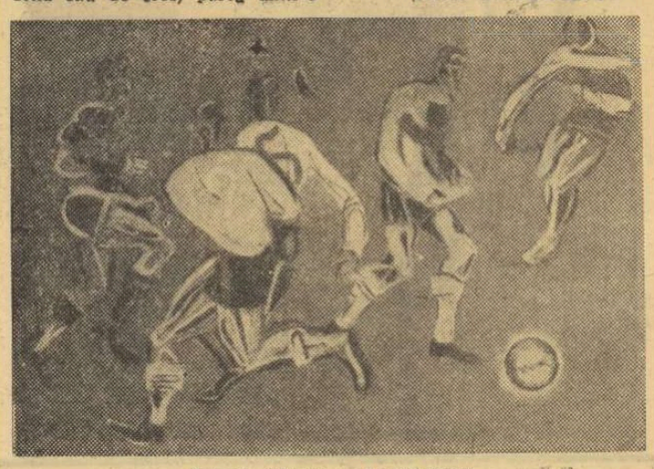

Virgil Sfințiu : „MIȘCARE"

CORBUL ȘI VULPEA
Desen de Constantin PAVEL-Mediaș

ÎN 4 RÎNDURI

Dinamo și Rapid continuă cursa pentru primul loc în campionatul de fotbal.

În decorul panoramic,
Două șanse se decid ;
Ori Rapidul, mai... dinamic,
Ori Dinamo, mai... rapid.

Victor HÎLMU

DEFINIȚII APROXIMATIVE

Canotaj = **Înot... cu brațe de lemn.**
Ciocan = **Ustensilă cu care se bat... recorduri.**
Inele = **Căsătorie cu... gimnastica !**
Patinaj = **Economie de ghete.**
Ștafetă = **Fugă de... răspundere.**
Tir = **Luare la ochi !**

Barbu ALEXANDRU

DE MÎINE, MĂ FAC ARBITRU !

Trebuie să recunosc cinstit, cu mîna pe inimă : am un mare păcat : sînt invidios. O viață întreagă m-a ros acest păcat, înfierat pînă și în cele 10 porunci...

Mai întîi și mai întîi, am pizmuit pe cel mai bun prieten din copilărie, că trăgea cu praștia așa de bine, de dobora vrăbiile, pînă și din zbor. Apoi mi-a fost necaz pe unul care făcea versuri și-l lăuda profesoara de română. M-au certat părinții, m-a descîntat bunica. Degeaba ! Boală fără leac. Mai tîrziu, prinsesem ură de moarte pe regele baluri-lor din cartier, pe Adolf Menjou pentru eleganța sa, pe Sfîntul că nu i se clintea fireza sa impecabilă nici după ce încasa 10 upercuturi mortale, pe gestionarul Aprozarului din colț care avea un Fiat vișiniu, și pe cîți alții pe care nici nu-i mai țin minte.

Dar, încercarea cea mare a vieții mele se trage cam de anul trecut. De la chestia cu Cursaru. Doamne, cît s-a mai scris despre acest arbitru ! Și nu de către fiște cine ! Numai pene grele, domnule ! Și nu numai publicațiile de sport, ci și cotidienele de mare tiraj. Ba au scris (în proză și versuri) pînă și revistele literare. Numai „Gazeta învățămîntului" și revista „Cinema" n-au scris nici măcar un rînduleț. Și parcă mi-era necaz de această nedreptate. Și, cum sînt iute din fire, am și pus mîna pe condei să protestez. Nu mi-a răspuns decît Catrinel Oproiu, dar mă confundase cu un alt cititor. Astfel, am aflat fără să vreau biografia misterioasei Greta Garbo. Parcă de asta îmi ardea mie !

Și cum spuneam, de la acest „caz Cursaru", nu mai am pace. Nu mai reușesc să dorm nici cu două ciclobarbi-taluri. Am făcut și sindrom depresiv. Mai, mai să mă și pensioneze o comisie milostivă... Apoi, cînd a mai venit și bomba cu Bîrăescu, am făcut pur și simplu un acces de delirium-tremens fapt pentru care am fost transferat (nu în interes de serviciu) la Spitalul nr. 9. Așa am reușit și eu să fac cunoștință cu Bismark, cu Aristotel și chiar cu Maria Tereza. La sfatul medicului (nu cel de la radio) m-am decis : de mîine mă fac arbitru ! Scurt și cuprinzător. Cică aici condițiile nu sînt tocmai grele și, în plus, nu ai nevoie nici de pile...

Dar mai întîi, un test à la Cooper, adică alergi 6 437 de metri, dintre care cîteva sute și d-a-ndaratelea, iar în timpul ăsta niște tipi gravi, cu cronometre în mîini, te opresc și-ți pun niște întrebări (am mai făcut eu asta și la spital), mai dai vreo paișpe examene teoretice, te antrenezi apoi de unul singur ca gladiatorii, pentru evitarea loviturilor cu pietre de la un toreador. Înveți apoi să sari gardurile (ca la antrenamentele pompierilor) sau să prinzi tramvaiul sau vreun camion din mers (după tehnica filmelor cu Ness).

După ce ai terminat cu această pregătire fizică multilaterală, cum îi zic specialiștii, te ocupi de altele. Îți multiplici autobiografia și o fotografie recentă în 123 de exemplare și le trimiți tuturor secțiilor de fotbal, care au fost „evidențiate" în ultimii doi ani de comisia de disciplină a Federației. Dacă nu te recuză nimeni în 4 ore, e bine, ești un om făcut. Îți faci apoi prieteni pe la federația de box (asta așa pentru orice eventualitate), te asiguri la ADAS și pe urmă îți iei adio de la mamă, tată, frați, surori și de la șeful serviciului.

Cam atît. Ba nu ! Era să uit tocmai ce era mai important : stagiul. Te prezinți la comisia de fotbal a Consiliului pentru Educație Fizică și Sport a unui sector din Capitală, deși ar fi preferabil **să te duci undeva la țară.** *E mai principial ! O porneștI sănătos, tovarășe, de jos în sus. Numai așa vei avea autoritate și succesul asigurat. Și nu-i nici măcar greu. Un an arbitrezi voluntar campionatele de stradă, apoi încă un an pe cele pionierești. Dacă ești bun și ai luat măcar o dată 5 stele de la responsabilul sportiv al Comitetului de bloc, după vreo doi ani poți arbitra chiar și în campionatul de juniori al sectorului. Mai arbitrezi vreo cinci ani în campionatul orășenesc, apoi vreo șapte în divizia C și așa mai departe. Mai dai și niște examene, și dacă între timp nu te radiază Colegiul central de arbitri din listele sale, pe care le cenzurează cam de 3 ori pe an, ai toate șansele ca în vreo 25 de ani să arbitrezi Portul-Politehnica Galați sau dacă ai personalitate și puțin noroc, chiar Rapid-Steagul roșu.*

Hotărît lucru, nu mă las, de-ar fi să ies la pensie, și tot mă fac arbitru. Așa sînt eu, ambițios, și nu mi-e frică, domnule, nici de scriitori, nici de presă și nici de public. Păi cum pot să devin și eu cunoscut. E drept. Te injură toată lumea, inclusiv nevasta și copiii, dar merită. Chiar dacă mai pleci uneori cu cucuie de la teren sau ajungi acasă înghesuit în vreun portbagaj cu costumul cel nou ferfeniță.

Am scris și la federație. Cine știe, poate mai reduce cîteva luni din stagiu.

Doamne ajută !

I. B.

— N-ai nici o ambiție !
— Ba da „tătucu" : talentul lui Pele și celebritatea lui Bîrăescu...

REFLECȚII FOTBALISTICE

● Portarul are plan să apere 7 metri și ceva de poartă ! Neîndeplinirea planului înseamnă gol... în producție !

● Un jucător, oricît de „politicos" i-ar recomanda arbitrului ochelari, nu se va putea substitui oftalmologului ; dimpotrivă...

● În fotbal, să nu te prea grăbești cu aprecierile, pentru că lesne te poți.. dezminți !

● Un meci cîștigat, nu totdeauna este, în deplin înțeles, o... victorie !

● Portarii înalți sînt avantajați la mingile pe sus ; la mingile pe jos, sînt... la pămînt !

● Un meci aprig disputat — cu numeroase accidentări — încheiat remiză, pentru unii jucători se termină... pat !

● Arbitrul care primește o stea, să plece... cu colindul !

D. MAZILU

ADEVĂRURI

Grecia, la început, nu era decît un vast gimnaziu unde fete și băieți, bărbați și femei căutau frumusețea și forța.

E. Zola

Curajul e o pasiune care dă energie sufletului și tărie corpului.

S. Bărnuțiu

În educația fizică regăsim adevărata formă în libertatea mișcării și a jocului, cele mai vizibile documente ale libertății omenești.

Schiller

Greu este să te urci pe înălțimile de unde strălucește în depărtare mărețul templu al gloriei.

Schopenhauer

RĂSPUNDE Ion Poștașu

VLADA TEPELUȘ, BUCUREȘTI. Non multa, sed multum...

F. ZIGRI, ORADEA. Răducanu nu este cel mai înalt portar din divizia A. Cu cei

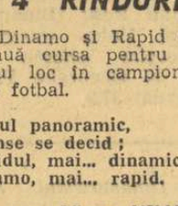

1,89 m, el se clasează pe locul al doilea, după Haidu, de la Steaua, care măsoară 1,90 m.

UN GRUP DE MUNCITORI DE LA UZINELE „METROM", BRAȘOV. În urmă cu trei ani, Rapid a jucat cu F.C. Beograd, în „Cupa europeană a tîrgurilor". Rezultatele celor două meciuri : 3—1 la București și 1—6 la Belgrad, în prelungiri, după ce feroviarii fuseseră la un pas de calificare.

STAN MIRCEA, OLTENIȚA. Dobias a jucat la Guadalajara în meciul pierdut de reprezentativa Cehoslovaciei în fața echipei României. De aceea, n-a mai jucat și după... Adamec, însă n-a figurat în formația cehoslovacă în acea partidă.

TUDOR ȘTEFAN, ORAVIȚA. Liviu Narcis Coman, portarul echipei Steaua, este giurgiuvean. S-a născut la 5 noiembrie 1946. La 19 ani a debutat în divizia A, la U.T.A.

ION PISOI, BUCUREȘTI. „Eternul pariu" dintre microbiști v-a determinat să-mi cereți confirmarea în legătură cu un meci dintre Dinamo Brașov și C.C.A., disputat în urmă cu 16 ani, cîștigat de prima echipă, la Brașov, și redisputat apoi la București, în urma contestației depuse de C.C.A. Este adevărat. Dar n-a fost o hotărîre înțeleaptă, din nici un punct de vedere, chiar dacă au existat elemente în sprijinul contestației. Admițîndu-se, în principiu, ideea rejucării unui meci, pentru greșeli grave de arbitraj, s-ar deschide aproape la fiecare meci porțile contestațiilor și ale unor soluții expuse unor noi... contestații.

MIRCEA PASCU, PROCUROR, SIGHIȘOARA. Răspunsul de mai sus, sper să fie convingător și pentru dv, care ridicați problema **„dacă trebuie să se accepte „de jure" rezultatul viciat al unui meci. În drept — arătați dv. — există căi speciale prevăzute de lege, care oferă posibilitatea cenzurării unor hotăriri nelegale".** Legile fotbalului sînt mai puțin precise, în acest domeniu spunîndu-și cuvîntul mai de-

grabă pasiunea decît rațiunea. Ceea ce înseamnă că niciodată nu s-ar putea ajunge la o judecată acceptată de toată lumea. Chiar dacă ea ar emana de la Tribunalul Internațional de la Haga !

ION G. ENE, COMUNA FRĂSINET. **„Dintre cele 7 catrene pe care vi le trimit, reținețI ceea ce vă place, iar dacă nu este cazul, nu rețineți nimic". Așa am și făcut !**

MARGA GLĂVAN, COMUNA BECHET. Fotbalul este singurul sport care vă atrage în mod deosebit. În 1971, o asemenea mărturisire nu mai miră pe nimeni. Ca și completarea pe care o faceți : **„aș vrea să devin o fotbalistă celebră".** Dar nu văd cum ați putea activa în-

tr-o echipă bucureșteană, din moment ce locuiți în județul Dolj. Căutați soluții mai apropiate. Credeți, oare, că n-au și craiovencele ambiții în această direcție ? Aș ține rămășag că da !

NELU QUINTUS, PLOIEȘTI. Celebrul romancier Erich Segall, participînd la maratonul de la Boston, a terminat cursa extenuat. Acest lucru v-a inspirat un catren :

Alergînd ca un cursier,
Fără de răgaz, tot drumul,
Acest mare romancier
Și-a... „epuizat volumul" !

I. C. COMUNA BEREȘTI. Scrisoarea dv începe așa : **„Stimate domnule Ion Poștașu, nu sînt o cunoscătoare a fotbalului".** Sînteți singura persoană de pe glob care recunoaște acest lucru. La fotbal se pricepe toată lumea ! Scrisoarea dv este interesantă și ea dovedește contrariul : că problemele fotbalului nu vă sînt străine, ca și ale sportului nostru, în general. În finalul scrisorii, însă, uitați că v-ați adresat lui Ion Poștașu, și scrieți : **„În concluzie, stimate domnule Ion Băieșu".** Nu face nimic. Puteți discuta și cu mine... de la om la om !

Ilustrații : N. CLAUDIU

FOTBAL

Valentin STĂNESCU a văzut la lucru pe viitorii adversari ai „olimpicilor"

ECHIPA DANEMARCEI SE BAZEAZĂ PE ȘASE JUCĂTORI CARE ACTIVEAZĂ ÎN STRĂINĂTATE

Printre cei 45 000 de spectatori care au umplut, pînă la refuz Stadionul Central din Copenhaga, la partida Danemarca — Scoția, din campionatul european se afla și antrenorul principal al lotului olimpic, **Valentin Stănescu.**

„Ambasador itinerant" în ultima vreme — antrenorul Steagului roșu a fost mai mult în deplasare cu sau pentru „olimpici" decît prezent la Brașov — Valentin Stănescu a luat contact cu reprezentativa Danemarcei după ce aceasta mai fusese văzută și de Cornel Drăgușin la meciul susținut în compania Elveției, din preliminariile J.O. Numai că, în timp ce Cornel Drăgușin trebuia să studieze un adversar prezumtiv (din doi...), întrucît echipa noastră nu trecuse încă la acea oră de fotbaliștii albanezi, Valentin Stănescu a observat apropiații noștri adversari, ultimii în calea calificării la J.O. München'72

— **Presupun, deci, că sînteți înarmat cu niște concluzii, cu atît mai mult cu cît propunerea federației noastre de a disputa primul meci în toamnă a fost acceptată de forul danez...**

— Într-adevăr, propunerea noastră a fost însușită, astfel încît prima manșă se va disputa la Copenhaga, la 10 octombrie, pe același stadion și probabil la aceeași oră : 19. (20 — ora Bucureștiului) unde am fost acum martorul victoriei echipei gazdă. Precizez că în capitala Danemarcei în jurul orei 21 mai era lumină, aprinderea reflectoarelor spre sfîrșitul partidei constituind doar o măsură de siguranță în plus. După cum se știe, victoria a revenit gazdelor, la limită (1—0), printr-un gol înscris de mijlocașul dreapta Landrup, dintr-o lovitură liberă de la 25 m. În prima repriză — dominare categorică a echipei daneze care, practicînd un remarcabil joc colectiv prin care parcă dispăruse diferența dintre cei șase jucători ce activează în străinătate, pe care se bazează jocul echipei (portarul **Sorensen** — Scoția, fundașul **Arentoft** — Anglia, mijlocașii **Bjornmose** — R.F.G. și **Bjerre** — Belgia, extremele **Le Fevre** — R.F.G. chiar la actuala echipă campioană, Borussia Mönchengladbach și **Christiansen** — Olanda) și ceilalți jucători, proveniți din campionatul intern. În repriza secundă, pe fondul unei reveniri a oaspeților — la care n-au evoluat internaționalii de la Celtic Glasgow — danezii au avut cîteva contraatacuri foarte periculoase din care se puteau înscrie trei goluri. Am constatat, în primul rînd, o judicioasă adecvare tactică a viitorilor noștri adversari.

— **Cum și-a conceput jocul reprezentativa daneză, care evoluează concomitent în campionatul european și în preliminariile J.O. ?**

— În apărare acționează cu libero : **Arentoft**, iar în atac cu trei vîrfuri, aripile însă avînd sarcini duble, doar Nielsen rămînînd mereu avansat. Am remarcat în special pe extremul stînga **Christiansen** pentru capacitatea sa de efort, un jucător de tipul lui Simoes, excelent dribleur.

— **Ce preconizați în vederea pregătirii primului meci, de la Copenhaga ?**

— Acțiuni simultane cu cele ale echipei naționale : între 30 august și 1 septembrie și, apoi, între 17 și 23 septembrie, cînd vom disputa două jocuri de verificare în deplasare. Iar în privința lotului vă pot spune că ne vom baza, în continuare, în special pe cei care au obținut calificarea în meciurile cu reprezentativa Albaniei.

Paul SLAVESCU

DIN 7 ÎN 7 ZILE

COMISIA DE DISCIPLINĂ A F. R. FOTBAL a făcut atîtea boacăne (prin lipsă de criterii) în ultima vreme, încît nu-i mai rămîne decît să se sancționeze singură cum o știi ea mai bine. Ar fi una din puținele sale măsuri aplaudate. ANGELO NICULESCU rupe tăcerea, semnînd un articol în **„Sportul"**. Va urma, fără îndoială, replica ziariștilor. Așa e cel mai bine. BRIAN GLANVILLE, scriitor și comentator englez de fotbal, invitatul Uniunii Scriitorilor în România, prezent la cuplajul de miercuri, se miră că n-a văzut nici un spectator arestat de poliție. Nu stăm rău cu publicul (dacă acesta a devenit un criteriu), dar belele mai avem și noi. A.S.A. TG. MUREȘ, învinsă la Brăila, amenințată să piardă campionatul după cîteva luni de miere. ÎN CURÎND, primul campionat românesc de fotbal feminin. Se zice că peste 20 de echipe se antrenează după cele mai moderne și mai secrete metode. Ne-am înfiorat de plăcere auzind ce denumiri fascinante vor purta aceste stoluri de fluturi : **Uleiul Slobozia, Autobuzul Constanța, Tehnica Textilă** și **F.C.M.E.** O extremă ignorată în ultimul an, NAIDIN, înscrie patru goluri în două duminici, învingînd Dinamo București și Petrolul. UN EVENIMENT CU TOTUL REMARCABIL : Mircea Mărdărescu de la Politehnica Iași a făcut, în sfîrșit, o partidă bună. Încă o dovadă că totul e posibil ! La C.F.R. TIMIȘOARA, echipa pe care Macri visa s-o salveze de la naufragiu, condiții mai precare decît și le poate închipui un mizantrop. Uneori antrenorul plătește cu banii săi obligațiile elementare ale clubului. DUPĂ JULES RIMET și DOMNUL STANLEY ROUS e pe punctul să-și asigure nemurirea. Confederația generală a sporturilor din Brazilia intenționează să propună pe lîngă Cupa F.I.F.A. și decernarea unei alte Cupe, cîștigătoarei Campionatului mondial, purtînd numele actualului președinte al forului internațional. Inițiativă transparentă prin care se observă că Sir Stanley Rous se va retrage și că succesorul său va fi brazilianul Joao Havelange. Cît de elegant se aranjează toate ! SE PARE că după încheierea acestui campionat, mulți antrenori vor pleca (de bună voie) sau vor fi schimbați de la actualele lor echipe. Ca de obicei, unii pe drept, alții pe invers. A REVENIT ÎN ȚARĂ Ilie Oană. El va prelua din sezonul viitor echipa care l-a urmărit aproape toată viața ca un destin : Petrolul. SCRIITORUL FĂNUȘ NEAGU are de curînd o fetiță. O cooperativă de botezat copiii i-a propus printre alte nume și pe acela de Uta. TOT DESPRE BRIAN GLANVILLE (autorul „Ascensiunii lui Gerry Logan"). El a discutat îndelung cu Lia Manoliu și cu Mircea Lucescu, cei doi sportivi români despre care vrea să scrie la întoarcerea sa în Anglia. Săptămîna viitoare, Glanville va întîlni la Uniunea Ziariștilor comentatori români de fotbal. CÎNDVA SE VA AJUNGE ca în minutul 89 un jucător să fie eliminat de pe teren pentru un fault comis la începutul partidei. Istoricii fotbalului să nu uite că în esența ei această metodă a fost utilizată pentru prima oară la București, în meciul Rapid — Dinamo, de către un arbitru care astfel avea să devină celebru — **Stanov.**

INCORUPTIBIL

CUM PUTEM SPORI EFICACITATEA ?

Meciurile aprig disputate în ultimele etape pe stadioanele noastre, ca și cele transmise de T.V.R. din cîteva centre europene, au avut darul să ne completeze imaginea diversificată și seducătoare a fotbalului modern, așa cum el este practicat acum în multe părți ale continentului. Ne este oferit, astfel, un panoramic conciudent, care ne pune în lumină nu numai aspectele pozitive, dar și unele minusuri existente încă în jocul echipelor noastre.

Am putut urmări, de pildă, în partidele Chelsea — Real Madrid, în finala de pe Wembley dintre Ajax — Panathinaikos, dar și în meciul festiv dedicat încheierii glorioasei cariere de fotbalist a lui Iașin, creșterea vitezei de joc, obținută atît prin țăria neobișnuită a paselor, cît și prin mișcarea cît mai derutantă a jucătorilor în teren. Această mișcare continuă nu este efectuată însă haotic, cum se obișnuia și se mai obișnuiește încă la unele dintre echipele noastre. Ea are totdeauna ca punct de plecare o idee tactică precisă, exprimată în atac prin demarcări oportune, iar în apărare prin dublări dintre cele mai utile. Dar, mobilitatea impresionantă a tuturor echipierilor (care implicit asigură și o mare elasticitate în trecerea din atac în apărare și din apărare în atac) ne este evidențiată, mai ales, prin imperativul categoric al fotbalului de înaltă clasă : „Dă și fugi !". Îndată ce a făcut o pasă, atacantul (care poate prea bine să fie și un fundaș) aleargă cu maximum de viteză înainte, spre a reprimi mingea într-o zonă liberă și a întări prin aceasta nucleul ofensiv al echipei proprii. **Așa se ajunge să se concentreze în atac un număr cît mai mare de jucători, spre a nu lăsa izolat pe coechipierul care forțează pătrunderea spre poarta adversă.**

Cazurile lui Antoniadis al elenilor și Dumitrache al nostru, care stau ca Robinsoni pierduți în masa apărătorilor oponenți, vorbesc de la sine : golgeterul campionatului grec n-a reușit la Londra nici un șut pe poartă, iar „berbecele" autohton a recoltat în cele 27 de etape numai 7 goluri din acțiune (alte patru fiind din penalty). Ambiția de a străpunge, de unul singur, barajul de beton al adversarului, prin driblinguri repetate, duce ori la pierderea mingii ori, în cel mai bun caz, la un șut atît de anemic pe poartă, încît nu cere apărătorului ei nici un efort spre a-l bloca. Aglomerările din „perimetrul adevărului", dubiajul permanent al fundașilor (ajutați totdeauna și de mijlocași, ca și de aripile retrase), atacul hotărît — de multe ori prea hotărît — „la om", ca și intervenția de ultim moment a unui libero fix sau alternativ, anulează întotdeauna veleitățile de a înscrie goluri din acțiuni exclusiv personale. Este, de aceea, mai mult decît obligatoriu ca atacurile să fie realizate cu participarea întregii linii de înaintare, căreia să i se alăture și contribuția substanțială a celorlalți coechipieri — mijlocași sau fundași laterali. Se impun, deci, schimburi fulgerătoare de balon, prin un-doi-uri și un-doi-trei-uri, prin „transversale" care la rigoare să conducă atacurile în zone mai puțin aglomerate, prin centrări exemplare în fața porții (de predilecție în jurul punctului de 11 m, unde portarului îi este mai greu să intervină). Și mai recomandabil este ca în clipa decisivă să se facă o „pasă înapoi" unui coechipier aflat în afara suprafeței de pedeapsă și care, țișnind spre poartă, va putea șuta cu toată forța, dar și cu o mare precizie. În felul acesta a acționat Steaua, cînd a perforat poarta F. C. Argeșului de cinci ori în acea înlată, deci, că exemplele de sporire a eficacității pot fi desprinse nu numai din partidele Mundialului '70 și din campionatele europene, ci chiar din jocurile echipelor noastre, mai ales acum spre finalul de mare tensiune al competițiilor interne.

VIRGIL ECONOMU

Puncte de vedere

ÎN FAȚA BARAJULUI PENTRU DIVIZIA B

După cum am anunțat în numărul nostru de ieri, barajul pentru divizia B se va desfășura la București (seriile I, II, III, IV) și Oradea (seriile V, VI, VII, VIII), între 20 și 27 iunie.

Jocurile din baraj se vor disputa sistem turneu, fiecare echipă jucînd o singură dată cu fiecare dintre adversari. Clasificarea echipelor se va face pe baza punctelor acumulate în jocuri. Dacă mai multe echipe vor acumula același număr de puncte, locul în clasament va fi determinat de diferența dintre golurile marcate și cele primite, diferența cea mai mare avînd, firește, prioritate. Dacă și în acest caz egalitatea se menține, ordinea în clasament va fi stabilită de numărul victoriilor. În continuare, criteriu pentru departajare va fi rezultatul jocului direct dintre echipe. În eventualitatea că, și după epuizarea tuturor criteriilor de mai sus, egalitatea se va păstra, **atunci se va disputa un nou joc între echipele respective, numai dacă este vorba de ocuparea locurilor 1 și 2,** (în fiecare grupă), **care dau dreptul la promovarea în divizia B.**

În cazul cînd noul meci se va termina la egalitate, după consumarea celor 90 de minute regulamentare, partida se va prelungi cu două reprize a 15 minute fiecare. Dacă și după consumarea prelungirilor, egalitatea persistă, ierarhizarea se va face recurgîndu-se la criteriul utilizat în Cupa României — adică fiecare echipă va executa cîte 5 lovituri de la 11 metri. În cazul cînd și după executarea loviturilor de la 11 metri (cinci) va fi tot egalitate, **vor fi executate,** în continuare **lovituri de la 11 metri, pînă cînd una dintre echipe va realiza un punct în plus.**

Iată și programul meciurilor :
Duminică 20 iunie : 1—2 și 3—4
Miercuri 23 iunie : 3—1 și 4—2.
Duminică 27 iunie : 1—4 și 2—3.

...Astă-seară urmează să cunoaștem cele 8 echipe care vor participa la acest pasionant baraj.

Unde mergem

ATLETISM : Stadionul Republicii, de la ora 8.30 : finalele campionatelor republicane școlare.

BASCHET : Sala Floreasca, de la ora 9.30 : Steaua — I.C.H.F. și Dinamo — S.K. Lodz.

CICLISM : Circuitul din strada Cîmpinei, ora 8.30 : campionatul municipal de semifond.

HANDBAL : Stadionul Tineretului, ora 10 : partida IEFS — Mureșul Tg. Mureș (feminin, div. A).

FOTBAL : Stadionul Dinamo, ora 15.45 : Dinamo — Universitatea Craiova (tineret rezerve), ora 17.30 : Dinamo — Universitatea Craiova (divizia A) ; **Stadionul Republicii,** ora 15.45 : Progresul — Jiul Petroșani (tineret-rezerve), ora 17.30 : Progresul — Jiul Petroșani (divizia A) ; **Stadionul Metalul,** ora 17.30 : Metalul — Progresul Brăila (divizia B) ; **Terenul Voința,** ora 11 : Voința — Petrolistul Boldești (divizia C) ; **Terenul Electronica,** ora 11 : Electronica — Olimpia Giurgiu (divizia C) ; **Terenul Laromet,** ora 11 : Tehnometal — Prahova Ploiești (divizia C) ; **Terenul Sirena,** ora 11 : Sirena — Comerțul Alexandria (divizia C). **Terenul Autobuzul,** ora 11 : Autobuzul — Chimia Rm. Vîlcea (divizia C).

INOT : Bazinul Dinamo, de la orele 10 și 17 : campionatul de copii (A și B) al municipiului București.

POPICE : Arena Gloria, de la ora 8 : Gloria București — Olimpia Reșița, partidă în cadrul campionatului masculin (divizia A).

RUGBY : Stadionul Constructorul, ora 9 : partida Constructorul București — C.S.M. Sibiu ; **stadionul Ghencea,** ora 17.30 : Steaua București — Știința Petroșani.

ȘAH : Aula Bibliotecii Centrale Universitare, de la ora 16 la 21 : turneul internațional (masculin) al României.

TENIS : Arena Progresul, de la ora 13 : semifinala europeană a Cupei Davis grupa B, continuarea partidei de dublu Țiriac, Năstase — Franulovici, Iovanovici, urmată de meciurile de simplu — Ion Țiriac — Zeliko Franulovici, și Ilie Năstase — Bora Iovanovici.

MECIUL METROM — SPORTUL STUDENȚESC VA FI CONDUS DE UN ARBITRU BULGAR

Ținînd seama de importanța partidei de la Brașov, unde Metrom luptă pentru evitarea retrogradării, iar Sportul studențeso pentru cîștigarea seriei I a diviziei B, Colegiul central de arbitri a făcut apel la arbitrul bulgar **T. Betchirov,** cel **care a condus,** miercuri, partida Steaua — Progresul. La linie va fi ajutat de N. Mogoroașe și I. Croitoru din Craiova.

ASTĂZI, ETAPĂ ÎN TURNEUL FINAL AL JUNIORILOR

Astăzi, în trei orașe din țară, se dispută etapa a doua (eliminatorie) din turneul final al campionatului național de juniori.

La Brăila, un interesant cuplaj : **ora 9, POLITEHNICA IAȘI — METALUL BUCUREȘTI ; ora 10,30, F. C. ARGEȘ — PETROLUL PLOIEȘTI.**

La Alba Iulia, ora 16, VAGONUL ARAD — „U" CLUJ.

La Rm. Vîlcea, CORVINUL HUNEDOARA — ȘCOALA SPORTIVĂ SIBIU (ora 9).

FINAL PASIONANT ÎN DIVIZIA C

În fine, după penultima etapă a campionatului diviziei C, se cunosc încă trei viitoare campioane de grupe. Deci, după primii trei capi de serii, care și-au cucerit mai de mult dreptul de a juca în barajul pentru promovarea în divizia secundă — CHIMIA SUCEAVA (seria I), METALUL PLOPENI (s. II) și DELTA TULCEA (s. III) — acum se află în această postură fericită și formațiile VULTURII TEXTILA LUGOJ (s. V), INDEPENDENȚA SIBIU (s. VI) și CHIMIA FĂGĂRAȘ (s. VIII). Din aceste ultime trei echipe, două, Independența Sibiu și Chimia Făgăraș, au un avantaj de cîte 3 p, față de următoarele clasate, în schimb Vulturii Textila Lugoj pășește în ultima etapă cu un avans de numai 2 p față de Știința Petroșani, dar cu un golaveraj net favorabil, 63—22 față de 42—17 cît au studenții. Chiar dacă punctajul celor două protagoniste se va echilibra după ultima etapă — presupunînd că lugojenii vor pierde la Plenița, iar studenții vor cîștiga la Petroșani în fața fotbaliștilor din Calafat — tot Lugojul va ocupa locul I.

În seria a IV-a continuă lupta pentru supremație de aproape trei luni între **F. C. Caracal** și **Chimia Rm. Vîlcea** (în ultimele 10 etape, atît F.C. Caracal cît și Chimia au fost de cîte cinci ori în fruntea clasamentului). Duminică, de exemplu, ambele echipe au cîștigat pe teren propriu. F. C. Caracal, cu 7—0, iar Chimia cu numai 1—0. Interesant este că duminică cele două pretendente vor juca în deplasare. Teoretic, Chimia are o misiune mai ușoară în această etapă decisivă decît F. C. Caracal, întrucît joacă la București, cu Autobuzul, aflat pe locul 12, iar oltenii au de înfruntat cea de a treia clasată, pe Chimia Tr. Măgurele. Departajarea nu o poate face decît victoria uneia dintre cele două fruntașe. Dacă ambele echipe cîștigă, sau termină la egalitate, șorții vor zîmbi fotbaliștilor din Caracal care au un golaveraj mai bun.

O dispută la fel de pasionantă are loc și în seria a VII-a, unde **Unirea Dej** se află la egalitate de puncte cu **Arieșul Turda,** dar cu mai multe goluri înscrise : 63—28, față de 64—31 cît au turdenii. În meciul de încheiere a campionatului, Arieșul are o misiune mult mai ușoară, întrucît joacă pe teren propriu, cu Gloria Baia Mare (locul 5 după etapa a 29-a), iar Unirea Dej va evolua la Zalău, în compania formației omonime, care în retur a făcut un salt spectaculos și acum se situează pe poziția a 6-a a clasamentului. Bătălia se va da, firește, pentru marcarea a cît mai multe goluri, deoarece diferența de 2 goluri pe care o au jucătorii din Dej nu constituie o poziție solidă. Șansele converg spre Arieșul, care are o înaintare incisivă (duminică, de pildă, la Cluj, a înscris 5 goluri în poarta echipei Dermata). Evident, toate astea sînt numai pronosticuri...

T. R.

În ziua a doua a finalelor la greco-romane

CAMPIONUL MONDIAL BERCEANU ELIMINAT ÎN TURUL IV!

TIMIȘOARA, 12 (prin telefon de la trimisul nostru)

Sîmbătă au continuat în sala Olimpia din localitate întrecerile finale ale campionatelor republicane individuale de seniori la lupte greco romane.

Categoria cea mai echilibrată, în privința desemnării campionului, este aceea de 57 kg. Cu toate că în cadrul acesteia, concurează cu succes I. Baciu (Steaua), învingătorul de anul trecut, el va fi „asaltat" în continuare de cîțiva adversari redutabili. Campionul european de juniori M. Botilă (Pitești), medaliatul cu bronz la aceeași competiție, Alexandru Szabo (Oradea), campionul cat. 52 kg, Marin Dumitru (Bacău), care a „urcat" anul acesta la 57 kg și St. Badea (Met. Buc.) sînt doar cîțiva dintre cei care îl „urmăresc" pe Baciu.

Deosebit de echilibrate sînt și confruntările la cat. 74 kg, unde la început pornea favorit campionul de anul trecut, I. Gabor (Steaua), dar, ca și la 57 kg, după primele două zile de concurs au apărut și alți luptători care vizează titlul, justificat. Îi menționăm doar pe I. Enache (Din. Buc.), R. Timpescu (Bacău), I. Fiscuteanu (Met. Buc.) și St. Șerban (Steaua). Nici la cat. 68 kg apele nu s-au limpezit. Fostul campion mondial S. Popescu (Steaua), a terminat la egalitate, turul IV, partida sa cu Eug. Hupcă (Met. Buc.).

Lupta pentru întîietate a rămas deschisă și la categoriile 48, 52, 62, 82 și +100 kg. Doar la 90 kg, N. Neguț (Steaua) și la 100 kg N. Martinescu (Din. Buc.), nu mai pot scăpa titlurile.

După surprinzătoarea înfrîngere a lui Ion Țăranu am asistat, ieri seara, la eliminarea senzațională a campionului mondial Gh. Berceanu. În meciul cu colegul său de club, Gh. Stoiciu, în turul IV, ambii au fost descalificați pentru luptă pasivă și cum Berceanu avea, de acum, 2 puncte penalizare din meciurile anterioare, a ajuns la 6 puncte rele și... eliminat din competiție.

Iată și cîteva rezultate : 48 kg — I. Gîbu (Din. Buc.) b. p. Gh. Tudor (Cîmpulung Muscel), A. Neagu (Constanța) b. p. N. Manea (Din. Buc.), M. Tofan (Progr. Buc.) b. tuș A. Tătaru (Satu Mare) ; 52 kg — Gh. Berceanu (Steaua) b. p. C. Ciobotaru (Rapid Buc.), Th. Velișcă (Iași) b. p. Z. Prisadă (Met. Buc.) ; 57 kg. I. Baciu (Steaua) b. t. I. Nicolae (Craiova), M. Dumitru (Bacău) b. t. V. Cotoi (Tg. Mureș), Al. Szabo (Oradea) b. t. St. Aivaz (Slatina), M. Botilă (Pitești) b. p. N. Iliuță (Galați) ; 62 kg — C. Virtosu (Din. Buc.) b. t. V. Nicolae (Ploiești), M. Ciutan (Rapid Buc.) b. t. Fr. Szabo (Satu Mare), V. Nicula (Lugoj) b. t. M. Dolea (Marghita) ; 68 kg — S. Popescu (Steaua) b. t. Gh. Ciobotaru (Galați), E. Hupcă (Met. Buc.) b. t. D. Racoviță (Brașov), P. Popescu (Tim.) b. t. I. Ungur (Cluj) ; 74 kg. — St. Șerban (Steaua) b. t. I. Ciobanu (Timișoara), I. Enache (Din. Buc.) b. t. N. Tănase (Craiova), I. Gabor (Steaua) b. t. I. Ofițerescu (Reșița) ; 82 kg — L. Eizic (Rădăuți) b. p. I. Țăranu (Din. Buc.), C. Penciu (Met. Buc.) b. t. A. Filip (Iași), M. Vlad (Din. Buc.) b. t. C. Popa (Steaua) ; 90 kg — N. Neguț (Steaua) b. t. Al. Fruzină (Pitești), P. Stroe (Steaua) b. t. Fr. Silagy (Marghita) ; 100 kg — N. Martinescu (Din. Buc.) b. t. V. Moisin (Rapid Buc.), I. Fărcău (Met. Buc.) b. t. P. Zaharov (Tulcea) ; +100 kg — N. Pavel (Steaua) b. t. V. Roman (Satu Mare), V. Dolipschi (Din. Buc.) b. t. A. Zablovschi (Galați).

Costin CHIRIAC

Trimisul nostru la Cupa Dunării, Traian IOANIȚESCU, transmite

MOTOCROSIȘTII ROMÂNI ÎNTR-O COMPANIE DE ELITĂ

TRZIC, 12 (prin telefon).

După o călătorie de 30 ore, cu două autoturisme „Dacia", echipa de motocros a României condusă de antrenorii Tr. Macarie și Otto Stefani a ajuns vineri la miezul nopții în orașul unde duminică se va disputa Cupa Dunării, ediția 1971.

Paralel cu prima etapă a „Cupei Dunării" va avea loc și un concurs internațional dotat cu „Marele premiu Liubeli". Pe lîngă concurenții din U.R.S.S., Ungaria, Cehoslovacia, Bulgaria, România și Iugoslavia, angrenați în „Cupa Dunării", la startul concursului internațional se vor mai alinia sportivi din Finlanda, Austria, Suedia, Belgia și Elveția. Printre concurenți figurează G. Moiseev (U.R.S.S.), P. Peterson (Suedia), M. Klerr (Austria) și alți alergători binecunoscuți în arena internațională. Participanții, atît la Cupa Dunării cît și la concursul internațional, vor lua startul în comun, făcîndu-se apoi clasamente separate. Țara noastră va fi reprezentată de campionul balcanic St. Chițu, A. Ionescu, A. Crisbay și M. Banu. După cum se poate vedea ei își dispută întîietatea cu participanți de elită.

Sîmbătă după amiază, concurenții au făcut recunoașterea traseului, considerat de specialiștii prezenți, deosebit de dificil.

POLOIȘTII DE LA DINAMO BUCUREȘTI ÎNVINGĂTORI LA MAGDEBURG

Aflată în turneu în R.D. Germană, echipa de polo Dinamo București a susținut la Magdeburg două partide în compania formației campioane, Dynamo Magdeburg. În primul meci, cele două echipe au terminat la egalitate, 5—5, iar în cel de al doilea, victoria a revenit dinamoviștilor bucureșteni la scorul de 6—5.

AM PRIMIT RĂSPUNSUL DUMNEAVOASTRĂ

În ziarul nostru nr. 1266 au fost semnalate, în cadrul unui raid-anchetă pe litoral, intitulat **„Sezonul estival s-a deschis oficial, dar bazele sportive sînt neglijate"**, o serie de neajunsuri privind bazele sportive din stațiunile de pe malul Mării Negre.

În răspunsul său, Centrala de turism „Litoral" de la Mamaia, din cadrul Ministerului Turismului, consideră raidul ca un sprijin efectiv din partea ziarului. **„Semnalul declanșat de ziar — ni se arată în adresa Centralei de turism „Litoral" — a venit într-un moment potrivit. Deficiențele semnalate, privind starea terenurilor de sport existente în stațiuni au fost analizate în cadrul conducerii Centralei și s-au dat dispoziții întreprinderilor din cadrul Centralei pentru lichidarea lor. În prezent, ele sînt puse în perfectă stare de funcționare și dispun de materiale corespunzătoare pentru practicarea sportului respectiv. Totodată s-a făcut cu mai mult discernămînt selecționarea instructorilor care îndrumă activitatea sportivă în stațiuni".**

Adresa Centralei de turism „Litoral", semnată de directorul general V. Trandafir, se încheie cu cîteva promisiuni care ne bucură. În viitor se va prevedea construirea de piscine cu suprafață dreptunghiulară care să ofere posibilități de organizare a unor concursuri de înot ; se va conlucra mai intens cu C.J.E.F.S. Constanța pentru a găsi forme cît mai variate și atractive în activitatea sportivă din stațiuni și se vor programa manifestări sportive interesante, pe gustul publicului.

★

Antrenorul **I. Donose** din Galați a fost criticat în ziarul nostru, deoarece însoțind echipa de lupte din orașul dunărean la finalele campionatelor școlilor profesionale din București nu a avut grijă de sportivii pe care îi îndruma. Luptătorii gălățeni, întrziind la concurs și neprezentîndu-se la cîntarul oficial, din vina antrenorului respectiv, au fost scoși din concurs, efectuînd o deplasare inutilă.

Analizînd cele apărute în ziar, organele sportive gălățene au luat măsuri de sancționare a antrenorului Donose. După cum ni se arată în adresa C.J.E.F.S. Galați, forurile în drept au dispus imputarea cheltuielilor de deplasare respectivului antrenor, iar conducerea C.S. Dunărea (unde I.D. este antrenor cu normă întreagă) l-a sancționat cu un ultim avertisment, deoarece nu se află la prima abatere.

★

Ca răspuns la „foto-critica" publicată în ziarul nostru într-un număr recent și care arăta... negru pe alb starea deplorabilă în care a ajuns tribuna „Stadionului Tineretului" din Craiova, am primit următoarele : **„...Vă facem cunoscut că în prezent tribunele stadionului Tineretului din Craiova sînt în reparație. Termen de punere în funcțiune : trimestrul IV — 1971".**

Un termen cam lung pentru repararea unor gradene și a unor ziduri de susținere. Dar, poate, acest termen de predare a lucrărilor nu va fi chiar 31 decembrie...

„TRICOUL" GALBEN—UN COȘMAR ȘI ÎN HANDBAL...

Stînd în echilibru pe balustrada tribunei terenului central, cocoțați pe gardul împrejmuitor sau înghesuiți în micile tribune de pe laturile terenului de handbal, numeroși spectatori au ținut să asiste la derbyul campionatului feminin de handbal, la jocul dintre Universitatea București — liderul clasamentului — și Universitatea Timișoara — actuala campioană a țării. (Deschidem aici o paranteză pentru a sublinia încă o dată faptul că în țara campionilor mondiali de handbal nu există o arenă încăpătoare, după cum în patria lui Ilie Năstase-supercampionul și a finaliștilor „Cupei Davis" nu există un teren de tenis modern, cu tribune încăpătoare ; sînt paradoxuri de care, pînă la urmă, trebuie să se sesizeze factorii responsabili).

Partida n-a dezamăgit. Disputa dintre cele două formații — singurele echipe valoroase ale handbalului nostru feminin — s-a ridicat la nivelul exigențelor. Timișorencele au dovedit și de această dată că alcătuiesc un team redutabil, cu multe resurse fizice, tehnice și tactice, că în momentele de supremă concentrare pot face față cu succes oricărei formații de club din arena handbalului. Păcat că o exagerată labilitate sufletească le subminează uneori coeziunea, le duce la o exasperantă inconstanță. Altfel, în condiții normale, elevele prof. Constantin Lache ar domina lejer disputa pentru titlurile naționale și ar avea o prestigioasă comportare în „Cupa campionilor europeni". La Timișoara, trebuie să se rezolve problemele litigioase, să se creeze atmosfera de lucru intens, de dăruire totală pentru ca echipa Universitatea de-acolo să devină marea formație care se profilă.

Universitatea București are multe șanse să-și îndeplinească în curînd visul de a deveni campioană a țării, să-i dăruiască antrenorului său Constantin Popescu satisfacția performanței pentru care muncește de multă vreme. În meciul amintit însă, viitoarele campioane n-au evoluat la nivelul posibilităților. Schramko aproape că nu s-a văzut în joc, Simona Arghir a marcat doar două goluri, iar Dobîrceanu — care, este drept, a muncit mult — și Furcoi au avut doar grija să-și îndeplinească planul la... faulturi. În ultimele 10 minute ale primei reprize și în ultimele 8 ale celei de a doua (deci în finaluri) teamul bucureștean a înregistrat căderi inexplicabile, permițînd adversarelor să evolueze în voie, ba chiar servindu-le, copilărește, mingi pentru contraatacuri. Din aceste cauze au fost numeroase momentele în care a apărut un mare decalaj valoric între cele două formații, firește în favoarea oaspetelor. Poate fi vorba de o oboseală psihică („tricoul galben" crează o puternică tensiune purtătorului). Să rămînem la această explicație pentru a nu știrbi din prestigiul viitoarei campioane.

Hristache NAUM

CURS PENTRU FORMAREA DE ANTRENORI DE OINĂ

Consiliul Național pentru Educație Fizică și Sport, în colaborare cu Comitetul Central U.T.C. organizează, între 15—27 iunie, un curs de formare de antrenori categoria a IV-a pentru oină, în mediul sătesc. Școlarizarea va avea loc la Bicaz, județul Neamț, cu un efectiv de 65 de participanți.

În programul cursului sînt prevăzute lecții teoretice și practice, precum și seminarii referitoare la pedagogia sportivă, teoria și metodica generală, anatomie și fiziologie. La sfîrșitul cursului, participanții vor fi supuși unui examen, după absolvirea căruia li se vor atribui carnetele de antrenori.

LICEUL CENTRAL EXPERIMENTAL DE ATLETISM
CÎMPULUNG, JUDEȚUL ARGEȘ
Str. Negru Vodă nr. 185 telefon 1638

ANUNȚĂ

CONCURSUL DE ADMITERE ÎN ANUL I (clasa a IX-a) pentru anul școlar 1971-1972 va avea loc între 22 iunie — 3 iulie 1971.

Examenul teoretic se desfășoară în aceleași condiții ca la liceele de cultură generală.

Controlul medical și examenul practic (probe eliminatorii) sînt programate în zilele de 22 și 23 iunie 1971, pentru a permite candidaților să se înscrie la alte unități școlare.

La examenul practic candidatul prezintă adeverință de sănătate eliberată de circumscripția sanitară din care face parte.

Examenul practic constă din trecerea unei probe la alegere și a trei probe generale.

Probe la alegere.

Fete : 100, 200, 400, 600, 100 mg, lungime, înălțime, greutate, disc, sulită.

Băieți : 80, 300, 600, 90 mg, înălțime, prăjină, lungime, greutate, disc, sulită, ciocan.

Probe generale : 60 m, lungime, aruncarea mingii de oină.

Media la examenul de admitere este dată de notele de la examenul practic și teoretic.

Pentru anul școlar 1971-1972, în zilele de 17—21 iunie 1971 la sediul liceului are loc EXAMENUL PRACTIC pentru ocuparea următoarelor locuri la clasele V—VIII.

Clasa a V-a, 20 locuri fete, 20 locuri băieți ;
Clasa a VI-a, 10 locuri fete, 10 locuri băieți ;
Clasa a VII-a, 12 locuri fete, 12 locuri băieți ;
Clasa a VIII-a, 10 locuri fete, 14 locuri băieți.

Sînt preferați elevii bine dezvoltați fizic.

Liceul central experimental de atletism este liceu de cultură generală cu secții real și uman, care oferă cele mai bune condiții tineretului școlar pentru atingerea unor performanțe înalte, paralel cu asigurarea unei bune pregătiri de cultură generală.

Absolvenții liceului în baza planului de învățămînt pot susține concursul de admitere la oricare institut de învățămînt superior.

SE ASIGURĂ ÎNTREȚINEREA GRATUITĂ ÎN CONDIȚII DE INTERNAT PENTRU ELEVII DIN ALTE LOCALITĂȚI ȘI ÎN CONDIȚII DE SEMIINTERNAT PENTRU ELEVII DIN ORAȘUL CÎMPULUNG.

Informații suplimentare la secretariatul liceului.

LUNI 14 IUNIE
ora 19
SALA DALLES
o seară de umor cu scriitorul și caricaturistul

NEAGU RĂDULESCU
recital de caricaturi din lumea literaturii, teatrului și sportului de ieri și de azi

sportul în lume

Turneul internațional de șah de la București

PARTIDE DE MARE LUPTĂ IN RUNDA INAUGURALĂ

Simbătă dimineața, arbitrii **Gh. Moldoveanu** și **M. Anghel**, însărcinați să conducă buna desfășurare a celui de-al XI-lea Turneu internațional de șah al României, au efectuat tradiționala procedură a tragerii la sorți. Cei 15 concurenți (grecul Vizantiadis s-a recuzat în ultimul moment din motive de sănătate) ocupă următoarele locuri pe tabela de concurs:

1. Ciocâltea (România), 2. Sydor (Polonia), 3. Ghizdavu (România), 4. Ribli (Ungaria), 5. Tatai (Italia), 6. Ungureanu (România), 7. Gheorghiu (România), 8. Ghinda (România), 9. Averbach (U.R.S.S.), 10. Jansa (Cehoslovacia), 11. Bobotov (Bulgaria), 12. Hennings (R.D.G.), 13. Garcia (Cuba), 14. Bukici (Iugoslavia), 15. Pavlov (România).

După amiază, în Aula Bibliotecii Centrale Universitare, s-a jucat prima rundă. În fața unui număr ridicol de spectatori (cam 50!), a avut loc o reuniune șahistă interesantă, agitată, de luptă.

Primul (și singurul) punct a fost înscris de tînărul maestru maghiar Ribli, care l-a învins pe Garcia după un energic atac de pioni pe flancul regelui. Ghizdavu cu Bukici, Ungureanu cu Bobotov și Tatai cu Hennings au remizat după ce pozițiile din partidele lor au făcut echilibristică pe muchie de cuțit. Gheorghiu l-a dominat pe Jansa, dar adversarul său a găsit mereu resurse nebănuite de contraatac și la întrerupere situația este egală. Ghinda și Pavlov vor trebui să se apere din greu la Averbach și, respectiv, Sydor. Ciocâltea a avut zi liberă.

Astăzi, de la ora 16, în Aula B.C.U., partida centrală a rundei a 2-a se anunță cea dintre marii maeștri Bobotov și Gheorghiu.

(V. Ch.)

ATLEȚII DIN RHODEZIA INDEZIRABILI LA BONN!

BONN, 12 (Agerpres). — Ministerul de Externe al R. F. a Germaniei a refuzat să acorde viza de intrare unei echipe de atletism din Rhodesia, invitată de un club vest-german să participe la un concurs programat în luna iulie. Acest refuz capătă o anumită importanță în perspectiva Jocurilor Olimpice de la München. După cum se știe, Comitetul de organizare a Olimpiadei a remis o invitație Rhodesiei, fapt care a atras protestul a numeroase țări africane.

Sao Paulo candidează la organizarea J. O.

SAO PAULO, 12 (Agerpres). — În urma unei consfătuiri pe care a avut-o cu reprezentanți ai Confederației braziliene a sporturilor, guvernatorul statului Sao Paulo, Laudo Natel, a hotărît să pună candidatura orașului Sao Paulo pentru organizarea Jocurilor Olimpice de vară din anul 1980. Președintele Comitetului olimpic brazilian, Pedro Padilha, va pregăti un raport referitor la infrastructurile necesare unui oraș care candidează la organizarea Olimpiadei.

PRIMUL ROMÂN ÎNVINGĂTOR: C. GRUIESCU

(Urmare din pag. 1)

următor al competiției. Ambii pugiliști au început partida cu multă prudență, astfel că în primul rund s-au schimbat foarte puține lovituri. În repriza secundă, francezul stă tot în defensivă astfel că boxerul român nu se lasă mult invitat la atac. Dar, multe dintre încercările lui Gruiescu sînt oprite prin obstrucții de adversarul său, motiv pentru care arbitrul polonez Idziok îl atenționează în repetate rînduri pe Khaloufi. În ultimele 3 minute de luptă, Gruiescu atacă dezlănțuit și punctează cu serii de la semidistanță. În lupta de aproape, francezul ține, atacă periculos cu capul, pentru care primește și un avertisment înaintea gongului final.

Decizia la puncte acordată boxerului român este consemnată pe foile de arbitraj ale tuturor judecătorilor. În meciul următor, Constantin Gruiescu îl va întîlni pe învingătorul din partida Junghaus (Ungaria) — Wakefield (Anglia).

Alte rezultate înregistrate în reuniunea de simbătă, la categoria muscă: Rodriguez (Spania) b. ab. 2 Keer (Scoția), Osben (Turcia) b.p. Verdiani (Italia), Laukin (Irlanda) b.p. Milev (Bulgaria).

Calistrat Cuțov a obținut o victorie categorică (5—0) în fața spaniolului Cristobal Rosado. În turul urmator îl va întîlni pe sovieticul Kazarian.

Rezultatul meciului lui Alexe, desfășurat foarte tîrziu, nu ne-a parvenit pînă la închiderea ediției.

În cele două gale de duminică intră în ring alți patru boxeri români. Meciurile a trei dintre ei sugerează o mică reuniune balcanică, întrucît **Alec Năstac** întîlnește pe grecul Geannopoulos, **Aurel Dumitrescu** pe bulgarul Panaiotov, iar **Victor Zilberman** pe iugoslavul Militici. Partida cea mai dificilă pare să o aibă campionul european al cocoșilor, învins anul trecut de același Panaiotov, care la rîndul său, în cursul lunii februarie, a fost întrecut de mai puțin cunoscutul boxer sovietic Pamfilov. Iugoslavul Militici este un debutant la o competiție de asemenea avengură, în schimb Geannopoulos, deși învins la

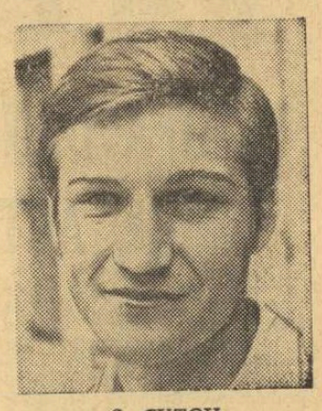

C. CUȚOV

recenta Balcaniadă de campionul iugoslav Belici, are la activ o prețioasă victorie asupra reprezentantului Franței într-un meci interțări. Cel de al patrulea boxer român care va evolua duminică este **Ion Györffi**; adversarul său, campionul elvețian Erich Hassler,

DIN CULISELE COMPETIȚIEI

- *Pe tabloul de concurs figurează 194 de boxeri. Categoriile cele mai aglomerate sînt semiușoara și ușoara, care numără cîte 21 de concurenți. În schimb, cei mai puțini participanți se află la categoria semimuscă (doar 10), ceea ce face ca după primul tur să se intre direct în semifinală. Această împrejurare îi poate permite lui Aurel Mihai să obțină o medalie numai cu o victorie.*
- *Cel mai tînăr concurent: scoțianul Harry Cooper — 18 ani și 5 luni, iar veteranul competiției: polonezul Szczepanski — 31 de ani și 7 luni.*
- *Doi boxeri au fost eliminați încă de la proba cîntarului: Solomos (Grecia) și Cato (Portugalia).*
- *În holurile Palatului Sporturilor s-a inaugurat o expoziție filatelică, prezentînd timbre cu tematică pugilistică. Aci pot fi văzute și serii de timbre românești.*
- *Pentru a veni în sprijinul telespectatorilor români, anunțăm că boxerii noștri vor purta pe maiouri următoarele numere de concurs: 137 — Mihai, 138 — Gruiescu, 139 — Dumitrescu, 140 — Pometcu, 141 — Vasile, 142 — Cuțov, 143 — Zilberman, 144 — Györffi, 145 — Năstac, 146 — Stump, 147 — Alexe.*
- *Trimisul special al cotidianului sportiv parizian „l'Equipe", Raymond Meyer, ne-a declarat că, după părerea sa, în condițiile formei destul de slabe arătate de participanții la galele din prima zi, boxerii români se înscriu neîndoios printre favoriții competiției.*
- *Cunoscutul antrenor federal italian Natale Rea, prezent la Madrid, consideră drept candidați fireși la medalii pe Cuțov, Alexe și Dumitrescu.*

CĂLĂREȚII ROMÂNI LA CONCURSUL DE LA GOTHA

GOTHA, **12 (prin telefon).** Vineri dimineață au început la baza hipică a orașului Gotha (R. D. Germană) întrecerile din cadrul concursului complet oficial, la care participă 9 echipe (compuse fiecare din cîte patru călăreți) din România, Italia, R.D.G., Ungaria, Cehoslovacia, Franța, Bulgaria, U.R.S.S. și 13 concurenți individuali. În prima zi s-a disputat **proba de dresaj.** Reprezentanții noștri au avut o comportare satisfăcătoare, ocupînd în final, locul al 5-lea, în urma rezultatelor înregistrate de **Constantin Vlad** cu **Spirt, Gheorghe Moișanu** cu **Petrișor** și **Eugen Ionescu** cu **Merișor,** în clasament contînd doar cele mai bune trei rezultate ale echipei. **Iată clasamentul primei probe:** 1. R.D.G. — 195 p, 2. Polonia — 202 p, 3. U.R.S.S. — 207,90 p, 4. Franța — 217,95 p, 5. ROMÂNIA — 226,05 p, 6. Cehoslovacia — 232,50 p, 7. Bulgaria — 233,55 p, 8. Ungaria — 242,40 p, 9. Italia — 255,55 p.

În ziua a doua s-a desfășurat o probă deosebit de importantă și dificilă: **crosul.** Trebuie să precizăm, de la început, că cea mai mică inexactitate comisă de unul din sportivi putea să producă mari perturbări în clasament.

Parcursul de cros a numărat 28 de obstacole, dificultatea lor fiind sporită de terenul alunecos datorită ploii care a căzut înaintea concursului. Dintre călărețiii români doar **Gheorghe Moișanu** cu **Petrișor** a reușit să termine fără nici o penalizare. În rest, Enache Boiangiu cu Paltin a fost penalizat pentru o căzătură și o oprire, Eugen Ionescu cu Merișor, pentru două opriri, iar C. Vlad cu Spirt a fost eliminat pentru trei opriri.

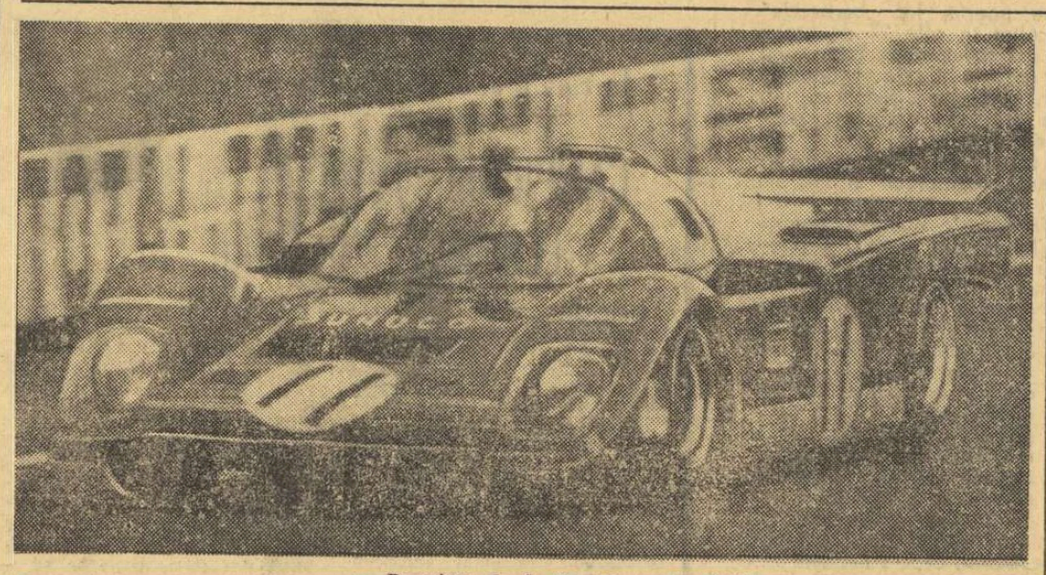

Pe pista de la Le Mans, lansările de încercare a bolizilor au continuat pe întreaga durată a zilei de ieri. Iată-l pe pilotul american Marc Donohue, conducîndu-și mașina Ferrari Sunoco într-una din cele mai dificile porțiuni ale circuitului.

Telefoto i A. P.-AGERPRES

NICI AL DOILEA RECORD AL LUI SILVESTER NU VA FI OMOLOGAT!

STOCKHOLM, 12. Recordul mondial la aruncarea discului (70,04 m) stabilit de americanul Jay Silvester nu va putea fi omologat — a declarat un purtător de cuvînt al federației de atletism. După cum se știe, atletul american realizase performanța record cu prilejul unui concurs desfășurat joi seara în localitatea Ystad din sudul Suediei. Dar acest concurs, organizat de un club local, nu fusese anunțat în timpul cerut de regulament (cu o săptămînă înainte) federației internaționale. În această situație, federația suedeză s-a văzut obligată să nu recunoască drept oficiale rezultatele concursului de la Ystad.

Pentru a doua oară, Jay Silvester este deposedat de un record mondial. El a aruncat 70,38 m și 70,04 m, în acest sezon, dar de fiecare dată nu au fost îndeplinite toate cerințele regulamentare. Silvester are totuși prilejul de a-și confirma performanțele, de data aceasta într-o competiție oficială ce va avea loc săptămîna viitoare la Stockholm, sub egida federației suedeze de atletism.

ATLEȚII NOȘTRI ÎN CONCURSURI INTERNAȚIONALE

În localitatea Gerestried din R.F. a Germaniei a avut loc întîlnirea de atletism dintre echipele R.F. a Germaniei și României. Gazdele au obținut victoria cu scorul de 81—53 p. Din formația noastră singurele care au obținut victorii au fost **Valeria Bufanu** (13,7 s la 100 mg) și **Cornelia Popescu** (1,80 m la înălțime). O luptă foarte strînsă a avut loc la aruncarea discului: 1. Westermann (R.F.G.) 57,96 m, 2. Menis (R) 57,32 m, 3. Manoliu (R) 57,22 m. Alte cîteva rezultate: lungime: 1. Rosendahl (RFG) 6,59 m, 2. Al. Popescu (R) 6,18 m, 3. V. Viscopoleanu (R) 6,12; suliță: 1. Gerhards (RFG) 54,70 m, 2. Becker (R) 53,58 m, 4. Peneș (R) 42,56 m.

La Torino în patrulaterul masculin atleții noștri evoluează sub posibilități: R.D.G. — România 71—25, Italia — România 75—41, Norvegia — România 54—51. Cel mai bun rezultat al concursului l-a înregistrat Briesenik (RDG) 21,00 m — record european la greutate. Cîteva rezultate: lungime: Klauss (RDG) 7,84 m, Beer (RDG) 7,77 m, Jurcă 7,72 m; prăjină: Nordwig (RDG) 5,35 m, Fruhauf (RDG) 5,00 m, Pistalu 4,90 m; 4x100 m: R.D.G. 39,8, Italia 40,0, România 40,5; 100 m: Guerini (I) 10,4 — vînt puternic din față! 5—6. Zamfirescu și Szabo 10,6.

Vom reveni cu amănunte.

TENISMENII ȘI-AU MĂRIT ȘANSELE

(Urmare din pag. 1)

novici este dominat în final și deși returnează splendid cîteva mingi puternice, el nu poate evita înfrîngerea în fața unui adversar mai bun. Setul se termină cu 6—4 pentru jucătorul român, iar rezultatul întregii partide îi este net favorabil: 6—4, 7—5, 2—6, 6—4.

Prin urmare, după două meciuri, **România conduce Iugoslavia cu 2—0.**

PERECHEA ȚIRIAC — NĂSTASE NU SE DEZMINTE

Cine a dorit spectacol de tenis pur, nu numai luptă în fața fileului, a putut fi satisfăcut ieri de primele secvențe ale celei de a treia manșe a întîlnirii, jocul de dublu. Foștii campioni de la Roland Garros (deposedați de titlu fără a fi fost învinși) și-au demonstrat din nou înalta lor clasă. Ion Țiriac și Ilie Năstase, doi dubleuri fără egal, au încîntat privirile spectatorilor cu întreaga gamă a execuțiilor lor strălucitoare. Și replica partenerilor lor, Zeliko Franulovici și Bora Iovanovici, n-a fost lipsită de consistență, însă startul românilor a fost de-a dreptul irezistibil. Ghem după ghem punctele au trecut în avantajul echipei noastre care nu lasă nici o șansă adversarilor! Am admirat în special spectaculoasele intervenții la fileu ale lui Năstase și regularitatea în servicii a lui Țiriac, categoric revenit în mînă.

Oaspeții reușesc să mențină echilibrul doar la începutul setului doi, cînd conduc surprinzător cu un break pe serviciul lui Năstase. Avantaj ce dispare imediat, căci și Iovanovici își pierde serviciul. Apoi se reintră în ritmul normal și românii păstrează inițiativa, pînă cînd intervenția ploii pune capăt jocului.

Scorul la întrerupere: **Țiriac, Năstase — Franulovici, Iovanovici 6—0, 4—3 (și 15—0).**

★

Partida de dublu continuă azi la ora 13, pe terenul central de la Progresul, urmînd ca în continuare să se dispute ultimele două jocuri de simplu: Țiriac—Franulovici și Năstase—Iovanovici.

„CUPA INTERCONTINENTALĂ"

LIMA, 12. — Numeroși spectatori au urmărit la Lima cel de-al treilea joc (meci de baraj) dintre echipele Nacional (Uruguay) și Estudiantes la Plata (Argentina), contînd pentru finala „Cupei campionilor Americii de Sud" la fotbal. Cîștigînd cu scorul de 2—0 (1—0), fotbaliștii de la Nacional și-au cucerit dreptul de a întîlni în finala „Cupei intercontinentale" formația Ajax Amsterdam.

ALTE MECIURI PENTRU „CUPA DAVIS"

Echipa R. F. a Germaniei, viitoarea adversară a formației învingătoare în întîlnirea România — Iugoslavia, și-a mărit avansul în semifinala de la München. Wilhelm Bungert l-a învins pe Istvan Gulyas cu 6—3, 6—4, 7—5. Scor: R.F.G. — Ungaria 4—0.

Surpriză la Praga! A. Metreveli a cîștigat partida întreruptă cu J. Kodes (7—5, 3—6, 4—6, 7—5, 6—3) astfel că scorul întîlnirii Cehoslovacia — U.R.S.S. este egal după două simpluri: 1—1.

La Barcelona, Spania conduce cu 2—1 în fața Franței, spaniolii cîștigînd dublul: Gisbert, Orantes — Barthes, Jauffret 6—3, 4—6, 6—3, 6—2.

CURSE DE MARE SPECTACOL

(Urmare din pag. 1)

rești, UTA ș.a.), finalele s-au desfășurat sub semnul întrecerii directe între echipajele cluburilor Dinamo și Steaua. Prima manșă — cea a probelor olimpice — a revenit la limită (4—3) dinamoviștilor. În întrecerile sprinterilor (pe distanța de 500 m), din nou un scor favorabil: 4—2. Avantajul a fost de partea dinamoviștilor și în probele de fond (4—1), dar, în general, victoria acestora în finalele de ieri (cu 12—6) a fost obținută mai greu decît se anticipa. Desigur, la aceasta a contribuit și comportarea sub așteptări a echipajului de canoe dublu — 1 000 m: Calabiciov cu Covaliov, favoritul cursei, dar clasat pe locul 5, ca și a caiacistului V. Roșca — abia locul IV în proba de 1 000 m în care pornea cu mari șanse de victorie. Echilibrul de care aminteam se datorește însă și replicii vigu roase pe care sportivii de la Steaua au dat-o dinamoviștilor în diferite finale. Din păcate spre sfîrșitul competiției a izbucnit ploaia și furtuna, obstacole extrem de dificile pentru toți concurenții angajați și așa într-o probă de recunoscută duritate — cea de fond. Felicitîndu-i pe campioni, să elogiem strădaniile generale ale participanților și mai ales ale celor înscriși la startul ultimelor probe disputate pe o vreme cu totul nefavorabilă. Firește, asupra acestui maraton de curse pentru desemnarea titlurilor naționale, vom reveni.

FIȘIER

K1 — 500 m (f): 1. Viorica Dumitru (Dinamo) 2:18,5; 2. Fănica Ditcov (Steaua) 2:21,0; 3. Maria Ivanov (Steaua) 2:22,4; **K2 — 500 m (f):** 1. Maria Nichiforov — Maria Lovin (Dinamo) 2:03,3; 2. Valentina Serghei — Haripena Evdochimov (Steaua) 2:08,0; 3. Demetra Angelescu — Natalia Mangea (Steaua) 2:08,5; **C1 — 1 000 m:** 1. I. Patzaichin (Dinamo) 4:41,1; 2. L. Varabiev (Dinamo) 4:49,1; 3. V. Serghei (Dinamo) 4:50,5; **K1 — 1 000 m:** 1. A. Conțolenco (Steaua) 4:14,3; 2. I. Irimia (Steaua) 4:15,4; 3. E. Botez (Dinamo) 4:16,5; **K2 — 1 000 m:** 1. C. Coșniță — V. Simiocenco (Steaua) 3:47,5; 2. I. Iacob — A. Sciotnic (Dinamo) 3:49,6; 3. C. Macarencu — E. Zabara (Dinamo) 3:53,1; **C2—1 000 m:** 1. Gh. Simionov — Gh. Danielov (Steaua) 4:20,4; 2. I. Ilievici — I. Erofei (Steaua) 4:22,2; 3. E. Nemeș — St. Nemeș (Dinamo) 4:22,8; **K4 — 1 000 m:** 1. M. Zafiu — D. Ivanov — A. Vernescu — I. Negraia (Dinamo) 3:21,6; 2. Dragulschi — Pavel — Timofan — Vartolomeu (Steaua) 3:23,6; 3. St. Pocora — I. Terente — N. Terente — H. Ivanov (Steaua) 3:24,0; **K4 — 500 m (f):** 1. Viorica Dumitru — Ioana Calenic — Paulina Humă — Maria Nichiforov (Dinamo) 1:49,5; 2. Fănica Ditcov — Maria Ivanov — Valentina Serghei — Haripena Evdochimov (Steaua) 1:51,3; 3. Paulina Maftei — Demetra Angelescu — Natalia Mangea — Nastasia Nicolae (Steaua) 1:54,3; **K1 — 500 m:** 1. A. Vernescu (Dinamo) 2:03,4, 2. V. Simiocenco (Steaua) 2:05,0, 3. Földy (U.T.A.) 2:09,2; **C1 — 500 m:** 1. I. Patzaichin (Dinamo) 2:31,7, 2. Gh. Sidorov (Dinamo) 2:36,2, 3. I. Sevastian (Steaua) 2:37,5; **K2 — 500 m:** 1. Ion Dragulschi—E. Pavel (Steaua) 1:53,4, 2. I. Iacob—A. Sciotnic (Dinamo) 1:55,4, 3. Petrescu—Șamovschi (Dinamo) 1:57,7; **C2 — 500 m:** 1. Gh. Simionov—Gh. Danielov (Steaua) 2:09,3, 2. S. Covaliov—V. Calabiciov (Dinamo) 2:09,5; 3. St. Nemeș—E. Nemeș (Dinamo) 2:13,6; **K1 — 4x500 m:** 1. E. Botez—D. Ivanov—Fr. Frank—M. Zafiu (Dinamo) 7:54,6, 2. I. Irimia—Timofan—Vartolomeu—H. Ivanov (Steaua) 8:03,3, 3. Țurcaș—Bivol-Lupea—Simionenco (Dinamo) 8:11,2; **K2 — 10 000 m:** 1. C. Coșniță—I. Terente (Steaua) 41:31,5, 2. Sidorenco—Patrichi (Dinamo) 41:32,7, 3. Buhaev—Ciortea (Dinamo) 42:05,8; **K1 — 10 000 m:** 1. V. Roșca (D) 46:05,5, 2. A. Conțolenco (S) 46:15,0, 3. N. Schmul (D) 46:35,0; **C2 — 10 000 m:** 1. A. Simionov—P. Maxim (D) 49:10,0, 2. Parmac—Munteanu (D) 49:38,6, 3. Grigoraș—Carpo (D) 52:31,0; **C1 — 10 000 m:** 1. L. Varabiev (D) 60:13,2, 2. T. Ditcov (S), 3. A. Nichiforov (D); **K4 — 10 000 m:** 1. C. Macarencu—A. Varabiov—E. Zabara—I. Negraia (Dinamo) 35:16,2, 2. N. Artimov—M. Ilievici—N. Terente—St. Pocora (Steaua) 35:51,0, 3. V. Ștefan—St. Șchiopu—I. Sevastian—A. Sidorenco (D) 36:17,8.

Clasamentul pe cluburi: 1. Dinamo 418 p, 2. Steaua 252 p, 3. Dunărea Galați 33 p, 4. Delta Tulcea 25 p, 5. U. T. Arad 12 p, 6. Pescarul Tulcea 11 p.

TELEX

Echipa masculină de handbal Minaur Baia Mare din divizia B, aflată în turneu în Cehoslovacia, a susținut două meciuri la Ostrava. În primul, handbaliștii români au învins cu scorul de 21—20 (12—12) formația locală Banik, iar în cel de-al doilea au terminat la egalitate cu echipa Tatra Koprjivnice: 16—16 (8—8).

■

La Anvers au continuat întrecerile competiției internaționale de tenis, dotate cu „Cupa Flandrei". În cadrul grupei A, echipa secundă a României a întîlnit reprezentativa Olandei, pe care a învins-o cu 3—0. Mureșan l-a învins cu 6—0, 6—2 pe Van Min, iar Santei a dispus cu 6—1, 6—1 de Van Thun. La dublu, cuplul Mureșan — Santei a întrecut cu 6—3, 1—6, 6—3 perechea Van Min-Van Thun. Alte rezultate: grupa A: Franța — Belgia (A) 3—0; grupa B: Polonia — Australia 2—1.

■

A început concursul ciclist internațional de pistă de la Tula. Prima probă, cea de 1 000 m cu start de pe loc a fost cîștigată de ciclistul sovietic Eduard Rapp cu timpul excelent de 1:08,99. Concurentul român Ștefan Leibner a ocupat locul 7 cu 1:11,55.

■

La Udine s-a disputat meciul Italia — Suedia, contînd pentru campionatul european de fotbal, rezervat echipelor de tineret. Victoria a revenit fotbaliștilor italieni cu 1—0 (1—0). A înscris Bettega (min. 5).

■

În ziua a doua a concursului de atletism de la Koblenz (R.F.G.) Norpoth a cîștigat proba de 1 500 m cu timpul de 3:44,4. Cursa de 400 m garduri s-a încheiat cu victoria elvețianului Hofer în 51,9. Proba feminină de 100 m plat a revenit vest-germancei Mickler cu 11,6, urmată de Balogh (Ungaria) — 11,6.

■

Turneul de tenis de la Beckenham (Anglia) a continuat cu disputarea partidelor din sferturile de finală. La masculin, Lall l-a eliminat cu 6—4, 6—3 pe Mc. Manus, Graebner a dispus cu 6—1, 3—6, 6—4 de Keldie. Alte rezultate: Leschly — Di Matteo 6—4, 6—2; S. Smith — R. Moore 6—1, 6—4.

■

Concursul internațional triunghiular de spadă de la Tauberbischofsheim (R. F. a Germaniei) a fost cîștigat de echipa Suediei. Pe locul secund s-a clasat selecționata vest-germană, învingătoare cu 8—7, în meciul cu formația Poloniei.

■

Echipa de fotbal Espanol Barcelona a jucat la Moscova cu formația locală Torpedo. Scorul a fost egal: 0—0.

Fotbalistic

HERRERA AȘTEAPTĂ MAREA REVANȘĂ

Cu toate că a părăsit — prin forța împrejurărilor — activitatea din domeniul fotbalului, Helenio Herrera continuă să constituie un personaj interesant pentru gazetari, care îl urmăresc, pas cu pas, pentru a afla ce face și ce intenții de viitor are. Deocamdată, H.H. este „magul șomer" cum l-a numit un ziarist dar — în ciuda neplăcerilor cu fiscul! — un „șomer de lux".

În fiecare dimineață, el se ridică din pat foarte matinal (la ora 6) și începe să pună în practică sfaturile cuprinse în cele peste 80 tratate de yoga din biblioteca sa. Se așează mai întîi pe terasă, cu picioarele și brațele încrucișate, cu bustul gol, se concentrează și începe să spună cu glas tare: „Sînt puternic, cel mai puternic. Mă simt bine, perfect". După acest program de... menținere a moralului, H.H. îmbracă un trening albastru, ia o minge de fotbal și începe să execute lovituri cu capul, driblinguri, stopuri... într-o grădină învecinată al cărei paznic intervine adesea pentru a apăra integritatea florilor. Atunci, Herrera pornește, cu mingea în picior, pe Clivo dei Publici, una din străduțele medievale ale Romei, unde automobilele nu au acces așa încît „magul" își poate continua nestingherit antrenamentul.

În restul timpului, Herrera citește foarte mult (în afara celor opt cotidiene sportive și politice, operele complete ale filozofului englez Bertrand Russell) și scrie o carte despre tehnica fotbalului, comandată de un editor italian care vrea să o difuzeze în toată lumea.

Starea sa de spirit pare foarte bună din moment ce a putut declara unui ziarist italian care l-a vizitat recent la vila sa: **„În sezonul viitor voi antrena din nou pe Roma. Și voi reveni la această echipă fiindcă președintele ei, Marchini, este destul de bolnav, are și supărări financiare, așa încît mă aștept, din clipă în clipă, să renunțe la conducerea clubului. Nu vreau să provoc polemici dar cred că va fi spre binele clubului. În ceea ce privește pretențiile mele, mi-am dat seama că trebuie să mi le revizuiesc, să fiu mai modest, Vreau, însă, să conduc o echipă care aspiră să cucerească titlul de campioană. Oricum sper să antrenez la anul o echipă tot din Italia... Aceasta va fi marea mea revanșă".**

RECORD DE ÎNCASĂRI

În ciuda scumpirii biletelor de intrare la meciurile de fotbal din Italia, la partidele diviziei I, disputate în sezonul 1970-1971 numărul spectatorilor a crescut cu 500 000, cifrîndu-se la 4 647 275. Totalul încasărilor s-a ridicat la 8,581 miliarde lire, cu un miliard mai mult decît în sezonul trecut.

EXCEPȚIONALUL ECKART

Fotbalistul vest-german Jürgen Eckart, care activează la echipa VfL Windesheim din divizia C, este considerat drept un „jucător uimitor". Într-adevăr, în cele 32 de meciuri disputate în campionat, el a înscris 54 de goluri, transformînd în același timp toate cele 22 de penalty-uri de care a beneficiat formația sa. Poate că realizările lui nu ar fi îmbrăcat un caracter atît de ieșit din comun, dacă nu s-ar ști faptul că Eckart nu este atacant ci joacă pe postul de... libero!

ENGLEZII VOR EXPERIMENTA O NOUĂ REGULĂ A OFSAIDULUI

Federația engleză de fotbal a anunțat că va experimenta în sezonul viitor acceptarea ofsaidului numai în careul de pedeapsă. Experimentul va fi efectuat în meciurile pentru „Cupa Watney".

Potrivit regulii preconizate de forul englez, arbitrul nu va dicta ofsaid decît atunci cînd un jucător se va afla în această poziție dincolo de linia de 16 m, în interiorul careului de pedeapsă. Comunicatul precizează între altele: **„Federația consideră că a sosit momentul de a face ceva pentru a spori mijloacele de a marca goluri. În actualele sisteme de joc se înscrie prea puțin și publicul dorește să vadă goluri. Experiența va da fiecăruia posibilitatea să constate dacă inovația noastră poate ajuta fotbalul".**

SE VA SISTA COMPLET IMPORTUL DE JUCĂTORI ÎN ITALIA

De aproape 40 de ani, Italia folosește jucători de peste hotare, care activează în diferite cluburi profesioniste. Dintre sutele de fotbaliști străini care au jucat în peninsulă, amintim pe Orsi, Monti, Rava, în perioada dinaintea războiului. După 1945, peninsula a fost pur și simplu asaltată de jucători din toată lumea. În campionatul din 1962-63, în Italia au activat nu mai puțin de 223 jucători din 23 de țări: 52 din Argentina, 27 din Suedia, cîte 17 din Brazilia și Uruguay etc.

Din 1964 reglementările privind folosirea jucătorilor străini au fost modificate în sensul că nici o echipă nu poate să folosească mai mult de doi jucători; recent s-a hotărît ca din 1973 să sisteze complet importul de fotbaliști.

La ora actuală, în echipele italiene sînt doar 13 jucători de peste hotare: 6 brazilieni Altafini (Napoli) — 33 de ani, Clerici (Verona) — 29 de ani, Sormani (Napoli) — 31 de ani, Jair (Inter) — 30 de ani, Nene (Milan) — 29 de ani, Amarildo (Roma) — 31 de ani; doi din R.F.G.: Haller (Juventus) — 31 de ani, Schnellinger (Milan) — 31 de ani; 2 spanioli: Suarez (Sampdoria) — 35 de ani, del Sol (Roma) 35 de ani; 2 argentinieni: Combin (Milan) — 30 de ani, Morone (Lazio) — 29 de ani; 1 suedez: Hamrin (Napoli) — 38 de ani. După cum se vede, majoritatea se află spre sfîrșitul carierei. De altfel, Hamrin a și părăsit arena de joc.

Presa sportivă ca și specialiștii apreciază că această măsură este net în favoarea dezvoltării fotbalului peninsular. De cînd s-a redus numărul jucătorilor străini s-au evidențiat o serie de elemente tinere, iar Squadra Azzurra s-a afirmat pe plan mondial: a cîștigat campionatul european și a devenit finalistă la ultima ediție a C.M.

CARNUS — PREMIUL OSCAR

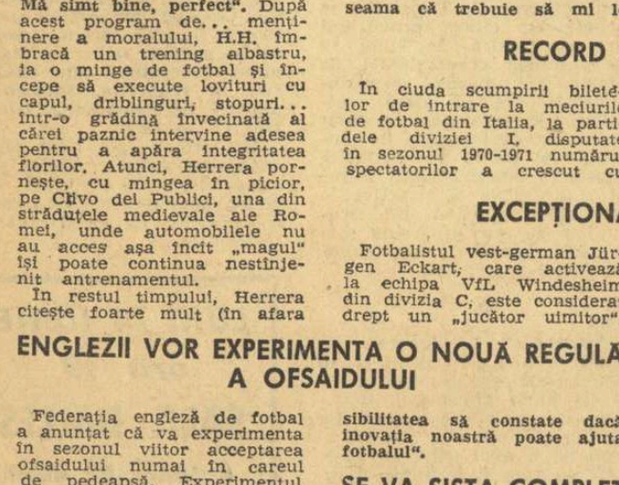

Portarul echipei naționale a Franței, Georges Carnus (St. Etienne), a primit recent două distincții valoroase: premiul Oscar din partea Federației franceze de fotbal și balonul de argint din partea revistei „Football Magazine". Ambele distincții i-au fost acordate pentru forma deosebită arătată în formația sa de club, St. Etienne și în reprezentativa Franței, cu prilejul meciului cu selecționata Ungariei.

ultimele știri ○ ultimele rezultate ○ ultimele știri

În preliminariile C.E. de fotbal

R.F.G. — ALBANIA 2—0

În grupa a VIII-a a preliminariilor campionatului european de fotbal, ieri, la Karlsruhe, s-a desfășurat întîlnirea dintre reprezentativele R. F. a Germaniei și Albaniei. Victoria a revenit gazdelor cu scorul de 2—0 (2—0).

În urma acestui rezultat, clasamentul grupei se prezintă astfel:

1. R. F. a Germaniei	4	3	1	0	7-1 7
2. Polonia	2	1	1	0	4-1 3
3. Turcia	3	1	1	1	3-5 3
4. Albania	5	0	1	4	2-9 1

Următorul meci: Polonia — Turcia (22 septembrie).

NOU RECORD EUROPEAN LA 5000 M

În cadrul jocurilor britanice de atletism care se desfășoară la Edinburg, atletul englez Dave Bedford a stabilit un nou record european în proba de 5 000 m cu timpul de 13:22,2.

RAPID — DINAMO 3—8, LA RUGBY

În avanpremiera etapei a XXI-a a diviziei A la rugby s-au întîlnit, ieri după amiază pe stadionul Giulești, echipele **Rapid** și **Dinamo.** A fost un meci care a durat 91 de minute (!), un meci în care arbitrul **A. Găgeatu a făcut** greșeli peste greșeli, culminînd cu amintita prelungire. Dinamoviștii au deschis scorul în min. 33 prin **Bucoș,** care a transformat o lovitură de pedeapsă. Superiori, în special la grămadă, rapidiștii au reușit să egaleze în min. 63 prin **Gall,** tot dintr-o lovitură de pedeapsă. În ultimul minut (regulamentar) **Bucoș** culcă balonul, iar **Nica** transformă și 8—3 (3—0) pentru Dinamo.

În turneul internațional de baschet

STEAUA — SELECȚIONATA ORAȘULUI LODZ 85—86

În cea de a doua zi a turneului internațional de baschet organizat de I.C.H.F., echipele Steaua și Selecționata orașului Lodz au furnizat o întîlnire atractivă, de bun nivel tehnic, în care învingătorii nu au putut fi cunoscuți decît în ultimele minute. A cîștigat cu 86—85 (46—36) echipa poloneză, care a dovedit din nou o uimitoare precizie în aruncările de la semidistanță și profitînd totodată și de unele slăbiciuni manifestate de adversari. Deși în pregătire pentru Turneul armatelor prietene (la care pleacă mîine), echipa Steaua a început jocul cu rezervele, permițînd polonezilor să conducă cu 14 puncte (min. 20). Revenirea puternică din final (min. 33: 70—70) nu a fost încununată de succes.

În cel de al doilea joc, Dinamo — I.C.H.F. 75—53 (34—27).

Redacția și administrația: București, str. Vasile Conta nr. 16; telefoane: centrală 11 10 05, secția corespondenți 11 51 09, interurban 72 și 286; telex: sportrom buc. 180, Tiparul „I. P. Informația", București 40368

PROLETARI DIN TOATE ȚĂRILE, UNIȚI-VĂ!

sportul

ZIAR AL CONSILIULUI NAȚIONAL PENTRU EDUCAȚIE FIZICĂ ȘI SPORT

ANUL XXVI — NR. 1290 (6724) 4 PAGINI 30 BANI Luni 14 iunie 1971

CUPA DAVIS: ROMÂNIA – IUGOSLAVIA 3-0

VICTORIE PRESTIGIOASĂ A TENISMENILOR NOȘTRI

EXCELENTUL CUPLU ILIE NĂSTASE—ION ȚIRIAC ABORDEAZĂ ACUM FINALA GRUPEI B A ZONEI EUROPENE

3—0! Cele trei puncte necesare calificării echipei României în finalele zonei europene au fost obținute ieri la amiază, după ceva mai mult de o oră de la reluarea partidei de dublu, întreruptă sîmbătă. Victorie ce nu mai stătea în cumpănă, așteptînd doar să fie înscrisă pe foile de arbitraj, ea certifica o superioritate care devenise evidentă în primele două zile ale întîlnirii.

Tenismenii iugoslavi părăsesc astfel învinși terenul și lasă unei echipe mai bune șansa de a continua cu succes cursa pentru Salatieră. Iată luată revanșa pentru neconcludenta înfrîngere de anul trecut de la Maribor. Iar proporțiile scorului risipesc orice dubiu asupra deciziei în meci.

Încă o victorie prestigioasă este trecută la activul reprezentativei de tenis a țării noastre și a acestui excelent cuplu de ași ai rachetei, maeștrii emeriți ai sportului **Ion Țiriac** și **Ilie Năstase**. Acest nou succes, strălucitor prin maniera în care a fost obținut, face să renască în inimile iubitorilor de sport din țara noastră speranța unei comportări la înălțimea celei de acum doi ani, cînd echipa română a disputat finala competiției supreme a tenisului.

Biletele emise pentru ziua a treia a meciului România — Iugoslavia rămîn valabile azi.

Abordăm acum finala grupei B, împotriva echipei R. F. a Germaniei, învingătoare în cealaltă semifinală. Întîlnirea ar urma să se desfășoare la București, peste o lună. Va fi un pas hotărîtor către întîlnirile zonale ale Cupei Davis, în care se întrec campionii continentelor. Să reamintim doar că echipa învingătoare în grupa noastră urmează să întîlnească campioana zonei asiatice, selecționata Indiei.

DUBLUL ROMAN ÎNVINGĂTOR

Continuarea dublului nu s-a mai situat la aceeași cotă de tensiune cu care ne obișnuiseră primele zile ale întrecerii. Ambele perechi de jucători, **Ion Țiriac-Ilie Năstase** și **Zeliko Franulovici-Bora Iovanovici**, păreau convinse de deznodămîntul luptei și nu urmăreau decît

C. COMARNISCHI
Radu VOIA

(Continuare în pag. a 4-a)

Cei doi inseparabili coechipieri, Ion Țiriac și Ilie Năstase în timpul partidei de dublu în care au înscris punctul victoriei
Foto: Theo MACARSCHI

VIZITA DELEGAȚIEI DE PARTID ȘI GUVERNAMENTALE ROMÂNE, CONDUSĂ DE TOVARĂȘUL NICOLAE CEAUȘESCU, ÎN R. P. D. COREEANĂ

Duminică, delegația de partid și guvernamentală română, condusă de tovarășul Nicolae Ceaușescu, și-a continuat vizita în orașul Hamhin.

Primele ore ale dimineții au fost rezervate unei croaziere pe Marea de Răsărit. Tovarășul Nicolae Ceaușescu, cu soția sa, Elena Ceaușescu, împreună cu tovarășul Kim Ir Sen și soția acestuia, Kim Săng E, au fost întîmpinați la bordul unei nave guvernamentale, în sunetele sirenelor, cu salutul tradițional marinăresc.

La sfîrșitul acestei scurte călătorii, nava guvernamentală acostează la unul din cheiurile portului, în apropierea uzinei de construcții mecanice „Riongsong".

Ca și în ziua precedentă a vizitei, oaspeții români sînt întîmpinați cu vibrantă căldură și prietenie de un mare număr de muncitori. Tovarășii Nicolae Ceaușescu și Kim Ir Sen, membrii delegației române și persoanele oficiale coreene care-i însoțesc sînt salutați, în numele colectivului de muncă, de Pan Il Biong, directorul întreprinderii.

Tovarășul Nicoale Ceaușescu apreciază rezultatele dobîndite aici în ceea ce privește autoutilarea.

La încheierea vizitei, în numele colectivului de muncitori, ingineri și tehnicieni, directorul uzinei oferă în dar tovarășului Nicolae Ceaușescu macheta unei prese de 6 000 de tone realizate aici. Conducătorul delegației române, felicită colectivul de la Riongsong pentru realizările obținute, le urează noi succese în activitatea lor.

★

Piața din centrul orașului oferă privirilor imaginea policromă a mulțimii. S-au adunat aici sute de mii de cetățeni ai Hamhînului, oameni de vîrste și profesiuni diferite pe care i-au reunit aceleași simțăminte de caldă și sinceră prietenie față de poporul român, de stimă și aleasă considerație față de conducătorii partidului și statului nostru în frunte cu tovarășul Nicolae Ceaușescu.

În fața tribunei oficiale se află portretele tovarășilor Nicolae Ceaușescu și Kim Ir Sen.

Participanții la miting întîmpină prin ovații și urale care nu contenesc pe tovarășul Nicolae Ceaușescu și soția sa, Elena Ceaușescu, pe tovarășul Kim Ir Sen și soția sa, Kim Săng E, precum și pe membrii delegației de partid și guvernamentale române.

Răsună solemn acordurile imnurilor de stat ale celor două țări.

Ia apoi cuvîntul tovarășul Hyon Mu Gwang, membru supleant al Comitetului Politic, secretar al Comitetului Central al P.M.C., secretar responsabil al Comitetului de Partid al provinciei Ham Nam.

Întîmpinat cu ovații și urale, ia apoi cuvîntul tovarășul Nicolae Ceaușescu.

În cursul serii, delegația română s-a înapoiat la Phenian.

Înaintea ultimelor două etape ale Diviziei A la fotbal

COMPORTĂRI ȘI REZULTATE CONTRADICTORII INTR-UN FINAL DE CAMPIONAT INCERT!

● „U" Craiova a împiedicat distanțarea dinamoviștilor printr-o spectaculoasă victorie la București ● Rapid n-a putut obține punctul mult visat la Pitești ● Nici în ceasul al 12-lea Progresul n-a reușit să micșoreze pericolul retrogradării ● U.T.A. și-a amintit la Constanța de zilele ei bune

REZULTATE TEHNICE

Dinamo	— Univ. Craiova	1—2	(1—2)
C.F.R. Cluj	— Steagul roșu	3—2	(2—0)
Petrolul	— Steaua	1—1	(1—1)
Farul	— U. T. A.	0—2	(0—2)
Progresul	— Jiul	0—0	
C.F.R. Timișoara	— „U" Cluj	2—1	(1—1)
F. C. Argeș	— Rapid	2—0	(1—0)
Sport Club Bacău	— Politehnica	2—0	(2—0)

CLASAMENTUL

1. DINAMO	28	13	8	7	43—25	34
2. Rapid	28	11	11	6	31—23	33
3. Univ. Craiova	28	12	7	9	25—26	31
4. U. T. A.	28	13	4	11	41—32	30
5. Steaua	28	10	10	8	40—31	30
6. Steagul roșu	28	12	6	10	26—25	30
7. Petrolul	28	10	10	8	32—32	30
8. Farul	28	11	8	9	38—39	30
9. Politehnica	28	12	4	12	44—38	28
10. „U" Cluj	28	10	8	10	33—29	28
11. F. C. Argeș	28	10	8	10	38—38	28
12. Jiul	28	11	4	13	25—29	26
13. Sport Club Bacău	28	11	4	13	33—40	26
14. C.F.R. Cluj	28	9	7	12	35—44	25
15. Progresul	28	7	8	13	27—35	22
16. C.F.R. Timișoara	28	7	3	18	20—45	17

ETAPA VIITOARE (20 iunie)

Univ. Craiova	— Progresul	(0—1)
Petrolul	— C.F.R. Timișoara	(0—1)
Rapid	— Sport Club Bacău	(0—1)
Steaua	— C.F.R. Cluj	(0—5)
Jiul	— Farul	(0—1)
„U" Cluj	— Dinamo	(1—2)
U.T.A.	— F. C. Argeș	(1—4)
Steagul roșu	— Politehnica	(1—0)

Ultima etapă (27 iunie)

Progresul	— „U" Cluj
Politehnica	— Jiul
Sport Club Bacău	— Univ. Craiova
Farul	— Rapid
F. C. Argeș	— Petrolul
Dinamo	— Steagul roșu
C.F.R. Cluj	— U.T.A.
C.F.R. Timișoara	— Steaua

Una din numeroasele lupte aeriene la poarta Jiului, rămasă fără rezultat
Foto: M. FELIX

GOLGETERII

14 GOLURI: Tătaru — 2 din 11 m (Steaua).
13 GOLURI: Frățilă (F. C. Argeș), Adam — 1 din 11 m („U" Cluj).
12 GOLURI: Moldoveanu (Politehnica), Dumitrache — 5 din 11 m (Dinamo).
11 GOLURI: Oblemenco — 1 din 11 m (Univ. Craiova).

ECHIPA ETAPEI

PAPUC (Univ. Craiova)
PIGULEA (F. C. Argeș) — GEORGEVICI (Jiul) — VLAD (F. C. Argeș) — N. IONESCU (Petrolul)
MĂRDĂRESCU (Politehnica) — DUȚAN (Sport Club Bacău)
ȘOO (C.F.R. Cluj) — DOMIDE (U.T.A.) — DOBRIN (F. C. Argeș) — REGEP (C.F.R. Tim.)

Etapă cu multe bombe, care propune cîteva concluzii triste. Cele două principale pretendente la titlu învinse, într-un moment cînd o victorie ar fi putut aduce oricăreia dintre ele titlul de campioană națională. E un semn care reconfirmă că Dinamo și Rapid sînt în criză. Înfrîngerea pe teren propriu a echipei din șoseaua Ștefan cel Mare e de-a dreptul stupefiantă și, corelată cu alte rezultate și cu atîtea alte evoluții realizate în această primăvară de formația compusă din atîtea vedete autentice, te face să te gîndești la cauze ce țin de antrenament, de tactică și de participarea jucătorilor. Fotbalul nostru continuă să fie lipsit măcar de o singură echipă puternică de club, fapt dovedit prin aceea că nici una nu se poate rupe și distanța de mediocritatea generală. Farul a cedat pe teren propriu și nu-i de mirare, fiindcă rezultatele din acest an ale echipei se datoresc mai ales priceperii unui cuplu de antrenori, ele depășind, probabil, capacitatea reală a jucătorilor.

Progresul și-a compromis ultimele șanse, cedînd Jiului cel mai mare punct, de care avea nevoie echipa lui Naidin, și se va întoarce împreună cu C.F.R. Timișoara acolo de unde a venit acum un an. Sport club Bacău a învins senin pe Politehnica Iași, cea fără de probleme și cu sufletul blînd și dulce ca soarele din dealul Copoului, iar C.F.R. Cluj și-a reînnoit contractul cu divizia A, depășind greu Steagul roșu.

În rest, rezultate previzibile sau oricum nesurprinzătoare, lipsite de urmări demne de comentat.

Campionatele europene de box

DUMITRESCU, ZILBERMAN ȘI GYORFFI AU OBȚINUT VICTORII CATEGORICE

În programul zilei: Pometcu, Vasile, Cuțov și Stump

MADRID, 13 (prin telefon)

Gala de sîmbătă seara s-a terminat în puterea nopții, la o oră pentru noi neobișnuită. În cursul acestei reuniuni am avut plăcerea de a vedea un Cuțov dezlănțuit, eliminînd pe unul dintre favoriții localî, precum am avut, din păcate, și neplăcerea de a consemna eliminarea prematură (și pentru noi cu totul neașteptată) a campionului european **Ion Alexe. Calistrat Cuțov,** deși a avut un partener dificil în spaniolul **Cristobal Rosado,** a abordat partida la nivelul titlului pe care îl deține și în primele două reprize a punctat mult și clar, obligîndu-l pe arbitrul italian Pica să-l numere pe Rosado la sfîrșitul reprizei secunde. Depășit clar în primele 6 minute de luptă, boxerul spaniol a încercat să răstoarne rezultatul partidei în favoarea sa, în ultima treime a meciului. Deși a fost surprins cu cîteva croșee, Cuțov a temperat ofensiva adversarului său, cu deplasări derutante și lovituri de întîmpinare. Spre sfîrșitul reprizei, arbitrul italian i-a dat un avertisment boxerului român, pe motive inexplicabile nouă, măsură care nu mai putea însă influența rezultatul final. În meciul viitor,

Aurel DUMITRESCU

Victor ZILBERMAN

Paul OCHIALBI
Petre HENȚ

(Continuare în pag. a 4-a)

TURNEUL INTERNAȚIONAL DE ȘAH

Partide interesante în runda de ieri

Se joacă tare în acest al 11-lea turneu internațional de șah de la București. Duminică, de pildă, am asistat la o rundă de-a dreptul dramatică, presărată de partidele conduse cu maximum de energie.

Eroul serii rămîne, indiscutabil, tînărul maestru internațional cubanez, **Garcia.** El a ținut să aducă aminte că vine din patria lui **Capablanca,** conducînd magistral întîlnirea sa cu italianul **Tatai. Garcia** a sacrificat dama în jocul de mijloc, a dezlănțuit un atac violent, a trimis în exil regele negru și l-a făcut mat, la mutarea 33-a, cînd suveranul advers se afla singur în mijlocul inamicilor.

Ciocâltea, liber în prima rundă, a început concursul ieri, învingîndu-l pe polonezul **Sydor** într-o partidă de prestigiu.

Maghiarul **Ribli** a sancționat prompt jocul puțin dezordonat (și foarte hazardat) al lui **Bukici,** obținînd o nouă victorie, care îl aduce în fruntea clasamentului turneului.

Debutantul **Mihai Ghinda,** revelația ultimului campionat național, și-a confirmat reputația de execelent strateg dominîndu-l cu negrele, pe **Vlastimil Jansa** (cotat după **Hort** al doilea jucător cehoslovac). **Ghinda** a strivit — pur și simplu — poziția adversarului său. Partida s-a întrerupt, dar **Jansa** nu are nimic mai bun de făcut decît să cedeze fără joc...

Remiză de mari maeștri (19 mutări) în partida **Bobotov — Gheorghiu** și una mai rapidă (16 mutări) în întîlnirea **Pavlov — Ghizdavu. Ungureanu** are un pion mai puțin în întrerupta cu **Hennings.** Liber a fost **Averbach.**

Astăzi, de la ora 9, se reiau întreruptele din prima rundă. După amiază, de la ora 16, runda a 3-a. **(V. CH.)**

Penultima etapă în divizia A de rugby

CONSTRUCTORUL A SMULS UN EGAL (6-6) LUI C.S.M. SIBIU...

ACELAȘI SCOR ÎN PARTIDA FARUL — GRIVIȚA ROȘIE!

● Într-un meci care o interesa în mod deosebit pentru evitarea retrogradării, echipa **Constructorul,** revelația returului campionatului diviziei A, n-a putut obține decît un egal în fața formației **C.S.M. Sibiu** (6—6). În pofida faptului că au jucat pe teren propriu, rugbyștii pregătiți de prof. **Mircea Horșia** au fost de nerecunoscut. Au intrat pe teren vădit timorați, lăsînd inexplicabil — inițiativa adversarilor. Linia de treisferturi nu a mai zburdat cu dezinvoltura-i cunoscută, în timp ce pachetul de înaintași, greoi, cu picioare parcă de lut, a fost de fiecare dată depășit și la jocul în margine, dar mai ales la cel din grămezi. Dacă pentru prima repriză, în care gazdele au avut vîntul în față, unele slăbiciuni au mai putut fi tolerate, în schimb, după pauză ne-am fi așteptat ca echipa gazdă să dea drumul la mingi, să le urmărească și evident să le fructifice. Ocaziile nu au lipsit, dar ce folos!? În aceste condiții, egalul de pe stadionul din șoseaua Olteniței nu trebuie să surprindă.

De partea cealaltă am văzut o echipă hotărîtă să încerce totul pentru un rezultat cît mai onorabil. Într-adevăr, C.S.M. Sibiu a fost echipa mai mobilă, întotdeauna prima la baloane. Ea a păstrat inițiativa cel puțin 60 de minute din meci. Și dacă echipa **prof. Boboc** ar fi beneficiat de un transformer de mese-

Tiberiu STAMA

(Continuare în pag. a 2-a)

Ieri, la Torino

Carol Corbu

a realizat 17,12 m la triplusalt, cea mai bună performanță mondială a anului!

(Citiți amănunte în pag. IV-a)

801

ATLETISM

Pe „Republicii" – la campionatele școlare

Record la înălțime fete (1,70 m) și multe alte rezultate promițătoare

În ziua a doua a finalelor școlare de atletism vremea s-a îndreptat. N-a mai plouat, în schimb vîntul și-a menținut, dacă nu chiar și-a intensificat tăria, ceea ce a influențat într-o apreciabilă măsură rezultatele tehnice.

În aceste condiții dificile este de apreciat performanța înregistrată de elevul **Al. Mitrofan** de la Liceul „Al. I. Cuza" din București, care a parcurs proba de 100 m în numai 10,5. Valoros, în ipostaza amintită, apare și rezultatul cu care s-a încheiat proba de 400 m fete, eleva **Liliana Leau** (Lic. ex. centr. de atl. C-lung. Muscel) parcurgînd, în numai 56,3. La înălțime **Roxana Vulescu** (Lic. 35 București) a sărit 1,70 m, nou record școlar (vechiul record, 1,69 m). Campioana a înregistrat, însă, anterior, la un concurs internațional desfășurat la Tbilisi, 1,74 m.

Una dintre cele mai pasionante probe a fost, desigur, ceea de înățime băieți. Favorit pornea deținătorul recordului republican școlar, **Mihai Negomireanu** din Arad. Concursul de pe „Republicii" l-a găsit însă într-o formă deosebită pe atletul **Marian Chira** din Ploiești, Liceul nr. 3, care a reușit un frumos 2,08. El nu a doborît recordul lui Negomireanu, ci doar l-a egalat... Un rezultat de peste 2 metri (2,05) a obținut și elevul **I. Kicid** de la Liceul nr. 9 din București.

Campionul școlar pe 1971 la 100 m, **Al. Mitrofan** s-a repetat și în proba de 200 m pe care a acoperit-o în 21,6 sec. În proba de 400 m băieți doi concurenți au fost înregistrați cu același timp, **Adrian Cristali și Eugen Răducu**: 50,2. Interesant este că ei aparțin de același liceu, cel de atletism din Cîmpulung Muscel...

Iată și campionii altor probe: **BĂIEȚI. Suliță**: V. Munteanu (Lic. 4 Gura Humorului) 62,56 m., **greutate**: Gh. Dumbravă (Lic. „Gh. Lazăr" Buc.) 14,34 m; **triplu**: M. Calimente (Arad) 14,54 m., **prăjină**: T. Popovici (Lic. energetic Sibiu) 4,00 m., **1 500 m**: Eug. Negară (Lic. 35 Buc.) 4:06.2. **FETE. 100 m**: Carmen Ene (Lic. 4 „Aurel Vlaicu" Buc.) 11,9., **disc**: Cristina Slașomeanu (Lic. 5 Buc.) 38,60 m., **1 500 m**: Dumitra Drăgan (Lic. de cinematografie Buc.) 4:43,1.

De notat că nu mai puțin de 14 elevi și eleve au reușit, cu prilejul finalelor de pe „Republicii", să realizeze baremurile pentru „Cercurile olimpice", gradele IV și V. Ce frumoase surprize, sub aspectul performanțelor, ne-ar fi rezervat, poate competiția, la acest ultim act al ei, dacă condițiile meteorologice nu ar fi fost atît de vitrege... Alte aspecte, în ziarul nostru de marți.

T. BRADEȚEANU

gimnastică

ECHIPA MASCULINĂ A ROMÂNIEI

ȘI-A CONFIRMAT SUPERIORITATEA ÎN FAȚA ECHIPEI ITALIEI

Inaugurate acum un an la Modena, întîlnirile bilaterale dintre echipele masculine de gimnastică ale României și Italiei au continuat în acest an la Cluj, creîndu-se astfel toate premisele ca ele să devină tradiționale și de o reală utilitate pentru vîrfurile gimnasticii din cele două țări.

Deocamdată superioritatea selecționatei române este evidentă și ea este reflectată atît de rezultatele înregistrate în cele două confruntări directe, cît și de precedentele performanțe ale celor două echipe consemnate în alte mari întreceri. Absența din formația oaspete a campionului european Giovanni Carminucci a diminuat și mai mult șansele italienilor, fapt ce a făcut ca, la Cluj, întrecerea să aibă un învingător scontat: selecționata României.

De comun acord, conducătorii echipelor au convenit să alinieze formații alcătuite din cîte șapte concurenți, spre a se crea posibilitatea ca toți gimnaștii prezenți la Cluj să evolueze în concurs, urmînd ca în clasament să conteze, bineînțeles, doar primele cinci rezultate. În ce privește componența echipelor, trebuie să menționăm că și în tabăra română a apărut o indisponibilitate de ultim moment: la antrenamentul de vineri, Dan Grecu s-a accidentat la glezna, în competiție intrînd — în această împrejurare — ambele rezerve: Nicolae Oprescu și Constantin Petrescu.

În imagine: Petre Mihaiuc la inele
Foto: Călin CREȚU — Cluj

Așa cum era de așteptat, oamenii de bază ai echipei române au fost Gheorghe Păunescu și Petre Mihaiuc, lideri autoritari ai tuturor probelor, gimnaștii care, pe bună dreptate, s-au bucurat de deplina apreciere a specialiștilor. Din păcate, ambii au înregistrat și cîte un „rateu" (Păunescu la inele, Mihaiuc la paralele), dimensiunea acestor insuccese [illegible]înd, în cele din urmă, pe învingător. Și unul și celălalt se află într-un sensibil progres față de finala campionatului național pe echipe, fapt ce ne dă speranțe într-o [illegible]tare meritorie și la apropiatele campionate balcanice de la Belgrad. O mult mai bună clasare ar fi putut obține Vasile Coșariu, dar a fost inegal atît între o probă și alta, cît și pe parcursul aceluiași exercițiu. Deși singurul din concurs care a executat (foarte bine de altfel) dublu salt la sol, el s-a deconcentrat prea repede, a „ieșit" din covor, fiind penalizat cu cîteva zecimi de punct. Achim și Gheorghiu s-au dovedit oameni utili echipei, însă pentru obținerea unor rezultate valoroase pe plan internațional ei trebuie, să-și îmbunătățească într-o mai mare măsură ținuta generală, corectitudinea mișcării în timpul execuțiilor.

Cu trei gimnaști promovați din echipa de tineret (Franco Donega, Mario Tomassi și Maurizio Milanetto), cu cîteva valori consacrate în competițiile europene de anvergură (Roberto Palotti și Maurizio Montesi), cărora li se va alătura, în viitoarele confruntări Giovanni Carminucci, selecționata Italiei avînd, în plus, o ținută de concurs bună și un aparat forte (paralelele) poate constitui un adversar incomod pentru orice reprezentativă europeană de valoare medie.

Păcat că întîlnirea dintre gimnaștii români și italieni nu a beneficiat și de o ambianță pe măsura eforturilor concurenților deoarece foarte puțini clujeni au răspuns invitației de a viziona o întrecere sportivă de bună factură tehnică și spectaculară.

Constantin MACOVEI

FOTBAL B

A.S.A. Tg. Mureș și Crișul Oradea au promovat în divizia A

SERIA I

Metrom — Sportul studențesc 1—0 (1—0)
Ș.N. Oltenița—Portul Const. 2—1 (2—0)
Știința Bacău — F. C. Galați 1—2 (0—0)
Dunărea — Metalul Tirg. 2—0 (1—0)
Metalul Buc.—Progresul Br. 2—0 (1—0)
A. S. A. — Poiana Cîmpina 2—0 (0—0)
Poli. Galați—Facăra Moreni 2—0 (0—0)
Ceahlăul — C.F.R. Pașcani 0—1 (0—0)

Corespondenți: **C. Gruia, M. Voicu, Fl. Ene, P. Burcin, D. Negrea, I. Păuș, Gh. Arsene și C. N[illegible]ățeanu.**

SERIA A II-a

Crișul Orad. — C.S.M. Sibiu 2—0 (2—0)
C.F.R. Arad — Minerul B.M. 1—0 (1—0)
Electroputere—Vagonul Arad 3—1 (2—0)
Gloria Bistr.—Olimpia Orad. 1—1 (1—0)
Olimpia S.M.—Metalurgistul 6—0 (2—0)
Gaz metan — U.M.T. 0—0
Poli. Timișoara — Corvinul 4—1 (2—0)
C.S.M. Reșița—Minerul Anina 2—0 (2—0)

(Corespondenți: **I. Ghișa, Gh. Niculăiță, T. Costin, I. Toma, A. Verba, Z. Rîșnoveanu, I. Stan și I. Plăvițu**).

CLASAMENTUL SERIA I

1. A.S.A.	29	18	6	5	65-25	42
2. Sp. st.	29	17	5	7	41-27	39
3. Progr.	29	14	5	10	32-25	33
4. F.C. Gl.	29	14	4	11	36-32	32
5. Met. Tg.	29	15	2	12	32-38	32
6. Dunărea	29	13	5	11	28-30	31
7. Met. B.	29	11	8	10	32-21	30
8. Ceahlăul	29	12	5	12	30-34	29
9. C.F.R.	29	11	6	12	38-38	28
10. Portul	29	11	6	12	22-28	28
11. S.N.O.	29	11	6	12	27-34	28
12. Metrom	29	9	9	11	23-29	27
13. Știința	29	9	7	13	34-33	25
14. Poiana	29	10	5	14	34-34	25
15. Poli.	29	11	3	15	31-33	25
16. Flacăra	29	1	8	20	19-63	10

ULTIMA ETAPĂ (20 iunie):

Metalul Tîrgoviște — S.N.O., Poiana — Metrom, Flacăra — Metalul București, Progresul — Politehnica, Portul — Ceahlăul, F. C. Galați — Dunărea, C.F.R. — Știința, Sportul studențesc — A.S.A.

CLASAMENTUL SERIA A II-A

1. CRIȘUL	29	18	8	3	45-19	44
2. Poli.	29	16	9	4	47-21	41
3. CSM Sb.	29	14	4	11	48-37	32
4. Corvinul	29	13	6	10	39-30	32
5. Ol S.M.	29	13	4	12	34-26	30
6. Min. An.	29	13	3	13	30-32	29
7. Metalurg	29	10	8	11	28-40	28
8. Ol. Ord.	29	11	5	13	32-33	27
9. Gloria	29	10	7	12	28-36	27
10. CFR Ar.	29	11	5	13	23-34	27
11. Gaz m.	29	10	7	12	28-40	27
12. Electr. Cv	29	8	10	11	27-40	26
13. Min BM	29	11	3	15	39-35	25
14. C.S.M. Rș	29	10	5	14	35-36	25
15. U.M.T.	29	6	10	13	24-32	22
16. Vagonul	29	8	6	15	22-38	22

ULTIMA ETAPĂ (20 iunie):

U.M.T. — Olimpia Satu Mare, C.S.M. Sibiu — Politehnica, Metalurgistul — Gloria, Corvinul — C.F.R., Minerul Baia Mare — Electroputere, Minerul Anina — Crișul, Vagonul — C.S.M. Reșița, Olimpia Oradea — Gaz metan.

NATAȚIE

ANTRENORII ȘI PĂRINȚII

ÎN POSTURA DE CRONOMETRORI!

Am scris în nenumărate rînduri despre penuria de concursuri sau despre lipsurile organizatorice ale competițiilor organizate mai ales în Capitală, ambele probleme vădind, în egală măsură, slabul interes manifestat față de activitatea înotătorilor. Toate criticile și reproșurile adresate aproape în fiecare sezon par însă a fi tratate cu o inadmisibilă ușurință de cei în cauză (a se citi comisia de specialitate de pe lîngă Consiliul municipiului București pentru educație fizică și sport). Și cel mai bun exemplu ni l-a oferit reuniunea de ieri dimineață de la Dinamo a tinerilor înotători din Capitală pentru întrecerile fazei orășenești din cadrul campionatelor naționale.

Întrecînd de această dată orice record în materie, organizatorii (n-am reușit să întîlnim nici măcar un singur activist sau vreun metodist al consiliului în jurul bazinului)... au uitat pur și simplu să mobilizeze corpul de arbitri necesar desfășurării concursului. Totuși, după îndelungi căutări s-au găsit cîțiva antrenori și părinți ai copiilor, din tribună, care au primit sarcina de a oficia în postura de cronometrori. Așa că, orice comentariu în plus asupra celor petrecute ieri la Dinamo ni se pare de prisos.

Cîștigătorii întrecerilor: **Copii categ. A**: A. Horvat 1:12,3 — 100 m spate și 2:24,3 — 200 m liber; Dana Pop 1:17,0 — 100 m spate; A. Ursu 2:48,5 — 200 m delfin; Eugenia Cristescu 2.59,5 — 200 m delfin și 2.29,3 — 200 m liber (r.p.); Ș. Cernat 1.23,3 — 100 m bras; Adelina Hideș 1:27,9 — 100 m bras; **categ. B**: I. Svetz 1:16.7 — 100 m spate și 2:29,4 — 200 m liber; Minola - Vasiliade 1:27,8 — 100 m spate și 2:53,7 — 200 m liber; M. Oncescu 1:30,9 — 100 m bras; Ioana Adrian 1:31,7 — 100 m bras.

lupte

Finalele de seniori la „greco-romane"

DOAR TREI CAMPIONI ȘI-AU PĂSTRAT TITLURILE!

TIMIȘOARA, 13 (prin telefon, de la trimisul nostru). Campionatele republicane de lupte greco-romane ale seniorilor au luat sfîrșit duminică după trei zile de aprige întreceri. Înainte de a relata cîteva amănunte de la confruntările decisive din cadrul celor 10 categorii trebuie să menționăm că din cei 8 campioni de anul trecut prezenți la finale, doar trei și-au păstrat titlurile: I. Baciu, S. Popescu și N. Martinescu.

La 48 kg favorit era I. Gibu (Din. Buc.) deoarece fostul campion al categoriei, Gheorghe Berceanu (Steaua) a „urcat" la 52 kg. Cu toate acestea, Gibu a fost ridiculizat în semifinale de către luptătorul craiovean I. Stoica. În continuare, Stoica a dispus și de ceilalți concurenți, îmbrăcînd astfel tricoul de campion. Cu adevărat dramatică a fost lupta pentru întîietate la 52 kg. Campionul mondial Gh. Berceanu nu a putut că se impună în fața colegului său de club Gh. Stoiciu, amîndoi fiind descalificați pentru luptă pasivă. Poate că arbitrii s-au grăbit dictînd un astfel de verdict. Dar decizia a rămas definitivă și Berceanu s-a văzut nevoit să iasă din cursa pentru un loc pe podium. Stoiciu deși a fost împovărat cu 4 puncte de penalizare de pe urma acestei descalificări a găsit resurse pentru a reveni și, întrecîndu-l prin tuș pe V. Rădulescu (Progr. Buc.) și la puncte (8—0) pe M. Preda (C. Lung Muscel), și-a adjudecat titlul. Primul dintre campionii de anul trecut care a reeditat succesul a fost I. Baciu la 57 kg. Dar, pînă a obține primul loc, Baciu a trebuit să facă față unor replici viguroase din partea tinerilor N. Iliuță (Galați), M. Dumitru (Bacău), fostul campion al cat. 52 kg, și al lui M. Botilă (Pitești), campion european de juniori. Deosebit de echilibrate au fost confruntările la 62 kg, campionul fiind cunoscut abia după consumarea ultimului meci. În cele din urmă C. Ionescu (Din. Buc.) a devenit, pentru prima oară, campion. La 68 kg Simion Popescu și-a impus superioritatea, devenind astfel campion pentru a opta oară. I. Gabor (Steaua) la 74 kg a fost deposedat de titlu de către I. Enache (Din. Buc.) într-un meci foarte disputat. O surprinzătoare victorie a repurtat tînărul L. Eizic (Rădăuți) care, trecînd spectaculos de I. Țăranu (Din. Buc.) și-a croit drum spre prima treaptă a podiumului la cat. 82 kg învingînd în finală prin tuș, în min. 9, pe M. Vlad (Din. Buc.). La următoarele două categorii, 90 și 100 kg, favoriții au repurtat victorii scontate: N. Neguț (Steaua) și, respectiv, N. Martinescu. Martinescu îmbracă astfel pentru a 11-a oară tricoul de campion! În sfîrșit, la „grea" tînărul V. Dolipschi (Din Buc.) și-a înscris în palmares o performanță de seamă într-o competiție de amploare, la capătul unor meciuri îndrăznețe.

Iată primii trei clasați:

Cat. 48 kg: 1. ION STOICA (Electroputere Craiova), 2. M. Tofan (Progresul București), 3. Al. Neagu (Sc. sp. Constanța); **52 kg: 1. GHEORGHE STOICIU (Steaua)**, 2. M. Preda (C. S. Cîmpulung Muscel) 3. V. Rădulescu (Progresul Buc.); **57 kg: 1. ION BACIU (Steaua)** 2. M. Dumitru (A.S.A. Bacău) 3. N. Olaru (C.S. Pitești); **62 kg: 1. CORNEL IONESCU (Dinamo Buc.)**, 2. C. Vîrtosu (Dinamo Buc.), 3. M. Baciu (Steaua); **68 kg: 1. SIMION POPESCU (Steaua)**, 2. E. Hupcă (Metalul Buc.), 3. A Toth (Steagul roșu Brașov); **74 kg: 1. ION ENACHE (Dinamo Buc.)**, 2. I. Gabor (Steaua), 3. D. Bacalu (Pescărușul Tulcea); **82 kg: 1. LEIZER EIZIC (IPROFIL Rădăuți)**, 2. M. Vlad (Dinamo Buc.), 3. I. Țăranu (Dinamo Buc.); **90 kg: 1. NICOLAE NEGUȚ (Steaua)**, 2 P. Stroe (Steaua), 3. Al. Frujină (C. S. Pitești); **100 kg: 1. NICOLAE MARTINESCU (Dinamo Buc.)**, 2. A. Bucov, 3. C. Bordeianu (C.F.R. Timișoara); **+100 kg: 1. VICTOR DOLIPSCHI (Dinamo Buc.)**, 2. N. Pavel (Steaua), 3. R. Codreanu (Vagonul Arad).

Clasament pe municipii și județe: 1. BUCUREȘTI 58 p, 2. Argeș 25 p, 3. Dolj 8 p, 4. Tulcea 7 p, 5. Bihor 7 p, 6. Constanța 5,33 p.

Costin CHIRIAC

BASCHET

DINAMO A CÎȘTIGAT ȘI „CUPA I.C.H.F."

Disputat timp de trei zile în sala Floreasca, turneul internațional de baschet masculin dotat cu **„Cupa I.C.H.F."** a revenit echipei **Dinamo București** care cucerește, astfel, a treia competiție organizată în acest an în țara noastră (campionatul național, „Cupa Semicentenarului" și „Cupa I.C.H.F."). Este un succes frumos și cu atît mai meritoriu cu cît a fost obținut în absența celor mai buni doi jucători, **Mihai Albu și Radu Diaconescu**.

Cîștigătoarea trofeului a fost decisă de abia în ultima zi, adică ieri dimineață, cînd dinamoviștii au întîlnit formația poloneză S.K. Lodz care întrecuse, în seara precedentă, pe Steaua la diferență de un punct. Partida Dinamo — S.K. Lodz a început într-o notă de ușoară superioritate a sportivilor români. Aceștia, printr-o apărare energică, au micșorat precizia aruncărilor de la semidistanță pentru care oaspeții dovediseră o adevărată predilecție în partidele anterioare. Cum însă, baschetbaliștii polonezi se țineau, totuși, „scai", **prof. Dan Niculescu** a indicat „elevilor" săi aplicarea presingului. Măsura s-a dovedit salutară, deoarece în numai șase minute diferența a crescut vertiginos: 18—14 în min. 9, 32—16 în min. 13, 39 — 17 în min. 15. Meciul era jucat. În repriza secundă, S.K. Lodz a mai avut o revenire, a refăcut din handicap (64—51 în min. 29), dar finalul i-a găsit pe bucureșteni dezlănțuiți, surprinzîndu-și adversarii prin intercepții și contraatacuri. Scorul de 95—64 (49—28) ilustrează fidel diferența de valoare datorată atît plusului de tehnicitate al unor jucători mai experimentați (**Dragomirescu**, în vervă deosebită, **Cernea**, subtil și eficace, **Chivulescu**, bun apărător), cît și comportării remarcabile a unor tineri (**Bradu, și Zisu**) care bat de multă vreme la porțile afirmării.

Punctele au fost înscrise de: **Cernea 27, Dragomirescu 23, Chivulescu 12, Săuca 11, Bradu 8, Haneș 6, Zisu 4, Vizner 4** pentru Dinamo, respectiv **Machon 24, Kubicki 9, Kurkul 9, Zarzicki 8, Pioszyk 4, Zasina 4, Markowski 2, Kantorski 2, Cynkier 2.** Au arbitrat bine **G. Chiraleu și N. Iliescu.**

Deoarece **Steaua** a plecat în cursul dimineții de ieri la Budapesta, pentru a lua parte la Turneul armatelor prietene, **I.C.H.F** a întîlnit în locul acestei echipe pe divizionara B **Academia Militară.** Net superiori sub toate aspectele, baschetbaliștii de la I.C.H.F. (pregătiți de antrenorul Mihai Ionescu) și-au surclasat adversarii, înregistrînd scorul de 103—76 (53—35). I.C.H.F. s-a clasat numai pe locul al treilea, dar are meritul de a fi organizat un turneu internațional, lucru cu care, din păcate, puține cluburi se pot lăuda, deși nimeni nu se îndoiește de utilitatea acestor întreceri.

D. STANCULESCU

RUGBY

(Urmare din pag. 1)

rie, nu încape nici o îndoială că ea ar fi putut obține chiar o victorie la scor. Sibienii au ratat nu mai puțin de 5 lovituri de pedeapsă și două „drop"-uri...

Scorul l-a deschis Constructorul (min. 16) prin **Nedelcu**, autorul unui drop. Dar după numai două minute **Munteanu** va egala, printr-o lovitură de pedeapsă transformată de la 10 metri pe linia mediană a buturilor. Constructorul va lua din nou conducerea, tot prin transformarea unei lovituri de pedeapsă executată impecabil de **Meiu** (min. 44).

PENULTIMA ETAPĂ ÎN DIVIZIA A

Dar, în replică, C.S.M. Sibiu va restabili egalitatea, prin **Morariu**, autorul unei lovituri de pedeapsă șutată de la centrul terenului! În ultimele minute Constructorul va forța victoria, dar va rata două lovituri de pedeapsă prin Meiu, din poziții favorabile. Arbitrajul lui **P. d'Ecclessis**, autoritar, dar inegal în aprecierea jocului la ofsaid.

REZULTATE TEHNICE: Constructorul — C.S.M. Sibiu 6—6 (3—3), Steaua — Știința Petroșani 11—6 (11—3), Farul Constanța — Grivița Roșie 6—6 (3—0), Rulmentul Bîrlad — U Timișoara 9—8 (6—3), Agronomia Cluj — Politehnica Iași 9—8.

★

● **Steaua**, mai ambițioasă și cu un joc mai organizat, a obținut o victorie meritată în partida cu **Știința Petroșani** (11—6). De notat că, în ciuda vîntului, ambele echipe au jucat deschis. Realizatorii: tiv, Dumitru (3). Au condus I. Crețu și S. Mileti (Petroșani). **P. ARCAN, coresp.**

Braga — încercare transformată de **Durbac, Giugiuc** — drop și **Durbac** — lov. ped., respectiv **Bărgăunaș** — drop și **Iacob** — lov. ped. Bun arbitrajul lui **Th. Witing.**

D. NEGREA, corespondent

● La Constanța **Farul** a scos un rezultat egal (6—6) în partida cu **Grivița Roșie.** Au concretizat **Cristea** și **Caragea**, prin încercări, în timp ce echipa oaspete a înscris prin **Tibuleac** (drop) și **Simion** (lov. ped.). Foarte bun arbitrajul lui **Al. Lemneanu**-București.

P. ENACHE, corespondent

● La Bîrlad **Rulmentul** a obținut cu dificultate un rezultat favorabil în partida cu **Universitatea Timișoara** (9—8). Gazdele aveau avantaj la un moment dat, cu 6—0 (Ciorîci — o încercare și o lov. ped.), dar cu 10 minute înainte de sfîrșit oaspeții conduceau cu... 8—6 (**Duță** — lov. ped. și **Szasz** — o încercare transformată de **Duță**). Gazdele vor întoarce rezultatul prin încercarea realizată de **Maftei.** A condus bine, **Fl. Tudorache**-București.

S. ELIADE, corespondent

handbal

MUREȘUL A ÎNVINS PE I.E.F.S. LA BUCUREȘTI!

Ieri s-au disputat jocurile din cadrul penultimei etape a campionatului feminin de handbal, divizia A.

I.E.F.S. — MUREȘUL TG. MUREȘ 11—17 (5—9). Rezultatul deși surprinzător, își are totuși explicațiile lui. În ultimul timp, studentele se află evident în formă slabă, în timp ce echipa din Tg. Mureș — intrată „în viteză" de teama retrogradării — își dispută cu mare ardoare toate jocurile. Partida a început cel puțin curios — atît pentru mureșence, cît mai ales pentru public — I.E.F.S.-ul intrînd în teren cu... rezervele !? Colegele Rozaliei Șoș n-au ezitat însă, așa că tabela de marcaj consemnează în min. 9 scorul de 4—0 în favoarea lor, iar în min. 16: 8—2!! Din acest moment la studente intră „artileria grea" (Băicoianu, Bunea și Nicușor), lucru care se și vede, handicapul fiind redus. După pauză însă, apatia și chiar indiferența cuprinde din nou jucătoarele echipei gazdă, în vreme ce oaspetele își permit luxul de a înscrie, absolut toate, cîte cel puțin un gol!! Victoria obținută de ele este, de altfel, pe deplin meritată. Principalele realizatoare: **Șoș** (8) — Mureșul, respectiv **Băicoianu** (4). Au arbitrat **P. Șenchea** și **P. Cobilici** (Ploiești).

Horia ALEXANDRESCU

Aspect de la meciul IEFS — Mureșul Tg Mureș. Băicoianu *(IEFS) aruncă spre poartă, dar șutul ei se va opri în blocajul Rozaliei Șoș*

Foto: V. BAGEAC

UNIVERSITATEA TIMIȘOARA — CONFECȚIA 18—6 (6—4). O dată cu reintrarea Terezei Popa, trio-ul timișorean Neghină — Metzenrath — Popa a fost din nou refăcut, iar studentele și-au dominat copios adversarele, care n-au reușit de altfel să reziste decît o repriză. O mențiune pentru portarul cîștigătoarelor, Simo, în formă excelentă. Principalele realizatoare: Neghină (7), Metzenrath (5) — „U", respectiv, **Dumitru** (3). Au condus **I. Crețu** și **S. Mileti** (Petroșani). **P. ARCAN, coresp.**

CONSTRUCTORUL TIMIȘOARA — TEXTILA BUHUȘI 12—16 (2—9). Textilistele au avut în permanență inițiativa, obținînd o victorie comodă în fața unei adversare consolate cu retrogradarea. Cele mai multe puncte au marcat: **Ștef** (4) — pentru gazde și **Agoroaie** (6) pentru oaspete. Au condus craiovenii **Vl. Cojocaru** și **I. Mihăilescu. C. CREȚU, coresp.**

C.S.M. SIBIU — UNIVERSITATEA BUCUREȘTI 7—19 (4—11). Fără cele mai bune jucătoare (Trandafir și Brezaie — accidentate), sibiencele au dat o replică palidă liderului, care a cîștigat fără probleme. Cele mai eficiente jucătoare: **Arghir** (7) — „U", respectiv **Crăciun** (2). Au condus **R. Iamandi** și **I. Dumitrescu** (Buzău). **I. IONESCU, coresp.**

RULMENTUL BRAȘOV — VOINȚA ODORHEI 14—12 (9—3). Rulmentul a condus cu 4—0 și 8—0 (min. 21), dar în repriza secundă jocul s-a echilibrat datorită unei spectaculoase reveniri a oaspetelor. Principalele realizatoare: **Oancea** (6) — Rulmentul, respectiv **Mikloș** (4). **C. GRUIA, coresp.**

POPICE

PENULTIMA ETAPĂ A CAMPIONATULUI

În penultima etapă a campionatului diviziei A — femei și bărbați — s-au înregistrat următoarele rezultate:

FEMININ

Rapid București — Hidromecanica Brașov 2451—2377 pd. Rapidistele au obținut o nouă și frumoasă victorie, realizînd în cinci din cele șase schimburi rezultate de peste 400 pd. De la brașovence, doar Mariana Antuș a dat satisfacție deplină, doborînd 428 de popice. Cele mai precise jucătoare de la Rapid au fost Alexandrina Navon — 419 pd și Florica Lăpușan — 418 pd.

D. NEGREA, coresp.

Dermagant Tg. Mureș — Voința Tg. Mureș 2322—2206 pd. Jucătoarele de la Voința, aflate pe locul I în clasament, neobișnuite cu pistele de la arena Dermagant au pierdut la un scor sever. S-au evidențiat: Ildico Saset — 415, Magdalena Fancsali — 400, de la Dermagant, respectiv, Erica Szasz — 395 pd.

I. PĂUȘ, coresp.

Voința Cluj — Voința București 2464—2335 pd. Ambele echipe au jucat bine, obținînd rezultate mari. Cele mai precise jucătoare ale reuniunii au fost: Elisabeta Racz — 445 pd, Ileana Gyarfas — 444 pd (C) și, respectiv, Constanța Marincea — 397 pd.

E. FEHERVARI, coresp.

Cetatea Giurgiu — Voința Constanța 2531—2395 pd. C.S.M. Reșița — U.T. Arad 2465—2248 pd.

MASCULIN

Petrolul Ploiești — Flacăra Cîmpina 4978—4989 pd. Surpriza etapei! Înfrîngerea, pe arenă proprie, a echipei campioane se datorește numărului prea mare de bile goale — 41, față de cele 29 cîte au ratat sportivii de la Flacăra. Cei mai buni: V. Ivan — 876 pd, T. Nițulescu — 866 pd, de la Petrolul, Slai — 858 pd și C. Dumitru — 837 pd, de la cîmpineni.

Fl. ALBU, coresp.

Gloria București — Olimpia Reșița 4796—4729 pd. Bucureștenii au obținut victoria la capătul unui meci de slab nivel tehnic. De semnalat că din cei 12 jucători doar patru au realizat cifre de peste 800 pd, adică, Gh. Popa (874), Gh. Dumitrescu (852), D. Iozu (814), de la gazde, respectiv, Al. Cadar (808).

N. DUMITRU, coresp.

Voința Tg. Mureș — Rafinăria Teleajen Ploiești 5625—5344 pd. Mureșenii, care vizează titlul de campioni, au întrecut orice așteptări realizînd în acest meci cifre astronomice. Media de jucător a fost 937,5 pd, iar doi popicari au trecut de 1000 pd! Cele mai multe popice le-au doborît Al. Seres — 1002 (cu 2 bile în gol), L. Martina — 1001 (2 în gol), Șt. Eordogh — 996 (2 în gol) de la Voința, iar de la ploieșteni T. Serțea — 937 (1 în gol).

P. ION, coresp.

Gaz metan Mediaș — C.F.R. Timișoara 5102—5009 pd. În ultima partidă a campionatului (Gaz metan nu joacă etapa viitoare, adversara ei — Petrolistul Cîmpina — fiind exclusă din competiție) medieșenii au obținut o frumoasă și prețioasă victorie în fața formației lui Micoroiu, care a fost omul nr. 1 al reuniunii cu 944 pd. De la gazde s-au remarcat Egriș — 908 pd și Biciușcă — 894 pd.

Z. RÎȘNOVEANU, coresp.

C.S.M. Reșița — Rapid București 5074—5176 pd.

schi

GH. VULPE a cîștigat slalomul de pe Valea Albă

Ieri dimineață s-a disputat pe „podul" de zăpadă de pe Valea Albă (care, spre bucuria schiorilor, se păstrează mai în fiecare an pînă tîrziu în vară) un concurs de slalom special. Dacă numărul concurenților nu a fost prea mare, cei prezenți la start au arătat o formă foarte bună, concursul dovedindu-se deosebit de util mai ales pentru membrii lotului național. La succesul întrecerii a contribuit și timpul închis care a menținut zăpada înghețată sporind dificultatea celor două manșe disputate.

În prima manșă cel mai bun timp (31 sec.) l-a realizat Gh. Vulpe, urmat doar la 7 zecimi de Dan Cristea. V. Brenci și C. Văideanu, care vizau și ei primele locuri, au căzut în această manșă în care s-a remarcat juniorul Marian Burchi realizatorul celui de al patrulea timp. În a doua manșă Dan Cristea reușește să-și ia revanșa și realizează cel mai bun timp, urmat la o zecime de Virgil Brenci. Gheorghe Vulpe nu pierde însă decît două zecimi și își asigură astfel victoria finală în cursa al cărui clasament arată astfel: **1. Gh. Vulpe (Dinamo) 31,0 + 31,2 = 62,2, 2. Dan Cristea (Dinamo) 31,7 + 31,0 = 62,7, 3. Paul Ivănescu (Dinamo) 36,5 + 34,2 = 70,7.**

În cursul acestei săptămîni se va schia în continuare pe Valea Albă juniorii profitînd de vacanța școlară în care au intrat. Duminică schiorii fruntași și cei mai buni juniori se vor întîlni la startul unui nou concurs de slalom special.

FOTBAL A

SCHIMBĂTORUL DE VITEZĂ

Așadar, anomaliile se țin lanț.

Liderul a adunat cu chiu cu vai 34 de puncte, din 56 posibile!

Vice-liderul, un veritabil Hagi Tudose, a strîns și el 33 de puncte din 31 de goluri.

Farul, una din primele echipe ale campionatului, are un golaveraj negativ, cu două etape înainte de final.

Petrolul, care a „remizat" mai mult decît Petrosian și Reicher la un loc, nu... izbutește să retrogradeze din piuțonul fruntaș.

„U" Craiova și U.T.A. pierd campionatul, numai pentru că s-au lăsat convinse de ideea publicitară precum că în față se află două super-echipe.

Jiul, condamnată de multă vreme, datorită lipsei de rezonanță a numelor sale, ține în șah, fără prea multe dificultăți, cel mai talentat Progresul din ultimii 10 ani.

În sfîrșit, C.F.R. Timișoara, singura echipă care n-a beneficiat de acumulările turneelor cu palmieri, speră să adune 13—14 puncte în retur, adică norma multor echipe „mari".

Seria „gagurilor" ar putea fi continuată. În fond, nu te întîlnești zilnic cu situații în care campioana eficacității („Poli") se află în a doua jumătate a clasamentului, sau în care Dumitrache marchează 0,25 goluri (din acțiune) pe duminică, în timp ce Frățilă înscrie de două ori mai mult.

...Ce-as vrea să spun, în esență?

As vrea să spun că, uneori, lumea fotbalului se lansează în dezbateri prea ample în jurul filozofiei lui, aruncînd în arenă termeni de cele mai multe ori la modă, ca de pildă extremă falsă, beton fluid sau solid, zonă, „om la om", vîrf retras, vîrf avansat, vîrf semiavansat, vîrf semiretras, uitînd parcă faptul că bunul nostru campionat se mișcă mai lent decît un drumeț însetat, că echipele mari luptă cu mijloacele echipelor mici și că jucătorii mari nu izbutesc să treacă de cei mici.

E greu să reprosezi fotbaliștilor noștri intenția de a se menaja la efort. Sînt convins că Ajax nu aleargă — **per total** — mai mult decît Dinamo sau „U" Craiova de-a lungul a 90 de minute. Există însă o mare diferență între ruperile de ritm ale echipelor mari și monotonia de tempo a celor mai multe dintre echipele noastre.

Arta de a rupe ritmul este, în fond, treapta superioară a pregătirii fizice. Angrenarea într-un tempo uniform este mai curînd o probă de oboseală.

Rămîn, cu permisiunea dv, la părerea că principalul handicap al fotbalului nostru este inexistența unei pregătiri fizice rafinate, care să-i înzestreze pe fotbaliștii noștri cu schimbătoare de viteză ca acelea de care dispune Cruyff.

Poate că n-ar fi de prisos o discuție gravă pe această temă.

Ioan CHIRILĂ

19 goluri înscrise în etapa a XXVIII-a

DINAMO	1 (1)
UNIV. CRAIOVA	2 2

...Și liderul a îngenunchеat în propria-i arenă

Stadion Dinamo; **teren** foarte bun; **timp** excelent; **spectatori** circa 16 000. **Au înscris BĂLAN** (min. 12), **OBLEMENCO** (min. 25) și **DUMITRACHE** (min. 27, din 11 m). **Raport de șuturi la poartă**: 27—19 (pe spațiul porții 11—8). **Raport de cornere** 19—1 (!).

DINAMO: Constantinescu 4 — Cheran 6, Stoenescu 7, Sandu Gabriel 5, Deleanu 6, Dinu 7, Radu Nunweiller 5, Sălceanu 5, Doru Popescu 5 (min. 60 Haidu 6), Dumitrache 6, Lucescu 7.

UNIVERSITATEA: Papuc 9 — Niculescu 8, Mincă 6, Deselnicu 8, Bițlan 8, Strîmbeanu 7, Ivan 6, Nița 6, (min. 76 Martinovici), Boșoteanu 6, Oblemenco 7, Țarălungă 6 (min. 73 Bălan).

A arbitrat EM. VLAICULESCU ★★★★ **ajutat la tușă de M. Marinciu și M. Moraru** (toți din Ploiești)

Trofeul Petschovschi: 8.

La tineret-rezerve: Dinamo — Universitatea Craiova 0—0.

Venise multă lume la arena din șos. Ștefan cel Mare, dar mai toți spectatorii veniseră să aplaude victoria liderului. Mai toți se gîndeau chiar la scorul etapei, și nimeni n-ar fi crezut că oltenii, atît de străini în ultima vreme de izbîndă, pregătesc surpriza zilei. N-a crezut, se vede, așa ceva, nici liderul, căci a început jocul calm, poate chiar indiferent la primele minute, atunci cînd studenții din Bănie au întors prejudecățile pe dos, și după ce au ratat o dată în min. 5 prin Oblemenco, au înscris repede două goluri, pentru a spulbera orice îndoială asupra intențiilor cu care au venit. Și Dinamo a început să-și dea seama că va avea o zi grea în fața ambițioșilor băieți ai lui Coidum.

E drept, golurile sînt în primul rînd meritul studenților, dar tot atît de adevărat este că ele pot intra și în „testamentul" portarului Constantinescu, artizan „cuminte" și fără scuze la ambele suturi. Primul îl „executase" fundașul Bițlan cu un șut oarecare de la 25 de metri; iar imediat a venit și Oblemenco să-l sperie cu „ghiuleaua" care a nimerit bara, pentru ca șutul său expediat peste alte 12 minute de la circa 20 de metri cu stîngul, dinspre colțul careului, după un slalom printre apărătorii bucureșteni să pună capăt dubiilor și să nască atîtea necazuri. Cum nu trecuseră totuși decît 25 de minute, și liderul avusese înainte de 0—2 cîteva ocazii — irosite fie de Lucescu sau Nunweiller VI, fie zădărnicite excelent de Papuc (în min. 24 Mincă trimite prea încet acasă și portarul craiovean salvează la 18 metri de poartă) — și cum handicapul s-a redus rapid (Mincă îl faultează în careu pe Lucescu, iar penaltyul, just acordat, este transformat de Dumitrache), totul părea să fie o simplă rătăcire a dinamoviștilor. Bucureștenii însă sînt în zi slabă, iar gîndul acesta negru al eșecului, tocmai acum, acasă, îi împinge spre haos, mai ales în atac, unde sînt preferate fără șansă, centrările înalte.

Neîmpăcîndu-se cu soarta, Dinamo forțează și după pauză reduta oltenă, însă craiovenii joacă organizat, cu calm, pasează frumos (chiar dacă trag prea evident de timp), îi salvează și Papuc de cîteva ori (în min. 74 Lucescu scapă în careu, toată lumea vede gol, Papuc însă nu vrea să creadă așa ceva), îi salvează și bara de două ori (min. 32 Sălceanu; min. 80 Nunweiller VI), îi ajută și șansa de atîtea ori (min. 60, 67, 69, 87). Și în tot acest asediu dinamovist, cu asalturi după asalturi, și cornere după cornere pe care oaspeții le acordă cu seninătate mergînd la sigur pe... ineficacitatea liderului, scapă de cîteva ori golgeterul de pe Jiu, îl întoarce cum vrea pe Sandu Gabriel, pus chipurile să-l strunească, dar nici lui Oblemenco nu-i mai era gîndul decît la remiză, deși mai putea ieși un gol în poarta dinamovistă, din moment ce Constantinescu acordă corner și la o minge trimisă aproape de la... centrul terenului de Bălan.

Acum însă, toate aceste faze ale unui joc fără virtuți tehnice nu mai au nici o valoare. Liderul a fost îngenunchеat, în propria-i arenă, tocmai cînd îi era lumea mai dragă și șansa de încoronare mai mare.

Mircea M. IONESCU

Excelentul Papuc se opune încă odată furibundelor atacuri dinamoviste

Foto: V. BAGEAC

C.F.R. CLUJ	3 (2)
STEAGUL ROȘU	2 (0)

Nimeni nu mai ascultă la tranzistoare în final...

CLUJ, 13 (prin telefon, de la trimisul nostru).

...65 de minute am asistat la promenada echipei C.F.R., din localitate, asistată de o formație mai mult spectatoare. Această perioadă de joc, dezinvoltura echipei clujene — soldată cu peste 20 de șuturi la poarta lui Adamache, dintre care două (trimise de Țegean min. 37 și S. Bretan în min. 43) se opriseră în plasă — a lăsat multora impresia că partida este un fel de formalitate publică.

min. 76 o gafă a lui Mărculescu, reducînd din nou scorul: 3—2. În min. următor, clujenii înscriu prin O. Ionescu, dar arbitrul anulează golul, văzîndu-l pe înaintașul clujean la nivelul ultimului apărător al Steagului roșu. Violent contestată de către public, decizia conducătorului de joc ni s-a părut justă, situarea pe aceeași linie a unui atacant cu ultimul apărător însemnînd în regulamentul de fotbal — ofsaid.

Trecînd peste acest moment

Stadion: Municipal; **teren** bun; **timp** noros; **spectatori** 8 000. **Au marcat**: **ȚEGEAN** (min. 37), **S. BRETAN** (min. 43), **DUMITRIU II** (min. 65), **O. IONESCU** (min. 68) și **GHERGHELI** (min. 76). **Raportul șuturilor la poartă**: 25—10 (pe spațiul porții 9—7). **Raportul cornerelor** 7—6.

C.F.R. CLUJ: Mărculescu 7 — Cojocaru 8, Lupu 7, Dragomir 7, Fanea 8, Roman 7, M. Bretan 7, Soo 8, S. Bretan 8 (min. 70 Vișan), O. Ionescu 8, Țegean 7.

STEAGUL ROȘU: Adamache 7 — Ivăncescu 5, Jenei 7, Olteanu 7, Rusu 6, Pescaru 7 (min. 46 Balint 7), Cadar 8, Drăgoi 6, Dumitriu II 9, Ghergheli 7, Györfi 7.

A arbitrat AL. PÎRVU ★★★★, **ajutat de R. Buzdun și I. Hrisafi** (toți din București).

Trofeul Petschovschi: 7.

La tineret-rezerve: C.F.R. Cluj — Steagul roșu 1—1 (0—0).

Eroare. Cel mai bun jucător brașovean, Dumitriu II (singurul care a evoluat tot meciul la valoarea sa), preia în min. 65 o excelentă pasă a lui Györfi, îl driblează pe portarul Mărculescu și reduce scorul: 2—1. Gazdele se clatină pentru prima oară, brașovenii se arată amenințători, egalarea plutește în aer. Tranzistoarele cu vești pasionante de la celelalte partide trec pe planul doi. Spre șansa lor, ceferiștii majorează scorul la scurt interval, dintr-o fază care părea nevinovată: o centrare a lui Țegean este reluată de la 6 m în gol de către O. Ionescu în fața unei apărări uluite de simplitatea și eficacitatea acțiunii: min. 68: 3—1.

Meciul pare din nou jucat, dar fată că Ghergheli exploatează în — care-l impresionează totuși pe arbitrul de centru, mai larg în ultima parte a meciului cu jocul prea tare al gazdelor — vom consemna superioritatea din final a brașovenilor, care se află de mai multe ori la un pas de egalare. Spre satisfacția tribunelor, C.F.R. cîștigă totuși partida, victorie pe care spectatorii o conjugă fericiți cu semieșecul Progresului în meciul cu Jiul.

Subliniind caracterul dramatic al ultimelor 25 de minute, vom preciza faptul că gazdele au trecut pe lîngă o victorie la scor în primele două treimi ale jocului, pentru ca oaspeții să rateze egalul într-un final palpitant.

Marius POPESCU

PROGRESUL	0
JIUL	0

GRENADIRII JIULUI AU FOST DE NETRECUT

Stadionul Republicii; **timp** frumos, cu puțin vînt; **teren** bun; **spectatori** circa 7 000. **Șuturile pe poartă** 19—12 (pe spațiul porții 9—5). **Raport de cornere** 7—1.

PROGRESUL: Zamfir 7 — V. Popescu 4, Mândoiu 5, Dudu Georgescu 7, Ad. Constantinescu 5, Tănăsescu 6, Dumitriu 5, Sandu Ion 5, Raksi 5 (min. 46 Sandu Mircea 6), Năstase 6, Cassai 5 (min. 63 Matei 5).

JIUL: Stan 9 — Tonca 8, Georgevici 10, Stocker 8 (eliminarea din joc i-a scăzut două puncte), Caramalis 8, Sandu 6 (min. 55 Urmeș 6), Dodu 6, Peronescu 6, Ion Constantin 8, Libardi 7, Naidin 6.

A arbitrat Ț. STANEV (Bulgaria) ★★★★, **ajutat la linie de O. Calugherovici și G. Iliescu** (ambii din Brașov).

Trofeul Petschovschi: 7.

La tineret-rezerve: Progresul — Jiul 4—0 (2—0).

După ce, prin jocul prestat în atîtea meciuri din acest retur al disperării, Progresul apărea în poziție de nedreptățit permanent prin locul pe care îl ocupa în zona întunecată a clasamentului, ieri, poate în cel mai important joc al acestei prelungite contraofensive, în luptă directă cu una dintre rivalele sale din perimetrul retrogradării, bucureștenii și-au martelat pur și simplu suporterii, printr-un joc confuz, plin de greșeli în atac și apărare, la capătul căruia n-au putut smulge golul așteptat. Este adevărat că repriza a II-a a meciului s-a desfășurat, în proporție de 90%, la o singură poartă, a Jiului, dar toate încercările fotbaliștilor de la Progresul de a depăși apărarea oaspeților s-au dovedit infructuoase. Nu este vorbă că nici alcătuirea echipei n-a fost inspirată, din moment ce au fost trimiși în linia de atac jucători scunzi ca Raksi. Sandu Ion și chiar Cassai, în urma urmei, toți puși în stare de inferioritate de apărătorii Jiului, imbatabili în luptele aeriene, siguri în intervenții, gata să-și dea și sufletul pentru culorile echipei. Ideea de a-l împinge pe Dudu Georgescu în atac a fost tîrzie, atunci cînd șansa a venit să apere ultimele minute de apărare eroică a Jiului.

Oaspeții au jucat pentru un punct, dar n-a lipsit mult să le cîștige pe amîndouă. Căci, acceptînd dominarea Progresului, baricadîndu-se în apărare, dar folosind cu eficiență pe Ion Constantin ca vîrf de atac, pus să-i hărțuiască și să-i țină în afară pe toți cei patru componenți ai liniei de fund a Progresului, Jiul a avut trei ocazii rarissime de a-și încheia contraatacurile cu gol. Dar șutul lui Ion Constantin a vijîit pe lîngă poartă; Peronescu, în min. 44, a trimis pe lîngă Zamfir, dar și pe lîngă poartă; iar bara i-a salvat pe bucureșteni la un șut năprasnic al aceluiași Peronescu, în repriza a doua.

Evident, poarta lui Stan a fost mai mult amenințată, mai ales în ultimele 10 minute, cînd Stocker n-a mai fost în joc. Dar portarul Jiului, boxînd mingea în situații periculoase, respingînd-o în corner sau plonjînd curajos la picioarele adversarilor (cum avea să facă, în special, în minutul 85, la o pătrundere a lui Năstase) a... amînat golul pînă la fluierul final, cînd s-a putut îmbrățișa fericit cu coechipierii săi, nu mai puțin merituoși.

Bucureștenii și-au pus ultima speranță într-o lovitură de la 11 metri, pe care au reclamat-o în trei rînduri, cu deosebire la un hent involuntar, în finalul partidei. Însă, așa cum avea să ne declare, după meci, și observatorul federal Angelo Niculescu, nici una dintre situații nu justifica o asemenea măsură.

Jack BERARIU

F.C. ARGEȘ	2 (1)
RAPID	0 (0)

Meci spectaculos

Stadion „1 Mai"; **timp** frumos; **teren** excelent; **spectatori** aproximativ 15 000. **Au marcat**: **FRĂȚILĂ** (min. 15) și **M. POPESCU** (min. 69). **Raportul șuturilor la poartă**: 13—9 (pe spațiul porții 7—1). **Raport de cornere**: 6—8.

F. C. ARGEȘ: Niculescu 8, — Pigulea 9, Olteanu 9, Vlad 9, Ivan 7, Prepurgel 7, M. Popescu 8, Radu 6, Frățilă 6, Dobrin 10, Jercan 8.

RAPID: Răducanu 7 — Pop 7, Lupescu 8, Costea 7, Mușat 6, Dinu 7, Dumitru 8, Năsturescu 7, (min. 82 Marin Stelian), Angelescu 7, Neagu 5 (min. 64 Codreanu), Petreanu 7.

A arbitrat OTTO ANDERCO (Satu Mare) ★★★★★, **ajutat cu greșeli** (mai ales la pozițiile de ofsaid) **de C. Silaghi și V. Trifu** (ambii din Baia Mare).

Trofeul Petschovschi: 9.

La tineret-rezerve: F.C. Argeș — Rapid 0—1 (0—0).

PITEȘTI, 13 (prin telefon, de la trimisul nostru).

Piteștiul a găzduit unul dintre cele mai frumoase meciuri ale campionatului. Meci cu mîză, dar sportiv, spectaculos, antrenant. Rapidul a făcut unul din jocurile sale bune, a evoluat mai bine ca la Cluj, incomparabil mai bine decît cu Steagul roșu, aproape la nivelul partidei cu Dinamo, dar, în această duminică, a întîlnit un adversar în formă excelentă și spre dezamăgirea lor, giuleștenii n-au putut obține un punct în momentul cînd tranzistorii anunțau înfrîngerea dinamoviștilor bucureșteni. Nu, ieri la Pitești, nici Rapid și nici oricare altă formație din campionatul nostru, credem, nu ar fi putut învinge. F.C. Argeș s-a arătat în formă excelentă, Dobrin și-a condus cu recunoscuta-i inteligență echipa spre victorie. Și alți 4—5 jucători au fost aproape de el ca randament. Ar fi multe faze de descris din acest meci, palpitant, desfășurat în limitele sportivității, repetăm, care a satisfăcut numeroasa asistență. Chiar în min. 8, Dumitru a realizat un un-doi cu Neagu și, singur, la 8 m, în unghi, a trimis pe lîngă poartă. Dar au început să apară pe teren pasele excelente ale lui Dobrin și gazdele încep să deruteze apărarea adversă. În min. 12 a venit în atac fundașul Ivan, care de la 25 m e șutat fulgerător, cu stîngul, și mingea a trecut ca un bolid printre mîinile lui Răducanu, lovind bara transversală, parcă s-o rupă. Apoi a scăpat Neagu și șutul său de la 14 m a fost respins cu dificultate de Niculescu. Meciul e plăcut, prin ritmul viu. În min. 15 se deschide scorul: Marian Popescu trimite o pasă înainte, Frățilă își face loc printre apărători, trece de aceștia și din unghi, trimite pe lîngă Răducanu. Mingea lovește bara, jos, în colțul lung și 1—0. Peste 2 minute (cînd apărarea rapidistă se oprise, acuzînd un ofsaid imaginar) Frățilă avea să șuteze în Răducanu. Apoi a fost rîndul lui Radu să rateze de la 6 m, și nu va fi singura dată cînd o va face. Jocul se mută de la o poartă la alta, echipele pornesc pe rînd la ofensivă, împărțindu-și perioadele de dominare.

După pauză, întîlnirea va fi la fel de palpitantă, chiar de la reluare. În min. 48 Răducanu blochează cu fața mingea trimisă de Jercan care scăpase singur. În min. 63 Ivan pierde balonul în favoarea lui Dumitru (care a jucat mai avansat, aproape de înaintași), centrare la Neagu, dar salvează Oltеanu în ultimă instanță. Rapid insistă, are resurse nebănuite, dar gazdele, mai incisive în zona careului de 16 m, vor puncta din nou. E min. 69: apărarea giuleșteană e mat. M. Popescu execută un un-doi cu Frățilă și din marginea careului șutează imparabil sub bară. Mingea a trecut fulgerător pe lîngă Răducanu. Frumos gol. După aceea Radu va marca dintr-un ofsaid clar (min. 76), nesemnalizat de tușierul Trifu, văzut însă de „centralul" Anderco. Pînă la sfîrșit mai consemnăm ratarea lui Petreanu (min. 90) după care meciul la sfîrșit. A fost o partidă frumoasă.

Constantin ALEXE

S. C. BACĂU	2 (2)
POLITEHNICA	0 (0)

Victorie fără emoții

Stadion „23 August"; **teren** puțin moale; **timp** bun; **spectatori** aproximativ 8 000. **A marcat RUGIUBEI** (min. 16 și 33). **Raportul șuturilor la poartă**: 18—11 (pe spațiul porții 9—3). **Raport de cornere**: 8—4.

S. C. BACĂU: Ghiță 8 (min. 44 Fugaciu 8) — Kiss 7, Catargiu 8, Velicu 8, Comănescu 8, Vătafu 8, Dutan 9, Pană 7, Dembrovschi 8, Rugiubei 9, Sorin Avram 7 (min. 21 Băluță 7).

POLITEHNICA: Iordache 7 — Romilă 7, Ianul 7, Stoicescu 7, Hanceriuc 7, Mărdărescu 9, Simionaș 7, Incze 7, Cuperman 5 (min. 59 Alloaie 7), Lupulescu 6, Marica 8.

A arbitrat AUREL BENTU ★★★★, **ajutat la linie de G. Dragomir și N. Cătănoiu** (toți din București).

Trofeul Petschosevhi: 7.

La tineret-rezerve: S.C. Bacău — Politehnica Iași 2—0 (2—0).

BACĂU, 13 (prin telefon, de la trimisul nostru).

Derbyul echipelor moldovene n-a constituit un simplu meci în familie, așa cum s-ar fi putut crede, ci a dat loc unei dispute destul de aprinse.

Din fericire jocul n-a degenerat așa cum exista pericolul la un moment dat, în prima repriză, ca urmare a accidentărilor lui Sorin Avram și Ghiță, ce au agitat spiritele în rîndurile spectatorilor.

Gazdele — în vervă de joc — au marcat o superioritate evidentă, în deosebi în prima parte a meciului, cînd ar fi putut obține un avantaj mult mai consistent. Dar atacanții, în dorința de a deschide cît mai repede scorul, s-au precipitat mult, și au ratat nepermis de ușor din situații care de care mai favorabile. Astfel, încă în min. 3, la o centrare a lui Sorin Avram, Pană s-a împiedicat singur în minge, în mijlocul careului ieșenilor, nemaiputînd șuta la timp. L-a imitat, oarecum, trei minute mai tîrziu, Sorin Avram. Apoi a venit rîndul lui Dembrovschi lipsit azi de inspirație și de șanse în fazele de finalizare — să rateze din poziții clare: în min 9 (șut din apropiere peste poartă), min. 14 — a preferat șutul din unghi închis în locul unei pase la coechipier —, și min. 18 (scăpat singur în careul advers a fost blocat de portarul ieșean).

Intre ratările lui Dembrovschi a „căzut" însă și primul dintre goluri, înscris de Rugiubei, cu capul, în urma unei lovituri de colț (min. 16). Tot Rugiubei avea să fie și autorul celui de al doilea gol, în min. 33, de astă dată ajutat și de șansă, fiindcă mingea i-a venit neașteptat în picior, dintr-un ricoșeu.

DUȚAN

Constrînși la un joc de apărare, oaspeții s-au văzut foarte puțin în atac în primele 45 de minute, singurul șut notabil fiind opera lui Simionaș, în min. 38.

După pauză, băcăuanii au continuat să fie periculoși la poarta lui Iordache. Dintre situațiile cele mai favorabile de majorare a scorului am notat pe acelea din min. 74, cînd Ianul a scos de pe linia propriei porți mingea șutată de Pană, și min. 88, cînd o cursă a lui Băluță a fost stopată printr-un blocaj prompt și spectaculos al portarului ieșean Iordache.

Constantin FIRĂNESCU

PETROLUL	1 (1)
STEAUA	1 (1)

Petrolul, din nou incapabil să învingă

PLOIEȘTI 13 (prin telefon, de la trimisul nostru).

Partida de la Ploiești n-a trezit ambiții majore în rîndul echipelor. Tocmai din acest motiv, ea n-a avut prea multă sare și piper, s-a desfășurat „au ralenti" fără prea multe faze dinamice, explozive. Petrolul ar fi meritat victoria, căci a dominat mai mult și a avut superioritatea teritorială, dar atacul n-a fost într-o zi prea fericită, ratînd ocazii peste ocazii.

Petroliștii, cu Dridea acționînd retras, încearcă primele șarje. Puternicul șut al lui Moraru vijîie pe lîngă bară în min. 7, iar Ciupitu greșește și el ținta la faza următoare. Urmează deschiderea scorului, în min. 14. Iordache îi trimite o pasă fundașului N. Ionescu intercalat în atac, acesta își croiește loc printre Naom, Negrea și Ciugarin, și din marginea liniei de 16 m trimite o „ghiulea" care face să se zbată plasa lui Haidu: 1—0. Apărătorii bucureșteni traversează momente grele. Dar, brusc după o ratare a lui Iordache (min. 24), Petrolul termină... benzina și atacanții bucureșteni prind mai mult curaj. Iordănescu zvîcnește tot mai des spre poarta localnicilor și, în min. 31 e obstrucționat de Mocanu în careu. După 8 min. nimeni nu-l mai poate opri să egalizeze.

Stadion Petrolul; **teren** bun; **timp** frumos; **spectatori** 14 000. **Au marcat**: **NAE IONESCU** (min. 14) și **IORDĂNESCU** (min. 39). **Raportul șuturilor la poartă**: 25—11 (pe spațiul porții 13—6). **Raport de cornere**: 10—3.

PETROLUL: M. Ionescu 7 (min. 50 Plopeanu 7). — Gruber 7, Bădin 8, Mocanu 7, N. Ionescu 9, Dincuță 6, Moraru 8, Petruț 6 (min. 67 Cotigă), Dridea 6, Ciupitu 7, Iordache 7.

STEAUA: Haidu 8 — Negrea 6, Ciugarin 7, Hălmăgeanu 7, Cristache 6, Naom 5 (min. 55 Ștefănescu 7), Vigu 6, Pantea 7, (min. 84 Aelenei), Tătaru 6, Iordănescu 8, Dumitriu III 7.

A arbitrat SEVER MUREȘAN (Turda) ★★★★, **ajutat la tușă de Gh. Vereș și A. Pop** (din Cluj).

Trofeul Petschovschi: 9.

La tineret-rezerve: Petrolul — Steaua 0—1 (0—1).

În min. 43, Ciupitu, scapă o mare ocazie de a înscrie. Se trezește cu mingea la picior, la numai 6 m de Haidu, dar șutul său proiectează balonul mult deasupra porții.

După pauză, treptat Petrolul își strînge rîndurile, căutînd să forțeze victoria, dar din nou pripeala și imprecizia își spun cuvîntul (Moraru, Bădin, Dridea și Iordache), ratează lovitura decisivă.

Petroliștii n-au găsit nici azi cheia victoriei.

George MIHALACHE

FARUL	0 (0)
U.T.A.	2 (2)

CAMPIOANA SE RESPECTĂ...

CONSTANȚA, 13 (prin telefon, de la trimisul nostru).

Tristețe pe litoral, după surprinzătoarea — dar ușor de explicat — înfrîngere a Farului, echipă susținută astăzi cu frenezie de 15 000 de spectatori, obsedați de mirajul locului 3 în clasamentul final și de o... sirenă încăpățînată, care a exasperat deopotrivă tribune și jucători.

Farul — trebuie s-o recunoască, și cei mai pătimași suporteri constănțeni — a jucat tare slab, alinind un atac ineficace — în care **Oprea** a părut... legat la ochi, —, o linie de mijloc nesigură și dezordonată, în sfîrșit, trimițînd pe gazon patru apărători greoi și neinspirați, după opinia cunoscutului comentator britanic Brian Glanville, prezent la meci, „ridicoli la patru faze din cinci"...

De partea cealaltă, acum, înaintea predării tricourilor de campioană, U.T.A. și-a onorat încă o dată titlul, arătînd că știe fotbal cu nemiluita, apărîndu-se calm și elegant, lansînd contraatacuri rare, dar furibunde, jocul derutant al ofensivei arădene purtînd însemnele unui jucător — **Domide** — de mare clasă, un veritabil stăpîn al terenului.

E drept, într-o partidă fără momente cruciale, Farul a dominat teritorial, a dobîndit o grămadă de cornere și — pe măsura epuizării timpului de joc — a transformat chiar dominarea în „asediu", dar U.T.A. s-a dovedit de neînvins, etalînd virtuți de echipă solidă și echilibrată.

La două asemenea greșeli, **Domide**, — șut pe sub Popa, la o pasă ideală servită de Broșovschi (min. 26) —, și **N. Constantinescu**, autogol la centrarea lui Petescu (min. 30), U.T.A. și-a asigurat o izbîndă meritată.

Dezavantajul de scor al primei jumătăți de oră n-a mai putut fi recuperat de gazde în ciuda unor eforturi vecine cu disperarea și a cîtorva ocazii — **Badea** (min. 40), **Tufan** (min. 72 și 78), **Ologu** (min. 90) — în care golul n-a trăit decît pe jumătate...

Ovidiu IOANIȚOAIA

Stadion 1 Mai; **timp**: frumos, ploaie după pauză; **teren** bun; **spectatori** aproximativ 15 000. **Au înscris DOMIDE** (min. 26) și **N. CONSTANTINESCU** (autogol — min. 30). **Raportul șuturilor**: 16—9 (pe spațiul porții 6—5). **Raport de cornere**: 15—3.

FARUL: Popa 7 — Stoica 5, Antonescu 6, N. Constantinescu 4, Pleșa 5, Tănase 7, Badea 6 (min. 58 I. Constantinescu 5), Ologu 5, Tufan 6, Oprea 4, Turcu 4 (min. 32 Kallo 5).

U.T.A.: Vidac 8 — Birău 8, Lereter 8, Pojoni 8, Popovici 8, Petescu 7, Călinin 8, Sima 7, Domide 10, Broșovschi 9, Kun II 8.

A arbitrat: **GELU POPOVICI** ★★★★★, **ajutat de G. Vasilescu II și I. Simion** (toți din București).

Trofeul Petschovschi: 9.

La tineret-rezerve: Farul — U.T.A. 1—0 (1—0).

C.F.R. TIMIȘOARA	2 (1)
„U" CLUJ	1 (1)

SATISFACȚII TARDIVE

Stadion C.F.R., **teren** bun, **spectatori** aproximativ 4 000, **timp** frumos. **Au înscris ADAM** (min. 25), **REGEP** (min. 29 și 60). **Șuturi pe poartă** 13—12 (pe spațiul porții 6—4); **raport de cornere** 1—3.

C.F.R.: Gaboraș 8 (min. 80 Așa) — Pîrvu 8, Mehedinți 8, Bodrojan 7, Bocșa 7, Olaru 8+, Chimiuc 6, Periatu 7, Seceleanu 8, Bojin 7, Regep 8+.

„U": Ștefan 7 — Crețu 6, Pexa 7, Cîmpeanu 6, Mihăilă 6, Stîncel 5, Uifăleanu 7, Anca 8, Barbu 6 (min. 59 Ardeleanu 7), Adam 7, D. Mocanu 5.

A arbitrat V. PĂDUREANU ★★★★★, **ajutat la tușă de A. Münich și M. Bică** (toți din București).

Trofeul Petschovschi 8.

La tineret rezerve: C.F.R. — „U" 0—1 (0—0).

TIMIȘOARA, 13 (prin telefon, de la trimisul nostru).

Nefiind „pom lăudat" nimeni n-a venit la această partidă cu... sacul. „Venim să vedem adversarii, că pe ai noștri..." spunea un timișorean. Și totuși feroviarii au reușit să realizeze după un joc bun o victorie frumoasă, fiindcă au dorit-o și au luptat pentru ea. E drept, la început C.F.R. a cam „mers" cu carburatorul înfundat — se ajungea la poartă, dar nu se marca — astfel încît golul care s-a arătat primul pe tabela de marcaj a fost al clujenilor. Barbu a deschis impecabil și Adam a reluat fără drept de apel: 0—1. La numai 4 minute însă, Regep nu-l iartă nici el pe Ștefan, șutînd puternic de la 16 m, sus la „păianjen". Este 1—1, așa că timișorenii devin dezinvolți și încep să se avînte, fără însă să realizeze mare lucru, deoarece atacul pierde la finalizare, Periatu stă singur pe tușă fără să fie amestecat în vreo acțiune, în timp ce Regep se deplasează excesiv și inoportun pe centru. Antrenorul Macri veghează însă și la reluare, timișorenii sînt, parcă, alții. Ei atacă cu mult curaj, forțînd poarta lui Ștefan. Trioul clujean care impresionase la începutul partidei (Anca—Barbu—Adam) nu mai funcționează și cei care stăpînesc jocul sînt fotbaliștii echipei gazde. Minutul 60 aduce golul victoriei, dintr-un grup aflat în încleștare la 10 m de poartă se desprinde **Regep** (în acest joc cu priză la poartă) și: 2—1.

Au mai fost vreo 10 minute din repriza a doua în care „U" s-a reanimat în cîmp, dar zadarnic. Motorul echipei C.F.R. a funcționat bine cucerind laurii învingătorului.

La Timișoara se vorbește de pe acum de... revenirea în A. Și apreciem că se poate crede în ea.

Modesto FERRARINI

PRONOSPORT

AȘA ARATĂ O VARIANTĂ CU 13 REZULTATE EXACTE LA CONCURSUL PRONOSPORT NR. 24, ETAPA DIN 13 IUNIE 1971

I. Din. — Univ. Craiova 2
II. C.F.R. Cluj — St. roșu 1
III. Petrolul — Steaua X
IV. Farul — U.T.A. 2
V. C.F.R. Tim. — „U" Cluj 1
VI. F. C. Argeș — Rapid 1
VII. S.C. Bacău — Poli. 1
VIII. Metrom — Sp. stud. 1
IX. Ș.N. Oltenița — Portul 1
X. Dunărea — Met. Tîrg. 1
XI. C.F.R. Arad — Min. B.M. 1
XII. Gloria — Olimpia Ord. X
XIII. C.S.M. Reșița — Min. Anina 1

Fond de premii: 367 843 lei.

Plata premiilor pentru acest concurs se va face astfel: **În Capitală**, începînd de la 18 iunie la 29 iulie; **În țară**, de la 22 iunie la 29 iulie 1971, inclusiv.

DOUĂ NOI SUCCESE ROMÂNEȘTI ÎN REGATA DE CANOTAJ DE LA RATZEBURG

Regata internațională de canotaj care a reunit la Ratzeburg (R. F. a Germaniei) numeroși vîslași de frunte de pe continent, din Anglia, Norvegia, Danemarca, U.R.S.S., Italia, România, Olanda, Finlanda, Polonia și din țara gazdă, a prilejuit dispute interesante și în ziua a doua. De reținut că sportivii români au repurtat din nou două victorii. Prima din ele a fost realizată de Tudor, Ceapura și Gheorghiu în proba de 2+1 pe care au terminat-o în timpul de 7:28,13 precedînd echipajele Larsen — Nansen (Danemarca) — 7:43,36 și 3. Hasen — Haasen (Danemarca) — 7:46,43. Echipajul Oanță — Ivanov a cîștigat proba de dublu fără cîrmaci în timpul de 7:18,23 întrecînd pe Henn — Bucholz (Mainz) — 7:20,95 și pe Tronchini — Manzini (Italia) 7:26,02.

O luptă strînsă a prilejuit întrecerea de 8+1 care a contat și pentru Cupa Gilette. Primul loc a fost ocupat de selecționata I a R. F. a Germaniei cu timpul de 6:02,69 urmată de echipajul Norvegiei care a realizat 6:04,85 și de „optul" englez Tideway Scullers cu 6:06,12. Pe locul IV s-a clasat echipa U.R.S.S. cu 6:06,83.

Campionatele europene de box

(Urmare din pag. 1)

Cuțov are o misiune mult mai dificilă în fața sovieticului **Kazarian** (programat astă seară) boxer cu garda inversă cu lovituri rapide și puternice (care l-a întrecut prin k.o.t. II pe olandezul **Visser**). Cel de al doilea pugilist român care a evoluat în această gală, **Ion Alexe**, a trebuit să se recunoască învins în fața vest-germanului **Peter Hussing**. Alexe a luptat cu mult curaj, s-a prezentat într-o bună formă sportivă, dar adversarul său de sîmbătă a venit la Madrid într-o netă ascensiune de formă față de campionatele de la București cînd, în semifinale, reprezentantul nostru l-a întrecut la puncte. Hussing a crescut mult în greutate (cîntărește acum 110 kg.), cîștigînd, bineînțeles, și în forța de lovire, dar în același timp, a făcut mari progrese tehnice. Alexe n-a vrut să se recunoască ușor învins, a atacat dezlănțuit, dar contrele recepționate l-au pus în dificultate, obligîndu-l să bată în retragere. Decizia i-a fost defavorabilă cu 4—1.

Alte rezultate de sîmbătă: **CAT. MUSCĂ: Junghausz** (Ung.) b.p. **Wakefield** (Anglia), **Zaporojeț** (U.R.S.S.) b.p. **Freistadt** (R.F.G.), **Blazynski** (Pol.) b. ab. II **Milosavlevici** (Iug.); **CAT: PANĂ: Omcrovici** (Iug.) b.p. **Johansson** (Suedia); **CAT. SEMIUȘOARĂ: Hromov** (U.R.S.S.) b.p. **Fingleton** (Anglia), **Lucas** (Spania) b.p. **Nielsen** (Dan.); **CAT. UȘOARĂ: Sivebaek** (Dan.) b.p. **Puzicha** (R.F.G.), **Stoicev** (Bulg.) b.ab. 2 **Hendricks** (Irl.); **CAT. SEMIGREA: Gurtad** (Pol.) b.ab. 3 **Laroche** (R.F.G.); **Metelev** (U.R.S.S.) k.o.t. I. **Petrov** (Bulg.), **Parlov** (Iug.) b.p. **Roberts** (Țara Galilor) **CAT. GREA: Stevens** (Anglia) b. ab. 3 **Alain Victor** (Franța), **Pandov** (Bulg.) b.ab. 2 **Suppik** (Austria), **Cernîșev** (U.R.S.S.) b.k.o. 1 **Coopman** (Belgia).

În gala de duminică după amiază, toți cei trei pugiliști români care au evoluat (meciul lui Năstac s-a disputat după miezul nopții) au realizat victorii categorice, calificîndu-se în turul următor al competiției. Cel mai greu meci l-a avut campionul european Aurel Dumitrescu, în compania campionului bulgar, Panaiotov, creditat cu o victorie asupra reprezentantului nostru. Dar, Dumitrescu a boxat din nou ca în zilele de glorie, și-a ținut la distanță adversarul cu splendide directe de stînga, dublate cu directe de dreapta, care l-au pus pe Panaiotov în imposibilitate de a se apropia de adversar. Zdruncinat în cîteva rînduri, boxerul bulgar a uzat de ținere repetate, motiv pentru care a și primit două avertismente

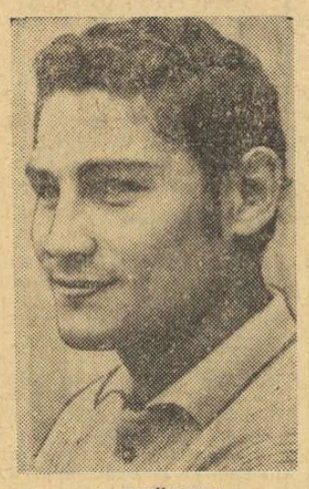

I. GYÖRFFI

în ultimele reprize. Victorie cu 5—0 pentru Dumitrescu. Marți, campionul european îl va întîlni pe polonezul Gotpryd. Zilberman a trecut destul de ușor de iugoslavul Militici, care, lovit puternic de cîteva ori încă din prima repriză, a acceptat rolul de sparring-partener. În fața unui adversar resemnat, Victor Zilberman a realizat o victorie categorică: 5—0. În meciul următor, marți, Zilberman va încrucișa mănușile cu campionul R.P. Ungare, Kajdi. Cel de al treilea român care a boxat în această reuniune, Ion Györffi l-a învins înainte de limită pe elveția nul Hassler. Zdruncinat în repetate rînduri de directele de stînga recepționate la figură, Hassler a fost oprit de arbitrul de ring, în repriza secundă, consemnîndu-se victoria prin abandon a boxerului român.

AZI ÎN RING: 3 BOXERI ROMÂNI

Ziua de luni programează două noi gale, în cursul cărora vor urca ringul alți trei boxeri români. Prima partidă care anunță prezența unui pugilist român este cea dintre **Gabriel Pometcu** și finlandezul Lindbergh, meci ce repetă identic confruntarea lor din această primăvară de la Leipzig. Atunci, Pometcu a cîștigat net la puncte și nu avem nici un motiv să credem că nu o va face din nou. Din nefericire, învingătorul acestui meci va trebui conform sorților să înfrunte pe cîștigătorul partidei dintre campionul sovietic al categoriei până, reputatul boxer **Valeriin Sokolov**, și nu mai puțin vestitul boxer vest-german **Ruzicka** (învingător în cursul iernii al italianului Caria). La categoria semiușoară, **Antoniu Vasile** întîlnește un adversar mai puțin cunoscut nouă, scoțianul **Gillian**, peste care va putea trece doar cu superioritatea sa tactică, vestită fiind combativitatea excepțională a majorității pugiliștilor britanici. Învingătorul va întîlni în turul următor pe preferatul arbitrilor dintre **Hess** (R.F.G.) și **Bultinck**, (Belgia). În sfîrșit, **Horst Stump** debutează, la o competiție atît de importantă, în limitele categoriei semigrea, împotriva portughezului **Dosantos**. Nădăjduim că metalurgistul bucureștean va ști să suporte duritatea loviturilor de la categoria superioară și că se va califica pentru meciul cu învingătorul dintre norvegianul **Skog** și francezul **Moreau** (învins în cursul lunii aprilie de campionul sovietic **Vladimir Metelev**).

Cele 24 de ore de la Le Mans

A 39-a ediție a cursei automobilistice în circuit de la Le Mans (Franța) a prilejuit un net succes al mașinilor vest-germane „Porsche". La capătul celor 24 de ore de întrecere, prima a trecut linia de sosire mașina Porsche 917 condusă de echipajul **Helmuth Marko** (Austria) — **Guy Lennep** (Olanda), cu un nou record al competiției: 5335,313 km (medie orară — 222,304 km). Pe locul doi s-a clasat de asemenea o mașină Porsche 917 condusă de **Richard Atwood** (Anglia) și **Herbert Müller** (Elveția) — 5308,348 km; 3. Sam **Bossey — Tony Adamowicz** (S.U.A.) — 4922,090 km.

Victorie prestigioasă a tenismenilor noștri

(Urmare din pag. 1)

tranșarea unor rivalități de moment. Românii conduceau ferm și victoria nu putea să le scape decît doar prin accident. Toate acestea n-au împiedicat însă ca spectacolul de tenis oferit ieri, pe centralul de la Progresul, să se ridice din nou la un nivel deosebit. Iar fazele de luptă au fost și ele adesea pasionante.

Din momentul reluării, schimburi energice de mingi anunță o dispută frumoasă. Perechea română cîștigă ghemul în care își înscrisese primul punct încă de sîmbătă, făcînd break pe serviciul lui Franulovici: 5—3. Apoi Năstase își pierde surprinzător serviciul (5—4) ca un efort comun al celor doi jucători români să obțină ghemul cîștigător, luptînd contra serviciilor lui Iovanovici. Cu două seturi cucerite, victoria în partidă și în întreaga întîlnire se profila net la orizont.

A treia manșă a fost și cea mai disputată. Oaspeții conduc cu 1—0 și 2—1, profitînd și de o slăbire în jocul lui Năstase, puțin prea deconectat. A fost nevoie de efortul suplimentar al lui Țiriac (ieri, excelent și în voleuri) pentru a relua inițiativa. Conduc acum românii cu cîte un punct distanță, luat de fiecare dată la serviciu, însă breakul decisiv întîrzie mereu. La 5—4, pe serviciul lui Franulovici, un prim mecibal este ratat. Și situația se repetă încă de două ori, la 6—5 și 7—6. Urmează 7—7 și 8—7. Bora Ivanovici trece la serviciu și iugoslavii conduc cu 40—30. Năstase și Țiriac egalează și apoi au avantaj — al patrulea mecibal. O fază de mare luptă ridică tribunele în picioare și Ion Țiriac luptă extraordinar pentru cîștigarea acestei mingi. Cu un efort impresionant, el respinge prin plonjon un ultim atac, iar arbitrul întîlnirii Fl. Marinescu refuză acordarea punctului, considerînd că mingea lovise mîna jucătorului român. Nedumerire și decepție în tribune... Aici, arbitrul principal, austriacul dr. Otto Heidrich, are o intervenție inoportună, cerînd mai întîi rejucarea mingii ca apoi să revină, certificînd prima hotărîre a arbitrului român, șovăielnic și el în această întreagă secvență. Jocul avea să continue însă numai cu alte două mingi, ambele cîștigate de echipa română. Scor final: **Țiriac, Năstase-Franulovici, Iovanovici 6—0, 6—4, 9—7.**

ULTIMELE DOUĂ SIMPLURI SE DISPUTĂ AZI

Cum reluarea partidei de dublu a necesitat mai mult de 15 ghemuri, jucătorii aveau latitudinea, conform regulamentul Cupei Davis, de a susține a doua zi meciurile de simplu înscrise în program. Prevalîndu-se de această clauză regulamentară, căpitanul echipei oaspe, R. Nikolici a cerut ca aceste meciuri să fie amînate pentru azi, de la ora 14,30: **Ion Țiriac-Zeliko Franulovici**, urmat de **Ilie Năstase-Bora Iovanovici.** Indiferent de rezultatele acestor două jocuri, echipa României este calificată în etapa următoare a competiției.

Motocrosiștii noștri nu s-au clasat în „Cupa Dunării"

TRZIC (13 prin telefon). În localitatea iugoslavă s-a desfășurat o mare competiție internațională de motocros, dotată cu două trofee, **„Cupa Dunării"** și **„Marele premiu Ljubelia"** la care au fost prezenți 44 de motocicliști din U.R.S.S., Cehoslovacia, Bulgaria, Ungaria, România, Iugoslavia Finlanda, Austria, Suedia, Elveția, R.F.G., Olanda, Belgia și Danemarca. S-a dat un start comun alergătorilor din cele 14 țări, care s-au întrecut în două manșe, fiecare a cîte 30 de minute, plus două ture într-o clasă unică (250 cmc) cu clasamente separate. Reprezentanții U.R.S.S., Cehoslovaciei, Iugoslaviei, Ungariei, Bulgariei și României, antrenați în competiția dunăreană, au participat la ambele concursuri. Echipa română de motocros compusă din A. Ionescu, A. Crisbai, St. Chițu și M. Banu a avut o comportare slabă, ultimii doi alergători abandonînd din cauza unor defecțiuni tehnice. Cum în clasamentul pe echipe contează primii 3 sosiți, alergătorii noștri nu s-au clasat, obținînd 0 puncte.

„Cupa Dunării" a fost cîștigată de **A. Mandricenko (U.R.S.S.)**, iar pe echipe de **U.R.S.S.** În **„Marele premiu Ljubelia"** a învins **M. Wiertz** (Belgia).

Tr. IOANIȚESCU

Concursul de pentatlon modern de la Sofia

A. COVACI ȘI ECHIPA ROMÂNIEI PE LOCUL I ÎN PROBA DE NATAȚIE

SOFIA, 13 (Agerpres). — Proba de înot din cadrul concursului internațional de pentatlon modern care se desfășoară la Sofia a fost cîștigată de concurentul român Albert Covaci cu 1 164 puncte, urmat de bulgarul Pepeliankov — 1 080 p. Pe echipe, pe primul loc s-a situat reprezentativa României cu 3 176 puncte, urmată de R.F. a Germaniei — 2 964 puncte, R.S.S. Armeană — 2 960 puncte etc.

În clasamentul general individual, după patru probe, conduce Walter Esser (R.F. a Germaniei) cu 3 888 puncte.

Iudit Dibar în două finale la turneul de tenis din Riga

Învingătoare, la dublu feminin, învinsă la simplu

Tenismana română Iudit Dibar a fost prezentă în două finale, la turneul internațional de la Riga. Ea a terminat învingătoare, alături de jucătoarea sovietică D. Iusko, în finala de dublu femei, dispunînd cu 7—5, 6—3 de perechea sovietică Prokofieva—Limahina. Iudit Dibar a fost învinsă în schimb, în finala de simplu femei, care a revenit jucătoarei sovietice Irina Anatușeva cu 7—5, 6—4.

CEHOSLOVACIA — SPANIA

a doua finală a zonei europene (grupa A)

La Praga și Barcelona, au luat sfîrșit semifinalele grupei A din „Cupa Davis" (zona europeană). Înfrîngerea suferită de Jan Kodes, primul echipier al Cehoslovaciei, în fața sovieticului A. Metreveli, n-a avut darul să aducă decizia pentru întreaga întîlnire. La dublu, Kodes și Kukal au învins cu 3—6, 6—4, 2—6, 7—5, 6—3 pe Metreveli—Lihaciov, pentru ca apoi Kodes să obțină punctul victoriei, învingîndu-l net pe Korotkov: 6—0, 6—3, 7—5. Echipa Cehoslovaciei învinge pe cea a U.R.S.S. cu 3—1 și va avea ca adversară Spania, în finala grupei. Tenismenii spanioli au înscris al treilea punct (3—1) în fața echipei Franței prin M. Orantes, care l-a învins cu 6—4, 7—9, 6—4, 5—7, 7—5 pe Fr. Jauffret.

Scor final în semifinala de la München: R.F. a Germaniei — Ungaria 4—1 (Barany a redus scorul, învingîndu-l pe Kuhnke cu 6—1, 10—8, 6—2).

Mare turneu internațional de lupte greco-romane la Budapesta

BUDAPESTA, 13 (Agerpres). — La Budapesta s-a desfășurat un turneu de lupte greco-romane la care au participat 142 de sportivi din R.D. Germană, U.R.S.S. și Ungaria. Iată cîștigătorii competiției: **cat. 48 kg:** Szeres (Ungaria); **cat. 52 kg:** Siskov (U.R.S.S.); **cat. 57 kg:** Bolla (Ungaria); **cat. 62 kg:** Kimstak (U.R.S.S.); **cat. 68 kg:** Zaițev (U.R.S.S.); **cat. 74 kg:** Korossi (Ungaria); **cat. 82 kg:** Wesper (R.D. Germană); **cat. 90 kg:** Metz (R.D. Germană); **cat. 100 kg:** Balboșin (U.R.S.S.); **cat. peste 100 kg:** Anisimov (U.R.S.S.) și Labyon (R.D. Germană) — la egalitate.

sportul în lume

ÎNCĂ O „GRANIȚĂ" TRECUTĂ!

Carol Corbu — 17,12 m la triplusalt

Un flesch comunicat de agențiile internaționale de presă a anunțat că ÎN PROBA DE TRIPLUSALT DE LA TORINO, ROMÂNUL CAROL CORBU A OBȚINUT 17,12 M. Atît și nimic mai mult! Dar la o asemenea veste poate că nici nu era nevoie de mai mult. ÎN SFÎRȘIT, CAROL CORBU ȘI ANTRENORUL SĂU BARUCH ELIAS ȘI-AU VĂZUT VISUL ÎMPLINIT: 17 METRI. În fond acesta este visul oricăruia dintre săritorii de triplu din lumea întreagă și îndeplinirea lui, după cum se dovedește, nu este o treabă atît de lesnicioasă pentru toți...

Cu acest rezultat, care reprezintă un nou record republican (cu 36 centimetri superior celui anterior) Corbu devine al cincilea „cangur" al lumii și cel mai bun performer mondial în 1971:

17,39 m Viktor Saneev (U.R.S.S.) 1968

17,27 m Nelson Prudencio (Brazilia) 1968

17,22 m Giuseppe Gentile (Italia) 1968

17,13 m Jörg Drehmel (R. D. Germană) 1970

17,12 m Carol Corbu (România) 1971

17,03 m Jozef Schmidt (Polonia) 1960

17,02 m Phillip May (Australia) 1968

17,01 m Nikolai Dudkin (U.R.S.S.) 1970

17,00 m Pertti Pousi (Finlanda) 1968

Ulterior ne-au parvenit și cîteva dintre rezultatele înregistrate în cadrul patruleterului desfășurat în orașul lui „Fiat". Dăm întîietate, firesc, probei de triplu: **1. Corbu (R) 17,12 m, Drehmel (RDG) 16,93 m, Gentile (I) 16,55 m, Dahne (RDG) 16,42 m, Floestag (N) 16,09 m.**

Un alt atlet român victorios a fost și **Gh. Cefan** în proba de 3000 m obstacole cu 8:37,2 (la 3,2 s de recordul lui Vamoș). El a fost urmat de: Sornes (N) 8:40,8, Risi (I) 8,42,8, Voye (N) 8:44,9, Hermann (RDG) 8:52,9 etc. Iată și alte rezultate: **disc:** Milde (RDG) 61,16 m, Naghi (R) 59,48 m, Losch (RDG) 58,30 m, Simeon (I) 58,12 m, De Vincentis (I) 57,14 m, Sălăgean (R) 53,96 m; **înălțime:** Junge (RDG) 2,15 m, S. Ioan (R) 2,12 m, Azzaro (I) 2,12 m, Dosa (R) 2,12 m; **5000 m:** Diessner (RDG) 13:53,8, Kwalhhaim (N) 13:54,8, Scholz (RDG) 13:54,8, Cindolo (I) 13:55,4, Scheible (R) 13:56,2.

Clasamente pe echipe: **Italia — România 132—90, R.D.G. — România 137—71, România — Norvegia 112—99.**

Concursul atletic de la Budapesta

Natalia Andrei — locul II pe 1500m

BUDAPESTA, 13 (Agerpres). — În concursul internațional de atletism de la Budapesta au fost înregistrate cîteva performanțe de valoare. La săritura în înălțime (m), sportivul maghiar Major a trecut ștacheta la 2,18 m; 2. Kelemen — 2,15 m. Aruncarea suliței: 1. Nemeth — 85,54 m; 2. Csik — 83,58 m; 3. Kulcsar — 83,32 m. În proba feminină de 1 500 m victoria a revenit atletei maghiare Kulcsar cu 4:22,6, urmată de Natalia Andrei (România) — 4:33,5.

Alte rezultate: **masculin:** 200 m: Farkas (Ungaria) — 21,2; ciocan: Beyer (R.F.G.) — 71,96 m; 800 m: Jungwirth (Cehoslovacia) — 1:52,3; **feminin:** 100 m: Balogh (Ungaria) — 11,2 (vînt favorabil).

Mihai Zaharia — locul I la Atena la săritura în lungime: 7,69 m

ATENA, 13 (Agerpres). — În cadrul concursului internațional de atletism de la Atena, sportivul român Mihai Zaharia a cîștigat proba de săritură în lungime cu rezultatul de 7,69 m. Pe locurile următoare: 2. G. Dynsel (Turcia) — 7,43 m; 3. D. Manglares (Grecia) — 7,29 m. Sprinterul Ravelomantsoa (Republica Malgașă), a terminat învingător pe 100 m cu 10,1, iar americanul Jay Silvester s-a clasat pe primul loc la aruncarea greutății cu 19,41 m. Recordmanul grec Chris Papanicolau a cîștigat proba de săritură cu prăjina — 5,20 m; 2. Railsback (S.U.A.) — 5,00 m.

Alte rezultate: **masculin:** 1 500 m: Bob Wheeler (S.U.A.) — 3:43,5; 10 000 m: Seppe Touominen (Finlanda) — 28:46,4; 110 m g: Vassiliou (Grecia) — 14,0; ciocan: Baniotis (Grecia) — 63,94 m; **feminin:** 400 m: Aviva Balas (Israel) — 54,9; greutate: Diamantia Kokoseli (Grecia) — 13,76 m (record național); lungime: Ann Herzog (R.F.G.) — 6,39 m.

● În concursul internațional de la Praga, sprinterul cubanez Pablo Montes a terminat învingător în două probe: 100 m în 10,3 și 200 m în 20,4 Săritura în lungime a revenit cehoslovacului Jaroslav Broz cu 7,68 m, iar în proba de 400 m g s-a clasat pe primul loc Ladislav Karsky (Cehoslovacia) în 51,5.

Cele mai bune rezultate din concursul feminin: Stefi Knopfe (R.D.G.) — 12,0 pe 100 m, Alena Proskova (Cehoslovacia) — 1,79 m la înălțime și Gisela Kolbe (R.D.G.) — 16,81 m la greutate.

TELEX • TELEX • TELEX

Selecționata de rugbi a Franței și-a continuat turneul în Republica Sud-Africană jucînd la Bloemfontein cu reprezentativa țării gazdă. Rugbiștii sud-africani au obținut victoria cu 22—9 (6—3).

La Offenbach (R.F. a Germaniei) s-a desfășurat întîlnirea internațională de floretă dintre selecționatele feminine ale R.F. a Germaniei și Austriei. Victoria a revenit scrimerelor vest-germane cu 14—2.

Turul ciclist al Angliei s-a încheiat la Brighton cu victoria rutierului Fedor den Hartog. Este pentru a doua oară cînd ciclistul olandez cîștigă această competiție (prima oară victoria i-a revenit în anul 1969). Pe locul secund s-a clasat francezul Marcel Duchemin — la 2:33, urmat de elvețianul Joseph Fuchs — la 6:27.

Clasament pe echipe: 1. Olanda — 131 h 03:42; 2. Cehoslovacia — 131 h 09:38; 3. Franța — 131 h 16:04 etc.

Turneul masculin de baschet de la Praga a fost cîștigat de echipa M.A.F.C. Budapesta, care în meciul decisiv a întrecut cu 73—64 (44—26) echipa Institutului Politehnic din Riga. Pe locul trei s-a clasat formația Institutului tehnic din Praga învingătoare cu 99—40 (41—19) în fața echipei Institutului tehnic din Dresda.

Întîlnirea de pentatlon desfășurată la Erfurt între selecționatele R.D. Germane și Elveției s-a încheiat cu scorul de 15 698—13 925 puncte în favoarea gazdelor.

La individual, pe primul loc s-a clasat Burglinde Pollak (R. D. Germană) cu un total de 5 371 p.

Finala probei de simplu masculin din cadrul turneului internațional de tenis de la Beckenham (Anglia) se va disputa între jucătorul indian Premjit Lall și americanul Stan Smith. În semifinale, Lall l-a eliminat cu 6—3, 8—9 (abandon) pe americanul Clark Graebner, iar Smith l-a întrecut cu 2—6, 9—8, 7—5 pe danezul Jan Leschly.

Simplu-feminin (semifinale): K. Melville (Australia) — W. Gilchvist (Australia) 6—3, 6—1; K. Pigeon (S.U.A.) — P. Hogan (S.U.A.) 4—6, 6—2, 6—3.

ÎNTÎLNIRI DE FOTBAL ÎN CUPE ȘI CAMPIONATE

ȘI ECHIPELE DE TINERET 2—0...

La Heilbronn (R. F. a Germaniei) s-a disputat meciul dintre selecționatele R. F. a Germaniei și Albaniei, contînd pentru campionatul european de fotbal rezervat echipelor de tineret. Fotbaliștii vest-germani au obținut victoria cu scorul de 2—0 (0—0), același rezultat cu care a luat sfîrșit și meciul echipelor de seniori.

OLYMPIAKOS A CÎȘTIGAT CUPA GRECIEI

„Cupa Greciei" a fost cîștigată în acest an de formația Olympiakos Pireu. În finala populare competiții, fotbaliștii din Pireu au învins cu scorul de 3—1 (2—0) echipa PAOK Salonic. În urma acestui succes, echipa Olympiakos Pireu va reprezenta Grecia în viitoarea ediție a competiției europene „Cupa Cupelor".

MARSEILLE SE APROPIE DE CUCERIREA TITLULUI

În campionatul francez de fotbal s-au disputat trei meciuri încheiate cu următoarele rezultate: Olympique Marseille — Bordeaux 3—0; Nancy — St. Etienne 1—1; Lyon — Metz 1—2. Cu două etape înaintea terminării campionatului, în clasament conduce Marseille cu 51 p, urmată de St. Etienne — 49 p (ambele din 36 de jocuri) etc.

ALTE ȘTIRI

● Federația braziliană de fotbal și-a definitivat calendarul internațional pentru luna iulie. În 21 de zile, echipa Braziliei va susține nu mai puțin de 7 meciuri: cu Austria (11.VII), Cehoslovacia (14.VII), Iugoslavia (18.VII), Ungaria (21.VII), Paraguay (24.VII) — toate în Brazilia, la Sao Paulo sau Rio, cu Argentina (la 28 și 31.VII), la Buenos Aires în cadrul „Cupei Roca".

● La 25 august, echipa Finlandei, viitoarea noastră adversară în campionatul Europei, va juca la Helsinki cu Norvegia, în campionatul scandinavic.

Günter Netzer (în dreapta), trage printre doi apărători albanezi și înscrie al doilea gol al formației vest-germane. Față din meciul R. F. a Germaniei — Albania (2—0) disputat sîmbătă în preliminariile campionatului european (grupa a VIII-a)

Telefoto: A.P.-AGERPRES

Redacția și administrația: București, str. Vasile Conta nr. 16; telefoane: centrală 11.10.05, secția corespondenți 11.51.09, interurban 72 și 286; telex: sportrom buc. 180, Tiparul „I. P. Informația", București 40368

PROLETARI DIN TOATE ȚĂRILE, UNIȚI-VĂ!

sportul

ZIAR AL CONSILIULUI NAȚIONAL PENTRU EDUCAȚIE FIZICĂ ȘI SPORT

ANUL XXVI — NR. 1291 (6725) — 4 PAGINI 30 BANI — Marți 15 iunie 1971

VIZITA DELEGAȚIEI DE PARTID ȘI GUVERNAMENTALE ROMÂNE, CONDUSĂ DE TOVARĂȘUL NICOLAE CEAUȘESCU, ÎN R. P. D. COREEANĂ

În țara denumirilor poetice, Man Gyong De, — denumirea unei așezări situate pe un val de coline ce coboară spre fluviul Tedongan — înseamnă „10 000 de lucruri care pot fi privite". Aici, în apropierea satului natal al tovarășului Kim Ir Sen, s-au ridicat clădirile sobre ale Școlii revoluționare, liceul militar la care urmează copiii celor care și-au sacrificat viața în lupta pentru eliberarea Coreei și în timpul războiului de apărare a patriei împotriva agresiunii americane.

Ora 10. Tovarășii Nicolae Ceaușescu și Kim Ir Sen, cu soțiile, Elena Ceaușescu și Kim Săng E, împreună cu tovarășii Ion Gheorghe Maurer și Pak Sen Cer, precum și ceilalți membri ai delegației de partid și guvernamentale a Republicii Socialiste România sosesc la Școala revoluționară.

Oaspeții sînt invitați să viziteze o serie de ateliere moderne destinate instrucției militare, precum și laboratoare de zoologie și chimie.

Tovarășul Nicolae Ceaușescu a felicitat pe comandanți și elevi pentru rezultatele ce le obțin la învățătură și pregătirea militară.

Luni după-amiază, în sala palatului Congreselor a avut loc un mare miting al locuitorilor Phenianului cu prilejul vizitei în R.P.D. Coreeană a delegației de partid și guvernamentale române conduse de tovarășul Nicolae Ceaușescu.

La intrarea în sală a conducătorilor de partid și de stat români și coreeni, întreaga asistență, în picioare, ovaționează îndelung pentru prietenia dintre partidele, țările și popoarele noastre.

Mitingul este deschis de Kan Sang San, secretar responsabil al comitetului orășenesc Phenian al partidului muncii din Coreea.

Primit cu vii și puternice aplauze, ia cuvîntul tovarășul Kim Ir Sen.

Întreaga asistență salută apoi cu căldură, cu aplauze puternice, pe tovarășul Nicolae Ceaușescu.

Cuvîntările au fost subliniate în repetate rînduri cu aplauze puternice, îndelung repetate.

Secretarul general al Partidului Comunist Român, președintele Consiliului de Stat al Republicii Socialiste România, tovarășul Nicolae Ceaușescu, și soția sa, Elena Ceaușescu, au oferit luni seara, la Palatul Mansude Isa Dang o recepție în onoarea secretarului general al Comitetului Central al Partidului Muncii din Coreea, președintele Cabinetului de miniștri, tovarășul Kim Ir Sen, și soției sale, Kim Săng E.

În cursul recepției, care s-a desfășurat într-o atmosferă de caldă prietenie și cordialitate, tovarășii Nicolae Ceaușescu și Kim Ir Sen au rostit toasturi, care au fost subliniate cu puternice aplauze

Campionatele europene de box

GABRIEL POMETCU și ANTONIU VASILE CALIFICAȚI PENTRU TURUL II PRIN VICTORII LA PUNCTE

● În programul de azi: Aurel Mihai, Constantin Gruiescu, Aurel Dumitrescu și Victor Zilberman

● FAVORIȚII ÎNVINGĂTORI ÎN TOATE MECIURILE

MADRID, 14 (prin telefon). Duminică seara, după miezul nopții, s-a disputat meciul dintre Năstac și Geannopoulos (Grecia). Partida a început sub semnul echilibrului, studiul celor doi combatanți prelungindu-se pînă către sfîrșitul primei reprize. În rundul doi, Năstac a atacat de cîteva ori cu lovituri izolate la corp și cap, dar n-a reușit să se distanțeze de adversar. În ultima parte a meciului, campionul român atacă dezlănțuit și o directă de dreapta la bărbie îl face groggy pe boxerul grec, care este numărat în picioare. Deși n-a evoluat la valoarea sa, Năstac a terminat meciul în avantaj, 4 dintre cei 5 judecători acordindu-i victoria. În turul următor, reprezentantul nostru îl va avea adversar pe francezul Dufour.

Alte rezultate de duminică, din prima gală: **cat. cocoș**: Badari (Ung.) b.ab. 1 Chris-

Paul OCHIALBI
Petre HENȚ

(Continuare în pag. a 4-a)

ÎNCEP TRANSMISIILE T.V.

Astă-seară, la televiziune, începînd de la orele 22,30, prima transmisie directă a sferturilor de finale. Comentator, C. Țopescu.

Veți vedea meciurile: Gruiescu — Junghausz (Ungaria), în direct, A. Mihai — Dogru (Turcia). Dumitrescu — Gotfryd (Polonia) și Zilberman — Kajdi (Ungaria), înregistrări.

Aurel Dumitrescu *(stînga) eschivează atacul cu stînga al lui* Ștefan Panaiotov *(Bulgaria), pregătind o nouă ripostă*
Telefoto: A.P.—AGERPRES

Învingînd echipa Iugoslaviei cu 4-1, în Cupa Davis

ROMÂNIA DIN NOU PRINTRE FRUNTAȘELE COMPETIȚIEI SUPREME A SPORTULUI ALB

Tenismenii români iau loc din nou în rîndul fruntașilor întrecerii pentru „Salatiera de argint". Cîștigînd cu 4—1 întîlnirea semifinală cu Iugoslavia, echipa țării noastre s-a calificat în finala grupei B a zonei europene. Din cele 28 de formații cîte s-au prezentat la startul Cupei Davis, pe continentul nostru, au rămas în cursă doar patru. În finale se întîlnesc România cu R. F. a Germaniei și Cehoslovacia cu Spania. **Din celelalte zone mai candidează** India, precum și Brazilia **sau Mexicul (ultimele două întîlnindu-se în finala zonei americane). Toate aceste echipe fruntașe urmează să desemneze pe viitoarea adversară a deținătoarei trofeului, selecționata Statelor Unite.**

Desigur, în fața echipei noastre stau în continuare întîlniri dificile. Valoarea tenismenilor noștri și ardoarea cu care ei știu să lupte justifică însă speranțe dintre cele mai optimiste.

Momentul final al meciului România—Iugoslavia. Bora Iovanovici *îl felicită pe* Ilie Năstase *pentru victorie*
Foto: THEO MACARSCHI

FRANULOVICI ÎNVINGE PE ȚIRIAC DUPĂ UN JOC SPECTACULOS

Primul meci al continuărilor de ieri a pus față în față doi jucători din generații diferite, dar aparținînd aceleiași clase mondiale a tenisului. Prilej pentru o nouă dispută de înalt nivel care a avut darul să satisfacă publicul, cel puțin prin spectacol dacă nu prin rezultatul ei. Într-adevăr, Ion Țiriac a fost nevoit să se recunoască învins de un Zeliko Franulovici în vervă, dar nu fără a-și solicita din plin adversarul.

Forma bună a campionului iugoslav s-a manifestat încă de la începutul setului întîi, cînd el reușește primul break al partidei (3—1). Diferența de două ghemuri atîrnă greu în cumpăna luptei pînă la urmă, cu toate că schimburile de mingi au continuat într-o notă de echilibru. Țiriac reușește și el un break, reducînd diferența: 4—5. Imediat după aceea însă își pierde și el serviciul, ceea ce încheie primul set la limită: 6—4 pentru Franulovici.

Setul doi marchează o cădere bruscă a tenismanului nostru. Țiriac se vede distanțat de la început (2—0 și 4—0) astfel că, în mod cu totul judicios, el nu mai insistă. Handicapul crește și devine din ce în ce mai greu de remontat. Franulovici conduce cu două seturi la zero.

C. COMARNISCHI
Radu VOIA

(Continuare în pag. a 4-a)

ECHIPA FEMININĂ DE GIMNASTICĂ LIPSITĂ DE APORTUL ELISABETEI TURCU

Echipa feminină de gimnastică a României se pregătește intens în vederea apropiatelor confruntări internaționale: meciul de sîmbătă, cu selecționata Ungariei, și Campionatele Balcanice de la Belgrad. La aceste întîlniri, reprezentativa noastră va fi lipsită, din păcate, de aportul uneia din cele mai în formă gimnaste românce la această oră — Elisabeta Turcu. Accidentată la coloana vertebrală și imobilizată în ghips, ei i s-a interzis, pentru o lună de zile, orice efort.

TURNEUL INTERNAȚIONAL DE ȘAH

O zi grea pentru mari maeștri

Gheorghiu și Averbach — învinși!

Lucrurile s-au complicat de la început în turneul internațional de șah de la București și iată-ne în runda a 3-a martori la cîteva surprize care ar putea influența în mod serios configurația clasamentului final.

Pentru marii maeștri Florin Gheorghiu și Iuri Averbach, luni a fost ziua cu „ceasurile rele". Ambii au pierdut, și încă cu albele.

Liderul eșicherului românesc a abordat cu superficialitate partida cu Hennings, a jucat pasiv, îngăduindu-i adversarului său o avansare decisivă de pioni în centru. În poziție pierdută, Gheorghiu a depășit timpul de gîndire. În întîlnirea cu Jansa, fostul campion al U.R.S.S., Iuri Averbach a comis o gravă greșeală la mutarea a 17-a, pierzînd în mod forțat o piesă. Un caz rar de „orbire șahistă".

Onoarea clanului marilor maeștri a fost salvată de bulgarul Boboțov, care l-a învins (într-un final agitat și evident viciat de criza de timp) pe Mihai Ghinda. Șahistul român a venit la partidă cu 20 de minute întîrziere, ceea ce reprezintă nu numai un act de indisciplină dar și unul de impolitețe. Șahul l-a sancționat!...

Ghizdavu cu Ciocîltea și Tatai cu Bukici au făcut remize iuți. Pavlov este pierdut la Ribli, care va înscrie al treilea punct consecutiv în turneu. Ungureanu are avantaj în întrerupta cu Garcia.

Dimineața, în reuniunea întreruptelor din prima rundă, Gheorghiu a remizat cu Jansa, Pavlov a salvat finalul cu Sydor, iar Averbach a cîștigat magistral sfîrșitul de partidă cu Ghinda, exemplificînd marea forță a perechii de nebuni.

În clasament conduce maghiarul **Ribli** cu 2 p, din două partide (o întreruptă), urmat de **Boboțov** cu 2 p. (3) și **Ciocîltea** 1½ (2).

Astăzi, de la ora 16 se joacă runda a 4-a, avînd ca partidă centrală întîlnirea dintre marii maeștri **Boțov** și **Averbach**

(V. Ch.)

NU-I CHIP SĂ AVEM O VERITABILĂ CAMPIOANĂ, LA FOTBAL?

Și duminică a fost o etapă de senzație, de mari palpitații pentru suporterul emotiv (mai ales pentru cel cu sediul în Giulești, în șoseaua Ștefan cel Mare sau în Cotroceni), în schimb o adevărată plăcere pentru iubitorul de fotbal neutru, dar amator de senzații tari, de suspense-uri.

Într-adevăr, mai rar un asemenea lanț de surprize: **Dinamo**, liderul (totuși...) clasamentului, pierde acasă în fața **Universității Craiova** (incapabilă, cu puține zile în urmă s-o depășească în cetatea Băniei pe C.F.R. Cluj; **„tot Bucureștiul de mi-ar fi spus că-i batem pe dinamoviști, și n-aș fi crezut"** — ni se destăinuia, ieri dimineață, la Baia centrală, mijlocașul Ivan); **Farul** încasează, la domiciliu, un 0—2 în partida cu U.T.A., formație învinsă la scor (1—4) de Politehnica Iași în etapa trecută; **Progresul** abia scapă, la București, cu un punct din disputa „cheie" cu **Jiul**; **„U" Cluj**, neînvinsă de la 28 martie, cedează, la Timișoara, în favoarea „lanternei"; în sfîrșit, **Rapidul**, după revirimentul înregistrat miercuri, pe stadionul „23 August", pierde și el fără drept de apel, la Pitești.

★

Cum se comportă în ultima vreme, formațiile veleitare — **Dinamo** și **Rapid** — aproape că le scot din culpă pe celelalte. Iată, de exemplu, Dinamo n-a cîștigat nici un joc din ultimele cinci (incluzînd, firește, și draw-ul din Cupă, cu Progresul Brăila), iar Rapidul abia a scos un punct (din 8 posibile) în patru partide.

„Noroc că au jucat de curînd între ele și au putut lua cîte un punct una alteia", remarca cineva dotat cu umor. Un umor negru, am sublinia noi, cunoscut fiind faptul că una din cele două formații ar urma să ne reprezinte în toamnă în competiția-far rezervată echipelor de club europene: „Cupa campionilor".

„Nu pot să-mi explic ce se întîmplă cu noi — ni se destăinuia ieri Mircea Lucescu. Ceva-ceva trebuie să fie la mijloc. Așa cum jucăm, și noi, și Rapidul, nici una n-ar merita titlul de campioană. Dar dacă stau și mă gîndesc bine și la celelalte echipe, care ne urmează în clasament..." a mai continuat, cu

G. NICOLAESCU

(Continuare în pag. a 3-a)

Portarul Popa, *de la Farul, a fost învins de propriul său coechipier,* N. Constantinescu *— autorul autogolului — și* U.T.A. *conduce acum cu 2—0, scor care va rămîne fixat pe tabelă.*

Foto: S. BAKSI

AU FOST DESEMNATE SEMIFINALISTELE CAMPIONATULUI DE JUNIORI LA FOTBAL

Duminică s-au disputat meciurile contînd pentru etapa a doua a turneului final al campionatului republican al juniorilor și școlarilor. Iată rezultatele înregistrate: Brăila: **Metalul București — Politehnica Iași 3—1 (1—1); Petrolul Ploiești — F.C. Argeș 2—1 (1—0);** Alba Iulia: **„U" Cluj — Vagonul Arad 1—0 (0—0);** Rm. Vîlcea: **Școala sportivă Sibiu — Corvinul Hunedoara 1—1 (1—1).** S-au executat cîte 5 lovituri de la 11 m în urma cărora sibienii au cîștigat cu 6—5!

Semifinalele campionatului de juniori se vor disputa duminică la Brașov (în cuplaj): Metalul București — Petrolul (ora 9) și „U" Cluj — Școala sportivă Sibiu (10.30).

ORIZONT OLIMPIC

Campionii la K4-1000 m, un echipaj care a dovedit valoare și perspective de îmbunătățire a performanței.
Foto: N. DRAGOȘ

CERTITUDINI, DAR ȘI SEMNE DE ÎNTREBARE DUPĂ FINALELE PROBELOR OLIMPICE LA CAIAC-CANOE

O dată încheiat „meciul" Dinamo — Steaua, privirile specialiștilor se îndreaptă — după finalele de la Snagov — din nou, cu totală atenție și răspundere, asupra evoluției fiecăruia dintre echipajele care alcătuiesc lotul reprezentativ pentru campionatele mondiale și europene de la Belgrad. Acesta este de altfel și obiectivul comentariului nostru pe care-l începem prin a ne ocupa — din motive lesne de înțeles — de probele olimpice.

Cursele de caiac-fete s-au încheiat, în general, cu rezultate scontate. Remarcabile evoluțiile sportivelor fruntașe: Viorica Dumitru — deși a concurat în condiții cu totul nefavorabile —, Fănica Ditcov, Maria Ivanov, Paulina Humă, Maria Nichiforov, Maria Lovin. **Am notat, însă, atît la simplu cît și la dublu, mari diferențe de timp între primele 2—3 echipaje și restul finalistelor.** Dar, în fond, nimic nou...

Cele trei probe de caiac rezervate băieților au infirmat, în schimb, unele pronosticuri și au ridicat serioase semne de întrebare. Prima finală, cea de K1 — 1000 m, cîștigată cu aproape o secundă de A. Conțolenco, a produs una din surprizele mult comentate. Cum scriam în cronica finalelor, favoritul cursei, V. Roșca, n-a reușit decît un modest loc 4 (față de posibilitățile sale...), fiind întrecut și de I. Irimia, și de E. Botez, ultimul, de fapt specialist pe distanța de 500 m! Poate **este bine că ACUM** —

Dan GARLEȘTEANU

(Continuare în pag. a 2-a)

Cum era de așteptat, finalele campionatelor naționale au arătat în mai mare măsură decît regatele anterioare, stadiul pregătirilor și perspectivelor de afirmare ale caiaciștilor și canoiștilor specializați în probele olimpice. La aceasta a contribuit și faptul că, acordînd într-adevăr prioritate acestor întreceri, antrenorii de cluburi, în special cei de la Dinamo și Steaua, au înscris la startul celor 7 probe olimpice echipajele cele mai bune.

S-au desprins, după părerea noastră, concluzii importante. O serie de echipaje au confirmat integral așteptările, marcînd chiar un progres îmbucurător. În alte cazuri, însă, s-au înregistrat evoluții mediocre ale favoriților. Explicațiile ne sînt furnizate de preocuparea insuficientă a unor sportivi pentru pregătirea la nivelul cerințelor și al condițiilor create și surprizele de sîmbătă au oferit antrenorilor posibilitatea să evalueze exact consecințele. Este limpede că oricît de bine întocmite ar fi planurile de pregătire, oricît de mare ar fi exigența manifestată, realizarea obiectivelor stabilite depinde în ultimă instanță de sportiv, de dorința și capacitatea acestuia de a-și îmbunătăți performanțele. Din acest punct de vedere unii caiaciști și canoiști au rămas datori! O altă explicație a neașteptatelor clasamente finale din cîteva probe are în vedere forma bună a echipajelor contra-candidate, ceea ce este foarte bine. Cum arătam într-un trecut „orizont olimpic", în echipa de caiac-canoe nu există titulari și finalele de sîmbătă au confirmat această idee care aparține, de fapt, specialiștilor care se ocupă de pregătirea lotului pentru campionatele mondiale și europene, pentru Jocurile Olimpice. Avem motive să credem, de aceea, că în viitor vom asista la o creștere valorică generală, la o întrecere între consacrați și speranțe, din care sperăm că sportul caiacului și canoei va avea numai de cîștigat.

MÎINE, PRIMA MANȘĂ A SEMIFINALELOR „CUPEI ROMÂNIEI"

Mîine se dispută primele jocuri din semifinalele „Cupei României". Meciul zilei pare a fi cel de la Cluj, acolo unde „U" va primi, de la ora 17,30, replica specialistei în materie, STEAUA. Dar, după eșecul liderului în campionat, și partida dintre DINAMO și METALUL BUCUREȘTI *(stadion Giulești, ora 17,30)* a căpătat interes aparte, mai ales că divizionarii „B" nu au alt gînd și altă șansă decît Cupa. Așadar, mîine au loc meciurile primei manșe a semifinalelor Cupei României: „U" CLUJ — STEAUA și METALUL BUCUREȘTI — DINAMO.

801

ANALIZA ACTIVITĂȚII DE EDUCAȚIE FIZICĂ ȘI SPORT ÎN JUDEȚUL NEAMȚ

In cadrul unei ședințe care a avut loc ieri dimineață, Biroul Comitetului județean Neamț al P.C.R. a analizat activitatea desfășurată de organele și organizațiile de partid, de stat, de masă și obștești din județ pentru îndeplinirea prevederilor Hotărîrii Comitetului Executiv al C.C. al P.C.R. din iunie 1967 și Legii sportului adoptată în decembrie 1967.

La dezbateri au participat membrii Biroului județean de partid, în frunte cu tovarășul Ștefan Boboș, membru al C.C. al P.C.R., prim-secretar al Comitetului județean de partid, precum și invitați din partea instituțiilor și organizațiilor cu atribuții în domeniul educației fizice și sportului, reprezentanți ai presei centrale și locale.

Prilejuind o trecere în revistă a realizărilor obținute în ultimii ani în activitatea de educație fizică și sport din județul Neamț, analiza efectuată a scos totodată în evidență deficiențele care persistă încă, precum și resursele și modalitățile de îmbunătățire continuă a acestei activități.

În încheierea discuției, Biroul Comitetului județean de partid a adoptat o Hotărîre de natură să asigure ridicarea pe o treaptă superioară a activității analizate, dezvoltarea în perspectivă a educației fizice și sportului în județul Neamț.

Duminică, în pădurea Pustnicul, la un concurs de orientare turistică

156 DE ECHIPE AU CITIT HĂRȚI ȘI BUSOLE...

Cu cîteva luni în urmă, Consiliul județean Ilfov pentru educație fizică și sport a inițiat, în colaborare cu Federația română de turism-alpinism, concursul de orientare turistică „Cupa tinere speranțe". Se stabilise, la început, ca această... plimbare în aer liber să fie deschisă numai tinerilor de la sate. Ulterior (ca urmare a insistențelor consiliilor orășenești și municipale), organizatorii au acceptat și competitori-începători din așezările urbane

A fost dificilă organizarea și ducerea pînă la capăt a unei asemenea acțiuni ? Noi credem că da, avînd în vedere faptul că, mai ales pentru tinerii de la sate, străbaterea potecilor unei păduri este tot atît de obișnuită ca pentru bucureșteni o plimbare pe Calea Victoriei. Interlocutorul nostru, tovarășul **Romulus Cioacă**, președintele C.J.E.F.S. Ilfov, ne-a convins că dreptatea nu este de partea noastră : **„După un prealabil sondaj în ceea ce privește preferințele tinerilor, am aflat că un concurs de orientare turistică ar răspunde cel mai bine intenției noastre (și a lor) de a-i atrage, în număr cît mai mare, la mișcarea în aer liber. Chiar și cei cîteva sute de copii din Brănești, care cunosc pădurea, așa cum își cunosc ghiozdanul, s-au arătat foarte interesați".**

La faza premergătoare finalei au participat peste 1 000 de copii. Pe comune, și apoi pe centre de comune, ei au cutreierat aproape toate pădurile județului, cei mai buni „cititori" ai hărților și ai busolelor primind dreptul de a veni, duminică, la Brănești. Așa că azimutul busolelor lor nu le-a indicat numai punctul cardinal Nord ci și, celor mai mulți, pădurea Pustnicul. Nu se făcuse încă ora 8, cînd, în tabăra de pionieri și școlari au venit primii concurenți, cei de la Snagov. Avîndu-l în frunte pe profesorul **Gh. Brem**, directorul școlii generale, ei au călătorit pe biciclete, pe o distanță de aproape 60 km, pînă la locul de concurs. Au sosit, apoi, reprezentanții comunelor **Cernica, Fundulea, Dragomirești, Bolintin**, ai municipiului **Giurgiu**, ai orașelor **Buftea, Oltenița, Urziceni** — elevi ai școlilor generale și ai liceelor, membri ai cooperativelor agricole de producție. În total, au fost prezenți la startul etapei județene 156 de echipe, dintre care 73 echipe de fete.

A fost o lecție admirabilă de geografie aplicată pentru acești tineri, o frumoasă acțiune sportivă de masă a C.J.E.F.S. Ilfov și, în același timp, cel mai elocvent exemplu că **atunci cînd există interes se pot găsi multiple forme cu ajutorul cărora mișcarea în aer liber să capete o extindere generală.** Mai trebuie să adăugăm — și faptul nu este lipsit de importanță — că această mare acțiune nu a solicitat cheltuirea nici unei sume. Doar profesorii de educație fizică, precum și conducerile școlilor din județ, comisia de turism a Consiliului județean (președinte Herbert Sommer) au „cheltuit" multă, foarte multă energie.

Iată și rezultatele concursului pe echipe **(junioare mici și junioare mari) :** Liceul Brănești ; **senioare :** Liceul agricol Fundulea ; **juniori mici:** Dunărea Giurgiu ; **juniori mari :** Liceul Brănești ; **seniori :** Argeșul Mihăilești. **Individual (junioare mici) traseul A :** Viorica Tomoșoiu ; **traseul B :** Victorița Boată ; **traseul C :** Maria Dumitru (toate de la Șc. gen. Brănești) ; **junioare mari A :** Tincuța Duzi, **B :** Maria Iacob ; **C :** Marilena Dumitrescu (toate de la Lic. Urziceni) ; **senioare A :** Elena Udrea ; **B :** Maria Stroe ; **C :** Stana Ionică (toate de la Lic. agricol Fundulea) ; **juniori mici A :** F. Marcu (Lic. Snagov) ; **B :** M. Stămișteanu ; **C :** V. Ilie (ambii de la Dunărea Giurgiu) ; **juniori mari A :** D. Enache ; **B :** M. Constantin ; **C :** I. Adrian (toți din Brănești) ; **seniori A :** Gh. V. Bratu ; **B :** Gh. C. Bratu ; **C :** D. Stan (toți de la Argeșul Mihăilești).

★

Această atît de reușită acțiune — prin care C.J.E.F.S. Ilfov a arătat că noțiunii de sport de masă i se poate conferi sensul cel mai concret — a făcut parte dintr-un șir de alte manifestări organizate de la începutul acestui an, mai exact din perioada care a trecut de la conferința din luna martie. În planul de măsuri adoptat atunci s-a prevăzut o susținută campanie de atragere în practicarea exercițiilor fizice a unui număr cît mai mare de tineri și tinere. Printr-o muncă perseverentă, prin mobilizarea întregului corp de activiști salariați și obștești s-a reușit ca în 27 de internate ale școlilor din județ să se introducă gimnastica de înviorare (participă 6 000 de elevi) ; în majoritatea școlilor, dar în mod deosebit în acelea din Dragomirești, Fierbinți, Giurgiu se practică, zilnic, gimnastica de dimineață ; la Dragomirești, Fierbinți, Șc. gen. nr. 5 Giurgiu s-au înființat ansambluri de gimnastică artistică pentru fete.

Iată doar cîteva dintre prevederile, pe linia sportului de masă, care au prins viață din planul de măsuri despre care am vorbit. La recenta analiză care a avut loc în Comitetul executiv al C.J.E.F.S. Ilfov conf. univ. dr. Emil Ghibu, vicepreședinte al C.N.E.F.S. s-a referit, în concluziile ce le-a expus pe marginea informărilor prezentate, și la obiective neîndeplinite, încă, precum și la sarcinile ce revin activiștilor consiliului județean, pe linia extinderii sportului de masă.

Ion GAVRILESCU

SPORTUL ȘCOLAR în prima zi de vacanță

Aproape în fiecare din ultimele zile am primit la redacție vești care ne îngăduie să **înregistrăm, cu multă satisfacție, alte ecouri la indemnurile mai concludente și insistent adresate în acest an de factorii de resort ai sportului școlar.** Am consemnat pînă acum numeroase inițiative, mai ales în ceea ce privește îmbogățirea calendarului competițional și pentru întărirea bazei materiale, reflectate, firesc, în dezvoltarea activității sportive de masă și de performanță dintr-un mare număr de școli.

Recent, o serie de festivități sportive de amploare — organizate cu prilejul încheierii anului de învățămînt, în aproape toate județele — au arătat, din nou, că **inspectoratele școlare, profesorii de educație fizică, dar și cadre didactice de alte specialități au așezat, cu convingere, sportul pe locul ce i se cuvine** pentru importanța și multilaterala contribuție pe care o poate aduce la formarea tinerei generații.

Dincolo de frumusețea spectacolului sportiv, marile serbări și demonstrații care au avut loc pe stadioanele din Constanța, Brăila, Călărași, Galați — ca să nu amintim decît unele exemple — înseamnă, de aceea, **un act de recunoaștere a legăturii directe dintre învățătură și exercițiul fizic,** ca și a largii audiențe pe care sportul a căpătat-o în rîndul tineretului școlar. De același succes s-au bucurat și alte manifestări prilejuite de încheierea anului școlar : întîlniri cu sportivi de frunte, campioni și recordmeni, decernarea diplomelor de onoare celor mai merituoși sportivi ai școlii, expoziții pe teme de sport etc.

Iată o tradiție pe care o dorim răspîndită și de la an la an mai puternică.

Cu imaginea miilor de elevi participanți la aceste serbări entuziaste, la ansamblurile de gimnastică de masă, ca și la alte acțiuni, **găsim în acest an mai organic legate între ele principalele acțiuni ale sportului școlar.** Cum ar fi, de pildă, suita campionatelor republicane ale școlilor profesionale și liceelor de cultură generală — aflate în plină desfășurare — sau apropiatele tabere de pregătire organizate de Ministerul Învățămîntului la Snagov, Timișoara, Bacău, Cîmpulung Muscel, Brașov, Rm. Vilcea, Sibiu, P. Neamț etc. Acestea ca să nu mai amintim — am arătat-o la timpul cuvenit — extrem de bogata activitate sportivă prevăzută pentru elevii din întreaga țară pe toată durata vacanței.

Este bine că mai ales în școală educația fizică și sportul încep să cîștige teren, real și temeinic, promovînd inițiative eficiente și dezvoltînd tradiții.

Ne-ar bucura (o spunem de pe acum) ca după plăcuta etapă a vacanței deschiderea noului an de învățămînt să fie marcată, printre altele, și de cît mai multe și frumoase manifestări sportive. Așa cum au fost cele care ne-au încîntat privirile în aceste însorite zile de iunie...

D.G.

CAMPIONATE REPUBLICANE ȘCOLARE

SURPRIZELE CONTINUĂ ÎN TURNEUL FINAL DE HANDBAL

CRAIOVA, 13 (prin telefon). Pe terenul școlii sportive din localitate s-au disputat duminică jocurile etapei a 3-a a turneului final al campionatului național al juniorilor și școlarilor. Cel mai frumos meci a fost acela dintre echipele feminine ale Șc. sportive nr. 2 București și Șc. sportive din Craiova. Gazdele, după jocul slab prestat cu o zi înainte în partida cu formația Liceului nr. 2 din Brașov, au evoluat în această întîlnire mai bine. Cu cinci minute înainte de fluierul final handbalistele din Craiova conduceau cu 5—3 și ar fi putut obține victoria dacă nu și-ar fi permis o prematură relaxare, ceea ce a dat posibilitatea adversarelor lor să egaleze : 5—5. Cu acest scor s-a încheiat partida, a cărei principală realizatoare au fost Niculina Iordache (2), Mariana Nițâ (2) pentru Șc. sportivă nr. 2 din București și Ileana Vlad (2) pentru Șc. sportivă Craiova. Un rezultat surprinzător s-a înregistrat și în întîlnirea dintre formațiile masculine Dinamo București și Șc. sportivă nr. 2 București. După ce la pauză au condus cu 5—4 dinamoviștii au fost în cele din urmă învinși cu 10—6.

Alte rezultate : FEMININ : Liceul nr. 2 Brașov—Șc. sportivă Arad 15—3 (8—1), Liceul nr. 2 Iași-Șc. sportivă Năsăud 8—7 (2—4) ; MASCULIN : Șc. sportivă Bacău-Șc. sportivă Arad 13—14 (8—8), Șc. sportivă Odorhei-Șc. sportivă Tg. Mureș 19—16 (11—6)

V. POPOVICI
corespondent

Liceele cu profil încep să-și spună cuvîntul...

În pofida condițiilor nefavorabile în care s-au desfășurat (ploaie în prima zi, vînt cu aproape 5 metri/secundă, din față, în ziua a doua) finalele campionatelor republicane școlare de atletism reține atenția prin cîteva rezultate care atestă grija ce se acordă acestei discipline în multe licee din țara noastră. În cazul băieților sînt de consemnat rezultatele la 100 m (10,5), 200 m (21,6), înălțime (2,08 m) ; la fete performanțele de la lungime (6,00 m), înălțime (1,70 m) și 400 m (56,3).

Preocupare pentru atletism există, în principal, în liceele cu program de educație fizică. Este de salutat, în primul rînd, saltul calitativ pe care l-au înregistrat reprezentanții Liceului central experimental de atletism din Cîmpulung Muscel (antrenor coordonator prof. Gabriel Bădescu), unitate școlară ce își justifică pe deplin existența. Dovada cea mai elocventă : la finale atleții din Cîmpulung Muscel au urcat nu mai puțin de 8 ori pe podium.

În același context trebuie privite și comportările multora dintre reprezentanții celorlalte licee cu profil, nr. 2 Bolyai Tg. Mureș, nr. 35 București, nr. 4 Timișoara, nr. 2 Iași, nr. 4 Galați, nr. 2 Brașov etc. (unde există, de asemenea, colective de antrenori și profesori pricepuți și pasionați). Desigur, **ceea ce trebuie avut în vedere este o mai largă preocupare pentru abordarea TUTUROR probelor, în așa fel încît fiecare dintre aceste unități specializate să poată avea atleți valoroși cu care să facă față în concursurile republicane.**

Aprecierilor enunțate aici le asociem inițiativa C.C. al U.T.C. : au fost răsplătite cu premii liceele care au obținut cele mai multe medalii. La băieți — Liceul din Cîmpulung Muscel, la fete, cel din Tg. Mureș. De asemenea, C.N.E.F.S. a decernat premii pentru cele mai bune rezultate.

În încheiere, o nedumerire : duminică, în aceeași zi în care se desfășurau finalele de pe „Republicii", pe un alt stadion din Capitală (Tineretului) avea loc o competiție... atletică organizată sub egida ziarului Scînteia tineretului. Nu se putea găsi o altă soluție (eventual programarea pe același stadion a ambelor competiții) astfel ca spectatorii să nu mai fie puși în dilemă ? În general, trebuie spus că finalele de la București au fost urmărite de un număr infim de spectatori (și vizăm aici marea masă a elevilor din Capitală), de fapt singurul aspect care a lăsat de dorit...

Tiberiu STAMA

Gimnastele din Orașul Gh. Gheorghiu-Dej au dominat finalele

CONSTANȚA, 13 (prin telefon, de la corespondentul nostru). În cadrul campionatului de gimnastică al liceelor, ultimele categorii disputate sîmbătă au fost dominate de elevele Liceului cu program de gimnastică din Orașul Gh. Gheorghiu-Dej. Atît la categoria I cît și la maestre, lupta a fost foarte strînsă, cîștigătoarele precum și cele care luptau pentru titlu avînd merite deosebite. De menționat nivelul tehnic ridicat al întrecerilor, arbitrajele competente precum și organizarea excelentă a acestui concurs, dotat cu numeroase premii oferite de Ministerul Învățămîntului, Inspectoratul școlar județean Constanța, C.J.E.F.S., Comitetul județean U.T.C. etc. Iată cîștigătorii la ultimele probe : **categoria I, băieți : individual compus** Ștefan Merlușcă (Lic. 5 Iași) 53,40 ; 2. P. Szabo (Șc. sp. Gheorghieni) 52,15 ; 3. Z. Demeter (Șc. sp. Tg. Mureș) 51,10 ; **sol :** Gh. Predescu (Pitești) 9,30 ; **inele :** I. Doboi (Șc. sp. Sf. Gheorghe) 8,90 ; **cal :** P. Szabo (Sf. Gheorghe) 9,00 ; **sărituri :** St. Merlușcă (Lic. 5 Iași) 9,20 ; **paralele :** Șt. Merlușcă 9,30 ; **bară :** A. Poiană (Lic. 1 Iași) 9,05. **Categoria I, fete : individual compus :** 1. G. Trușcă (Lic. Gh. Gheorghiu-Dej) 37,25 ; 2. Maria Hans (Șc. sp. Tg. Mureș) 37,05 ; 3. S. Cobzac (Lic. Gh. Gheorghiu-Dej) 36,40 ; **sărituri :** M. Hans 9,30 ; **bîrnă :** G. Trușcă 9 40 ; **sol:** L. Tiutiu (Lic. Gh. Gheorghiu-Dej) 9,50 ; **paralele :** St. Trandafir (Șc. sp. 1 Buc.) 9,25 ; **Maestre, individual compus :** 1. Paula Ion (Lic. Gh. Gheorghiu-Dej) 37,00 ; 2. Anca Grigoraș (Lic. Gh. Gheorghiu-Dej) 36,85 ; 3. Ileana Coman (Gh. Gheorghiu-Dej) 36,60 ; **sărituri :** Ileana Coman 9,50 ; **bîrnă :** Paula Ion 9,20 ; **paralele :** Anca Grigoraș 9,40 ; **sol :** Maria Constantinescu (Gh. Gheorghiu-Dej) 9,45.

Cornel POPA

În întrecerea atleților din școlile profesionale

10 noi recorduri și două egalate

PITEȘTI, 13 **(prin telefon).** Ediția 1971 a finalelor campionatelor de atletism ale școlilor profesionale a avut o netă reușită. Dovada cea mai convingătoare — cele 10 noi recorduri obținute (alte două au fost egalate). Iată-le :

FETE : 400 m : Relia Duculescu (M.I.U.-Pitești) 60,1 ; **înălțime :** Alexandra Tănase (M.I.U.-Lugoj) 1,45 m. **BĂIEȚI: 400 m :** N. Chibu (M.T.T. Buc.) 51,5 ; **800 m :** N. Chibu 1:56,5 ; **5 km marș :** Șt. Ioniță (M.I.C.M. Ploiești) 22:45,6 ; **înălțime :** P. Ene (M.I.C.M. Buc.) 1,90 m ; **prăjină :** M. Voicu (Șc. Chitila) 4,40 m ; **disc :** D Ciocan (M.I.C.M. Buc.) 49,14 m ; **suliță :** Gh. Nedelea (M.I.C.M. Reșița) 59,52 ; **ciocan :** Șt. Tudor (M.I.C.M. Buc.) 58,35 m.

Recorduri egalate : **110 mg :** Al. Pușcaș (M.I.C.M. Buc.) 15,0 ; **100 m :** V. Ponea (M.I.C.M. Buc.) 11,0.

Pe medalii, cel mai bine s-au clasat — la băieți, reprezentanții Școlii profesionale Electromagnetica București (6 aur, 1 bronz), iar la fete, atletele Școlii profesionale de mașini electrice București (3 aur, 2 argint, 4 bronz).

Iată și clasamentul pe ministere : FETE : 1. M.I.C.M. — 6 aur, 2 argint, 1 bronz. BĂIEȚI : M.I.C.M. — 14 aur, 6 argint, 7 bronz. La fete, pe locul 2, M.I.U. (3—2—5), iar la băieți pe același loc, M.T.T. (2—4—0).

Ilie FEȚEANU
corespondent

De joi pînă duminică, la Cluj, o mare competiție ciclistă:

A XVI-a EDIȚIE A COMPETIȚIEI INTERNAȚIONALE „CUPA VOINȚA"

● 79 rutieri români și numeroși alergători de peste hotare ● În 4 zile 5 etape ● Un contratimp individual așteptat cu interes : Feleacul

Timp de patru zile — de joi pînă duminică — Clujul și împrejurimile sale vor găzdui cea de a XVI-a ediție a tradiționalei competiții cicliste internaționale „CUPA VOINȚA". A fost ales Clujul tocmai pentru că este înconjurat de munți, pe șoselele cărora bătălia cicliștilor devine mai aprigă, solicitarea maximă putînd fi susținută doar de cei a căror pregătire este fără repros.

Itinerariul este următorul : 17 iunie — etapa I Cluj — Aiud — Cluj, 157 km ; 18 iunie — etapa a II-a Cluj — Feleac, 7 km (contratimp individual) și etapa a III-a Cluj — Huedin — Cluj, 95 km ; 19 iunie — etapa a IV-a Cluj — Zalău — Cluj, 136 km ; 20 iunie — etapa a V-a circuit în centrul Clujului, 60 km.

Organizatorii, OFICIUL PENTRU EDUCAȚIE FIZICĂ ȘI SPORT, AL UCECOM și A. S. LOTO-PRONOSPORT au invitat 79 de alergători români, cei mai buni din țară, aparținînd unor centre cu vechi tradiții (București, Brașov, Ploiești, Brăila, Cluj, Constanța, Tg. Mureș) sau mai noi (Satu Mare) și cicliști din Franța (A.S.P.T.T. Marsilia), Ungaria (Spartakus Pecs) și Polonia (Start Varșovia). Este așteptată și confirmarea unor rutieri din Austria și Bulgaria. Vor fi alcătuite clasamente individuale și pe echipe (pe etape și generale), precum și ale celor mai buni cățărători și sprinteri. Numeroase instituții și organizații obștești oferă premii substanțiale performerilor.

Aparent cursa nu este dificilă. 453 km în patru zile (medie de 113 km pe zi), nu reprezintă prea mult pentru niște cicliști cu pretenții. Totuși, faptul că se aleargă pe șosele de munte, că această lună iunie se dovedește (în privința condițiilor atmosferice) la fel de capricioasă ca și primăvara și că, mai ales, concurența este puternică, ne face să credem că va constitui un examen multilateral al cicliștilor noștri. Tocmai de aceea am dori să-i vedem combativi, dispuși să se întrebuințeze la maximum, să ne dovedească că sînt pregătiți pentru marile examene programate în a doua parte a verii.

baschet

PERFECȚIONAREA ANTRENORILOR DIVIZIONARI A ȘI B

Ca în fiecare an, federația de specialitate va organiza, între 21—27 iunie, cursul de perfecționare a antrenorilor divizionari A și B. Desfășurîndu-se în cadrul programului de reciclare, lucrările vor cuprinde toate problemele baschetului, axate pe direcțiile principale ale procesului de instruire și joc elaborate de F.R. Baschet.

Referatele vor fi susținute de cadre universitare de la I.E.F.S., cercetători ai Centrului de cercetări științifice „23 August", antrenori emeriți. La lucrări vor lua parte și doi antrenori invitați din Iugoslavia și Bulgaria.

Dată fiind însemnătatea cursului din acest an, este de așteptat participarea tuturor antrenorilor și nu ca în anii trecuți, cînd unii dintre ei au absentat,

ÎN ORELE DE EDUCAȚIE FIZICĂ, NUMAI BASCHET!

Școala generală nr. 69 din Capitală este prima unitate din învățămîntul mediu din țara noastră unde în orele de educație fizică ale unei clase (a V-a de fete) se va preda în exclusivitate jocul de baschet. Evenimentul se va petrece din toamna acestui an și, în acest scop, direcțiunea școlii anunță că selecția se va face din rîndul elevelor claselor a IV-a ale școlilor din cartierul Balta Albă, începînd de la 16 iunie, lunea, miercurea și vinerea între orele 9 și 12. Selecția va avea loc pe terenurile clubului sportiv Olimpia din șoseaua Vitan. Viitoarele eleve ale clasei a V-a a Școlii generale nr. 69 vor urma cursurile normale, singura diferență constînd în înlocuirea conținutului obișnuit al orelor de educație fizică cu un program de învățare și perfecționare a baschetului.

★

Echipa Olimpia București (Școala generală nr. 69, prof. **Gheorghe Lăzărescu)** a cucerit zilele trecute prima ediție a **„Cupei Dunării"**, competiție organizată la Galați de Școala sportivă din localitate. Învingătoarele au dispus de Școala sportivă nr. 3 București cu 38—18, de Școala sportivă Bacău cu 69—39 și de Școala sportivă Galați cu 41—21. Clasament final : 1. Olimpia, 2. Șc. sp. nr. 3, 3. Șc. sp. Bacău, 4. Șc. sp. Galați. Cele mai bune jucătoare din formația cîștigătoare : **Alexandrina Tomescu, Ana Iatan** și **Alexandrina Bîră.**

„3 SECUNDE"

● Federația de specialitate din Bulgaria a invitat un antrenor român pentru a lua parte, între 2—7 iulie la Silistra, la Festivalul baschetului bulgar. Acesta va cuprinde toate finalele competițiilor interne rezervate tinerilor baschetbaliști (minibaschet, copii, juniori mici și mari). La Festival va fi prezent și dl. Anselmo Lopez (Spania), președintele Comitetului mondial de minibaschet.

● La Brașov s-a disputat, în organizarea Școlii sportive din localitate, „Cupa Carpați" rezervată echipelor de junioare mici. Clasament final : 1. Șc. sp. Brașov, 2. Șc. sp. Timișoara, 3. Șc. sp. Galați, 4. Lic. nr. 4 Galați. Cele mai bune jucătoare : Heidemarie Henning, Magda Pirosca, Idda Biro (Șc. sp. Brașov), Gabriela Puica (Șc. sp. Timișoara), Camelia Spătărescu (Lic. nr. 4 Galați), Elena Stabciu (Șc. sp. Galați). Un element de mare perspectivă s-a dovedit a fi Angela Munteanu (15 ani, 1,84 m) de la Șc. sp. Galați.

Certitudini, dar și semne de întrebare

(urmare din pag. 4)

și nu mai tîrziu — V. Roșca a primit un asemenea duș rece. După finala probei, antrenorul emerit **Radu Iuțan** ne spunea că **rezultatul lui V. Roșca se explică prin lipsa de preocupare dovedită în ultima vreme de acest caiacist,** de altfel talentat, și că depinde numai de el păstrarea locului în lotul pentru Belgrad. Un punct de vedere exigent și realist care, după opinia noastră, ar trebui să-l pună pe gînduri pe V. Roșca. O frumoasă întrecere au oferit-o în proba de dublu în special echipajele Coșniță — Simiocenco și Iacob — Sciotnic. Forma bună a campionilor, ca și perspectivele de îmbunătățire a rezultatelor celui de al doilea echipaj, ne lasă să întrevedem o continuare de lungă durată (și este foarte bine așa) a cursei pentru obținerea unui loc în echipa reprezentativă. **Celelalte finaliste sînt — dacă avem în vedere timpii realizați — încă departe de primele două candidate.** La K4 — 1000 m, echipajul dinamovist format din M. Zafiu, D. Ivanov, A. Vernescu și I. Negraia și-a dovedit valoarea și... resursele, după finală Aurel Vernescu recunoscînd că s-a „tras" fără să se atingă cota maximă a posibilităților. Mai erau, în program și alte probe. Ne-au plăcut și evoluțiile bune, curajoase, ale altor două echipaje, cele formate din Dragulschi, Pavel, Timofan, Vartolomeu și Pocora, I. Terente, N. Terente, H. Ivanov, dar diferența față de campioni (aproape 3 secunde) arată — mai ales în condițiile amintite — un handicap valoric evident. **Nu ar surprinde, însă, eventuale echilibrări ale performanțelor.**

La canoe „liniște deplină" după splendida evoluție a lui Patzaichin în proba de simplu, pe care a cîștigat-o cu 8 sec. diferență (!) în maniera unui mare campion, și „furtună" după întrecerea de dublu. **Simionov și Danielov s-au dovedit la această oră** (foarte importantă) **mai buni decît favoriții cursei,** Calabiciov și Covaliov, pe care pînă acum îi considerăm și noi de neînvins, una din cele mai certe speranțe pentru campionatele mondiale și europene de la Belgrad. **Echipajul Calabiciov — Covaliov a decepționat însă, pierzînd nu numai duelul cu actualii campioni ci și întrecerea cu alte echipaje, fără pretenții în această luptă pentru locul I.** Întrecuți autoritar de Ilievici — Erofei, frații Nemeș și Grigoraș — Carpo, cunoscuții canoiști Calabiciov și Covaliov au dovedit o mare scădere de formă a cărei explicație ne-o furnizează, ca și în alte cazuri, tot preocuparea superficială pentru propria pregătire. Notăm însă și faptul că după finală **antrenorii par decișI să revadă și formula de alcătuire a acestui echipaj.** Există — e bine s-o rețină și sportivii în cauză — destule soluții în această direcție, începînd, poate, cu refacerea cuplului Patzaichin — Covaliov, continuînd cu includerea lui Danielov (în formă constant bună) și terminînd cu promovarea unor tineri talentați, cum ar fi frații Nemeș, Grigoraș, Munteanu...

Recapitulînd : **valori constante la caiac-fete și K4 — 1000 m, luptă deschisă la K2 — 1000 m, incertitudine la K1 — 1000 m, rezolvare totală la C1 — 1000 m și neașteptate semne de întrebare la C2 — 1000 m.** Probele olimpice rămîn, însă, în continuare în atenția noastră, așa încît, atunci cînd vom avea prilejul, vom reveni.

HIPISM

TRIPLUL SUCCES AL CAMPIONULUI ȘTEFĂNESCU

Timp favorabil — deși pe alocuri s-a manifestat oarecare vînt — spectatori circa 3 000 și reuniunea de ieri, datorită sosirilor incerte pînă pe ultimii zeci de metri, a creat de la bun început o „atmosferă încinsă", specifică tuturor cîmpurilor de curse, mai ales cînd publicul era „dopat" de iluzia fructificării unui pariu austriac mai suculent...

Din punct de vedere tehnic desigur că interesul major a fost captat de premiul Carpați, alergare clasică din care se pornesc pregătirile hotărîtoare ale 4 anilor în vederea derbyului. După o cursă spectaculoasă, victoria a revenit lui Torpedo — fratele lui Talaz — cu care Mircea Ștefănescu a ținut să întregească un triplu succes, prin care să-și confirme calitățile de campion.

Notabil, din rest, o frumoasă cursă de așteptare efectuată victorios de driverul canadian Gordon cu Saraca ; o evoluție mult ameliorată a mînzului Rizom și o plimbare a debutantului Sabaru, care — fără să știm motivul — a impus un respect deosebit adversarilor să nu-l deranjeze pe parcurs...

Vremea favorabilă a invitat concurenții să-și amelioreze sensibil recordurile. Din păcate însă, această invitație a găsit răspuns numai din partea unor parteri. Mai adăugăm că noi și spectatorii am subliniat cu multă plăcere reapariția în probele publice ale „împricinatului" Florea Pașcă, față de care asigurăm o dată în plus conducerea hipodromului că nu-i mai bun sau mai rău ca alții. De altfel, „amnistia" am semnalat-o și față de Bănică... Rezultate tehnice : 1. Sabaru (T. Marinescu), Răzoraș, Hemon 56,7, 2. Topaz (S. Onache), Zarva, Baliu 49,1, 3. Bibelou (V. Gheorghe), Pandelaș, Priza 33,9, 4. Olănița (I. Toderaș), Ibia, Poeniță 29,2, 5. Rizom (Gh. Avram), Basm, Evadat 36,5, 6. Săraca (Gordon Kingston), Sonda, Mira 29,8, 7. Semeț (G. I. Nicolae), Hortensiu, Herodot 34,2, 8. Torpedo (M. Ștefănescu), Garou, Nicușor 29,6, 9. Rîndunel (Gh. Solcan), Inimos, Troznet 47,5.

Niddy DUMITRESCU

NATAȚIE

Eugenia Cristescu, record la 800 m

Concurînd în cadrul campionatului de copii (categoriile A și B) al municipiului București, Eugenia Cristescu (Dinamo) a înotat distanța de 800 m în 10:40,0, timp care reprezintă un nou record național pentru copii cat. A și juniori cat. a II-a. Talentata sportivă a obținut un rezultat remarcabil și la 200 m mixt: 2:45,6. La aceeași probă, Dana Pop (Dinamo) a fost cronometrată în 2:46,6.

★

Vineri (după amiază) și sîmbătă (dimineață și după amiază) se va disputa, la ștrandul Tineretului, campionatul de juniori mici și mari al municipiului București, competiție importantă care oferă prilejul realizării unor performanțe bune din partea tinerilor înotători.

★

În organizarea Școlii sportive nr. 2 din București s-au desfășurat la ștrandul Obor întrecerile „Marelui premiu al copiilor", care s-au bucurat de un frumos succes de participare. Cele mai bune rezultate:

Copii categ. D: V. Hagiu 50,6—50 m liber; Marilena Măglașu 43,0—50 m liber; Șc. Sp. 2 3:47,2 — 4x50 m liber (b) și 3:40,5—4x50 m liber (f); *Copii categ. C:* D. Nanu 1:18,4 și U. Kamili 1:19,0 — 100 m liber; Carmen Nișulescu 1:23,5 — 100 m liber; Șc. Sp. 2 3:04,0 — 3x50 m delfin (b) și 3:50,5 — 4x50 m delfin (f); *Copii categ. B :* I. Svetz 1:08,7, M. Oncescu 1:11,0 — 100 m liber; Minola Vasiliade 1:15,9 — 100 m liber; Șc. Sp 2 2:33,9 — 4x50 m delfin (b) și 2:48,2 — 4x50 m delfin (f); *Copii categ. A:* A. Zahiu 1:06,0, Ș. Angelescu 1:06,6, Z. Zvolenschi 1:06,8 — 100 m liber; Raluca Stănescu 1:12,9 — 100 m liber; Șc. sp. 2 2:18,9 — 4x50 m delfin (b); Dinamo 2:32,1 — 4x50 m delfin (f).

LICEUL CENTRAL EXPERIMENTAL DE ATLETISM
CÎMPULUNG, JUDEȚUL ARGEȘ
Str. Negru Vodă nr. 185 telefon 1638

ANUNȚĂ

CONCURSUL DE ADMITERE ÎN ANUL I (clasa a IX-a) pentru anul școlar 1971—1972 va avea loc între 22 iunie — 3 iulie 1971.
Examenul teoretic se desfășoară în aceleași condiții ca la liceele de cultură generală.
Controlul medical și examenul practic (probe eliminatorii) sînt programate în zilele de 22 și 23 iunie 1971, pentru a permite candidaților să se înscrie la alte unități școlare.
La examenul practic candidatul prezintă adeverință de sănătate eliberată de circumscripția sanitară din care face parte.
Examenul practic constă din trecerea unei probe la alegere și a trei probe generale.
Probe la alegere
Fete : 100, 200, 400, 600, 100 mg, lungime, înălțime, greutate, disc, suliță.
Băieți : 80, 300, 600, 90 mg, înălțime, prăjină, lungime, greutate, disc, suliță, ciocan.
Probe generale : 60 m, lungime, aruncarea mingii de oină.
Media la examenul de admitere este dată de notele de la examenul practic și teoretic.
Pentru anul școlar 1971—1972, în zilele de 17—21 iunie 1971 la sediul liceului are loc EXAMENUL PRACTIC pentru ocuparea următoarelor locuri la clasele V—VIII.
Clasa a V-a, 20 locuri fete, 20 locuri băieți ;
Clasa a VI-a, 10 locuri fete, 10 locuri băieți ;
Clasa a VII-a, 12 locuri fete, 12 locuri băieți ;
Clasa a VIII-a, 10 locuri fete, 14 locuri băieți.
Sînt preferați elevii bine dezvoltați fizic.
Liceul central experimental de atletism este liceu de cultură generală cu secții real și uman, care oferă cele mai bune condiții tineretului școlar pentru atingerea unor performanțe înalte, paralel cu asigurarea unei bune pregătiri de cultură generală.
Absolvenții liceului în baza planului de învățămînt parcurs pot susține concursul de admitere la oricare institut de învățămînt superior.
SE ASIGURĂ ÎNTREȚINEREA GRATUITĂ ÎN CONDIȚII DE INTERNAT PENTRU ELEVII DIN ALTE LOCALITĂȚI ȘI ÎN CONDIȚII DE SEMIINTERNAT PENTRU ELEVII DIN ORAȘUL CÎMPULUNG.
Informații suplimentare la secretariatul liceului.

FOTBAL

POST-SCRIPTUM LA ETAPA XXVIII

SURPRIZA ETAPEI N-A FOST SURPRIZĂ!

Prin jocul său de duminică, fără spontaneitate, haotic, cu spații prea mari în apărare și fără unitate de acțiune, prin jocul său apatic, lipsit de vigoare și precizie în atac, prin evoluția cu mult sub valoarea fiecărui jucător, liderul și-a demonstrat criza în care se află, confirmînd „seria neagră" a ultimelor patru jocuri, **cu numai două puncte obținute din opt posibile.** Să nu fim însă exclusiviști, și să dăm... oltenilor ce e al lor. Pentru că — și în acest context de joc modest ca valoare, cu un adversar aproape nul — studenții își au meritele lor. Prin jocul lor ordonat, calm, cu acțiuni foarte oportune în adîncime, cu surprinzătoarea (pentru dinamoviști) participare la finalizare a fundașilor Bitlan, Niculescu și Deselnicu, fotbaliștii de la Craiova au argumente suficiente pentru izbînda de la București. De altfel, observatorul federal la această partidă, antrenorul **Gheorghe Ola**, conchidea în discuția noastră despre acest meci : „**Universitatea a meritat victoria prin jocul lucid, prin apărarea atentă, aglomerată, în zona centrală, dar și prin acțiuni construite cu dezinvoltură. Referindu-mă la Dinamo, pot spune că meciul l-a pierdut Constantinescu. Cele 2 goluri primite în primele 25 de minute au reprezentat un handicap psihologic greu de remontat, mai ales că Dinamo n-are în prezent o formă prea bună**".

...Duminică, n-a fost nici o surpriză în șos. Ștefan cel Mare. Pur și simplu, echipa mai slabă a pierdut.

M. I.

TRISTEȚE PE LITORAL

Tristețe neobișnuită la Constanța, după o duminică în care toate celelalte competitoare au jucat parcă pentru Farul, dar Farul a pierdut — fără drept de apel — meciul cu U.T.A., irosind o mare șansă de a ocupa locul 3 în clasamentul final.

După meci, antrenorul **Robert Cosmoc** recunoștea, cu eleganță, justețea izbînzii arădene:

— U.T.A. a jucat mai bine, a fost mai proaspătă și a meritat victoria.

— A fost mai proaspătă — iată o afirmație riscantă pentru „bătrîna doamnă".

— Deși are jucători mult mai în vîrstă decît Farul, echipa din Arad mi s-a părut într-o excelentă condiție fizică.

— Cît despre băieții dumneavoastră ?

— Au cam început să obosească... Badea se resimte după o criză de ulcer, Oprea acuză încă o convalescență întîrziată. Ghirca își ispășește suspendarea, iar Caraman nu poate juca din cauza unei întinderi musculare.

★

Dialog cu **Nicolae Dumitrescu**, cu zece minute înainte de meci. Jucătorii arădeni au coborît la încălzire, iar antrenorul s-a așezat deja — cu calm olimpian, din care nu-l vor urni nici cele două goluri — pe banca rezervelor.

— Așadar, fără Gornea și fără Fl. Dumitrescu.

— Gornea figurează ca rezervă, iar Fl. Dumitrescu a jucat la tineret. Explicația absenței lor din prima echipă nu are nimic senzațional: amîndoi marchează un ușor declin de formă, pe care sperăm să-l depășească în formația de tineret...

— După cîte observ, însă, n-ați echipat decît 13 jucători, doar pe Dumbreanu și Schepp, adăugați celor 11 titulari...

— Aș fi echipat mai mulți, dar nu mai am ! Problema efectivului de jucători rămîne încă esențială pentru echipa noastră...

— Îmi puteți da un pronostic ?

— Un pronostic — nu ! Vă pot spune însă că dacă Farul și-a propus „medaliile de bronz" ale campionatului, atunci nici U.T.A., care are de apărat prestigiul de dublă campioană, nu are obiective mai modeste...

Ov. I.

JOC BĂRBĂTESC NU ÎNSEAMNĂ JOC DUR

Știm, fotbalul nu e un joc de domnișoare. Lupta în teren devine uneori foarte înverșunată și, în focul ei, adversarii nu se menajează unii pe alții. Fotbalul este un joc bărbătesc și trebuie privit ca atare ! Lucrurile se complică, însă, atunci cînd jucătorii exagerează în „bărbăție" și transformă o partidă de fotbal într-o veritabilă „corridă" sau „vînătoare de picioare".

Duminică, la Ploiești, apărarea petrolistă i-a luat „în vizor" de la început pe Tătaru și Iordănescu, oamenii cei mai percutanți ai Stelei. După vreo zece minute de joc, Tătaru, intimidat de forța atacurilor s-a retras „la cutie", gîndindu-se că mai are nevoie de picioare și pentru jocurile de cupă... Singurul, deci, care a rămas să ducă greul luptei cu apărarea petrolistă a fost Iordănescu, acest „prislea" de nădejde al fotbalului nostru. Și atunci, dorind cu orice preț să neutralizeze și acest „ultim mohican", apărătorii ploieșteni și-au intensificat „presiunea" asupra lui. Rînd pe rînd, Iordănescu a fost ținta unor „șarje" exagerat de dure ale lui Moraru, Bădin, Gruber și Mocanu. Gruber a traversat la un moment dat tot terenul cu intenția vădită de a-l face pe Iordănescu să muște din iarbă...

Nu vom sugera confecționarea unor embleme cu „Atenție, fragil" pentru jucătorii noștri. Totuși, vom pleda (noi — cu vorba, comisia de disciplină — probabil — cu fapta) în continuare pentru o luptă sportivă care să nu depășească anumite limite. Mai ales cînd este vorba de un talent veritabil ca Iordănescu, un talent care, după cît ne amintim, a fost nevoit să facă destul de des tușa pînă acum, tocmai din cauza faulturilor...

(G.M.)

A. Niculescu și N. Roșculeț vor urmări partida Finlanda-Cehoslovacia

Antrenorul echipei naționale de fotbal, Angelo Niculescu, și prof. N. Roșculeț au plecat ieri la Helsinki unde vor asista miercuri la meciul Finlanda — Cehoslovacia, din preliminariile campionatului european, grupa I.

Etapa, văzută de NEAGU RĂDULESCU

Liderii au capotat...

TREI PĂRȚI ȘI PĂRERILE LOR

Discuții, la vestiare, după acerbul meci dintre Progresul și Jiul, disputat sub spectrul retrogradării, al minutelor care zburau, al golului care a refuzat să vină pînă la sfîrșit.

Aveam să aflăm, aici, cum a fost „văzut" jocul de către cele două tabere și de către elementul neutru din teren, arbitrul partidei.

Tvetan Stanev, conducătorul meciului : „Jocul a fost presărat cu neregularități. S-a jucat cu multă vigoare, dar cu... puțină tehnică, din cauza mizei. Rezultatul este echitabil, deși Progresul a dominat categoric. Spectatorii au reclamat penalty, la atacul lui Georgevici asupra lui Năstase. Dar nu era cazul să acord această sancțiune, întrucît Năstase fusese atacat regulamentar. Faptul că a căzut, o clipă mai tîrziu, după ce pierduse și controlul balonului, nu putea să mă determine să intervin".

P. Moldoveanu, antrenorul Progresului : „Jucătorii n-au ținut seama de indicațiile mele, jucînd pe sus, împotriva unor apărători înalți și beneficiind și de o bună detentă. Am greșit **(n.r. : este o recunoaștere care confirmă observația cronicarului nostru)** neintroducîndu-l, de la început, pe Dudu Georgescu în linia de atac. Trebuia, însă, după părerea mea, să ni se acorde lovitură de la 11 metri, la faultul comis asupra lui Năstase".

V. Tilmaciu, antrenorul **Jiului** : „Am jucat pentru rezultat. Băieții mei au luptat pînă la ultima picătură de energie".

Aurel PĂPĂDIE

NU-I CHIP SĂ AVEM O VERITABILĂ CAMPIOANĂ?

(Urmare din pag. 1)

mult adevăr, extrema dinamoviștilor.

„Se pare că ne-a părăsit șansa — căuta să-și explice rapidistul Lupescu, cauza repetatelor eșecuri din ultima vreme. Trebuie să ne creăm zece situații de gol ca să reușim unul. La Pitești, Dumitru a ratat la 0—0, cu poarta goală, iar Neagu a scăpat, incredibil, la 0—1, o situație extrem de favorabilă. Nu-i mai puțin adevărat, a mai ținut să remarce fundașul feroviarilor, că în această partidă F. C. Argeș a prins o zi mare".

Răducanu, în schimb, parcă pune mai bine degetul pe rană : „Cred că sîntem obosiți, jucăm sub impulsul nervilor din cauza acestui duel continuu Dinamo—Rapid, care ne macină pe amîndouă. Și-apoi, mai este ceva : apărarea noastră, pînă mai ieri punctul forte al echipei, a început să cedeze. O simt eu, din poartă..."

★

Da, suporterii Progresului au suferit mult, duminică, pe Republicii Raksi, Năstase, Dudu Georgescu et. comp. n-au reușit decît un 0—0 cu Jiul, bun pentru... oaspeți și neîndestulător pentru ei. Dar, este știut, suporterul cît trăiește... speră, și calculele au început de la capăt : „**dacă duminică batem la Craiova, iar C.F.R. Cluj nu cîștigă acasă, în ultima etapă, cu U.T.A...**"

Firește, teoretic mai este posibil, dar practic numai o... minune i-ar mai salva pe bancari. O minune de genul acelora cu care ne-a obișnuit campionatul în ultima vreme...

★

Cum necum, la orizont se profilează o campioană nu prea glorioasă, mărturie stînd și procentele obținute de „protagonistă" după 28 de etape. Iată-le : cu cele 34 de puncte, realizate pînă în prezent, Dinamo are 60,71 la sută, în timp ce Rapid, cu cele 33 de puncte ale sale — a totalizat 53,84 la sută.

Elocvent, nu ?

CAMPIONATUL ECHIPELOR DE TINERET-REZERVE

1. „U" Cluj	28	19	3	6	49—24	41
2. Petrolul	28	18	4	6	51—25	40
3. Steaua	28	17	6	5	47—29	40
4. Sport C. B.	28	15	6	7	48—23	36
5. Dinamo	28	12	9	7	34—18	33
6. F.C. Argeș	28	13	2	13	39—34	28
7. „U" Craiova	28	8	12	8	33—29	28
8. Rapid	28	11	6	11	37—36	28
9. Politehnica	27	13	2	12	32—33	28
10. Progresul	28	8	8	12	34—35	24
11. C.F.R. Tim.	28	9	6	13	26—35	24
12. Steagul roșu	28	9	4	15	35—50	22
13. C.F.R. Cluj	28	7	7	14	25—43	21
14. U.T.A.	27	5	9	13	26—45	19
15. Jiul	28	8	3	17	20—47	19
16. Farul	28	6	3	19	20—50	15

ȘEDINȚA DE LUCRU A COLEGIULUI DIVIZIEI „A"

Ieri, la prînz, a avut loc o ședință de lucru a Colegiului reprezentanților diviziei „A". S-au discutat, printre altele, probleme de ordin normativ, financiare, probleme legate de echipament și relațiile dintre cluburi, multe dintre acestea referindu-se la campionatul viitor care, după cum se vede, începe de pe acum să fie pregătit.

Bun venit în „A" A.S.A. Tg. Mureș și Crișul!

● În seria a doua s-au decis și retrogradatele ● Un singur semn de întrebare își mai așteaptă răspunsul: cine va fi lîngă Flacăra Moreni?

„Maratonul" echipelor de divizia B e pe sfîrșite. S-au disputat pînă acum 29 de etape, 29 de episoade ale unui campionat care, deși s-a desfășurat în umbra primei competiții fotbalistice interne — divizia A — a ținut, totuși, trează atenția iubitorilor acestui sport. Duelurile A.S.A. Tg. Mureș — Sportul studențesc și Crișul — Politehnica Timișoara au dominat competiția, ridicînd pe parcurs cota de intensitate a întrecerii, devenită, uneori, chiar palpitantă. La subsolurile celor două clasamente — cu excepția Flacărei Moreni, care a abandonat prea devreme — cam zece formații au trăit zbuciumul luptei pentru evitarea retrogradării.

Dar iată, etapa a 29-a, desfășurată în această duminică, a adus multe clarificări, punînd punct unor dispute pe care, se părea, doar ultima etapă va fi în stare să le limpezească.

De duminică seara, se cunosc fericitele echipe care au obținut dreptul să participe în sezonul 1971-1972 în prima divizie a țării. Să le scriem numele cu majuscule, pentru izbînzile lor și, mai ales, pentru comportările avute : A.S.A. TG. MUREȘ și CRIȘUL ORADEA. De fapt, e vorba de cunoștințe mai vechi, de formațiile care, după o... carantină de un an la „B", au avut tăria să nu se demoralizeze, să lupte cu ambiții nebănuite și să revină în divizia A.

După înfrîngerea mureșenilor la Brăila, lupta pentru primul loc în seria întîi devenise palpitantă, punctul ce-o separa de lider părea recuperabil de către Sportul studențesc. Dar, a intervenit în dispută Metrom, care, amenințată de spectrul căderii în „C", în goana sa după puncte, și-a mobilizat toate forțele de care e capabilă și, la capătul unui meci foarte disputat, a învins Sportul studențesc cu 1—0, spulberîndu-le studenților bucureșteni visurile de o vară întreagă. Și, în timp ce studenții își vedeau năruite încercările de promovare, A.S.A., formația care a marcat 65 de goluri și a cunoscut înfrîngerea doar în 5 jocuri, învingea cu 2—0 pe Poiana, asigurîndu-și 3 puncte avans. Așa că marele meci (Sportul studențesc — A.S.A.), așteptat de bucureșteni cu atîtea speranțe, rămîne doar o chestiune de orgoliu și atît.

În seria întîi, ultimei etape îi va fi dat să răspundă la singurul semn de întrebare ce a mai rămas : cine va însoți pe Flacăra Moreni pe drumul ce duce spre... divizia C ? Știința Bacău a pierdut acasă și plutonul candidatelor la retrogradare cuprinde acum patru formații : Metrom (chiar dacă a cîștigat, cu 27 de puncte, golaveraj —6), Știința (+1), Poiana (0), Politehnica (—2), toate cu 25 de puncte. Prin jocul rezultatelor, duminica viitoare fiecare se poate trezi... retrogradată. Doar Poiana — teoretic — are o șansă în plus : avantajul terenului propriu.

În seria a doua, apele s-au limpezit la ambii poli ai clasamentului și nici o furtună nu le mai poate tulbura, nici un rezultat de senzație nu mai poate schimba situația. „Acolo sus", Politehnica înclină steagul în fața Crișului care, păstrîndu-și cu dinții zestrea de 3 puncte, în urma unui palmares excelent (15 victorii, 8 egaluri și doar 3 înfrîngeri), revine în divizia A, în timp ce Timișoara va avea din nou două echipe în divizia B, de data aceasta pe Politehnica și C.F.R. Orașul de pe Bega putea realiza un record — 3 echipe în divizia secundă — dar U.M.T. n-a rezistat în B, precum C.F.R.-ul în A, și împreună cu Vagonul Arad trece în eșalonul trei. Așadar, cu o etapă înainte de final, în seria a doua a fost rezolvată și problema retrogradării. Vagonul Arad reușește, într-un fel, să repete figura de acum cîțiva ani a Avîntului Reghin, coborînd de la „A" la „B" și, apoi, la „C", deși îi are în formație pe Macavei, Schweillinger, Czako II, Moț și o fostă speranță a U.T.A.-ei, Atodiresei, internațional la juniori.

În divizia B, cu excepția situației din subsolul primei serii, conturile au fost încheiate cu o etapă înainte de final.

Bun venit în „A", A.S.A. Tg. Mureș și Crișul !

Constantin ALEXE

PREA TÎRZIU...

Exemplară a fost dăruirea fotbaliștilor de la **Sportul studențesc**, uriașă dorința lor de a cîștiga meciul de la Brașov, împotriva echipei locale, Metrom, pentru care acest meci însemna „viață (în B) sau moarte".

Bucureștenii au forțat ritmul jocului din primele minute, mizînd pe surprinderea adversarului chiar din start. Au făcut-o însă fără să-și pregătească cu atenție acțiunile de atac, fără răbdare, direct, cît mai pe poartă. Gazdelor le-a convenit de minune — la acest meci în care erau „obligați" să cîștige — jocul „pe contre", de angajament, în care pregătirea tehnică a jucat un rol mult mai puțin important.

După contraatacul victorios al gazdelor (gol Vătaf), meciul a devenit pentru oaspeți și mai „abrupt". La imperativele de pînă atunci se adăugase, acum, și acela al crizei de timp. Degeaba Jamaischi și Balaban (în prima repriză, într-a doua a fost schimbat), Jurcă, Boc, Ciornoavă și ceilalți își dădeau pur și simplu sufletul pe teren, nelăsînd nici o minge să iasă în aut, netrimițînd la portarul propriu nici un balon, sau executînd cu cea mai mare grabă loviturile libere .

Duminică, în meciul cu Metrom, Sportul studențesc a evoluat, poate pentru prima oară, cu ambiția și cu dăruirea cu care trebuie să joace o candidată la promovarea în divizia A. Prea tîrziu însă ! Un campionat nu se poate cîștiga numai într-un singur meci... **(D.G.)**

S-AU ÎNCHEIAT ÎNTRECERILE DIVIZIEI C

Calificate pentru barajul diviziei B: Chimia Suceava, Metalul Plopeni, Delta Tulcea, Chimia Rm. Vîlcea, Vulturii Textila Lugoj, Independența Sibiu, Unirea Dej și Chimia Făgăraș

Cortina s-a lăsat peste întrecerea divizionarelor C. Formațiile mai bine pregătite, tehnic și mai ales fizic, și-au văzut încununate cu succes eforturile depuse de-a lungul celor 30 de etape. Cei 8 „capi de serie" vor participa, așa cum s-a mai anunțat, la barajul pentru promovarea în divizia B. Dar, iată cîștigătorii seriilor : CHIMIA SUCEAVA, METALUL PLOPENI, DELTA TULCEA, CHIMIA RM. VÎLCEA, VULTURII TEXTILA LUGOJ, INDEPENDENȚA SIBIU, UNIREA DEJ și CHIMIA FĂGĂRAȘ.

Dacă în unele serii, socotelile se încheiaseră cu cîteva săptămîni în urmă, în schimb, în două dintre ele (a IV-a și a VII-a), Chimia Rm. Vîlcea și, respectiv, Unirea Dej au urcat pe podium de abia după consumarea ultimelor minute ale pasionantei dispute. În seria a IV-a, vîlcenii au terminat victorioși chiar pe linia de sosire, învingînd în deplasare pe Autobuzul, în timp ce F. C. Caracal a pierdut la Tr. Măgurele (în fața Chimiei). În seria a VII-a, a decis golaverajul — Unirea Dej (+37) și Arieșul Turda (+36). Un gol în favoarea primei formații, a decis pe ocupanta locului I. În etapa ce a avut loc duminică, ambele echipe au cîștigat : Unirea — în deplasare (meci desfășurat sub tensiune, cu incidente despre care vom reveni), iar Arieșul prin forfait-ul Gloriei Baia Mare. Gestul băimărenilor este de neînțeles, de neadmis, mai ales că jucătorii de la Arieșul — care în penultima etapă a avut o înaintare incisivă — se pot plînge că au fost frustrați de posibilitatea de a-și juca ultima șansă, aceea de a evolua pe propriul teren și a arăta cît pot fi de productivi.

Golaverajul a decis și soarta locului întîi al seriei a V-a. Duminică, lugojenii au fost întrecuți la limită (0—1) de Steagul roșu Plenița, dar Știința Petroșani a cîștigat doar cu 1—0, insuficient pentru a depăși la golaveraj pe Vulturii Textila.

De duminică, la București și la Oradea, cei opt lideri își vor continua întrecerea pentru promovarea în divizia B.

(p. v.)

Seria I

Victoria Roman — Minerul Gura Humorului 2—1 (0—0)
Cimentul Bicaz — Petrolul Moinești 2—0 (2—0)
Chimia Suceava — Nicolina Iași 3—0 (2—0)
Rarăul Cîmpulung — Foresta Fălticeni 1—0 (1—0)
Penicilina Iași — Minobradul Vatra Dornei 5—0 (4—0)
Textila Botoșani — Minerul Comănești 1—0 (0—0) s-a jucat la Suceava.
I.T.A. Pașcani — Textila Buhuși 8—0 (4—0)
Letea Bacău — Fulgerul Dorohoi 7—0 (3—0)

(Corespondenți : **G. George, St. Ghimpe, C. Alexa, A. Rotaru, V. Diaconescu, A. Constantin, V. Apostol, I. Iancu**).

CLASAMENT

1. CHIMIA SUCEAVA	30	19	4	7	58—18	42
2. Victoria	30	14	7	9	54—34	35
3. Minerul C.	30	15	5	10	45—26	35
4. Cimentul	30	15	4	11	49—42	34
5. Petrolul	30	15	4	11	39—33	34
6. Foresta	30	14	4	12	38—41	32
7. Min. G. B.	30	12	7	11	47—36	31
8. Rarăul	30	13	3	14	37—34	29
9. Nicolina	30	10	9	11	37—40	29
10. ITA Pașcani	30	12	5	13	45—50	29
11. Penicilina	30	11	5	14	33—44	27
12. Textila Bt.	30	11	5	14	29—41	27
13. Minobradul	30	12	2	16	42—58	26
14. Letea	30	10	5	15	43—49	25
15. Textila Bh.	30	10	5	15	41—53	25
16. Fulgerul	30	8	4	18	40—78	20

Seria a II-a

Șoimii Buzău — A.S.M. Tecuci 5—5 (2—3)
Unirea Tricolor Brăila — Ancora Galați 0—1 (0—1)
Voința București — Petrolistul Boldești 2—1 (2—0)
S.U.T. Galați — Trotușul Gheorghiu-Dej 4—0 (2—0)
Metalul Plopeni — Dacia Galați 6—0 (2—0)
Rulmentul Bîrlad — Automobilul Focșani 2—0 (1—0)
Olimpia Rm. Sărat — Metalurgistul Brăila 1—1 (0—1)
Petrolul Berca — Metalul Buzău 1—0 (1—0)

(Corespondenți : **D. Marin, G. Rizu, Gh. Vlad, V. Ștefănescu, St. Ionescu, L. Solomon, T. Budescu și M. Plopeșanu**).

CLASAMENT

1. METALUL PLOPENI	30	20	5	5	49—19	45
2. Șoimii	30	15	6	9	47—28	36
3. Rulmentul	30	11	14	5	30—25	36
4. Olimpia	30	14	5	11	39—48	33
5. Metalul B.	30	12	7	11	46—36	31
6. Petrolistul	30	12	5	13	57—39	29
7. Unirea Tricolor	30	10	9	11	31—44	29
8. Ancora	30	11	6	13	30—38	28
9. Voința	30	9	9	12	33—32	27
10. Dacia	30	9	9	12	35—38	27
11. ASM Tecuci	30	7	13	10	43—49	27
12. Trotușul	30	11	5	14	39—52	27
13. Automobilul	30	12	3	15	30—47	27
14. SUT G-ți	30	9	8	13	32—26	26
15. Petrolul	30	9	8	13	32—40	26
16. Metalurgistul	30	9	8	13	31—43	26

Seria a III-a

Tehnometal București — Prahova Ploiești 3—1 (2—0)
Victoria Florești — Laromet București 0—1 (0—0)
Electronica București — Olimpia Giurgiu 2—0 (1—0)
Azotul Slobozia — Delta Tulcea 0—2 (0—2)
Dunărea Tulcea — Unirea București 1—0 (1—0)
Marina Mangalia — I.M.U. Medgidia 2—1 (1—0)
Electrica Constanța — Flacăra roșie București 2—1 (0—0)
Cimentul Medgidia — Celuloza Călărași 3—2 (2—0)

(Corespondenți : **D. Negrea, N. Coman, B. Ion, N. Ionescu, I. Turșie, I. Ciobotă, N. Teodorescu, R. Avram**).

CLASAMENT

1. DELTA TULCEA	30	21	3	6	57—16	45
2. Electronica	30	18	3	9	46—20	39
3. Flacăra	30	17	4	9	45—31	38
4. Prahova	30	14	8	8	38—24	36
5. IMU Medgidia	30	13	7	10	44—31	33
6. Azotul	30	13	5	12	35—51	31
7. Tehnometal	30	8	13	9	28—31	29
8. Olimpia	30	11	7	12	30—35	29
9. Celuloza	30	11	6	13	37—38	28
10. Electrica	30	11	6	13	38—47	28
11. Cimentul	30	10	7	13	35—37	27
12. Unirea	30	12	3	15	39—42	27
13. Victoria	30	7	12	11	30—36	26
14. Dunărea	30	8	9	13	24—45	25
15. Laromet	30	8	8	14	25—29	24
16. Marina	30	5	5	20	19—57	15

Seria a IV-a

Autobuzul București — Chimia Rm. Vîlcea 1—3 (1—0)
Chimia Tr. Măgurele — F.C. Caracal 4—2 (2—1)
Sirena București — Comerțul Alexandria 0—1 (0—1)
Petrolul Videle — I.R.A. Cîmpina 0—0
Lotrul Brezoi — Mașini unelte București 1—2 (1—2)
Petrolul Tîrgoviște — Progresul Corabia 1—1 (1—0)
Gloria Slatina — Dacia Pitești 1—0 (1—0)
Unirea Drăgășani — T.M. București 3—2 (0—1)

(Corespondenți : **D. Diaconescu, D. Gruia, D. Daniel, D. Popa, I. Zidaru, M. Avanu, I. Diaconescu, D. Denghel**).

CLASAMENT

1. CHIMIA RM. VÎLCEA	30	20	4	6	51—26	44
2. FC Caracal	30	19	4	7	57—27	42
3. Chimia T.M.	30	14	7	9	39—30	35
4. TM Buc.	30	12	8	10	41—31	32
5. IRA Cîmpina	30	11	10	9	31—25	32
6. Comerțul	30	13	6	11	37—35	32
7. Mașini	30	15	2	13	51—52	32
8. Petrolul V.	30	12	6	12	37—33	30
9. Dacia	30	11	7	12	36—39	29
10. Petrolul T.	30	8	13	9	34—45	29
11. Gloria	30	10	7	13	28—30	27
12. Autobuzul	30	10	4	16	39—34	24
13. Sirena	30	8	8	14	35—49	24
14. Lotrul	30	9	6	15	32—48	24
15. Progresul	30	7	8	15	31—50	22
16. Unirea	30		6	16	22—46	22

Seria a V-a

Minerul Motru — Electromotor Timișoara 1—0 (0—0)
M.E.V.A. Tr. Severin — Metalul Topleț 1—0 (0—0)
Știința Petroșani — Dunărea Calafat 1—0 (1—0)
Minerul Moldova Nouă — CFR Caransebeș 3—1 (0—0)
Pandurii Tg. Jiu — Minerul Lupeni 0—2 (0—0)
Victoria Caransebeș — Minerul Bocșa 3—1 (2—0)
Steagul roșu Plenița — Vulturii Textila Lugoj 1—0 (1—0)
Furnirul Deta — Metalul Tr. Severin 1—1 (0—0)

(Corespondenți : **V. Crăciun, M. Focșan, St. Băloi, P. Sumandan, O. Vîlceanu, M. Mutașcu, I. Jurca**).

CLASAMENT

1. VULTURII TEXTILA LUGOJ	30	15	7	8	63—23	37
2. Știința	30	15	7	8	43—17	37
3. Minerul L.	30	16	3	11	40—32	35
4. CFR C-sebeș	30	14	4	12	38—37	32
5. Dunărea	30	13	5	12	39—38	31
6. Electromotor	30	12	7	11	35—39	31
7. Minerul M.N.	30	14	3	13	30—38	31
8. Metalul T.S.	30	11	7	12	51—44	29
9. Pandurii	30	10	9	11	31—31	29
10. MEVA Tr.S.	30	11	6	13	38—53	28
11. Minerul M.	30	9	10	11	20—36	28
12. Metalul T.	30	12	3	15	38—46	27
13. Steagul	30	11	5	14	31—39	27
14. Minerul B.	30	12	3	15	39—51	27
15. Victoria	30	9	8	13	36—41	26
16. Furnirul	30	10	5	15	35—42	25

Seria a VI-a

Unirea Alba Iulia — Minaur Zlatna 3—1 (1—1)
Victoria Călan — Independența Sibiu 1—0 (1—0)
Metalul Copșa Mică — Metalul Aiud 1—1 (0—1)
Industria sîrmei Cîmpia Turzii — Minerul Ghelar 0—0
Mureșul Deva — Minerul Teliuc 2—0 (1—0)
Soda Ocna Mureș — Arieșul Cîmpia Turzii 2—1 (1—0)
A.S.A. Sibiu — Chimica Tîrnăveni 4—1 (3—0)
C.F.R. Simeria — Aurul Brad 0—1 (0—1) s-a jucat la Teiuș.

(Corespondenți : **I. Filipescu, A. Günther, M. Faliciu, P. Țonea, I. Simion, Gh. Tăutan, Gh. Topîrceanu**).

CLASAMENT

1. INDEPENDENȚA SIBIU	30	19	3	8	51—31	41
2. Mureșul	30	18	4	8	46—29	40
3. Chimica	30	17	4	9	59—31	38
4. Victoria	30	15	3	12	34—31	33
5. Metalul A.	30	13	6	11	58—46	32
6. Minaur	30	15	1	14	43—43	31
7. Aurul	30	14	3	13	36—36	31
8. ASA Sibiu	30	10	9	11	33—29	29
9. Soda	30	11	7	12	39—47	29
10. Ind. sîrmei	30	12	4	14	38—34	28
11. Minerul G.	30	13	2	15	32—35	28
12. Minerul T.	30	12	3	15	36—44	27
13. Unirea	30	11	5	14	29—44	27
14. Metalul C.M.	30	10	5	15	33—45	25
15. CFR Simeria	30	9	5	16	35—40	23
16. Arieșul	30	6	6	18	17—54	18

Seria a VII-a

Unirea Zalău — Unirea Dej 1—3 (1—1)
Arieșul Turda — Gloria Baia Mare 3—0 (neprezentare)
Chimistul Baia Mare — Progresul Năsăud 3—0 (1—0)
Someșul Beclean — Dermata Cluj 2—2 (0—0)
C.I.L. Sighetul Marmației — C.I.L. Gherla 2—0 (1—0)
Minerul Baia Sprie — Recolta Salonta 0—0
Victoria Carei — Bradul Vișeu 2—0 (0—0)
Constructorul Baia Mare — Someșul Satu Mare 4—1 (3—0)

(Corespondenți : **M. Bonțoiu, P. Lazăr, R. Pop, I. Pintea, V. Godja, A. Domuța, Tr. Silaghi și P. Radu**).

CLASAMENT

1. UNIREA DEJ	30	18	5	7	66—29	41
2. Arieșul	30	17	7	6	67—31	41
3. Victoria	30	17	4	9	41—26	38
4. CIL Gherla	30	17	3	10	53—27	37
5. CIL Sighet	30	14	6	10	39—34	34
6. Gloria	30	14	5	11	44—38	33
7. Unirea Z.	30	12	8	10	41—31	32
8. Dermata	30	13	6	11	39—35	32
9. Recolta	30	12	8	10	37—43	32
10. Minerul	30	14	3	13	42—41	31
11. Bradul	30	10	6	14	36—41	26
12. Someșul S. M.	30	10	4	16	31—47	24
13. Progresul	30	9	6	15	31—56	24
14. Constructorul	30	8	6	16	31—46	22
15. Chimistul	30	7	7	16	31—36	21
16. Someșul B.	30	3	6	21	29—97	12

Seria a VIII-a

Caraimanul Bușteni — Lemnarul Odorheiul Secuiesc 6—3 (2—2)
Colorom Codlea — Unirea Cristuru Secuiesc 1—1 (0—0)
Oltul Sf. Gheorghe — Forestierul Tg. Secuiesc 2—3 (1—1)
Chimia Or. Victoria — Tractorul Brașov 4—1 (1—1)
Viitorul Gheorghieni — C.F.R. Sighișoara 3—1 (1—0)
Carpați Sinaia — Vitrometan Mediaș 2—2 (1—1) s-a jucat la Cîmpina.
Carpați Brașov — Minerul Bălan 3—2 (1—2)
Torpedo Zărnești — Chimia Făgăraș 1—2 (0—2)

(Corespondenți : **V. Zbarcea, N. Seceleanu, Gh. Briotă, Gh. Matei, C. Malnasi, V. Feldman, V. Secăreanu și C. Chiriac**).

CLASAMENT

1. CHIMIA FĂGĂRAȘ	30	22	4	4	69—19	48
2. Oltul	30	19	5	6	51—29	43
3. Tractorul	30	14	6	10	56—31	34
4. Lemnarul	30	14	6	10	38—43	34
5. Carpați S.	30	13	6	11	55—37	32
6. Caraimanul	30	13	5	12	45—44	31
7. Viitorul	30	13	5	12	30—35	31
8. CFR Sighiș.	30	11	7	12	43—43	29
9. Forestierul	30	13	3	14	43—49	29
10. Minerul	30	12	3	15	39—58	27
11. Torpedo	30	11	3	16	28—57	25
12. Vitrometan	30	11	2	17	43—52	24
13. Chimia V.	30	9	6	15	44—53	24
14. Unirea	30	9	6	15	42—68	24
15. Carpați B.	30	10	3	17	46—47	23
16. Colorom	30	9	4	17	32—60	22

★

Redacția noastră mulțumește pe această cale tuturor corespondenților pentru operativitatea cu care ne-au transmis, pe parcursul întregului campionat, rezultatele meciurilor din divizia C.

La 22 iunie – tragerea excepțională LOTO

A început vînzarea biletelor pentru tragerea excepțională LOTO din 22 iunie, tragere organizată de către Administrația de Stat Loto-Pronosport care oferă jucătorilor o listă de cîștiguri deosebit de atractivă : autoturisme DACIA 1300 și SKODA S 100 în număr NELIMITAT, excursii în GRECIA și numeroase cîștiguri în bani de valoare fixă și variabilă tot în număr NELIMITAT.

În programul interesantei excursii în GRECIA figurează turul orașului ATENA cu vizitarea celebrelor vestigii ale antichității, templul lui Zeus și Acropolis. De asemenea, vor fi efectuate excursii la Delphi, Argolida și Pireu, iar la ATENA excursioniștii vor mai vizita stadionul, Academia, Universitatea și Muzeul Arheologic.

Iată deci, suficiente motive de a nu lipsi de la tragerea excepțională LOTO de marți 22 iunie 1971.

Prețul biletelor este de 2 lei, 5 lei și 15 lei varianta. Cu biletele de 15 lei participați la toate cele 4 extrageri cu șanse mari de cîștig.

CIȘTIGURILE CONCURSULUI PRONOEXPRES NR. 23 DIN 9 IUNIE

Extragerea I : Cat. 1 : 1 variantă 10% a 100 000 lei ; Cat. 2 : 1 variantă 50% a 55 711 lei și 2 variante 10% a 11 142 lei ; Cat. 3 : 6,90 a 11 304 lei ; Cat. 4 : 40,10 a 1 945 lei ; Cat. 5 : 125 a 624 lei ; Cat. 6 : 4 036,20 a 40 lei. **REPORT CATEG. 1 : 1 118 429 lei.**

Extragerea a II-a : Cat. B : 10,10 variante a 8 306 lei ; Cat. C : 106,20 a 790 lei ; Cat. D : 2 134,55 a 60 lei ; Cat. E : 113 a 200 lei ; Cat. F : 2 707,40 a 40 lei. **REPORT CATEG. A : 353 569 lei.**

Cîștigul de 100 000 lei a fost obținut de BIRLOG ANASTASE din Săcele-Brașov iar cîștigul de 55 711 lei de TOMA MARIN din București.

Rubrică redactată de LOTO—PRONOSPORT

CAMPIONATELE EUROPENE DE BOX

(Urmare din pag. 1)

tiansen (Dan.), Cosentino (Franța) b.p. Schäffer (RFG), Gotfryd (Pol.) b.p. Parvin (Scoția) — decizie eronată ; **cat. semimijlocie :** Kajdi (Ung.) b.p. Davies (Țara Galilor), Fernandez (Spania) b.ab. 1 Rodriguez (Portug.), Sandal (Turcia) b. k.o. 1 Treen (Dan.) ; **cat. mijlocie mică :** Doherty (Irl.) b. k.o. 1 Vanderdriessche (Olanda), Tregubov (URSS) b.ab. 2 Parent (Belgia), Kottysch (RFG) b.p. Christos (Grecia) ; **cat. mijlocie :** Brauske (RDG) b.p. Gerlici (Iug.), Iuoțiavicius (URSS) b.p. Varon (Spania), Kirkov (Bulg.) b.p. Minter (Anglia), Stachurski (Pol.) b.p. Jones (Țara Galilor). **Gala de seară : cat. cocoș :** Otero (Spania) b. ab. 3 Yalcin (Scoția), Dawling (Irl.) b.p. Houliaras (Grecia), Turtin (Anglia) b.p. Onori (Italia), Melnikov (URSS) b.p. Förster (RDG) ; **cat semimijlocie :** Lassandro (Italia) b.p. Hotne (Norv.), Abdurahmanov (URSS) b.ab. 2 Gschwind (Elv.), Kiriakov (Bulg.) b.p. Ikonomakos (Grecia), Wolke (RDG) b.p. Petek (Pol.) ; **cat. mijlocie mică :** Doncev (Bulg.) b.ab. 1 Ottosson (Suedia), Belici (Iug.) b.p. Fajardo (Spania), Rutkowski (Pol.) b.p. Saarinen (Fin.), Sozen (Turcia) b.ab. 3 Giordanella (Franța) ; **cat. mijlocie :** Dufour (Franța) b.p. Fleischmann (Austria).

Spre un meci Pometcu — Sokolov

In prima gală de luni seara, la cat. pană, finlandezul Lindbergh a încercat să-și ia revanșa, după meciul pierdut la turneul de la Leipzig, în fața lui Gabriel Pometcu. Boxerul nostru nu i-a făcut însă această plăcere, el începînd partida cu atacuri eficace, cu serii de 3—4 lovituri. Lindbergh ripostează cu croșee de dreapta pe care Pometcu reușește să le eschiveze. Începînd din rundul 2, reprezentantul nostru excelează în directe de dreapta la față, pas înapoi și stîngi la stomac. Lindbergh răspunde și el, dar marea majoritate a loviturilor precise sînt plasate de Pometcu. Partida se încheie furtunos, boxerul român obținînd decizia la puncte, cu 4—1. La aceeași categorie sovieticul Sokolov a dovedit că nu se află în cea mai bună formă, cîștigînd greu la puncte meciul cu Ruzicka (RFG).

Cu 5—0 a cîștigat partida Antoniu Vasile, în fața scoțianului Gillan. Acesta din urmă s-a retras tot timpul, făcînd o adevărată cursă pe ring. Vasile îl urmărește, dar în prima repriză nu poate realiza mare lucru. In următoarea, scoțianul punctează de la distanță cu directe de stînga, evitînd în continuare lupta. Vasile reușește totuși cîteva croșee la figură, fără a obține însă avantaj decisiv. Abia în ultima parte a meciului boxerul nostru atacă, silindu-l pe Gillan să obstrucționeze și să asculte avertismentul directorului de luptă. Reprezentantul nostru domină în continuare și obține victoria, dar — după opinia noastră — fără să strălucească.

Azi debutează Aurel Mihai

Ultimul dintre boxerii români care n-a cunoscut încă emoțiile înfruntării în ringul madrilen și le va simți marți seara este semimusca **Aurel Mihai** care va întîlni pe Dogru (Turcia), campion balcanic pe acest an, un boxer înalt, cu brațe lungi, din capcanele cărora campionul român va trebui să scape cu abilitate pentru a se putea califica direct în semifinale, unde îl așteaptă învingătorul din meciul Escudero (Spania) — Konstantinov (Bulgaria). Alți trei boxeri români abordează marți turul doi al competiției, încercînd din nou să-și facă drum spre etapele superioare. **Aurel Dumitrescu** are un adversar nu tocmai comod, polonezul Roman Gotfryd, finalist al ultimului turneu de la Leipzig, unde a fost învins de Diecke, vicecampionul R.D.G. Sarcina învingătorului va fi mai grea, căci va trebui să înfrunte fie pe francezul Cosentino, fie pe maghiarul Badari. La a doua sa apariție în ring, **Victor Zilberman** reîntîlnește pe adversarul de care i-a fost întotdeauna teamă, învingătorul său de la Berlin și București, ungurul Kajdi, reputat pentru forța și viteza de execuție a loviturilor sale. În sfîrșit, tot în turul doi, **Constantin Gruiescu** va primi replica lui Gustav Junghausz (Ungaria), învingătorul urmînd a face proba calității sale abia în meciul următor cu cîștigătorul partidei Blazynski (Polonia) — Zaporojeț (U.R.S.S.).

România — învingătoare în Cupa Davis

(Urmare din pag. 1)

Cînd se părea că decizia în meci este aproape, Țiriac produce una dintre acele răsturnări de scor care îi certifică atuurile de luptător. Cu două breakuri, el se desprinde irezistibil în fața jucătorului iugoslav și conduce cu 5—1. Apoi, urmează o revenire a lui Franulovici : 5—2, 5—3... În acest ghem Țiriac este obligat să-și cedeze serviciul, deși condusese cu 40—15 (două setbaluri ratate). Un ultim efort, însă, îi asigură jucătorului român setul : 6—4.

După pauză, Țiriac continuă să joace bine și conduce cu 2—0 și 3—1. Franulovici face un mare efort pentru a se menține aproape. La 3—2, pe serviciul lui Țiriac, el își valorifică din plin returnările extrem de incisive și egalează : 3—3. Apoi, 4—3 pentru Franulovici și din nou break, 5—3. Meciul era jucat. Cu mult aplomb, oaspetele servește impecabil în ultimul ghem, are două mecibaluri la 40—15, îl pierde pe primul, dar îl fructifică pe celălalt, punînd capăt luptei.

Scorul partidei : Franulovici — Țiriac 6—4, 6—0, 4—6, 6—3.

ILIE NĂSTASE A INSCRIS ULTIMUL PUNCT

Întîlnirea dintre Năstase și Iovanovici părea mai puțin atractivă, superioritatea jucătorului român fiind dinainte cunoscută. In plus, echipierul secund al oaspeților acuza o întindere musculară la picior, căpătată în cursul meciului de dublu. Totuși replica lui n-a fost de neglijat. Năstase a condus cu 2—0 și 4—2 în primul set, dar iugoslavul reușește să egaleze de fiecare dată și, surprinzător, își adjudecă chiar setul. E drept că și Năstase și-a permis unele momente de relaxare. O dată cu debutul setului doi, el este mai concentrat la joc și nu mai lasă nici un ghem adversarului. In setul al treilea, după ce românul cîștigă primul ghem (al șaptelea consecutiv), la schimbarea terenului se produce deznodămîntul : Bora Iovanovici abandonează. Năstase este declarat cîștigător la scorul de 4—6 6—0, 1—0.

★

Aici se încheie cel de al 43-lea meci susținut de reprezentativa României în Cupa Davis. Pentru a rămîne în domeniul cifrelor statistice, vom preciza că este a 14-a victorie obținută în cele 18 întîlniri — din 1966 și pînă acum — de cînd sub culorile naționale evoluează împreună acești doi excelenți tenismeni, Ion Țiriac și Ilie Năstase.

Ion Țiriac *asistat de căpitanul echipei noastre,* prof. Ștefan Georgescu *în pauza dificilei sale partide cu campionul iugoslav* Zeliko Franulovici
Foto : N. DRAGOȘ

Perevoznic și Pogorevici au terminat pe locurile 4—6 memorialul de șah „K. Haman"

BUDAPESTA, 14 (Agerpres). — Turneul feminin de șah „Memorialul Kato Haman" s-a încheiat la Balatonszeplak cu victoria maestrei maghiare Edit Bilek. Ea a totalizat 9 puncte din 13 posibile, fiind urmată în clasament de compatrioata sa Veröczi — 8½ p, Margareta Perevoznic (România) — 8 p, Maria Pogorevici (România), Porubski (Ungaria) — 7½ p, Heemskerk (Olanda), Usakova (URSS), Vokralova (Cehoslovacia) — 7 p, Karakas (Ungaria) — 6½ p, Keller (R.D. Germană) — 6 p, Kalchbrenner (Iugoslavia) — 5½ p, Finta (Ungaria) — 4½ p, Honfi (Ungaria) — 4 p și Sinka (Ungaria) — 3 p.

În ultima rundă, Bilek a învins-o pe Keller, Heemskerk pe Porubski, Vokralova pe Finta și Karakas pe Sinka. A fost consemnată remiza în partidele Pogorevici — Perevoznic; Kalchbrenner — Veröczi și Usakova — Honfi.

sportul în lume

ECHIPA DE POLO A ROMÂNIEI EVOLUEAZĂ LA MAGDEBURG

După o scurtă perioadă de întrerupere prilejuită de întrecerile din cadrul campionatului național, echipa reprezentativă de polo reia seria partidelor de verificare din acest sezon. Începînd de vineri și pînă duminică, „7"-le României va lua parte al turneul internațional de la Magdeburg, alături de selecționatele Cubei, R.S.S. Ucrainene și R.D. Germane.

Cei mai mulți dintre selecționabili, care fac parte din echipa Dinamo București, au luat un prim contact cu reprezentativa R.D. Germane, principala favorită a competiției, prin cele două partide susținute în compania formației Dynamo Magdeburg (în care au evoluat 8 jucători din națională). Bucureștenii au terminat la egalitate (5—5) în prima confruntare, cîștigînd-o pe cea de a doua cu 6—5. Speranțe îndreptățite, așadar, ca la Magdeburg echipa română să confirme bunele evoluții din acest an, mai ales că de data aceasta ea va beneficia și de aportul celor mai buni jucători de la Rapid.

Antrenorii A. Grințescu și N. Firoiu au definitivat următorul lot pentru turneul care începe vineri : Huber (22 ori internațional) și Stancu (debutant) — portari, A. Szabo (197), I. Culineac (136), Gh. Zamfirescu (90), G. Novac (112), B. Mihăilescu (60), Cornel Rusu (40), A. Nastasiu (15), D. Popescu (5) și R. Lazăr (9).

Ultimele rezultate ale tricolorilor în compania adversarelor de la Magdeburg : 7—6 cu R.D. Germană (luna mai, la București), 6—5 cu Cuba (în 1969, la Nisa) și 5—6 cu R.S.S. Ucraineană (luna mai, la Kiev).

SPORTIVELE ROMÂNCE AU OBȚINUT 4 VICTORII

ÎN REGATELE DE LA ENGHIEN ȘI PRAGA

Prezente la două mari regate internaționale de canotaj : Enghien (Franța) și Praga sportivele românce au obținut succese remarcabile.

In concursul de la Enghien, echipajul de 4+1, alcătuit din Ioana Tudoran, Mitana Botez, Ileana Kondorosy, Elisabeta Lazăr și Ștefania Borisov, s-a situat pe locul întîi întrecînd reprezentativele Franței și Belgiei. Tot pe primul loc s-a clasat și echipajul de schif dublu visle (Garoafa Cantemir, Crista Kloos). La schif simplu, Doina Bardaș a ocupat locul doi în urma campioanei franceze Annick Antoine.

Regata de la Praga a scos de asemenea în evidență valoarea echipajului de 4+1 al României, care a ocupat primul loc în două concursuri succesive, întrecînd selecționatele R.D. Germane și URSS. La dublu visle și la 8+1, sportivele noastre au ocupat locul trei.

Atletul englez Dave Bedford aleargă spre record pe pista stadionului din Edinburg. El a stabilit un nou record european pe 5 000 m (în 13:22,2) cu ocazia jocurilor britanice
Telefoto : A.P.-AGERPRES

Gusenbauer a sărit 1,88 m!

● Ron Hill a cîștigat maratonul de la Manchester ● Nou record feminin al S.U.A. pe 1 500 m ● Ciochină pe locul III la Atena ● Dublă victorie poloneză la Sofia

● După ce a trecut, recent, ștacheta la 1,90 m — apropiindu-se la numai un cm de recordul mondial la săritura în înălțime deținut de Iolanda Balaș-Söter — atleta austriacă Ilona Gusenbauer a cîștigat, duminică, această probă în cadrul concursului de la Branau (Austria) cu 1,88 m.

● În timp ce Carol Corbu a cîștigat la Torino proba de triplu-salt cu o excelentă performanță, la Atena, Șerban Ciochină s-a clasat pe locul 3 cu 16,12 m. Victoria a revenit lui Cziffra (Ungaria) cu 16,41 m. În același concurs, Jay Silvester a ocupat locul I la disc cu 62,34 m. Alte rezultate: 200 m: Gasparinatos (Grecia) 21,4; 800 m: Tumkan (Turcia) 1:48,6 (nou record național); 5 000 m: Tuominen (Finlanda) 13:54,2; înălțime: Vivod (Iugoslavia) 2,11 m;

● La Portland (S.U.A.), atleta Doris Brown a parcurs o milă în 4:39,6, ceea ce constituie un nou record al Statelor Unite.

● Tradiționalul maraton de la Manchester s-a terminat cu victoria lui Ron Hill (32 ani) în 2h 12:39, timp care constituie cea mai bună performanță mondială a anului. Pe locurile următoare: 2. T. Wright (Anglia) 2h 13:27; 3. Busch (R.D.G.) 2 h 14:03 etc.

● Meciul atletic Bulgaria—Polonia disputat la Sofia a revenit oaspeților cu 143—79 la bărbați și cu 86—49 în întrecerile feminine. S-au realizat trei noi recorduri bulgare: T. Manolov 67,84 m la aruncarea ciocanului, V. Stoev 18,01 m la greutate și echipa feminină de ștafetă 3:42,1 la 4x400 m. Polonezul Wodzinski a egalat recordul țării sale la 110 m.g. cu 13,8. Compatriotul său Komar a cîștigat aruncarea greutății cu 20.21 m.

● După performanța lui Dave Bedford, oficialii jocurilor britanice de atletism de la Edinburg n-au mai consemnat alte recorduri. Iată rezultate mai interesante. *Masculin:* lungime: Lynn Davies (Anglia) 7,80 m; prăjină: Lawrence (S.U.A.) 4,90 m ; 400 m: J. Werner (Polonia) 46,7 ; suliță : Travis (Anglia 80,68 m; *feminin:* lungime: I. Szewinska (Polonia) 6,67 m; disc: K. Ilgen (R.D.G.) 57,04 m; 400 m: Roscoe (Anglia) 54,2; 200 m: Lannaman (Anglia) 24,4.

NE PLAC CERTITUDINILE

Că este așa ne-au dovedit-o fizicienii care, într-o bună zi, au împins limita cunoștințelor noastre dincolo de particula considerată de nedivizat — atomul — demonstrînd că și acesta are în componența lui neutroni, protoni și electroni. Ne-au dovedit-o mai recent, atîtea minți sclipitoare și mîini iscusite care au trimis pînă în lună semeni de-ai noștri, pe traiectorii minuțios calculate. Că este așa, ne-o demonstrează, acum, lumea aceasta pasionată și veșnic frămîntată de discuții contradictorii a fotbalului.

Agențiile de presă ne-au anunțat că, începînd din sezonul viitor, pe stadioanele Italiei pe care se joacă meciuri de prima ligă, vor fi instalate camere de televiziune. Situate în cele patru colțuri ale teatrului de luptă, ele vor permite înregistrarea nedeformată a fazelor de poartă așa încît cele care se soldează cu înscrierea unui gol dintr-o fază neclară să poată fi revăzute imediat de arbitru. Desigur, nu se va apela la memoria fidelă a telerecordingului decît în cazurile în care aceasta devine absolut necesar, iar eventualele întreruperi, în general scurte, nu vor impieta asupra cursivității spectacolului. Am putea spune, chiar, că aceste momente de consultare a „secundanților electronici" de care va dispune arbitrul vor lăsa tribunele în starea de tensiune proprie suspense-ului.

Decizia cavalerului fluierului va purta, atunci, girul liniștitor al certitudinii și rezultatele meciurilor nu vor mai face obiectul atîtor comentarii în care arbitrajul era pe drept sau pe nedrept incriminat.

Măsura adoptată de federația italiană are caracter de experiment, dar chiar dacă ea nu va fi generalizată întocmai și de alte federații sau — de ce nu ? — de alte ramuri de sport în care aprecierea subiectivă are încă o pondere destul de mare ca în gimnastică, sărituri în apă, scrimă, ea va da, credem, un serios subiect de meditație tuturor celor pe care îi preocupă găsirea unor modalități de a evita erorile, interpretările discutabile din orice întrecere sportivă. În definitiv, ne dorim atît de mult această certitudine : să încununăm totdeauna cu laurii victoriei pe cei ce îi merită cu adevărat !

Sebastian BONIFACIU

fotbal meridiane

CAMPIONATELE ȘI CUPELE ÎN PRAGUL PUNCTULUI FINAL

● HAJDUK SPLIT, T.S.K.A. SOFIA SI WACKER INNSBRUCK AU MAI FACUT UN PAS SPRE TITLU ● O ECHIPA DIN LIGA A III-A CIȘTIGA CUPA LUXEMBURGULUI

BULGARIA : Cu două etape înainte de încheierea campionatului, liderul T.S.K.A. are un avans de trei puncte și o diferență de goluri mult superioară formației Levski-Spartak, singura rivală în lupta pentru titlu cu echipa militară. În etapa a 28-a T.S.K.A. a întrecut cu greu pe Botev cu 1—0, prin golul marcat de Nikodimov. La Tîrnovo, Levski-Spartak a deschis scorul în min. 81 prin Asparuhov dar după 6 minute Etar a egalat. Victorii în deplasare au obținut Lokomotiv și JSK-Slavia. Feroviarii au dispus de Marek cu 1—0, iar echipa din Sofia a învins la Plovdiv pe deținătoarea lanternei roșii, Marița cu 2—1. Alte rezultate : Iakov — Traika 0—0 Cerno More Ceardafon—Orlovet 4—1. Akademic—Dunav 1—1, Cernomoreț — Spartak 1—1. Primele clasate :

1. T.S.K.A.	28	21	5	2	73—19 47
2. Levski-Spartak	28	19	6	3	54—22 44
3. Botev	28	17	3	8	49—27 37

SPANIA (sferturi de finală meciuri retur — „Cupa Spaniei") ; Atletico Madrid—Real Sociedad 4—0 (în tur 2—3), San Andres — Sevilla 1—0 (în tur 0—2) ; Deportivo Coruna — F.C. Barcelona 0—0 (0—4) ; Valencia — Malaga 3—1 (în tur 1—0). **Pentru semifinalele competiției s-au calificat echipele Valencia, Atletico Madrid, Sevilla și F.C. Barcelona.**

ITALIA (turneul final al „Cupei Italiei") : Milan — Fiorentina 2—1 ; F.C. Napoli — Torino 3—0.

Clasament : 1. Napoli — 4 p ; 2. Fiorentina — 3 p ; 3. Milan — 3 p ; 4. Torino — 2 p.

IUGOSLAVIA (etapa a 32-a) : O.F.K. Beograd — Dynamo Zagreb 2—0, Steaua roșie Belgrad — Olympia Ljubljana 0—1, Vojvodina — Hajduk Split 1—3. F.C. Bor — Partizan Belgrad 2—0, Banja Luka — Celik 3—0, Velej — Sarajevo 2—2, Zeleznicear — Maribor 5—0, Radnicki Kraguevac — Țrvenka 2—0, Sloboda — Radnicki Niș 1—1. Primele clasate.

1. Hajduk Split	32	16	13	3	55—27 45
2. Dinamo Zagreb	32	17	8	7	53—29 42
3. Zeleznicear	32	17	8	7	54—31 42
4. Partizan	32	14	9	9	38—27 37

LUXEMBURG. În finala Cupei, echipa Hautcharage a dispus cu 4—1 de Jeunesse Esch. Formația învingătoare care activează în liga a III-a și provine dintr-o comună cu 700 de locuitori, va reprezenta Luxemburgul în Cupa cupelor.

AUSTRIA (etapa a 29-a) : Rapid Viena — Austria Viena 4—1 ; Wacker Innsbruck — Admira Energia 5—2 ; Voest Linz — Sturm Durisol 1—0 ; Austria Salzburg — Wattens 2—2, Radenthein — Wacker Viena 1—3 ; F. C. Vienna — Simmering 4—2 ; Olympia Bregenz — Wiener Sport Club 2—1.

Clasamentul înaintea ultimei etape :

1. Innsbruck	29	19	4	6	64—28 42
2. Salzburg	29	17	7	5	62—33 41
3. Rapid	29	15	9	5	59—35 39
4. Vienna	29	14	9	6	47—42 37

GRECIA (ultima etapă) : A.E.K. — Proodeftiki 6—0 ; Panathinaikos — Heraklis 3—1 ; Egaleo — Pierikos 1—1 ; Ethnikos — Aris 1—1 ; P.A.O.K. Salonik — Kavala 1—0 ; Olympiakos — Larnaca 2—1 ; Veria — Apollon 2—0 ; Serrai — Fostir 1—1 ; Panionios — O.F.I. 2—0.

Titlul de campioană a revenit formației A.E.K. Atena.

UNGARIA (etapa a 28-a) : Ujpest Dozsa — Csepel 1—1; Ferencvaros — Honved 4—2; M.T.K. — Vasas 3—0 ; Szombathely — Tatabanya 4—2 ; Videoton — Diosgyör 2—0 ; Raba Eto Győr — Dunaujvaros 2—0 ; Salgotarjan — Komlo 3—2 ; Pecs — Szeged 2—1.

Cu două etape înainte de sfîrșit clasamentul se prezintă astfel :

1. Ujpest	28	18	6	4	69—26 50
2. Ferencvaros	28	14	9	5	45—23 45
3. Vasas	28	18	2	8	58—23 44
4. Honved	28	14	6	8	51—32 41

PROGRAMUL SĂPTĂMÎNII

MIERCURI, 16 IUNIE

C.E. gr. I : **Finlanda — Cehoslovacia**
În preliminariile turneului olimpic : **Olanda — U.R.S.S.** (în tur 0—4) și **Franța — Islanda** (în tur 0—0).

VINERI, 18 IUNIE

C.E. gr. III : **Grecia — Malta**

Mîine, la Helsinki, echipa Finlandei susține meciul revanșă cu reprezentativa Cehoslovaciei din prima grupă a C.E. În imagine o fază din primul meci desfășurat la Praga încheiat cu rezultatul de 1—1. În prim plan, excepționalul apărător finlandez Kautonen.
Foto : JAN DRHLIK — Praga

ECHIPA ROMÂNIEI PE LOCUL AL IX-lea LA CONCURSUL DE CĂLĂRIE DE LA GOTHA

GOTHA, **14 (prin telefon).** Cu proba de obstacole s-a încheiat, duminică seara, unul dintre cele mai importante concursuri complete oficiale programate a se desfășura în anul preolimpic. În ultima zi, călăreții români rămași în concurs, în urma eliminării lui C. Vlad în ziua a doua, au înregistrat următoarele rezultate : Enache Boiangiu cu Paltin a fost penalizat pentru o bară doborită, Gheorghe Moișanu cu Petrișor — pentru două bare. Cei mai bine s-a prezentat Eugen Ionescu cu Merișor care a terminat parcursul fără nici o penalizare. Din cauza slabului punctaj acumulat în urma probei de fond, echipa României a ocupat ultimul loc (IX) în clasament, cu —450 p. Pe primele trei poziții s-au clasat : R.D.G. +64 p, Franța —36 p, Italia —101 p.

RALIUL AUTOMOBILISTIC „NISIPURILE DE AUR"

VARNA, **14 (Agerpres).** — Desfășurat pe 2 440 km, Raliul automobilistic „Nisipurile de aur" a fost cîștigat de echipajul bulgar al fraților Ilia și Koliu Ciubrikov („Renault Alpine") cu 4 473,3 p penalizare ; 2. I. Bonev — Z. Zlatev (Bulgaria) pe „BMW" ; 3. E. Bachtin — P. Moskowski (Polonia) pe „Fiat". Echipajul român Ion Răuță — Ion Girjoabă pe „Dacia" a ocupat locul 10 cu 7 736 p.p. Din cele 67 de echipaje care au luat startul, au terminat cursa numai 23.

TELEX ● TELEX ● TELEX ● TELEX

Competiția internațională de gimnastică pentru trofeul „Nisipurile de aur" s-a încheiat la Varna cu desfășurarea exercițiilor din cadrul probei masculine. Victoria a revenit sportivului bulgar Raicio Hristov care a totalizat 55,60 p. Pe locul secund s-a clasat Anatoli Trifonov (URSS) — 55,50 p, urmat de Miloslav Netusil (Cehoslovacia) — 55,15 p și Nikolai Kubica (Polonia) — 55,10 p.

■

Proba de scrimă, din cadrul concursului internațional de pentatlon modern care se desfășoară la Berna, a fost cîștigată de sportivul Gerd Kindinger (R.D. Germană) cu 1 060 puncte. În clasamentul general individual, după patru probe, conduce italianul Mario Medda cu un total de 3 367 p, urmat de Gerd Kindinger — 3 897 p, Michel Gueguen (Franța) — 3 834 p etc.

■

Au luat sfîrșit întrecerile turneului internațional de tenis de la Nottingham. Proba de simplu bărbați a fost cîștigată de jucătorul chilian Jaime Fillol, care a dispus în finală cu 6—2, 6—3, de australianul G. Perkins. În finala probei de simplu femei, tenismana americană J. Heldmar a învins-o cu 6—4, 7—9, 6—3 pe australianca B. Hawcroft. În celelalte finale s-au înregistrat următoarele rezultate : **dublu masculin :** Case, Dibley (Australia) — Fillol, Cornejo (Chile) 6—3, 12—10; **dublu feminin :** F. Durr (Franța), J. Heldman (SUA) — A. Pinto, R. Giscafre (Argentina) 6—3, 6—0.

■

Prima ediție a cursei automobilistice „Memorialul Jochen Rindt", desfășurată pe circuitul de la Hockenheim (R.F. a Germaniei), a revenit cunoscutului campion belgian Jackie Ickx („Ferrari 313-B2"). Învingătorul a acoperit 237,600 km (35 ture de circuit) în 1h 10:11,7, realizînd o medie orară de 203,100 km. Suedezul Ronnie Peterson („March-Ford") a ocupat locul secund, urmat de englezul John Surtees („Surtees-Ford"). Peste 70 000 de spectatori au asistat la această cursă considerată monotonă, deși Jackie Ickx a stabilit recordul absolut al circuitului cu timpul de 1:58,5 — medie orară de 206,200 km.

■

Competiția internațională de tenis dotată cu „Cupa Flandrei" a luat sfîrșit la Anvers cu victoria echipei Poloniei, care în finală a dispus cu 3—0 de formația Australiei. Iată rezultatele înregistrate în finală : Gasiorek — Fletcher 6—4, 6—0; Nowicki-McDonald 6—3, 6—1; Gasiorek, Nowicki — Fletcher, McDonald 9—7, 6—4. **În meciul pentru locurile 3—4, Franța a întrecut Belgia (A) cu 2—1. Echipa secundă a României a ocupat locul 5 învingînd cu 2—0 Belgia (C).** Mureșan l-a învins cu 6—2, 6—1 pe Thielemans, iar Santei a dispus cu 4—6, 6—1, 6—4 de Verstraeten.

După disputarea a trei etape, în Turul ciclist al Luxemburgului continuă să conducă rutierul belgian Dierickx, urmat de compatriotul său Bracke — la 40 sec. și danezul Mortensen — la 41 sec. Etapa a 3-a (Wiltz — Diekirch) a revenit belgianului Verbeeck cronometrat pe distanța de 138 km cu timpul de 4h 04:43.

■

Proba ciclistă contracronometru „Marele premiu de la Castrocaro" a fost cîștigată de italianul Felice Gimondi, cronometrat pe distanța de 77,520 km cu timpul de 1h 59:59. Pe locul doi s-a clasat compatriotul său Davido Boifava — la 1:44, iar pe locul trei, suedezul Gösta Pettersson — la 1:55.

Redacția și administrația : București, str. Vasile Conta nr. 16 ; telefoane: centrală 11.10.05, secția corespondenți 11.51.09, interurban 72 si 286 ; telex : sportrom buc. 180. Tiparul „I. P. Informația", București 40368

PROLETARI DIN TOATE ȚĂRILE, UNIȚI-VĂ!

sportul

ZIAR AL CONSILIULUI NAȚIONAL PENTRU EDUCAȚIE FIZICĂ ȘI SPORT

ANUL XXVI — NR. 1292 (6726) — 4 PAGINI 30 BANI — Miercuri 16 iunie 1971

DELEGAȚIA DE PARTID ȘI GUVERNAMENTALĂ ROMÂNĂ, CONDUSĂ DE TOVARĂȘUL NICOLAE CEAUȘESCU, ȘI-A ÎNCHEIAT VIZITA ÎN R.P.D. COREEANĂ

Marți, 15 iunie, a avut loc solemnitatea semnării comunicatului comun privind vizita în Republica Populară Democrată Coreeană a delegației de partid și guvernamentale a Republicii Socialiste România.

★

Delegația de partid și guvernamentală a Republicii Socialiste România, condusă de tovarășul Nicolae Ceaușescu, secretar general al Partidului Comunist Român, președintele Consiliului de Stat, și-a încheiat ieri 15 iunie, vizita oficială de prietenie în Republica Populară Democrată Coreeană.

Tovarășul Nicolae Ceaușescu și soția sa, Elena Ceaușescu, au fost conduși de la reședința lor pînă la aeroport de tovarășul Kim Ir Sen, cu soția sa, Kim Săng E.

Conducătorii de partid și de stat ai celor două țări, membrii delegației române au fost salutați în timpul trecerii lor prin oraș și la aeroport de numeroși locuitori ai capitalei. Luîndu-și cu căldură rămas bun de la oaspeții români, cetățenii Phenianului i-au condus cu aceleași calde sentimente de prietenie, stimă și cordialitate, exprimind satisfacția profundă pentru momentul de mare importanță pe care l-a înscris vizita delegației române în cronica relațiilor frățești de colaborare și solidaritate militantă dintre cele două partide, țări și popoare.

Ceremonia oficială a plecării a avut loc pe aeroportul Sun An, împodobit festiv.

La sosirea delegației române, sînt intonate imnurile de stat ale Republicii Populare Democrate Coreene și Republicii Socialiste România.

O gardă militară, alcătuită din unități ale infanteriei, aviației și marinei, cu drapel și muzică, a prezentat onorul.

Tovarășul Nicolae Ceaușescu, împreună cu tovarășul Kim Ir Sen au trecut în revistă garda de onoare. În acest timp, in semn de omagiu, răsună 21 de salve de artilerie.

Tovarășul Nicolae Ceaușescu și tovarășul Kim Ir Sen, împreună cu soțiile lor, membrii delegației române, au primit apoi defilarea gărzii de onoare.

Întîmpinat cu urale și aplauze, care nu contenesc minute în șir, a luat cuvîntul tovarășul Nicolae Ceaușescu.

Ia apoi cuvîntul tovarășul Kim Ir Sen, întîmpinat cu vii și repetate aplauze de cei prezenți.

Salutați cu entuziasm, cu vibrante aclamații, tovarășii Nicolae Ceaușescu și Kim Ir Sen sînt înconjurați de mulțimea aflată pe aeroport.

Tovarășul Nicolae Ceaușescu strînge numeroase mîini ce se întind spre dînsul din mulțime, primește nenumărate buchete de flori, este salutat cu aplauze și urale. În această atmosferă de fierbinte prietenie, secretarul general al partidului nostru parcurge șirurile de oameni, salutînd mulțimea, în timp ce, reluate de mii și mii de glasuri, răsună necontenit cuvîntul „Manse" — Trăiască !

Inainte de plecare, la scara avionului, tovarășul Nicolae Ceaușescu și soția sa, Elena Ceaușescu, își iau rămas bun cu căldură de la tovarășul Kim Ir Sen și soția sa, Kim Săng E. Cei doi conducători de partid și de stat își string mîinile, se îmbrățișează cu căldură.

La amiază, avionul oficial al delegației române a decolat, o escadrilă de onoare a Forțelor aeriene militare coreene escortîndu-l pînă la frontierele țării.

CAMPIONATELE EUROPENE DE BOX

Primii semifinaliști: AUREL MIHAI A. DUMITRESCU și C. GRUIESCU

Cu un singur meci victorios, Aurel MIHAI s-a calificat în semifinale, asigurîndu-și o medalie.

În programul de azi: Pometcu, Vasile, Cuțov, Györffi, Năstac și Stump

MADRID, 15 (prin telefon).

În reuniunile programate luni, la o oră tîrzie, după miezul nopții, încă doi pugiliști români au mai făcut un pas spre vîrful piramidei valorilor continentale: **Calistrat Cuțov** și **Horst Stump**. Campionul european la categoria semiușoară, **Cuțov**, a avut un adversar dificil în sovieticul **Kazarian**, boxer cu garda inversă, posesor al unor lovituri de temut. Meciul a început sub semnul nervozității celor doi combatanți, amîndoi încercînd să găsească cît mai repede drumul spre victorie. Treptat, ambii pugiliști s-au temperat și Cuțov, printr-un box derutant, a luat conducerea luptei, atacînd prin surprindere cu serii scurte. Boxerul sovietic, văzînd că pierde teren, că este depășit în viteză, a încercat să-și pună în valoare forța loviturilor, dar Cuțov a evitat excelent contactul cu acestea. În ultimul rund, reprezentantul nostru a atacat mereu, a lovit mult și variat, obținînd o victorie clară, cu 5—0. Pe buletinele celor 5 judecători, decizia a fost acordată pugilistului român cu 60-57, 60-57, 60-58, 60-57, 60-57.

După încheierea partidei am reținut cîteva declarații ale unor specialiști și ziariști cunoscuți în lumea boxului. RAYMOND MEYER (ziarul l'Équipe): **„Cuțov a aplicat cea mai bună tactică. Nu m-am îndoit nici o clipă de verdictul juriului."** CESARE TRENTINI (Stadio Bologna): **„Cuțov a boxat excelent. El are cele mai mari șanse de a cuceri medalia de aur"**. EMIL ZECEV (Bulgaria) — arbitru internațional: **„Cuțov a cîștigat clar în fața la Kazarian, fiind tot timpul stăpîn pe situație."** CONSTANTIN DUMITRESCU: **„Elevul meu a boxat inteligent. Este meritul lui."**

Horst Stump a întîlnit un adversar fără carte de vizită, portughezul **Dos Santos**, dar dificil prin stilul său obstrucționist. Reprezentantul nostru a găsit mai greu decît ne așteptam cheia spre victorie, tocmai datorită stilului de luptă neobișnuit practicat de partenerul său de întrecere.

Alte rezultate de luni: **cat. pană:** Sokolov (URSS) b.p. Ruzika (RFG), Ergan (Turcia) b.p. Roesli (Olanda), Botos (Ung.) b.p. Rubio (Spania), Rusinov (Bulg.) b.p. Omerovici (Iug.), McCarthy (Irl.) b.p. Wright (Anglia); **cat. semiușoară:** Orban (Ung.) b.p. Fambach (RDG), Lorbek (Austria) b.p. Wanek (Olanda), Hromov (URSS) b.p. Meronen (Fin.), Tatar (Turcia) b.p. Lucas (Spania), Szczepanski (Pol.) b.p. Capretti (Italia), Nash (Irl.) b.p. Avzakov (Bul.), **cat. ușoară:** Doruk (Turcia) b.p. Bocici (Iug.), Sivebaek (Dan.) b.p. Zach (Austria), Stoicev (Bulg.) b.p. Petit (Franța); **cat. semigrea:** Skog (Norv.) b.p. Moreau (Franța), Gortad (Pol.) b.p. Toth (Ung.), Parlov (Iug.) b.ab. 2 Metelev (URSS).

ZILBERMAN ÎNVINS DE KAJDI

În galele de marți seara, alți boxeri români au evoluat în ring.

AUREL MIHAI — Dogru (Turcia). Dogru are avantajul alonjei, dar garda inversă a lui Mihai îl incomodează foarte mult. Românul lucrează bine cu serii la corp, punctînd mai mult decît adversarul său. În rundul doi, arbitrul Wolf (R.D.G.) dă un inexplicabil avertisment lui Mihai pentru lovituri cu mănușa deschisă. Acest incident nu schimbă însă aspectul partidei, care se desfășoară în continuare în nota de dominare a lui Mihai. În ultima parte a partidei, românul atacă insistent și reușește cîteva directe și croșee de stînga la figură deosebit de clare și precise. Partida a fost intr-o

Paul OCHIALBI
Petre HENȚ

(Continuare în pag. a 4-a)

VICTOR CIOCĂLTEA

Turneul internațional de șah

FLORIN GHEORGHIU LA A DOUA ÎNFRÎNGERE!

Din nou o rundă agitată în turneul internațional de șah.

Marea ei victimă a fost, aseară, Florin Gheorghiu. După ce și-a construit în partida cu Garcia o poziție excelent concepută strategic, cînd piesele negre amenințau o contraofensivă decisivă, minutele de gîndire rămăseseră foarte puține pentru român. Cubanezul, un tactician șiret, a profitat de aceasta, a complicat la maximum lucrurile de pe tablă, a dat chiar o calitate și la mutarea 39-a i-a făcut negrului o combinație cîștigătoare. Al doilea punct pierdut de Florin Gheorghiu!

Și Ciocâltea a trecut prin emoții în întîlnirea cu Ribli. Campionul nostru (cu albele) a dominat cu autoritate jocul, dar — tot în criză de timp — a greșit, permițîndu-i adversarului să prelungească rezistența. Totuși, la întrerupere, Ciocâltea are 2 turnuri pentru damă, iar regele negru se află în plasă de mat.

Fulger s-a jucat a doua parte a partidei Pavlov—Tatai. Pavlov ar fi meritat victoria după cum a jucat, dar formidabila criză de timp prin care a trecut i-a îngăduit italianului să se salveze cu remiză.

Hennings a cîștigat încet dar sigur la Ghinda, aflat departe de forma sa din campionatul național. Marii maeștri Bobotov și Averbach au remizat, oarecum convențional, la mutarea a 19-a. Ghizdavu are final mai bun la Sydor. Iansa a cedat fără joc partida întreruptă din runda a doua cu Ghinda.

ÎN CLASAMENT: **Hennings** 2 1/2 (1), **Bobotov** 2 1/2, **Ribli** 2 (2), **Garcia** 2 (1) — toți din patru runde susținute. **Cicâltea** are 1 1/2 p (din 2) și o partidă întreruptă.

Astăzi, de la ora 9, se reiau jocurile neterminate în rundele a 2-a și a 3-a. După amiază — runda a 5-a. **(V.Ch).**

Între 16 și 19 iunie

1 500 DE ȘCOLARI BUCUREȘTENI ÎN ÎNTRECERI SPORTIVE

În întîmpinarea Zilei pionierilor — 20 iunie — Comitetul municipal București, pentru educație fizică și sport organizează între 16—19 iunie, competiții de mini-fotbal, baschet, handbal și volei cu participarea a peste 1 500 de elevi și eleve din clasele III—IV și V—VI. Întrecerile, dotate cu cupe și premii, sînt programate pe bazele sportive ale Palatului pionierilor și pe stadionul I.M.F.

AZI, SEMIFINALELE „CUPEI ROMÂNIEI" LA FOTBAL:

„U" CLUJ — STEAUA, METALUL BUCUREȘTI — DINAMO

Iată unul din cele mai frumoase goluri ale sferturilor de finală ale Cupei. Autorul lui, dinamovistul Doru Popescu. Fază din meciul Dinamo — Progresul Brăila, disputat în Capitală cînd bucureștenii și-au asigurat calificarea în semifinalele de azi
Foto: Dragoș NEAGU

Azi, între două etape de campionat, la Cluj și București, UNIVERSITATEA, DINAMO, STEAUA și o demnă reprezentantă a diviziei B — METALUL BUCUREȘTI — se prezintă la jocurile primei manșe a semifinalelor „Cupei României".

Meciuri atractive, mai cu seamă cel de la Cluj, unde specialista respectivei competiții (am numit-o pe Steaua), în evidentă ascensiune, grație talentului „noului val", întîlnește pe Universitatea, cu Barbu, în excelentă formă și cu Adam care manifestă o evidentă poftă de gol. Clujul are ocazia să vadă azi, cu siguranță, un meci frumos, chiar dacă studenții au cedat duminică în fața „lanternei". „Acasă" e, însă, cu totul altceva...

La București, stadionul Giulești primește ca oaspeți pe fotbaliștii de la Dinamo și pe componenții revelației actualei ediții a „Cupei", divizionara B Metalul București.

Duminică, liderul a gustat amărăciunea unui neașteptat eșec și acum, cînd lupta pentru titlu nu e încă tranșată, fotbaliștii din șos. Ștefan cel Mare vor încerca, desigur, alergînd după doi iepuri, să prindă, pentru orice eventualitate, măcar... finala „Cupei". Dinamo are șanse să realizeze acest obiectiv, pentru că în acest an sorții au fost de partea sa. Mai rar, poate chiar niciodată nu s-a întîmplat ca liderul diviziei A să ajungă în semifinale întîlnind numai adversari din categoriile inferioare. Să nu uităm că Dinamo a jucat cu Aurora Urziceni (campionatul județean), Chimia Făgăraș (divizia C), Progresul Brăila (divizia B), după care urmează tot

Al. C

(Continuare în pag. a 3-a)

MI-AU PLĂCUT DOUĂ VEDETE

de Bryan **GLANVILLE**, scriitor și comentator englez de fotbal

La Constanța am avut posibilitatea să descopăr un mare jucător... și o tactică stranie. Jucătorul se numește **Domide**, iar tactica atît de surprinzător greșită este aceea a Farului.

Un fotbalist ca Domide nu a jucat în Mexic? Aici, în provincie, mi se pare, se vorbește despre un complot bucureștean și se spune că tînărul arădean a fost atît de afectat, încît ar fi declarat că renunță definitiv la națională. Sper să nu fie adevărat și, chiar dacă a fost așa, sper că va fi din nou selecționat. România nu-și poate permite luxul să lase afară un jucător atît de dotat, jucător care în Anglia ar costa cîteva zeci de mii de lire sterline, iar în Italia și mai mult.

Domide — pe care-l cunoșteam din auzite, dar nu-l văzusem niciodată jucînd — mi s-a părut un fotbalist splendid prin jocul său com-

(Continuare în pag. a 3-a)

BUN VENIT LA CENTRELE DE ÎNVĂȚARE A ÎNOTULUI!

Azi, deschiderea oficială a centrelor

Ca în fiecare an, la 16 iunie, în prima zi de vacanță, se face inaugurarea oficială a centrelor de învățare a înotului. De data aceasta, evenimentul capătă o amploare deosebită prin faptul că, pe lîngă obișnuitele centre organizate de comisiile județene, municipale și orășenești, de cluburi și asociații, de școlile sportive, se va desfășura o vie activitate și datorită marii acțiuni „Delfin '71", menită să îndrumeze cît mai mulți copii spre însușirea tainelor înotului. În rîndurile de mai jos, publicăm cîteva informații referitoare la activitatea centrelor, unele aflate în ziua debutului (cum este cel de la ștrandul Tineretului din Capitală), altele avînd de acum o perioadă de muncă intensă și fructuoasă.

Prima zi de vacanță, primele lecții de înot. Ștrandul Tineretului așteaptă noi contingente de viitori înotători
Foto: Theo MACARSCHI

ȘTRANDUL TINERETULUI AȘTEAPTĂ AZI PRIMII OASPEȚI

Ștrandul Tineretului, „oaza" copiilor din Capitală și principala pepinieră a cluburilor bucureștene, locul unde au învățat să înoate zeci de mii de copii, își deschide astăzi porțile pentru cei doritori să se inițieze sub îndrumarea unor instructori calificați, cu o mare experiență. De altfel, profesorul metodist coordonator tehnic al centrului, Adrian Băr-

D. STANCULESCU

(Continuare în pag. a 2-a)

În finalele de la Snagov, probele de viteză și fond au reliefat un îmbucurător echilibru valoric care mărește speranțele într-o frumoasă comportare a echipei noastre de caiac-canoe la campionatele mondiale și europene de la Belgrad. În fotografie, Ivan Patzaichin.

(Citiți în pag. a II-a comentariul după recentele campionate naționale).

DATORIA NOASTRĂ ESTE DE A CREA ȘI CONDIȚII DE RECONFORTARE PRIN SPORT

Interviu cu tov. NICOLAE MANOLACHE — președintele Consiliului județean al sindicatelor Iași

Iașul s-a înscris, în anii din urmă, în circuitul valorilor sportive de renume. Să amintim doar succesul voleibalistelor de la Penicilina — care au cucerit de două ori consecutiv titlul de campioane — comportarea meritorie a fotbaliștilor Politehnicii în prima divizie a țării — rezultatele bune obținute de boxeri.

Dar, activitatea sportivă nu se reduce numai la performanță. Oamenii muncii din întreprinderile și instituțiile municipiului participă la numeroase acțiuni, a căror organizare pleacă de la ideea că sportul poate contribui la deconectare, la refacerea organismului.

Pentru a afla și amănunte despre activitatea sportivă din întreprinderi și instituții, ne-am adresat tov. **NICOLAE MANOLACHE, președintele Consiliului județean al sindicatelor.**

— Dumneavoastră, care vă aflați foarte mult în mijlocul salariaților ieșeni, participînd la diverse acțiuni, ne puteți vorbi despre concepția acestora despre sport, și despre mișcarea fizică în general ?

— Aș răspunde la această întrebare cu o invitație, într-o zi de sîmbătă sau duminică, la Repedea, aflată la o distanță de aproape 10 km și unde, atunci cînd vremea permite, foarte mulți oameni se îndreaptă spre pădure, parcurgînd distanța pe jos. Cunoscînd dorința cetățenilor orașului nostru — manifestată cu diverse prilejuri — de a-și petrece timpul liber în condiții optime, vom amenaja în curînd o frumoasă bază de

Emanuel FANTANEANU

(Continuare în pag. a 2-a)

La ORDINEA ZILEI

MIJLOACELE MODERNE DE REFACERE ÎN SPRIJINUL MARII PERFORMANȚE

Sub auspiciile Consiliului Național pentru Educație Fizică și Sport și ale Comitetului Olimpic Român a avut loc, recent, o reuniune de lucru, cu prilejul căreia cadre investite cu responsabilități în domeniul pregătirii loturilor noastre de performanță și, mai ales a celor olimpice au făcut un amplu schimb de experiență pe o temă practică de actualitate: mijloacele moderne de refacere și alimentația de efort.

La dezbateri au participat reprezentanți ai Centrului de medicină sportivă, Comitetului Olimpic Român, Centrului de cercetări științifice, Catedrei de fiziologie de la I.E.F.S., Dispensarului central pentru sportivi, medici de loturi, consilieri ai Consiliului Național. Din partea Biroului C.N.E.F.S. au fost prezenți vicepreședinții Emil Ghibu *și* Marin Bîrjega.

RECUPERAREA DUPĂ EFORT

Problema nu este fără îndoială nouă, ea preocupă de multă vreme pe specialiști, a fost îndelung studiată, a suferit mutații și restructurări în concepție și în mijloace. Sportul contemporan de mare performanță supune organismul practicanților săi la eforturi uriașe, de-a dreptul uimitoare la unele discipline, și cărora li se face față printr-o selecție judicioasă, printr-o pregătire științifică, gradată, riguros urmărită.

Se ivesc, totuși, situații, și nu chiar atît de rar, cînd între solicitări și potențialul biologic al sportivului survin stări de dezechilibru, manifestate fie pe plan general (supraantrenament), fie localizate la nivelul unor aparate, organe sau țesuturi (inimă, ficat, mușchi, ligamente, sistemul nervos central). În aceste condiții, capacitatea biologică de efort, care ar permite obținerea performanței, este frînată sau împiedicată de rămînerea în urmă a unei funcții. Continuarea antrenamentului intensiv în contex-

Valeriu CHIOSE

(Continuare în pag. a 2-a)

În domeniul înzestrării materiale a complexelor de refacere după efort se constată progrese. La bazele Snagov, Poiana Brașov, „23 August" și Floreasca funcționează saune și servicii de hidroterapie, iar altele au luat ființă la nivelul unor loturi olimpice. Din luările de cuvînt ale specialiștilor a reieșit, însă, faptul că ducem lipsă de masori. În această direcție ar trebui desfășurată o acțiune mai susținută prin organizarea de noi cursuri, sub îngrijirea Ministerului Sănătății sau a C.N.E.F.S. Dar cît mai curînd !

Rapoartele medicilor au condus la concluzia că starea de sănătate a „olimpicilor" este bună, că în cea mai mare majoritate ei sînt apți să facă față marelui volum de muncă reclamat de pregătirea și participarea la greul examen de anul viitor de la München.

ŞAH

In turneul internațional din Capitală

TINERII MAEȘTRI ANIMATORII PRIMELOR RUNDE

Primele runde ale tradiționalului turneu internațional pe care-l organizează în fiecare an federația noastră de șah promit o desfășurare animată acestei interesante competiții. Într-adevăr, chiar de la început s-a putut vedea că tinerii maeștri (și candidați la acest titlu) care participă sînt hotărîți să creeze toate greutățile posibile consacraților și să-și dispute în mod foarte serios locurile fruntașe în clasament. Lucrul acesta s-a văzut, în primul rînd, din opoziția pe care au întîmpinat-o cei trei mari maeștri, în partidele de pînă acum. Averbach a fost învins în ruda a 3-a de către Jansa, lui Florin Gheorghiu i s-a întîmplat același lucru în partida cu Hennings, iar Bobotov a „lăsat" două remize.

Tineretul, prezent în număr mare în acest concurs, se arată foarte bătăios. Ribli, care n-are încă 20 de ani, a început cu două victorii, iar Silvino Garcia a jucat în runda a 2-a o excelentă partidă împotriva experimentatului Tatai, cîștigînd în urma unui atac condus cu mult avînt și inspirație.

TATAI

GARCIA

În poziția din diagramă, Negrul — care a sacrificat o figură pentru a ajunge aici — amenință foarte tare Ne5-d4+, cu atac foarte puternic. Tînărul jucător cubanez se decide să sacrifice dama, pentru a păstra conducerea jocului. A urmat: *19, N:f5! Nd4+* (Dacă Negrul ia la *f5*, atunci urmează Ne3) *20 D:d4! c:d4 21 N:e6+ Rg7 22 Cd5* (Acum Albul are 3 piese ușoare pentru damă și un atac puternic împotriva regelui advers) *22... N:d5 23 h6+ R:h6 24 Cf7+ Rh5* (Regele negru a fost scos din adăpostul său și este acum „vînat" de figurile albe) *25 c:d5 Dc5 26 Tac1 Db5 27 Tce1 g5.* (Se amenințase Te5+) *28 Tf6* (Amenință Th6 mat) *28... T:eb 29 d:e6 D:b2 30 e7* (în criză de timp, o mutare inutilă) *30...Te8 31 h3 Rh4 32 Te4+ Rg3 33 Ne1+* și Negrul a cedat, deoarece urmează mat.

Energic a condus jocul și tînărul nostru reprezentant Mihai Ghindă, în partida cu maestrul internațional Vlastimil Jansa. În poziția din diagrama 2, a urmat: *22... c5! 23 b5 c4 24 f4 e:f4 25 g:f4 Nc5 26 Nd4 Cfh5* (În mod neașteptat, centrul alb de pioni este în pericol) *27 Re3 f5! 28 e5* (Stabilizează pentru moment centrul, dar lasă Negrului cîmpul d5 și diagonala spre h1) *28...Nd5 29 Thf1 Ne7* (Este luat în „observație" pionul slab h4) *30 Chf3 Ce6 31 Cg1 N:h4 32 Ce2* (Pionul h4 a căzut, dar cu aceasta necazurile albului nu se termină...) *32... Tf8 33 Cf3 Ne7 34 Th1 Cc7* („Pivotul", poziției negre este punctul d5. Pe acest punct vine acum calul negru) *25 Tab1 Ne6 36 Cd2 Cd5+ 37 Rf3 Cd:f4!* (O mică combinație, care mai cîștigă un pion) *38 C:f4 C:f4 39 Ne3* (Dacă *39 R:f4*, atunci Ng5+ și N:d2) *39...Nd5+ 40 R:f4 Ng5+* (Nebunii negrului fac ravagii) *41 Rg3 f4+ 42 Rh3 f:e3 43 Ce4*

GHINDĂ

IANSA

Tf3+ 44 Rh2 Nf4+ 45 Rg1 Rg7 46 Tf1. În această poziție partida s-a întrerupt, dar nu se vede ce-ar mai putea spera albul.

Foarte bine stă în concurs și campionul nostru. Victor Ciocâltea, care după ce în prima rundă a fost liber, în a doua l-a „păcălit" pe Sydor, încă din deschidere. Iată cum s-au desfășurat lucrurile:

Ciocâltea — Sydor: 1 e4 e5 2 Cf3 Cc6 3 Nb5 a6 4 Na4 Cf6 5 0—0 C:e4 6 d4 b5 7 Nb3 d5 8 C:e5 (Deobicei se joacă aci 8 d:e5, dar Ciocâtea preferă această mutare, care i-a adus multe victorii — între altele o foarte frumoasă partidă contra dr. Troianescu, într-unul din campionatele trecute) *8...C:e5 9 d:e5 c6 10 Ne3 Ne7 12 Cd2 Nf5 12 Cf3* (Mai bine decît 12 C:e4 N:e4 13 Dg4 Dd7! cum s-a jucat într-o partidă Klovan-Juravlev, în 1963) *12...Ng4 13 h3 Nh5?* (Trebuia N:f3) 14 g4 *Ng6 15 Cd4 Dc8 16 C;c6!* (O surpriză dezagreabilă!) *16... D:c6 17 N:d5 Dc8 18 Df3!* Poanta combinației Albului. Se recîștigă figura sacrificată, cu un beneficiu de 2 pioni. Desigur, Ciocâltea a realizat ușor acest avantaj, deși Negrul a mai opus rezistență pînă la mutarea a 50-a.

S. SAMARIAN

GIMNASTICĂ

MIJLOACE MODERNE DE REFACERE

(Urmare din pag. 1)

tul acestei stări de lucruri poate duce la consecințe nedorite. Iată de ce apare ca absolut necesară înlăturarea acestor deficiențe prin refacere și printr-o alimentare rațională.

MIJLOACELE NATURALE — PRINCIPALELE SUSȚINĂTOARE DE EFORT

Refacerea se realizează cel mai bine prin mijloace naturale, care pun în valoare posibilitățile proprii, intime, ale organismului. Ar fi, în primul rînd, odihna, apoi diferite procedeuri hidro-fizio-balneoterapice, băile de abur, masajul, exerciții de deconectare. La toate acestea se adaugă alimentația — bogată în vitamine și săruri minerale — și regimul de viață. În marea majoritate a cazurilor, chiar după perioade îndelungate de efort drastic, metoda dă rezultate excelente. Așa reiese din practica unor medici ca **N. Ploieșteanu** și **N. Lazăr** (lupte), **Edith Petruț** (lotul feminin de handbal), **Carmen Dumitru** (gimnastică). La consfătuirea amintită, ei au expus pe larg experiența acumulată în acest domeniu. La substanțele medicamentoase s-a recurs rar, sfera lor nedepășind pe aceea a vitaminelor și a produselor de calciu și de fosfor. Totuși, uneodată este nevoie de mai mult, și atunci se recurge la susținătoarele de efort.

Ele sînt substanțe de origine exogenă, de proveniență medicamentoasă (de sinteză), animală, vegetală sau minerală, factori de corecție biologică pentru prevenirea sau repararea unor deficite de adaptare la circuitele pregătirii sportive de mare performanță.

De o deosebită importanță este delimitarea susținătoarelor de efort, de substanțele dopante. Ea se poate face după o schemă devenită clasică.

SUSȚINĂTOARELE DE EFORT: **există în alimentația normală, au drept scop protecția și refacerea organismului, fac să crească potențialul lui biologic, — mențin sănătatea și longevitatea sportivului.**

SUBSTANȚE DOPANTE: **sînt produse sintetice, străine organismului, provoacă o creștere artificială a potențialului de efort, influențează negativ echilibrul biologic, afectează grav starea de sănătate, generînd uneori chiar și accidente mortale.**

Doctorii **Miron Georgescu, Andrei Demeter, Petre Radovici** și **Ion Ștefan** au prezentat la consfătuire expuneri ample în privința rolului și efectelor diferitelor susținătoare de efort.

Din lista acestor produse medicamentoase vom cita:

Vitaminele, hidro și liposolubile, substanțe esențiale, reprezentînd biocatalizatori importanți nu numai în metabolismul de efort, dar și în acela de repaos (A, B1, B2, B6, B12, B15, PP, acidul folic, C, D, E), substanțele protectoare hepatice, substanțele fosforilante, sărurile minerale, lizatele proteice, acizii aminați, substanțe — așa zise — energetice, reprezentate de compuși glucidici ș.a.

În cadrul reuniunii, medicii de loturi au arătat multe aspecte din practica lor. Astfel, dr. **Angela Lăzăroiu** (atletism) a subliniat necesitatea unei individualizări riguroase a administrării oricăror preparate, dr. **Gabriel Cherebețiu** (volei) s-a pronunțat în favoarea prudenței în prescrierea lor, pledînd pentru utilizarea, în principal, a mijloacelor naturale de refacere. El a folosit, de pildă, cu deosebit succes vitamina E, în prevenirea accidentelor sau leziunilor musculare, și acidul aspartic pentru refacerea sărurilor din organism. Dr. Cherebețiu și alții au insistat asupra problemei somnului, viciat deseori de stările de surescitare, dinaintea sau după unele întîlniri hotărîtoare. Și aici, însă, administrarea de deconectante sau sedative trebuie făcută diferențiat, ținîndu-se seama de toleranța subiectului.

SĂ COMBATEM PSIHOZA MEDICAMENTULUI!

Prin grija și eforturile Ministerului Sănătății, C.N.E.F.S. și ale unor federații, loturile olimpice au avut asigurate toate medicamentele necesare, în cantitate absolut suficientă. Prescrierea lor s-a făcut cu grijă și cu spirit de răspundere.

Totuși, așa cum arăta dr. I. Drăgan, directorul C.M.S., au existat cazuri de administrări neraționale. **„Problema medicamentației sportive,** a subliniat el, **este una strict medicală, cu serioase implicații etice și de sănătate, care trebuie să cadă** EXCLUSIV **ÎN SEAMA DOCTORILOR".** Se constată, la unii sportivi, goana după pilule, o adevărată psihoză a medicamentului, în care ei văd „elixirul performanței". E drept că și unii antrenori întrețin această stare de spirit, încercînd să forțeze mina medicului.

„Secretul principal al succesului pe stadion — cum spunea tov. Emil Ghibu în alocuțiunea sa — **constă, în primul rînd, în pregătirea științifică și minuțioasă, într-o muncă asiduă, într-un regim de viață igienic și echilibrat, acel așa numit „antrenament invizibil".**

DATORIA NOASTRĂ

(Urmare din pag. 1)

agrement pe malul lacului Ciric. Pînă acum s-a introdus apa potabilă și au fost atacate lucrările la debarcader, popicărie, vestiare și bibliotecă. Urmează a se ridica aici un club profilat pe sport, aproape 28 de terenuri de volei, handbal, baschet, tenis, 2—3 porticuri de gimnastică, umbrare, zone cu instalații pentru jocurile copiilor.

— În legătură cu aceasta, ne puteți spune cum este organizată activitatea sportivă?

— Anul trecut am încercat, împreună cu C.J.E.F.S., să facem o reașezare a asociațiilor, pentru că foarte multe ființau în unități unde practic nu se putea face nici un fel de activitate sportivă. În felul acesta, de la peste 80 de asociații, noi am ajuns la concluzia că își pot desfășura munca în mai bune condițiuni, un număr de 66 de asociații. În anii 1969—1970 preocuparea noastră a fost să găsim noi forme, cît mai atractive, pentru angrenarea unui număr mai mare de salariați în sport. De mult succes s-a bucurat la Nicolina și la Uzina metalurgică, un campionat de casă la fotbal, în timp ce la C.F.R., la „Țesătura" și la Uzina metalurgică turismul a căpătat numeroși adepți.

Deși am obținut rezultate în măsură să ne dea satisfacții, cred că ar trebui să îmbunătățim în continuare structura organizatorică.

— Sportul de performanță ieșean și-a cucerit prin voleibalistele de la Penicilina, prin boxerii de la Nicolina un loc de frunte în ierarhia națională. Ne puteți enumera cîteva din măsurile care au facilitat aceste succese?

— După o largă consultare și o profundă analiză s-a ajuns la concluzia că trebuie să facem și aici o redistribuire de forțe. Spre exemplu, clubul Nicolina avea 12 secții. În urma recomandărilor făcute ele s-au redus la 6, celelalte fiind date la asociații care aveau deja, prin condițiile create, posibilități de afirmare. Degrevînd clubul Nicolina, am reușit ca secțiile rămase să obțină succese de prestigiu.

— O condiție sine qua non pentru ridicarea pe o treaptă superioară a activității o constituie crearea unei baze materiale corespunzătoare. Ce întreprindeți în această direcție?

— Cunoscînd faptul că școlile profesionale constituie o sursă inepuizabilă de talente pentru asociațiile și cluburile noastre, vom da un singur exemplu spunînd că în planurile grupurilor școlare sînt prevăzute a se realiza amenajări sportive.

N-ar putea fi altfel. Una dintre îndatoririle noastre este și aceea de a crea condiții optime de reconfortare prin sport.

LUPTE

Finalele seniorilor de la greco-romane

O COMPETIȚIE DE REALE SPERANȚE

S-a tras cortina peste întrecerile celei de a 45-a ediții a campionatelor naționale individuale de seniori la lupte greco-romane. Acum, după ce au fost încheiate toate conturile, putem spune că există perspective îmbucurătoare pentru apropiatele campionate mondiale, și, îndeosebi, pentru Jocurile Olimpice de anul viitor. Partidele, începînd cu acelea din tururile eliminatorii și terminînd cu duelurile ultimei gale — care au desemnat pe campionii acestui an — au fost de bun nivel tehnic, viu disputate și multe dintre ele deosebit de spectaculoase. Dincolo de aceste constatări — suficiente pentru un calificativ bun — trebuie menționat faptul că în lupta pentru întîietate la aproape toate categoriile n-au mai fost „senatori de drept". Multiplii campioni naționali, unii aureolați cu titluri mondiale sau europene, au fost nevoiți să se plece în fața altor luptători mai puțin cunoscuți, dar bine pregătiți, curajoși, și, ceea ce este mai important, în majoritate tineri. Am vrea să-i menționăm în acest sens pe **Marin Preda** (C.S. Cîmpulung Muscel), la cat. 52 kg, **Mihai Boțilă** și **Nicolae Olaru** (C.S. Pitești), **Alexandru Szabo** (Crișul Oradea) și **Ion Păun** (Dinamo Buc.), cat. 57 kg, **Marian Ciutan** (Rapid Buc.) și **Grigore Alionescu** (Alumina Slatina), la 62 kg, **Mihai Dreșcaru** (Avîntul Botoșani) și **Victor Prențu** (S.C. Bacău), cat. 68 kg, **Romeo Timpescu** (S.C. Bacău) și **Ion Fisculeanu** (Metalul Buc.), la cat. 74 kg, **Leizer Eizic** (IPROFIL Rădăuți — noul campion al categoriei 82 kg), **Nicolae Lăcrețeanu** (C.S. Pitești) și **Lucian Paraschiv** (Avîntul Botoșani), tot la 82 kg, **Alexandru Frujină** (C.S. Pitești) și **Ion Mocanu** (Voința Constanța), cat. 90 kg, **Dumitru Manea** (Pescărușul Tulcea) și **Ștefan Kertai** (Crișul Oradea) la 100 kg.

Cu aceste evidențieri, nu am epuizat lista luptătorilor care au șanse să obțină în viitor frumoase succese. Totul va depinde, însă de străduințile antrenorilor lor, de preocuparea atentă a acestora pentru ridicarea continuă a valorii tehnice. O notă cu totul specială pentru elevul Alexandru Neagu, de la Șc. sp. nr. 2 Constanța, care s-a clasat pe locul 3 la 48 kg, cu toate că nu are, datorită unui accident, nici un deget la mîna stîngă!

Finalele de la Timișoara au fost dominate de luptătorii cluburilor bucureștene, îndeosebi de la **Dinamo** (antrenori prof. **Ion Cernea** și **Dumitru Cuc**) și de la **Steaua** (prof. **Vascul Popovici** și **Gheorghe Șuteu**) care au cucerit cîte patru titluri de campioni. Pentru aceste succese merită felicitări deopotrivă sportivii respectivi și antrenorii lor. Celelalte două titluri au revenit, pe deplin meritat, craioveanului **Ion Stoica** de la Electroputere (antrenor **Ilie Marinescu**) și rădăuțeanul Leizic Aizic, pregătit de antrenorul **Virgil Gherasim.** Am fi nedrepți să trecem cu vederea și alte secții de lupte, ai căror sportivi chiar dacă n-au ajuns pe prima treaptă a podiumului la nici o categorie, au luptat, totuși, cu ardoare pentru întîietate: **Crișul Oradea** (antrenor **Iuliu Pantici**), **Progresul (Vasile Constantinescu), Metalul (Ilie Gheorghe)** și **Rapid (prof. Marin Melușică) din București), Voința Constanța (Constantin Ofițerescu), Avîntul Botoșani (Petru Ghețău), C. S. Pitești (Cornel Petrescu)** și **Emil Bălănescu), Pescărușul Tulcea (Ion Geambazu)** și **C.S. Cîmpulung Muscel (Constantin Stan).**

Nu putem avea cuvinte de laudă însă despre alte cluburi sau asociații sportive cu veche tradiție la greco-romane, ai căror luptători nu s-au mai aflat printre protagoniști la aceste finale: **Vulturii Textila Lugoj** (antrenor **Aurel Ciosa**), **C.S.M. Reșița (Ion Ionescu), C.F.R. Timișoara (Gh. Toth), Steagul roșu Brașov (I. Radu)** și **Dunărea Galați (I. Dunose).**

În confruntările de la Timișoara, un rol important l-au avut de astă dată arbitrii chemați să aplice cu maximă atenție prevederile regulamentului internațional, recent modificat, pentru a-i introduce pe luptătorii noștri fruntași, mai devreme, în „atmosfera" mondialelor, prima competiție de mare amploare la care se va concura în condițiile ultimelor schimbări. Dacă în privința spațiului de luptă rotund în loc de pătrat, sportivii noștri vizați să ne reprezinte la campionatele mondiale de la începutul lunii septembrie sau la Olimpiada de anul viitor s-au obișnuit perfect, mulți dintre ei au plătit tributuri lipsei de combativitate, sancționată cum era și firesc, cu decizii de descalificare. Or, primind 4 puncte de penalizare de pe urma unei astfel de decizii, practic un sportiv nu mai are decît șanse minime de a rămîne în concurs. Astfel de decizii au fost numeroase la întrecerile finalelor găzduite de sala timișoreană. Dublul campion mondial **Gh. Berceanu** (Steaua), cunoscuții luptători **R. Pătrașcu** (Rapid Buc. — fostul campion al categoriei 68 kg), **C. Penciu** (Metalul Buc.), **C. Virtosu** și **I. Gîbu** (Dinamo Buc.), **N. Pavel** (Steaua) și **Fl. Rădu** (IPROFIL Rădăuți) sînt doar cîțiva dintre concurenții care au ieșit din cursa pentru titlurile de campioni, datorită acestor verdicte. Este adevărat că multe dintre avertismente au fost dictate cu ușurință, mai ales atunci cînd s-au întîlnit luptători de forțe apropiate, dar mai bine că s-a dat „alarma" acum decît la mondiale sau la Olimpiadă.

Costin CHIRIAC

GIMNASTICĂ

CLASE CU PROFIL DE SCHI LA LICEELE DIN PREDEAL ȘI SINAIA

ÎNCĂ TREI ZILE DE ÎNSCRIERI

În baza planului de măsuri al Colegiului Ministerului Învățămîntului, începînd cu anul școlar 1971/72 vor lua ființă la Predeal și Sinaia licee cu program de educație fizică avînd clase profilate pe practicarea schiului.

Concursul de admitere în anul I (clasa IX) va avea loc între 20 iunie — 3 iulie a.c. și cuprinde:

— controlul medical (probă eliminatorie);

— examenul practic, de specialitate;

— examenul teoretic, care se desfășoară în aceleași condițiuni ca la liceele de cultură generală.

Înscrierile se fac pînă în ziua de 19 iunie, iar informațiile suplimentare pentru cei interesați se pot primi de la secretariatul Liceului din Predeal (tel. 1547) și la Liceul din Sinaia (tel. 1322).

Se va asigura întreținerea gratuită, în condiții de internat, pentru un număr de 12 elevi din fiecare clasă din cei admiși, care au domiciliul în afara localităților Predeal și Sinaia.

GAIAC-CANOE

SPRINTERII ȘI FONDIȘTII AU TRECUT — ÎN GENERAL — EXCELENT

EXAMENUL FINALELOR

Împărtășim întru totul ideea priorității acordate în acest sezon probelor olimpice (de altfel, în comentariile noastre am procedat în acest sens), dar ne este greu să credem că la apropiatele campionate mondiale și europene — în programul cărora mai figurează alte 11 probe — nu sînt vizate, de asemenea, obiective precise de afirmare și că gîndurile sportivilor și antrenorilor nu se îndreaptă spre medaliile și titlurile care vor fi decernate la Belgrad. Așa încît...

Dintre întrecerile feminine ne-a rămas, pentru discuția de azi, doar proba de K 4—500 m. Evoluția campioanelor (Dumitru, Calenic, Humă, Nichiforov) a fost la nivelul așteptat și — notînd și cursa bună realizată de echipajul clasat pe locul secund (Ditcov, Ivanov, Serghei, Evdochimov) **continuăm să credem că antrenorii își întemeiază cu argumentul talentului, ambiției și valorii, părerea că în întrecerile feminine pot fi obținute rezultate superioare.**

Optimism și după probele sprinterilor ale căror rezultate ni s-au părut scontate. De semnalat victoria clară a lui Vernescu, ca și a echipajului Dragulschi-Pavel (Iacob-Sciotnic se află încă la două secunde distanță, dar cu posibilități la rapide progrese). Autoritar a cîștigat și ștafeta compusă din Botez-D. Ivanov-Frank-Zafiu, **o inspirată formulă de echipaj care începe să capete omogenitate.**

Extrem de spectaculoase, deși în planuri diferite — cele două probe de canoe. La simplu am admirat din nou clasa ridicată a lui Patzaichin, învingător cu aproape 5 secunde în fața lui Gh. Sidorov. Iată că **și pentru proba de canoe viteză (500 m) problema selecției ni se pare definitiv rezolvată** (dacă nu se va apela la Patzaichin pentru alcătuirea unui echipaj de dublu). În cealaltă cursă **am înregistrat cea mai disputată dintre toate finalele campionatelor naționale.** Gh. Simionov—Gh. Danielov au cîștigat și de data aceasta duelul direct cu S. Covaliov—V. Calabiciov, dar după o luptă foarte echilibrată în care finișul a decis. Diferența de două zecimi de secundă dintre învingători și canoiștii clasați pe locul II reliefează desigur faptul că **la ora actuală avem cel puțin două echipaje de valoare extrem de apropiată** și credem că nu greșim spunînd că pentru această probă selecția nu se va face ușor...

Rămîn acum în discuție doar cele 5 întreceri de fond, acele probe de mare dificultate care impun întotdeauna stimă și admirație. Urmărind cursele ne-am convins că și **la acest important grup de probe, cuprinse în programul campionatelor mondiale și europene de la Belgrad, există progrese evidente și, credem, tot atîtea resurse.** Desigur cluburile au fost preocupate în mare și justificată măsură de o cît mai bună acoperire valorică a probelor, antrenorii respectivi urmărind înscrierea echipajelor cu cele mai mari șanse de victorie într-o finală sau alta. **Din acest punct de vedere poate că listele de start ale probelor de fond ar mai comporta modificări sau completări pentru a permite concluziile corespunzătoare.** Și așa însă ele au oferit destule puncte de reper pentru antrenorii care se ocupă de pregătirea lotului în vederea campionatelor mondiale și europene. La dublu, echipajul Coșniță—I. Terente s-a impus, după o cursă frumoasă, arătînd o bună valoare și multă ambiție. Întrecerea de simplu a prilejuit lui V. Roșca o prețioasă revanșă asupra lui Contolenco și poate că cele 10 secunde cu care el a cîștigat au mai descrețit fruntea antrenorului emerit Radu Hutan. Oricum, să nu uităm că proba de 1000 m este OLIMPICĂ și că la această întrecere se așteptă înainte de toate o comportare excelentă din partea lui V. Roșca. **Probele de canoe au revenit favoriților:** A. Simionov P. Maxim, la dublu, L. Varabiov, la simplu, deși la mijlocul cursei a început furtuna și condițiile de dificultate au creat, o dată cu ele și posibilitățile unor surprize. Mai mult, **campionii au cîștigat detașat anunțîndu-se candidați cu pretenții întemeiate la medaliile de la Belgrad.** Aceleași constatări și în ceea ce privește proba de K 4—10 000 m, disputată, de asemenea, în condiții total nefavorabile, și reliefînd superioritatea echipajului Macarenco-Varabiov-E. Zabara, Negraia, sosit, după o cursă epuizantă cu 35 de secunde înaintea principalilor adversari.

Așadar, parcă **mai multe certitudini în probele de 500 m și 10 000 m, decît în cele olimpice. Cel puțin așa ne arată acum... cronometrele și listele de rezultate. Ne exprimăm convingerea că priceperea antrenorilor și hărnicia sportivilor vor ști să aducă corecțările necesare sau să consolideze pozițiile cîștigate.** Regatele de la sfîrșitul acestei săptămîni pot prilejui noi calificări în actuala ierarhie valorică a caiaciștilor și canoiștilor noștri fruntași.

Dan GÂRLEȘTEANU

EPISTOLELE săptămînii

O NOUĂ BAZĂ SPORTIVĂ LA BABADAG

Știam că în anul care a trecut, iubitorii sportului din orașul Babadag au avut motive de satisfacție. Cu fondurile acordate pentru dezvoltarea mișcării de cultură fizică și sport, prin munca entuziastă a cetățenilor, în acest mic oraș din nordul Dobrogei s-a amenajat un frumos stadion gazonat, prevăzut cu pistă de atletism, tribune, cabine pentru jucători și arbitri, magazie pentru echipament ș.a.

Se pare însă că dragostea de sport este mare la Badadag. Dovadă? Amănunte dintr-o scrisoare primită de curînd de la cititorul și corespondentul nostru, Constantin Doniceanu: „...În orașul Babadag, nu departe de stadionul nou, se afla într-un stadiu avansat de construcție o bază sportivă modernă. Un loc viran părăsit, plin de gropi și noroi, a fost astfel transformat încît astăzi încîntă ochiul. Terenul a fost nivelat, s-a adus pietriș, s-au turnat borduri, asfalt, a fost ridicat un gard împrejmuitor din beton. Aici tinerii din Babadag vor putea juca — nu peste mult timp — volei, handbal și baschet. De asemenea este aproape terminată construcția unei popicării acoperite, prevăzută cu două piste.

Menționez că pentru această lucrare — întreaga bază sportivă — devizul prevedea cheltuirea a 140.000 lei. Drept urmare a sprijinului acordat de sute de cetățeni — tineri sau vîrstnici — prin acțiuni voluntare patriotice, cheltuielile au fost doar de 50.000 lei".

Felicitări, iubitorilor sportului din Babadag!

Modesto FERRARINI

Aurel Vernescu — în continuare primul sprinter pe distanța de 500 m

Foto: N. DRAGOȘ

natație

(Urmare din pag. 1)

bulescu, ne-a declarat că toți instructorii au participat la un curs de împrospătare a cunoștințelor și că doar cei mai buni vor fi selecționați pentru a profesa în cadrul centrului. La „Tineretului", ciclurile vor dura cîte 12 zile lucrătoare (trei ore pe zi), în bazin cu apă încălzită și împrospătată săptămînal. O problemă este aceea a transformării bazei în ștrand public, fapt care ar putea să îngreuieze activitatea de instruire. Conducerea ștrandului (director tov. Nicu Constantinescu) ne-a asigurat, însă, că au fost luate toate măsurile pentru ca inițierea copiilor să se desfășoare fără nici o perturbare. Primele zile vor demonstra dacă este posibilă o „convietuire" între centrul de inițiere și ștrandul public de la Tineretului.

ÎN JUDEȚUL BIHOR, 40 DE CENTRE

C.J.E.F.S. Bihor, în colaborare cu Consiliul județean al Organizației pionierilor, cu Inspectoratul școlar județean și cu Administrația permanentă a taberelor de elevi, a întocmit un plan de acțiune pentru organizarea a 40 de centre. Pînă la 9 iunie, în 14 localități (Aleșd, Sabolciu, Urviș, Finiș, Uileacul de Beiuș, Pocola, Tărcaia, Tinca, Suplacul de Barcău, Voivozi, Salonta, Beiuș, Oradea și Girișu de Criș) se și organizaseră aceste centre. La Oradea, bazinul acoperit aflat în administrarea clubului Crișul va găzdui și în această vară cursurile centrului de inițiere, care va avea drept instructori absolvenții Facultății de educație fizică, cu specializarea înot, ai Institutului pedagogic din localitate.

Ilie GHIȘA

Sorana Prelipceanu va concura la Antwerpen și Bolzano

Potrivit unei hotărîri a Federației române de natație, săritoarea Sorana Prelipceanu va concura la concursul european (pe grupe de vîrstă) de la Antwerpen (12—20 iulie) și la tradiționalul concurs de la Bolzano (24 iulie — 3 august).

I. C. A. B.

Anunță

Deschiderea, la ștrandurile Izvor și Floreasca I, a cursurilor de înot pentru copii.

Înscrierile se primesc zilnic, de la administrația ștrandurilor respective.

Durata unui ciclu este de 21 de zile, cursul fiind împărțit în 5 cicluri, primul începînd la data de 21 iunie 1971.

Cursurile sînt conduse de instructori de specialitate.

BUN VENIT LA CENTRELE DE ÎNVĂȚARE

LA GALAȚI, LUCRURILE NU MERG PESTE TOT BINE

Cel mai mare centru de învățare a înotului din Galați este al clubului sportiv Dunărea, găzduit de bazinul Tineretului. Aici, inițierea se face sub două forme: prin efectuarea orelor de educație fizică de către elevii claselor I, a II-a și a III-a ale școlilor generale nr. 16, nr. 21 și nr. 25 și de către copiii grădiniței nr. 17, prin înscrierea direct la club a doritorilor de a învăța înotul. Antrenorii Fr. Schiving și Gh. Stoian se pot mîndri cu unele realizări remarcabile. Numai în acest an și-au însușit tainele înotului 250 de copii, cei mai buni dintre aceștia fiind îndrumați către secția de performanță a clubului Dunărea.

La bazinul Liceului „Vasile Alecsandri", unde își desfășoară activitatea prof. D. Danetiu de la Școala sportivă, lucrurile nu stau, însă, tocmai bine. Cei trei antrenori și un instructor au avut la centrul de inițiere numai 100 de copii, dintre care doar 40 au învățat pluta sau ceva mai mult. Scuză s-a găsit întotdeauna: apa din bazin este deseori neîncălzită. Discutînd, însă, această problemă cu direcțiunea Liceului „Vasile Alecsandri", ni s-a răspuns că nimeni și niciodată nu a reclamat temperatura scăzută a apei. Pe cine să crezi?

Al treilea centru de inițiere funcționează în cadrul clubului Cutezătorii, de pe lîngă Casa Pionierului, unde elevii claselor a IV-a, a V-a, a VI-a și a VII-a sînt pregătiți de antrenorul Fr. Schiving.

În privința acțiunii „Delfin '71", trebuie precizat că s-au luat serioase măsuri organizatorice. Consiliul municipal al pionierilor, în colaborare cu Inspectoratul școlar municipal și cu C.J.E.F.S., a întocmit un plan de acțiune amănunțit care urmărește învățarea înotului de către elevii tuturor celor 30 de școli generale. Inițierea se va face în serii de cîte 15 zile, la cele două bazine acoperite, sub îndrumarea a șapte instructori care urmează actualmente un curs special.

T. SIRIOPOL

BAZINUL ACOPERIT DIN BRĂILA, FOLOSIT INTENS

Înmănunchiate în acțiunea „Delfin '71", eforturile diriguitorilor sportului brăilean s-au îndreptat către cuprinderea a peste 2 000 de copii în acțiunea de învățare a înotului. Șase școli generale și un liceu pedagogic, aflate în apropierea bazinului acoperit, inaugurat la 26 aprilie, își desfășoară orele de educație fizică sub formă de lecții organizate de inițiere în înot. Acțiunea nu se va încheia la închiderea anului școlar, ci va continua pînă la 26 iunie, dată la care va avea loc un examen cu cei aproape 800 de elevi ai școlilor de mai sus, în compania centrului similar din Mediaș.

Tot la noul bazin, profesorii Felix Heitz (fost multiplu recordman și campion național) și Ionel Alexandru au organizat grupe de copii între 6 și 16 ani. Actualmente, numărul grupelor este de cinci (110 cursanți), dar, o dată cu începerea vacanței, se speră să se ajungă la 60 de grupe. În scopul asigurării unei instruiri cît mai corecte, s-a luat măsura organizării unor cursuri teoretice și practice la care iau parte 24 viitori instructori.

N. COSTIN

TIR

Începînd de azi, la poligonul Domnești „Cupa Steaua"

Începînd de azi, poligonul de pe șoseaua Domnești va găzdui o importantă competiție cu caracter republican la tir, tradiționala întrecere dotată cu „CUPA STEAUA". Și-au anunțat participarea numeroși trăgători seniori și juniori din Capitală și din țară. Programul, deosebit de încărcat, s-a eșalonat pe parcursul a șase zile și cuprinde întreceri la toate genurile de pistoale și arme (cu glonț, de vînătoare, cu aer comprimat și calibru mare).

Azi, începînd de la ora 9, au loc întrecerile de **armă liberă calibru redus 60 focuri culcat seniori, skeet (100 buc.) și pistol liber.**

LICEUL CENTRAL EXPERIMENTAL DE ATLETISM CÎMPULUNG, JUDEȚUL ARGEȘ

Str. Negru Vodă nr. 185 telefon 1638

ANUNȚĂ

CONCURSUL DE ADMITERE ÎN ANUL I (clasa a IX-a) pentru anul școlar 1971—1972 va avea loc între 22 iunie — 3 iulie 1971.

Examenul teoretic se desfășoară în aceleași condiții ca la liceele de cultură generală.

Controlul medical și examenul practic (probe eliminatorii) sînt programate în zilele de 22 și 23 iunie 1971, pentru a permite candidaților să se înscrie la alte unități școlare.

La examenul practic candidatul prezintă adeverință de sănătate eliberată de circumscripția sanitară din care face parte.

Examenul practic constă din trecerea unei probe la alegere și a trei probe generale.

Probe la alegere.

Fete: 100, 200, 400, 600, 100 mg, lungime, înălțime, greutate, disc, suliță.

Băieți: 80, 300, 600, 90 mg, înălțime, prăjină, lungime, greutate, disc, suliță, ciocan.

Probe generale: 60 m, lungime, aruncarea mingii de oină.

Media la examenul de admitere este dată de notele de la examenul practic și teoretic.

Pentru anul școlar 1971—1972, în zilele de 17—21 iunie 1971 la sediul liceului are loc EXAMENUL PRACTIC pentru ocuparea următoarelor locuri la clasele V—VIII.

Clasa a V-a, 20 locuri fete, 20 locuri băieți;
Clasa a VI-a, 10 locuri fete, 10 locuri băieți;
Clasa a VII-a, 12 locuri fete, 12 locuri băieți;
Clasa a VIII-a, 10 locuri fete, 14 locuri băieți.

Sînt preferați elevii bine dezvoltați fizic.

Liceul central experimental de atletism este liceu de cultură generală cu secții real și uman, care oferă cele mai bune condiții tineretului școlar pentru atingerea unor performanțe înalte, paralel cu asigurarea unei bune pregătiri de cultură generală.

Absolvenții liceului în baza planului de învățămînt parcurs pot susține concursul de admitere la oricare institut de învățămînt superior.

SE ASIGURĂ ÎNTREȚINEREA GRATUITĂ ÎN CONDIȚII DE INTERNAT PENTRU ELEVII DIN ALTE LOCALITĂȚI ȘI ÎN CONDIȚII DE SEMIINTERNAT PENTRU ELEVII DIN ORAȘUL CÎMPULUNG.

Informații suplimentare la secretariatul liceului.

FOTBAL

O EXPLICAȚIE

De două săptămîni, în urma unei hotărîri a Biroului federal, presa nu mai are acces la ședințele Comisiei centrale de competiții și disciplină. S-a apreciat, ni s-a spus, că fiind vorba de lucrări interne ale unui organism al F.R. Fotbal, prezența altor persoane, fie ele și reprezentante ale presei sportive, la aceste lucrări nu constituie un fenomen normal, procedura firească fiind aceea de a se face publice doar hotărîrile luate în ședințele respective.

Nu putem respinge, „de pe scaun", cum se spune în limbaj judecătoresc, această argumentare, mai ales că s-ar putea face multe analogii și aduce numeroase exemple în sprijinul unei asemenea metode de lucru. Și chiar dacă am avea rezerve în legătură cu justețea și cu foloasele acestei măsuri, ele n-ar schimba cu nimic starea de fapt, neputînd face altceva decît să ne oprim, potrivit bunelor uzanțe, în fața ușilor închise pentru noi.

Tot în urma unei dispoziții a Biroului federal, am aflat ieri, în momentul cînd ne pregăteam să consultăm materialele în baza cărora alcătuim, de luni de zile, rubrica noastră „DINTRE SUTE DE RAPOARTE", că a fost oprit accesul presei și la rapoartele observatorilor federali și la foile de arbitraj. În consecință, rubrica indicată mai sus trebuie să-și înceteze apariția, deși, credem, aceasta corespundea unor cerințe reale ale opiniei publice și ale Federației, în dorința ambilor factori de a fi expuse cu obiectivitate și criticate constructiv aspectele negative de pe terenurile noastre de fotbal și, în același timp, de a fi evidențiate toate faptele care vin în sprijinul întrecerii sportive, al eticii sportive.

Tot ce putem să facem este să regretăm această măsură, cerîndu-ne scuze cititorilor că o serie de aspecte disciplinare, ca și unele luări de poziție în aceste probleme sau în cele de arbitraj le vor rămîne, de-aici înainte, necunoscute sau cunoscute numai prin hotărîrile finale.

Jack BERARIU

CODREA — APT DE JOC

Revenit din R.F. a Germaniei, unde a însoțit echipa de tineret a Rapidului (care a întreprins un turneu) și unde a urmat un tratament medical, fundașul **Codrea** și-a reluat antrenamentele în cadrul primei echipe feroviare.

Prezentîndu-se în bună condiție fizică și de joc, nu este exclus să-l revedem pe Codrea în partida cu S.C. Bacău.

VĂ PREZENTĂM CELE DOUĂ PROMOVATE ÎN DIVIZIA A

În rîndul de sus — de la stînga la dreapta: *Laszlo Szolosi (22 de ani), Nicolae Dondoș (28 de ani), Nicolae Naghi (29 de ani), Iuliu Hajnal (20 de ani), Istvan Solyom (29 de ani), Iosif Bölöni (18 ani), Ioan Czako (28 de ani), Florea Ispir (22 de ani), antrenorul T. Bone.* În rîndul de jos: *Atila Caniaro (20 de ani), Petru Varodi (22 de ani), Arpad Fazekaș (22 de ani). Din fotografie lipsesc: Gheorghe Bay (30 de ani), Ioan Șleam (26 de ani), Francisc Toth (29 de ani), Ion Mureșan (27 de ani), Ștefan Naghi (20 de ani) și Tudor Nistor (22 de ani). E. Lucaci (20 ani).*

Formația de bază: *SOLYOM (BAY) — ȘLEAM, TOTH, ISPIR, SZABO, NAGHI, BÖLÖNI, LUCACI (CANIARO), MUREȘAN, FAZEKAȘ, HAJNAL.*

Foto: D. MITA

A.S.A. Tg. MUREȘ

CRIȘUL ORADEA

Cu o etapă înaintea încheierii campionatului diviziei B, cîștigătoarele celor două serii și implicit echipele promovate în divizia A se cunosc: A. S. ARMATA TG. MUREȘ și CRIȘUL ORADEA.

În rîndul de sus — de la stînga la dreapta: *Alexandru Sătmăreanu (19 ani), Nicolae Arnotchi (30 ani), Ioan Bulc (24 ani), Ioan Lucaci (25 ani), Gheorghe Dărăban (25 ani), Ioan Sărac (22 ani), și Ioan Moț (20 ani).* În rîndul din mijloc: *Ladislau Cefan (26 ani), Arcadie Suciu (28 ani), Petre Șchiopu (25 ani), antrenorul Ladislau Vlad (41 ani), Alexandru Naghi (25 ani), Elemer Cociș (25 ani), Ștefan Balogh (27 ani).* În rîndul de jos: *Iosif Baumgartner (21 ani) și George Bologan (20 ani). Din fotografie lipsesc: Mircea Neșu (30 ani), Ioan Catona (22 ani) și Alexandru Cocoș (20 ani).*

Formația de bază: *CATONA (BAUMGARTNER) — SĂRAC, LUCACI, BULC, BALOGH, SĂTMĂREANU II, DĂRĂBAN (NEȘU), SUCIU, N. ALEXANDRU (COCIȘ), ARNOȚCHI, CEFAN (ȘCHIOPU).*

Foto: Gheorghe CHIȘ — Oradea

ÎN TURNEUL FINAL AL CAMPIONATULUI REPUBLICAN DE JUNIORI

SITA A CERNUT BINE

Așadar, sita a cernut bine și iată că în semifinalele campionatului republican rezervat juniorilor s-au calificat cele mai bune patru echipe: **Metalul București** (învingătoare, în etapa anterioară, cu 3—1 asupra Politehnicii Iași), **Petrolul Ploiești** (2—1 cu F. C. Argeș), **„U" Cluj** (1—0 cu Vagonul) și **Școala sportivă Sibiu** (6—5 cu Corvinul Hunedoara, după executarea penalty-urilor).

O cît de sumară prezentare a semifinaliștelor se impune. **Tinerii jucători metalurgiști** nu au nevoie de prea multe recomandări. Ei sînt, de altfel, deținătorii titlului și, după cum se prezintă în actualul turneu final, au toate șansele să-l păstreze. Pregătită de prieepitul și inimosul antrenor **Leon Lazăr**, echipa se prezintă ca un tot omogen, deține o bună pregătire fizică (elocvent în acest sens este și faptul că s-a desprins de adversar, în ambele meciuri, în repriza o doua) și posedă două individualități remarcabile: **Mateescu** (mijlocaș) și **Trandafilon** (înaintaș central).

Un ansamblu sudat (cel puțin așa a apărut în partidele susținute la Brăila) îl constituie și echipa **Petrolul**. În plus, „11"-le antrenat de **Gigi Dumitrescu** posedă și apreciabile calități volitive.

Cît privește pe **„U" Cluj** (antrenor **Willy Covaci**), această formație — după cum remarcă antrenorul federal **Constantin Ardeleanu**, care a văzut-o la „lucru" la Alba Iulia — dovedește avansate cunoștințe tehnico-tactice, iar componenții ei impresionează prin gabarit. Elementele de bază ale echipei sînt **Matei, Furnea, Coca** și portarul **Făi**.

În sfîrșit, datorită și eforturilor depuse de antrenorul **Traian Tudoran, Școala sportivă Sibiu** a ajuns pentru a doua oară consecutiv în turneul final. Bine închegați, sibienii practică un bun joc colectiv, din ansamblu desprinzîndu-se, totuși, mijlocașii **Muscă** și **Virlan**, precum și înaintașul central **Turiea**.

Semifinalele se vor desfășura duminică la Brașov, în cuplaj, după următorul program: ora 9 — **Metalul București — Petrolul**; ora 16,30 — **„U" Cluj — Școala sportivă Sibiu**.

MI-AU PLĂCUT DOUĂ VEDETE

(Urmare din pag. 1)

plet. Este bun paseur, realizator, joacă bine cu capul, este bătăios, și mai ales are o viziune a jocului de-a dreptul excepțională pentru un fotbalist tînăr. Pasele sale sînt adesea mici capodopere lucrate cu încîntătoare și impresionantă vicleniе. Ele sînt demne de relevat nu numai prin precizia și originalitatea concepției lor, ci și prin exactitate. Foarte adesea, cînd Domide dă aceste pase fenomenale, ai impresia că el nu a lovit mingea cu suficientă forță, că apărătorul — de regulă fundașul lateral, victimă preferată a acestor pase insidioase — va avea posibilitatea să le intercepteze. Dar nu. Ajunge mingea, ajunge și extrema, iar sărmanul apărător rătează de puțin interceptia. Mereu aceeași iluzie, aceeași rătare. Diabolic acest Domide!

La Constanța, el a jucat rolul vîrfului de atac și l-a jucat foarte bine, deși il juca în felul său, rămînînd totuși coordonator. Ca atacant, se deplasează, se demarcă tot timpul, în continuă căutare a spațiilor libere care, în fotbalul contemporan, sînt din ce în ce mai rare. Aceasta în linii generale. În fața unei apărări ca aceea a Farului, totul poate este mai ușor de realizat. N-am mai văzut, așa cum am mai spus, o tactică asemănătoare, un „catenaccio" fără un mijlocaș retras. Adică, Farul a jucat cu un libero în spatele unei linii nu de 4, ci de numai 3 apărători. Aceasta însemna că de la început Farul renunța la posibilitatea de a lăsa atacanții adverși în ofsaid. Apoi, se prezenta cu un singur mijlocaș în fața lansărilor pe contrapiciu, rare dar eficace, efectuate de U.T.A. Și, în sfîrșit, renunța, de asemenea, la posibilitatea de a folosi unul dintre mijlocași ca atacant în numeroasele ocazii în care se afla în ofensivă.

Și nu numai atît, cu toată prezența unui libero, apărarea Farului era tot timpul descoperită la pasele în profunzime. Tocmai ceea ce nu acceptă și este imposibil la o apărare de tip „catenaccio". Dintr-o asemenea pasă în adîncime, dată de cel mai bun vîrf al U.T.A.-ei, Domide, a fost înscris primul gol.

La București, am avut prilejul să revăd o cunoștință foarte simpatică: **Mircea Lucescu**, excăpitan al naționalei, un jucător bun, băiat cult și deosebit de manierat. Prima oară ne-am cunoscut la Guadalajara, în Mexic, la Grand Hotel, unde naționala română era găzduită. El mi-a prezentat pe toți jucătorii și oficialii. Mă cunoștea, întrucît citise traducerea românească a romanului meu „Jerry Logan". Știam multe lucruri despre el dintr-un interviu fascinant pe care îl dăduse unui coleg scoțian, în Brazilia, unde jucase echipa României. Lucescu se comporta ca un jucător englez din vechea școală: foarte corect, foarte sportiv, deplîngînd — nu la modul personal, ci sub „speciae aeternitatis" — faptul că un jucător argentinian l-a lovit de mai multe ori într-o întîlnire susținută la Rio. În seara următoare, îmi spunea cît de plăcută găsește Anglia, atît pentru faptul că fusese chiar pe Wembley, cu prilejul acelui faimos 1—1 prin care România își făcuse faimă mondială, cît și pentru faptul că ambianța l-a cucerit! Mai ales la Liverpool. Îi plăcuse ceva ce-mi place și mie: sportivitatea tifosilor marelui club din Liverpool, tifosii celebrului Kop, de dincolo de poartă, tot timpul dispuși să aplaude adversarii, să improvizeze, originali și comici. **„Cînd a jucat aici Dinamo** — mi-a spus Lucescu — **știau să strige la perfecție: Dumitrache, Dinu, Lucescu".**

În Anglia, Lucescu a fost desemnat de un săptămînal londonez jucătorul cel mai frumos al naționalei române, un George Best al românilor. Dar, există o diferență destul de mare. Best este unul dintre jucătorii cei mai străluciți din lume. În România nu am văzut nici unul ca el. Dar Best nu este licențiat. Lucescu însă e. În sfîrșit, avem și în Anglia jucători licențiați: pe centrul atacant Steve Heighway, de la Liverpool, care juca pînă anul trecut într-o echipă de amatori; și pe colegul său de club Brian Hall. Este însă o diferență. Și anume că în timp ce Hall și Heighway se simt străini în mediul fotbalului de elită, Lucescu, la fel de inteligent ca și el, este familiarizat cu acesta. **„Sîntem un colectiv"** — îmi spunea. Chiar dacă nu prea agreză cantonamentele.

Încă un amănunt: Lucescu crede că fotbalul englezesc devine din ce în ce mai puternic; că echipele de club „vor domina lumea", că sînt mai valoroase decît naționala Angliei; că dacă Arsenal va întîlni formația Angliei, o va învinge. Nu prea sînt convins să cred în mică măsură ceea ce-mi spune simpaticul Lucescu și anume că Anglia era în Mexic mai puternică decît Brazilia, care ar fi cîștigat „Cupa" cu ajutorul Fortunei.

Dar nu mă mir, faptul că și cluburile braziliene au vrut să-l achiziționeze pe Lucescu. Este un bun jucător și, în plus, un mare sportiv.

După 7 ani,

FRĂȚILĂ ATACĂ DIN NOU TITLUL DE GOLGETER

După o perioadă în care ieșise din prim-planul diviziei A, în urma acelui grav și nefericit accident, TITI FRĂȚILĂ revine, la cei 29 de ani ai săi, în rîndul celor mai eficace jucători. Sutul — arma sa nr. 1 — a rămas la fel de periculos pentru adversari, ca și în anii tinereții. Frățilă a găsit la F.C. Argeș mediul prielnic și s-a încadrat bine în ansamblul echipei. El reprezintă „omul de șoc" al liniei ofensive, vîrful de atac, ce concretizează acțiunile inițiate de Dobrin și ceilalți coechipieri. Duminică, în meciul cu Rapid, Frățilă a deschis scorul și doar prîpeala l-a făcut să rateze un alt gol, cu care l-ar fi egalat pe **Tătaru** în fruntea clasamentului punctherilor diviziei A.

Tătaru are 14 goluri, iar Frățilă și clujeanul Adam 13. Secundanții jucătorului de la Steaua și-au înscris, cîndva, numele pe lista golgeterilor. Performanța lui Frățilă, revenit la vechea formă, este mai mult decît meritorie, căci el reocupă această poziție fruntașă după 7 ani, de atunci, din 1964, cînd, împreună cu Pavlovici, a fost golgeterul campionatului. **(C. ALEXE).**

A fost stabilit programul barajului pentru divizia B

Cîștigătoarea seriei a VII-a va fi cunoscută... mîine seară!

Aseară, a avut loc tragerea la sorți a jocurilor din barajul pentru promovarea în divizia B. Jocurile vor avea loc la datele de 20, 24 și 27 iunie, după următorul program:

În grupa de la **București, duminică 20 iunie**, DELTA TULCEA — CHIMIA SUCEAVA **(stadion Giulești)**, CHIMIA RM. VÎLCEA — METALUL PLOPENI **(stadion Politehnica)**. Ambele partide încep la ora 9,30. **Joi 24 iunie, ora 17,30**: CHIMIA RM. VÎLCEA — DELTA; METALUL — CHIMIA SUCEAVA. Terenurile vor fi stabilite după prima etapă.

Duminică 27, ora 9,30: DELTA — METALUL; CHIMIA SUCEAVA — CHIMIA RM. VÎLCEA.

În grupa de la **Oradea**, unde toate partidele vor începe la **ora 17,30**:

Duminică 20 iunie: CHIMIA FĂGĂRAȘ — CÎȘTIGĂTOAREA SERIEI A VII-a; INDEPENDENȚA SIBIU — VULTURII TEXTILA LUGOJ.

Joi 24 iunie: INDEPENDENȚA — CHIMIA; VULTURII TEXTILA — CÎȘTIGĂTOAREA SERIEI A VII-a.

Duminică 27 iunie: CHIMIA — VULTURII TEXTILA, INDEPENDENȚA — CÎȘTIGĂTOAREA SERIEI A VII-a.

După cum se vede, în seria a VII-a nu a fost desemnată campioana. În urma contestației depuse de Ariești Turda, datorită neprezentării în ultima etapă a formației Gloria Baia Mare, Comisia centrală de competiții și disciplină a hotărît ca cele două formații să se întîlnească joi, 17 iunie, ora 17,30, la Turda.

ARBITRII C. PETREA ȘI AL. PÎRVU LA BALCANIADA DE TINERET

După cum se știe, între 3—11 iulie, se va desfășura la Atena Balcaniada de fotbal a reprezentativelor de tineret. Împreună cu echipa noastră, vor face deplasarea și arbitrii *C. Petrea* și *Al. Pîrvu*, invitați să conducă cîteva partide ale acestei competiții.

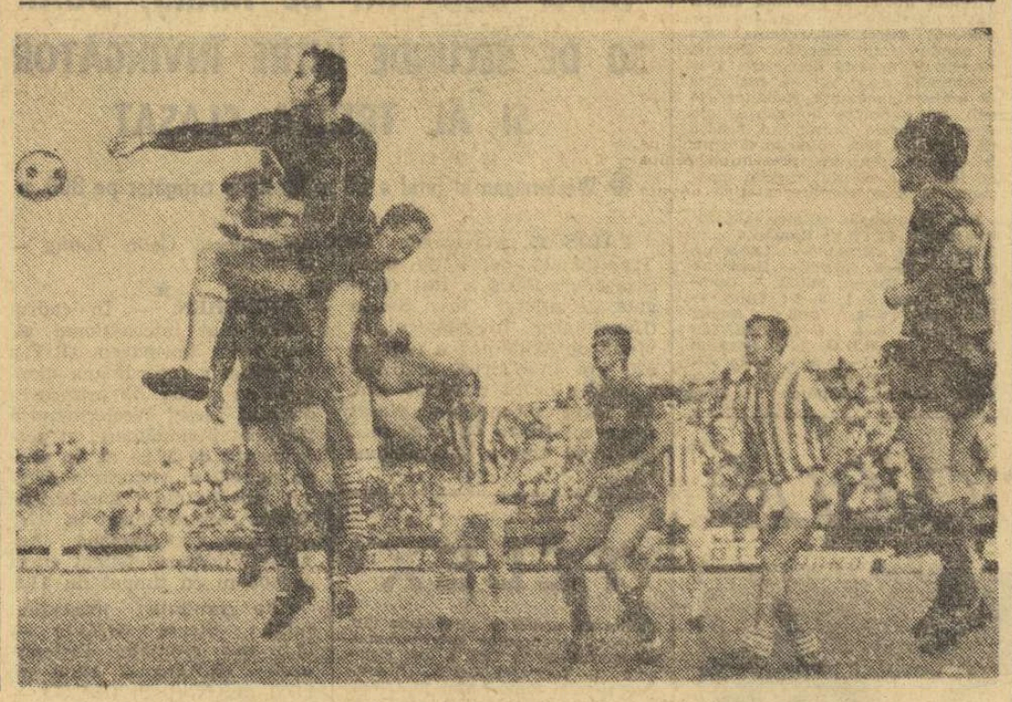

Fază din meciul de tineret Petrolul — Steaua (0—1). Portarul bucureștean Coman respinge — autoritar și spectaculos — un atac al gazdelor

Foto: Ion POPESCU, Ploiești

MIJLOCUL TERENULUI — O ZONĂ SUPRAESTIMATĂ

Auzim deseori că în fotbal jocul de la mijlocul terenului (convențional, tacticienii împart spațiul dintre porți în trei fîșii egale, măsurînd fiecare 35 de metri în adîncime) a avut, are și va avea o importanță foarte mare. A spus-o unul, altul și ideea a prins. Circulă ca un adevăr aprioric, s-a învelit în carapacea dogmei, aproape nimeni nu se îndoiește de valabilitatea ei și nu se întreabă de ce o fi neapărat așa. Există și o altă părere, care susține, bineînțeles, că adevărul s-ar afla la polul celălalt (mijlocul terenului e un spațiu unde ar trebui să se întîmple foarte puține evenimente, să se joace simplificat, să fie traversat cît mai repede ca o zonă de pasaj). Dar ultima are popularitate mai mică, prima bucurîndu-se, măcar la noi în țară, de foarte mult credit. Să vedem de ce oare spațiul de la mijlocul terenului este investit de către unii cu o semnificație strategică excepțională? Este, într-adevăr, argumentată această credință?

Validarea ei ar fi posibilă dacă s-ar demonstra că, echipa cea mai laborioasă în această zonă, care pasează, combină și păstrează balonul mult și bine în treimea de mijloc a trenului concentrînd aici numeroși jucători, are mai multe șanse să înscrie goluri și e mai asigurată împotriva atacurilor adverse. Astfel stau oare lucrurile? Ceea ce se întîmplă aici în mijlocul terenului influențează notabil acțiunile decisive desfășurate în fața celor două porți? Fiindcă numai asemenea argumente ar fi în măsură să consacre logic și definitiv însemnătatea zonei mediane.

Elemente pentru susținerea acestei teze sînt cam dificil de găsit. Premisele, acțiunile pregătitoare ale fazelor de finalizare nu se pot realiza, construi, decît acolo, în fața porții adverse, iar nu la mare distanță de ea. Amintiți-vă crîmpeie din meciuri, judecați în spațiu mica istorie a fiecărui gol și veți observa că ea începe și se termină în imensa majoritate a cazurilor în acea porțiune de teren cuprinsă între linia porții și o dungă imaginară, trasă cam la 35 de metri de ea. Pasele rapide, demarările explozive, circulația de balon cursivă și surprinzătoare, acțiunile individuale — amestec de forță și fantezie — iată ce are șansă să fisureze un dispozitiv de apărare, să-l dezechilibreze, să-l uluiască, să-i neutralizeze capacitatea de adaptare și reflexele etc. Dar toate acestea, numai atunci cînd numitele manevre se petrec la extremitatea cîmpului advers, în preajma spațiului de pedeapsă sau în interiorul acesteia iar nu în zona neutră, în zona nimănui, față de care poarta e atît de departe. Rareori, în condițiile strategiei actuale, un balon expediat din treimea mediană are șanse să fie transformat în gol, fără alte manevre intermediare (reprezentînd, de fapt, adevăratul moment pregătitor).

A pune accent pe jocul de la mijlocul terenului nu pare a reprezenta o măsură inteligentă și pentru că exclude șansa de a surprinde, facilitează organizarea apărării adverse, nereușind nici să-i disloce dispozitivul, învățat să se constituie într-un anumit fel și să aștepte sosirea înaintașilor la marginea zonei de securitate. Pe scurt, o apărare nu va ajunge să fie destrămată manevrînd la distanță de poartă, ci numai prin pătrunderea și acțiunea înaintașilor în perimetrul acesteia. Jocul efectuat la mijlocul terenului e lipsit de virtuți concrete pentru ameliorarea capacității de atac. El reprezintă, de fapt, expresia neputinței de a sparge, de a se infiltra și de a dezechilibra așezarea aglomerată a apărătorilor care se opun. Neputînd periclita real poarta adversă, unii antrenori și jucători se mulțumesc să păstreze mingea și să mimeze ofensiva într-o zonă care ar trebui, în fond cît mai repede străbătută între cele două suprafețe esențiale ale terenului, spațiile din preajma porților. Fiindcă aici e mai confortabil, marcajul sever lipsește, se poate alerga lent și puțin. Dar tot ce se întîmplă dincolo de 35 metri de poarta pe care vrei s-o asediezi reprezintă numai acțiunea de apropiere de locul unde trebuie început și desfășurat atacul.

Pentru randamentul apărării, jocul de la mijlocul terenului pare la fel de puțin util. Deoarece un tactician bun nu-și va uza gratuit jucătorii, obligîndu-i să încerce, cu prea puțin randament neutralizarea adversarilor care se apropie, tocmai acolo într-o zonă largă, unde există atîtea posibilități să treacă și omul și mingea. Numai în situația cînd ești inferior pare oarecum rentabil să pasezi la mijlocul terenului, adică să păstrezi balonul nu ca să-ți ataci adversarul, ci lipsindu-l de minge, să-l duci în situația de a nu te putea ataca. Credem că este greșită ideea după care echipa mai bine înfiptă la mijlocul terenului își cultivă în acest mod șansele de victorie. Avem de a face cu o erezie înrădăcinată în optica multora pe care și unii au luat-o cîndva în serios. Dar ea reprezintă, de fapt, un fals și oricine îl investighează, cît de cît, va descoperi acest lucru. Înăsprirea tacticii actuale a sugerat unora să se retragă din spațiul unde contactele cu adversarul sînt inevitabile și dure. Așa a apărut acest subterfugiu, numit joc de la mijlocul terenului. Porțiune care trebuie, în fond, parcursă în cea mai mare viteză, simplu și în minimum de timp. Sîntem, în schimb, de acord cu tendința de a concentra în zona de mijloc cît mai mulți jucători. Nu pentru a realiza acolo o inutilă rețea de pase. Ci în ideea unui nucleu de jucători de rezervă, aflați în poziția cea mai avantajoasă pentru intervenții în atac sau apărare, cu scopul de a realiza superioritatea numerică.

Romulus BALABAN

PUNCTE DE VEDERE

AZI, ÎN CUPĂ

(Urmare din pag. 1)

o echipă ce activează în eșalonul secund. Asemenea șansă mai rar!

Dar meciul cu Metalul București se anunță, totuși, interesant. Oboseala manifestată de divizionara A, pe de o parte, și ambiția celor ce au reușit să elimine, printre alte echipe, pe Petrolul și C.F.R. Timișoara, fără să primească gol, pe de altă parte, anunță o partidă echilibrată.

Iată și arbitrii celor două meciuri (care vor începe la ora 17,30): **Metalul — Dinamo**: C. Ghemingean, ajutat la linie de C. Niculescu și V. Toma (toți din București); **„U" Cluj-Steaua**: I. Rus (Tg. Mureș), ajutat de N. Barna (Tîrnăveni) și S. Marian (Sighișoara).

ARBITRII MECIURILOR ETAPEI A XXIX-a, DIN 20 IUNIE, A DIVIZIEI A

Univ. Craiova — Progresul: I. RUS, ajutat de I. Soos și Z. Szecsei (toți din Tg. Mureș);

Petrolul — C.F.R. Timișoara: C. DINULESCU, ajutat de A. Văduvescu și V. Roșu (toți din București);

Rapid — Sport Club Bacău: EM. VLAICULESCU (Ploiești), ajutat de I. Chiriță (Ploiești) și N. Stănescu (Buzău);

Steaua — C.F.R. Cluj: C. NIȚESCU (Sibiu), ajutat de V. Cioc (Mediaș) și T. Andrei (Sibiu);

Jiul — Farul: M. BICĂ, ajutat de G. Motorga și S. Lazăr (toți din București);

„U" Cluj — Dinamo: N. CURSARU (Ploiești), ajutat de M. Marinciu (Ploiești) și V. Pîrvescu (Buzău);

U.T.A. — F. C. Argeș: A. PÎRVU, ajutat de M. Niță și A. Paraschiv (toți din București);

Steagul roșu — Politehnica: I. CÎMPEANU, ajutat de E. Călbăjos și T. Gabor (toți din Cluj).

ANUNȚ

Muzeul Sportului din România — amenajat la tribuna oficială a stadionului „23 August" din Capitală — este deschis pentru public în fiecare zi, între orele 10—18. Luni închis.

AUTOTURISME, EXCURSII ÎN GRECIA ȘI BANI LA TRAGEREA EXCEPȚIONALĂ LOTO DIN 22 IUNIE 1971

Marți 22 iunie a.c. va avea loc o nouă tragere excepțională LOTO la care se atribuie în număr NELIMITAT: autoturisme DACIA 1300 și SKODA S 100, excursii în Grecia cu avionul cca. 8 zile și cîștiguri în bani.

Vor fi efectuate 4 extrageri, în 3 faze:

Faza I: extragerea I de 4 numere diferite din 90; faza a II-a: extragerea a II-a de 6 numere diferite din 90; faza a III-a: extragerile a III-a și a IV-a de cîte 8 numere diferite din 90. În total se vor extrage 26 de numere. Cîștigurile vor fi atribuite pe 7 categorii.

Participarea se face pe variante de 2, 5 și 15 lei, variantele de 15 lei dînd dreptul de participare la toate cele 5 extrageri.

Luni 21 iunie, este ULTIMA ZI pentru procurarea biletelor.

Tragerea va avea loc la București în sala Clubului Finanțe Bănci din strada Doamnei nr. 2, **marți, 22 iunie 1971.**

Participînd cu variante combinate sau cu „combinații cap de pod" vă sporiți simțitor șansele de a obține cîștiguri mari.

CÎȘTIGURILE CONCURSULUI PRONOSPORT NR. 24 DIN 13 IUNIE 1971.

CATEGORIA I: (13 rezultate) 1 variantă 10% a 91.961 lei.

CATEGORIA a II-a: (12 rezultate) 11,6 variante a 9.513 lei.

CATEGORIA a III-a: (11 rezultate) 239,4 variante a 638 lei.

Cîștigul de categoria I a revenit participantei MIRAUȚA MARGARETA din comuna Frasin județul Suceava.

Rubrică redactată de Loto Pronosport

sportul în lume

Însemnări din R. D. Vietnam

FOTBAL ȘI CICLISM PE FLUVIUL ROȘU

..Hanoi De la hotelul „Reunificarea" pînă-n strada Hang Day, unde se află stadionul, faci de obicei, cu mașina vreo zece minute. În ziua aceea, însă — o superbă duminică de toamnă, cu zăpușeala ceva mai moderată —, aveam să străbatem același drum în aproape un ceas.

Pentru că era o duminică cu fotbal.

Și nu una obișnuită... Bunul meu prieten, translatorul Do Duk Quang, un veteran de vreo 50 de ani, dar cu chip și alură de adolescent, avusese grijă să mă avertizeze încă de luni: „Duminică va fi o zi mare pentru noi, microbiștii („nous autres les fans..."): Se redeschide sezonul fotbalistic internațional. Așa că, dacă nu-ți place fotbalul și vrei să te duci în altă parte, pe mine să nu contezi duminică între 16—18!

Cum să nu-mi placă fotbalul! L-am asigurat pe Quang că, din punct de vedere al împătimirii pentru balonul cu picățele, nu este nici o deosebire între microbiștii de pe Dunăre și cei de pe Fluviul Roșu și că, deci, în virtutea acestui adevăr, nici pe mine nu se va putea conta, duminică între 16—18, pentru altceva decît pentru sportul-rege.

Fotbal pe Fluviul Roșu! Fotbal, dar mai întîi... ciclism.

Părea că în acea după amiază toate bicicletele Hanoiului s-au angajat în una și aceeași cursă: către strada Hang Day. O cursă au relenti, a virtuozității echilibristice și a performanței de a înainta cu viteză de melc — și chiar de a... sta pe loc — fără să pui măcar o clipă piciorul pe caldarîm... Erau mii și mii de biciclete, adunate într-o masă compactă de metal și cauciuc, de oameni (uneori cîte trei și chiar patru pe același vehicul), al căror zîmbet perpetuu se lua la întrecere cu strălucirea spițelor rotite lin... Văzusem pretutindeni în Vietnam oameni pe biciclete („Un om și o bicicletă" — o posibilă parafrază vietnameză la bogzianul „Un om și-un cal"): îi întîlnisem pe nesfîrșitele drumuri de țară de la Nguya Xa și pe cărările spectaculoase ale Munților Saungi, departe, la Quang Binh, pe malul Oceanului și aici, în Hanoiul care și-ar putea înscrie pe emblemă, alături de scutul apărării de cartea studențească și de roata dințată a industrializării, ghidonul bicicletei... Cu o seară înainte, văzusem, la circul vietnamez, cel mai senzațional număr de ciclism acrobatic pe care l-am văzut vreodată. Fusese, totuși, numărul cel mai puțin aplaudat. „Pentru că, îmi explicase Do Duk Quang, asemenea exhibiții realizează, la noi, pînă și copiii".

„Care este cel mai popular sport în Vietnam?" îl întrebasem pe Quang. „Desigur, îmi răspunsese el, ciclismul. Și tirul cu arcul. Și tenisul de masă... Dar, în primul rînd, fotbalul!"

Care va să zică, tot Măria Sa Fotbalul... Pe stadionul de 30 000 de locuri, fanfara militară, în elegante costume albroșii, intona marșuri vietnameze și cîntece de la... Caraibi (se juca în compania selecționatei cubaneze), iar tribunele se legănau simetric în ritmul acestor melodii, prezentînd imaginea unei mări cu valuri supuse unei partituri de balet... Tot ca niște balerine au plutit peste gazonul verde cele 46 de fete îmbrăcate în superbe voaluri multicolore, oferind celor două echipe, adunate la centru cu rezerve și antrenori, cu medici și masori, cu conducători oficiali, buchete de flori din grădinile exploziv-fecundei toamne de pe Mekong.

..Cînd au rămas pe teren numai cei 22 de gladiatori aruncați în focul primei reprize, s-a putut vedea că latino-americanii sînt mai înalți cu un cap și ceva decît adversarii lor. „Asta n-are nici o importanță, a răspuns Quang observației mele, ai să vezi..."

Într-adevăr, încă de la primele pase, aveam să văd că putinătatea staturii nu numai că nu le creează neajunsuri și complexe vietnamezilor, dar chiar le aduce unele avantaje... Desprind cîteva dintre însemnările făcute în timpul acelui meci: „Vietnamezii: viteză debordantă, pase la firul ierbii, fără preluare. Din cînd în cînd, driblinguri prelungite — dar numai extremele: de pildă aripa dreaptă Ahn (pron. Ain), un fel de Kruyff, virtuoz care nu numai că „ascunde" mingea, dar izbutește să... se ascundă el însuși, așteptînd undeva lîngă tușă, ca o mică panteră la pîndă, momentul exploziei... Cînd explodează, însă, pare posedat: aruncă apărătorii, prin fente viclene, într-o parte și alta — sau îi face să se ciocnească unul de altul —, trece fulgerător de pe dreapta pe stînga, și cînd crezi că epuizat, va pasa, pleacă glonț spre poarta adversă, intră în careu, unde — cum naiba face? — nu se lasă faultat și își încheie automat acțiunea cu un șut la poartă... După cinci asemenea acțiuni, toate oprite la porter, Ahn se duce cu mingea pînă-n plasă, spre evidenta, nu părere de rău, ci stupefacție a portarului cubanez. „Cum ai făcut, dom'le?" pare acesta să-l întrebe, scărpinîndu-se în cap... Ahn îi strînge mîna, sportiv și militărește (este combatant) și se ascunde din nou — panteră vicleană — pe tușa din dreapta".

Partida se-ncheie cu 2—1 în favoarea echipei locale. Din nou fanfara, din nou flori, din nou tribune legănate.

Plecăm de la stadion cu mașina, pregătiți să navigăm încă un ceas pe valuri de biciclete... Pe drum, Quang filozofează: „Jucăm, totuși, cam naiv: nu ținem cont de legea avantajului, nu știm să apreciem cu subtilitate ofsaidul... Îți dai seama cît ne-a ținut în loc războiul!" „Și, totuși, îi spun, Ahn este genial". „Ahn îmi spune Quang, nu este decît un soldat venit în permisie: de-ai ști cîți ca el sînt nevoiți să-și treacă anii departe de gazon, de-ai ști!..."

Încep să știu, de cînd mă aflu în R. D. Vietnam, din ce în ce mai bine. Și tocmai de aceea, figura lui Ahn îmi rămîne în conștiință nu numai ca un chip de extremă genială, ci și ca unul de soldat și cetățean.

Primește gîndurile mele de prețuire și respect, Ahn, mică panteră de pe Fluviul Roșu.

Petre DRAGU

BASCHETBALIȘTII ROMÂNI AU DEBUTAT CU SUCCES ÎN TURNEUL ARMATELOR PRIETENE

BUDAPESTA, 15 (Agerpres). — La Budapesta au început întrecerile turneului armatelor prietene la baschet masculin. În primul meci, echipa Steaua București a întîlnit selecționata militară a R.P.D. Coreene de care a dispus cu 83—81, deși la pauză a fost condusă cu 47—37. Într-un alt joc, Cehoslovacia a întrecut Polonia cu 81—80 (37—40).

TURNEUL DE BASCHET MASCULIN DE LA SAO PAULO

Între 25 iunie și 1 iulie, urmează să se desfășoare, la Sao Paulo un mare turneu internațional de baschet, la care vor participa selecționatele masculine ale Iugoslaviei, Mexicului, Argentinei, Uruguayului și Braziliei. Iată programul pe zile comunicat de organizatori: **25 iunie:** Mexic — Uruguay; Brazilia — Argentina; **26 iunie:** Iugoslavia — Argentina; Brazilia — Uruguay; **27 iunie:** zi de odihnă; **28 iunie:** Iugoslavia — Uruguay; Brazilia — Mexic; **29 iunie:** zi de odihnă; **30 iunie:** Uruguay — Argentina; Iugoslavia — Mexic; **1 iulie:** Argentina — Mexic; Brazilia — Iugoslavia.

PRIMII SEMIFINALIȘTI LA C.E. DE BOX

(Urmare din pag. 1)

oarecare măsură echilibrată, dar în fiecare repriză Mihai a știut să agonisească puncte, care au atîrnat greu în balanța victoriei ce i-a fost acordată cu 5—0.

AUREL DUMITRESCU — **Gotfryd** (Polonia). Dumitrescu evoluează frumos de la distanță, plasînd directele sale de stînga foarte precise. Polonezul încearcă să provoace schimburi de aproape, însă campionul european nu acceptă această tactică. Gotfryd este derutat de precizia tirului pugilistului nostru, care ne-a amintit în acest meci de forma bună pe care a avut-o la „europenele" de la București. În ultimul rund, Dumitrescu boxează într-adevăr ca un adevărat maestru al ringului. Undoi-urile sale la figură își atîng ținta de fiecare dată, nelăsînd nici o speranță pugilistului polonez. Victoria la puncte i-a fost acordată lui Dumitrescu cu 5—0.

VICTOR ZILBERMAN — **Kajdi** (Ungaria). Maghiarul atacă din primul minut. Românul se apără și rareori răspunde, destul de timid și nehotărît. Campionul maghiar lovește întotdeauna primul și Zilberman, în loc să contreze, preferă să se ascundă între mănuși sau să țină. În rundul trei, Zilberman se hotărăște să atace și obține avantaj, mai ales în lupta corp la corp, dar această pîlpîire nu a fost suficientă pentru a răsturna rezultatul în favoarea sa. Kajdi este declarat învingător la puncte cu 4—1.

CONSTANTIN GRUIESCU b.p. **Junghausz** (Ungaria). Decizia i-a fost acordată cu 5—0.

Alte rezultate de marți: cat. semimuscă: Escudero (Spania) b.p. Konstandinov (Bulgaria); cat. muscă: Rodriguez (Spania) b.ab. II Groth (Danemarca). Mc. Lauglin (Irlanda) b.p. Osben (Turcia); cat. cocoș: Badari (Ungaria) b.p. Cosentino (Franța); cat. semimijlocie: Sandal (Turcia) b.ab. I Fernandez (Spania); cat. grea: Stevens (Anglia) b.p. Ozbey (Turcia). Cernișev (U.R.S.S.) b.ab. II Pandov (Bulgaria).

ȘANSE PENTRU SEMIFINALE

Miercuri seara, în ultima lor încercare de a promova în semifinale și deci de a-și asigura oricum o medalie, alți boxeri români urcă în ringul madrilen cu prilejul sferturilor de finală. **Gabriel Pometcu** va încerca să-și valorifice recenta experiență internațională și să mai facă un pas înainte, în dauna tînărului italian Carrara, un boxer pe care specialistul milanez Giuliano Orlando îl consideră „abia în formare". Și campionul sovietic Sokolov va face, probabil, același lucru cu tînărul polonez Tomczyk. Astfel se prevede o semifinală Pometcu — Sokolov. **Antoniu Vasile,** revenit la categoria sa firească, cea care l-a consacrat, are acum de înfruntat pe vest-germanul Peter Hess, boxer cu vechi state de serviciu, împotriva căruia campionul român are, totuși, prima șansă. Oricum, învingătorul va avea de-a face, în semifinale, cu campionul european al „penelor" (trecut la categoria semiușoară), maghiarul Orban. **Alec Năstac** pare să beneficieze de lipsa de experiență a campionului francez Yanick Dufour, care boxează cu gardă inversă și posedă, după părerea specialistului parizian Georges Peeters, o lovitură redutabilă. Dacă șansa îl susține în continuare pe Năstac, atunci, în semifinale, în mod normal, el poate trece și de danezul Noergaard, învinsul din astă-primăvară a lui Stump, la București. Proaspătul semigreu **Horst Stump** va întîlni pe foarte puțin cunoscutul pentru noi norvegian Skog, pe care nu-l poate recomanda prea mult nici măcar victoria asupra campionului francez Moreau. Se pronostichează calificarea românului în semifinale, unde va întîlni pe învingătorul partidei Parlov (Iugoslavia) — Gortad (Polonia). Campionul european al semiușorilor, **Calistrat Cuțov,** are de înfruntat în „sferturi" pe redutabilul campion bulgar Stoicev. Cuțov, după reconfortanta victorie asupra sovieticului Kazarian, pornește favorit în această dispută și majoritatea specialiștilor îi acordă credit, prevăzîndu-l, totodată, și alte succese viitoare. Tînărul nostru campion **Ion Gyorffi,** va avea o sarcină destul de dificilă în fața experimentatului Kottysch (R.F. a Germaniei). Cu toate acestea, elevul lui Titi Dumitrescu va încerca să facă un pas serios spre una dintre medaliile campionatelor.

ION ALEXE EXPLICĂ INSUCCESUL

● După meciul cu Hussing, campionul european Alexe ne-a mărturisit: **„M-a învins un boxer foarte puternic, un adevărat Hercule. Boxerul vest-german a fost mai bun de astă dată, decizia este dreaptă. În forma în care se prezintă nu văd pe nimeni care ar putea să-l învingă pe Hussing. Cred că va deveni campion european".**

NIKANCIKOV ȘI SECRETUL CONSTANȚEI

De trei ori campion mondial la spadă (în 1966 la Moscova, în 1967 la Montreal și în 1970 la Ankara), Aleksei Nikancikov este considerat un trăgător de o constanță rar întîlnită. Cum a ajuns la această stabilitate demnă de invidiat? Printr-un antrenament metodic, printr-o bună pregătire fizică și datorită moralului său excelent.

Tînărul „mușchetar" sovietic este lector de educație fizică la Institutul tehnic din Minsk și timpul liber și-l împarte între marile sale pasiuni: scrima și muzica simfonică. El a putut fi văzut în acest an, de două ori pe planșele sălii Floreasca: mai întîi într-un turneu de spadă, apoi în Turneul țărilor socialiste, unde chiar dacă nu a obținut rezultate satisfăcătoare (în definitiv, excepțiile confirmă regula și în materie de constanță!) a impresionat prin stilul și siguranța sa.

Avînd în vedere vasta sa experiență și valoarea sa sportivă am considerat că prezintă interes părerile sale despre antrenamentul scrimerului în general și despre condițiile ce trebuie îndeplinite pentru a ajunge la o cît mai mare stabilitate a formei sportive. Iată ce spune el:

„Partea principală a antrenamentului trebuie să conste în pregătire atletică, iar în cadrul acesteia preocuparea de a găsi mijloace capabile de a dezvolta reacția spontană, sporirea vitezei și a simțului echilibrului. Pentru a întreține aceste calități, atît de necesare unui scrimer, eu am jucat toată iarna fotbal pe zăpadă înghețată, unde echilibrul, viteza și reflexele sînt puse la grea încercare. Am mai făcut crosuri cu ruperi rapide de ritm și am jucat baschet. Multe se pot învăța privind filmele diferitelor competiții de scrimă. În ele descoperi mereu procedee noi în maniera de luptă a adversarilor. Personal mi-am îmbogățit repertoriul cu procedee de finețe ce păreau rezervate numai floretiștilor și nu păreau, în nici un caz, recomandabile spadasinilor. Executate în mare viteză, ele dau rezultate excelente. Deci este necesară și o doză de imaginație, de inițiativă personală.

Se vorbește mult de pregătirea psihologică care pentru mine este sinonimă cu încrederea în sine. Pot spune că atunci cînd ești bine antrenat, această neprețuită calitate apare de la sine".

VEDETA SĂPTĂMÎNII

ECHIPAJUL H. MARKO — G. VAN LENNEP

Marko *(stînga)* și Van Lennep *(dreapta) după terminarea cursei*

Doi automobiliști cvasi-amatori, austriacul Helmuth Marko și olandezul Gys van Lennep au fost vedetele săptămînii sportive prin neașteptata dar nu mai puțin magistrala lor victorie în cursa de 24 de ore de la Le Mans, una dintre cele mai faimoase probe automobilistice din lume. Performanța echipajului austriaco-olandez este de două ori mai valoroasă pentru că învinsul a fost plutonul de ași ai volanului ca Rodriguez, Attwood, Beltoise, Posey, Chinetti și a doborît, totodată, recordul absolut de distanță (5 335,313 km cu media orară de 222,304 km), situîndu-se pe primul loc în clasamentul indicelui de performanță (1,302), fapt ce a adus un al doilea succes firmei Porsche.

A 39-a cursă de la Le Mans, ultima în cadrul căreia au putut fi văzuți bolizi de peste 3 000 cmc, va rămîne în istoria automobilismului ca una din cele mai perfecte din punct de vedere al spectacolului tehnic fiind, bineînțeles, și cea mai rapidă. Învingătorii „cursei masacrante" — ediția '71, au fost însă modești în declarațiile pe care le-au făcut imediat după întrecere. **„Știam că mașina noastră — un «Porsche 917» era bine pregătită și echipată după ultimele cerințe ale tehnicii. Dar nici măcar nu am fi visat ca noi să obținem victoria. În cursă, însă, am devenit îndrăzneți și, din clipa cînd am luat conducerea, am pilotat cu prudență (!) pentru a evita orice defecțiune a minunatei mașini pe care am avut-o la dispoziție".**

Austriacul Helmuth Marko, născut acum 28 de ani la Graz, este doctor în drept și îndeplinește funcția de judecător la tribunalul din orașul său natal. Pasiunea curselor de automobile a avut-o încă de tînăr, iar prima victorie (într-un Raliu al Dunării) a obținut-o la vîrsta de 22 de ani. Profesorul său în arta volanului a fost regretatul pilot austriac Jochen Rindt. De altfel, cursa de la Le Mans a constituit pentru Marko un prilej de a onora memoria prietenului său prematur dispărut. **„Această victorie — a declarat Marko — o dedic lui Jochen Rindt, maestrul meu de care mă leagă atîtea amintiri."**

Olandezul Gys van Lennep (29 de ani), la fel de blond ca și coechipierul său, este agent comercial și se ocupă cu vînzarea automobilelor „Volkswagen". Cunoscut ca pilot de raliuri, el a fost echipierul francezului Larousse cu care a cîștigat cîteva întreceri importante. Întrebat ce crede despre cursa de la Le Mans, van Lennep a răspuns: **„A termina victorios aici este o consacrare la care visează și cei mai buni. Dar cursa este prea dură, prea lungă, mașinile sînt supuse unui regim infernal, bolizii cu care am alergat noi costă mult și investițiile sînt enorme în raport cu ceea ce aduce o victorie. Cea mai mică defecțiune mecanică atrage o catastrofă: cazul mașinii «Matra Simca» a lui Beltoise care, fiind nevoit să se oprească pentru o defecțiune măruntă, a ratat victoria".**

TENISMENELE NOASTRE JUNIOARE ÎNVINGĂTOARE ÎN R. D. GERMANĂ

La sfîrșitul săptămînii trecute, reprezentativele tenismenilor juniori ale țării noastre au evoluat la Magdeburg, în compania echipelor R.D. Germane. S-au disputat două meciuri paralele, la băieți și fete, după sistemul „Cupei Davis" (4 meciuri de simplu și 1 dublu). Victoriile au rămas împărțite între cele două reprezentative. Junioarele noastre au cîștigat întîlnirea feminină cu 4—1. Echipa României a fost formată din talentatele jucătoare **Virginia Ruzici** și **Florența Mihai,** de la Dinamo, pregătite de antrenorul **Aurel Segărceanu,** care a condus lotul tinerilor sportivi români în această deplasare. Este remarcabil acest succes, mai ales că ambele jucătoare române (16 ani) au suportat handicapul de vîrstă, gazdele prezentînd echipa de tineret a țării (pînă la 21 ani). În schimb, reprezentativa noastră de juniori a pierdut meciul masculin, la scor identic: 1—4.

Iată rezultatele tehnice ale întîlnirilor: FETE: **România — R.D.G.** 4—1 (Mihai — Lehmann 6—2, 4—6, 6—4; Ruzici — Domscke 6—3, 6—3; Ruzici, Mihai — Domscke, Sauer 6—1, 6—3; Mihai — Domscke 6—3, 2—6; Ruzici — Sauer 6—4, 6—4). BĂIEȚI: **România — R.D.G.** 1—4 (Neacșu — Schneider 1—6, 6—4, 6—1; Almăjan — Emmrich 2—6, 8—6, 0—6; Neacșu, Almăjan — Emmrich, Schneider 5—7, 2—6, 2—6; Almăjan — Schneider 6—8, 7—5, 3—6; Neacșu — Emmrich 3—6, 4—6).

PENTATLONIȘTII FRANCEZI AU CÎȘTIGAT CONCURSUL INTERNAȚIONAL DE LA BERNA

Italianul Medda — locul I la individual

ZURICH, 15 (Agerpres). — Concursul internațional de pentatlon modern de la Berna s-a încheiat cu victoria sportivului italian Mario Medda cu un total de 5 201 puncte. Pe locul secund s-a clasat austriacul Peter Zobl-Wessely — 5 115 puncte, urmat de francezul Michel Gueguen — 5049 puncte. Pe echipe victoria a revenit formației Franței — 14 783 puncte, urmată de Italia — 14652 p. și Austria — 14 388 p. etc.

Ultima probă — crosul — a fost cîștigată de Verdy (Franța) cu timpul de 12:36,1 (1 297 puncte).

TURNEUL RUGBYȘTILOR DE LA C.F.R. BRAȘOV ÎN R.D.G.

Recent s-a întors din R.D.G. echipa de rugby C.F.R. Brașov, unde a susținut două partide. În prima a jucat cu formația Dynamo Potsdam, cu care au terminat la egalitate (3—3), iar în cea de a doua disputată la Gürsdrow, au întîlnit o selecționată națională, gazdele învingînd cu 17—3.

DUPĂ 520 KM DE MARȘ, DOAR 30 DE SECUNDE ÎNTRE ÎNVINGĂTOR ȘI AL TREILEA CLASAT

Pe pistele de atletism

● **Westermann în jurul a 60 m** ● **Ryun cîștigător pe 800 m**

PARIS 15, (Agerpres). — Tradiționala cursă de marș Strasbourg-Paris a fost cîștigată de atletul Josy Simon (Luxemburg). Învingătorul, în vîrstă de 38 de ani, a parcurs 520 km în 73 h 08, realizînd o medie orară de 7,150 km. Pe locul secund s-a clasat francezul Bracq — la 20 sec., iar locul trei a fost ocupat de englezul Colin Young — la 30 sec.

★

MUNCHEN. — În cadrul concursului internațional atletic de la Dormagen (R. F. a Germaniei), recordmana mondială la proba de aruncarea discului Liesel Westermann a terminat învingătoare cu performanța de 59,85 m. În proba de 400 m victoria a revenit sportivului sud-african Broberg cronometrat în 47,1. Sprintera vest-germană Annelie Wilden a cîștigat cursa de 100 m cu timpul de 11,6.

Alte rezultate: masculin: sulița: Struse (R.F.G.) — 73,18 m; greutate: Birlenbach (R.F.G.) — 18,38 m; 1 500 m: Norpoth (R.F.G.) — 3:45,8.

★

NEW YORK. — Luînd startul în cadrul concursului atletic de la Hayward (California), cunoscutul recordman american Jim Ryun a cîștigat proba de 800 m cu timpul de 1:49,3.

★

PARIS. — Cu prilejul unui concurs internațional desfășurat la Vittel, sprinterul Kone (Coasta de Fildeș) a terminat învingător în cursa de 100 m cu 10.5. În același timp a fost cronometrat și francezul Sainte Rose. Proba de triplusalt a revenit senegalezului Mansour cu 15,91 m.

TELEX

Proba de urmărire pe echipe din cadrul concursului internațional de ciclism de la Tula a fost cîștigată de formația URSS (Bikov, Stepanenko, Rapp, Lațiș) în 4:35,35. O altă selecționată sovietică a ocupat locul doi în 4:36,05, iar echipa R.F. a Germaniei s-a situat pe locul trei cu 4:37,45. Proba de semifond cu adițiune de puncte a revenit cehoslovacului Milan Puzrla — 40 puncte, urmat de Udo Hempel (R.F. a Germaniei) 32 p, Anatoli Stepanenko (URSS) — 20 p. În cursa de perechi, pe primul loc s-au clasat Udo Hempel și Ernst Klausmayer (R.F. a Germaniei) — 30 p.

■

Turul Elveției a continuat cu etapa a 5-a (Lenzerheide — Bellinzona). Victoria a revenit rutierului vest-german Albert Fritz (175 km în 4h 55:53).

În clasamentul general individual conduce elvețianul Louis Pfenninger, urmat de italianul Arnaldo Caverzasi — la 18 sec., belgienii George Pintens — la 35 sec. și Roger de Vlaeminck — la 54 sec.

■

După șase etape, în competiția ciclistă „Turul Mării Baltice" conduce polonezul Tadeusz Mycek, urmat de compatriotul său Josef Pytowski — la 3 sec. și sovieticul Oleg Tusumhanov la 4 sec. În clasamentul pe echipe, pe primul loc se află selecționata de tineret a URSS, urmată de Polonia — la 3:13 sec.

Etapa a 6-a (Augustov — Kapsukas) a fost cîștigată de ciclistul sovietic Igor Moskalev (120 km în 2h 56:58).

■

A luat sfîrșit, turneul de tenis de la Beckenham (Anglia). Proba de simplu bărbați a revenit jucătorului american Stan Smith, care în finală a dispus cu 9—7, 6—4, 6—2 de indianul Premjit Lall. În finala probei de simplu femei, tenismana australiană Kerry Melville a învins-o cu 6—0, 3—6, 9—7 pe americanca K. Pigeon.

Rezultatele celorlalte finale: dublu feminin: C. Janes, F. Truman (Anglia) — O. Morozova, I. Ianșone (URSS) 6—3, 9—7; dublu masculin: Bail, Masters (Australia) — Addison, Keldie (Australia) 6—3, 3—6, 6—3.

■

După 10 runde, în turneul internațional de șah de la Natanya (Israel) conduce Kavalek cu 7½ p, urmat de Benkö — 6½ p (1), Parma — 6 p (2), Browne — 6 p (1), Reshewsky — 5½ p (1) etc. În runda a 10-a Benkö l-a învins pe Vesterinen, Browne pe Richter și Kagan pe Janosevici. S-au încheiat remiză partidele Zuckermann — Kraidman și Bleiman — Bisquier.

fotbal meridiane

Fotbalistul sovietic Evriujihin în plină cursă spre poarta scoțienilor în care a marcat unicul gol al meciului amical, disputat luni seară la Moscova

Telefoto: A.P.-AGERPRES

ÎN MECI AMICAL: U.R.S.S. — SCOȚIA 1—0

La Moscova s-a disputat întîlnirea internațională amicală dintre selecționatele URSS și Scoției încheiată cu victoria gazdelor: 1—0 (1—0), prin golul marcat în minutul 25 de Evriujihin.

F.C. SANTOS TRECE PRIN MARI DIFICULTĂȚI

RIO DE JANEIRO 15 (Agerpres). Cunoscutul club brazilian F. C. Santos trece printr-o serioasă criză financiară. Rezultatele nu mai sînt nici ele ca odinioară: recent F. C. Santos a obținut cu greu un meci nul în compania modestei echipe Ferroviaria. Potențialul echipei a fost diminuat prin transferarea unor jucători valoroși ca Toninho și Carlos Alberto. Claudio și Joel sînt accidentați, iar Diaz, Rildo și Pele au ajuns la o vîrstă cînd randamentul nu mai poate fi maxim. În cercurile apropiate clubului se discută chiar despre un eventual transfer al lui Pele pentru ca prin obținerea unei sume importante să se poată remedia dificultățile prezente.

ECHIPA CEHOSLOVACIEI A SOSIT LA HELSINKI

Selecționata Cehoslovaciei a sosit la Helsinki în vederea meciului pe care îl va susține astăzi cu echipa Finlandei în cadrul campionatului european (grupa I). Din lotul cehoslovac fac parte: Viktor, Dobias, Hrivniak, Pollak, Hrdlicka, L. Kuna, F. Vesely, Adamec, Capkovici, Karko (care îl înlocuiește pe Jokl, accidenat) etc.

La 14 iulie, reprezentativa Cehoslovaciei va pleca în Brazilia unde va întreprinde un turneu de mai multe jocuri.

LUI GERD MÜLLER I S-A RIDICAT SUSPENDAREA

După cum se știe, internaționalul vest-german Gerd Müller (Bayern München) a fost suspendat pe 8 etape, iar colegul său de club Mrosko pe două etape, pentru atitudinile nesportive manifestate în iarna acestui an, cu prilejul unui turneu efectuat în Peru. Mrosko și-a ispășit pedeapsa, iar lui Gerd Müller i s-a ridicat suspendarea după terminarea campionatului. Astfel, ambii vor juca în finala „Cupei R.F.G." care va avea loc sîmbătă, la Stuttgart: Bayern München — F.C. Köln.

ȘTIRI, REZULTATE

● **La 21 iulie,** echipa Braziliei va întîlni pe „Maracana" din Rio de Janeiro, selecționata Ungariei.

● **În semifinalele „Cupei Portugaliei":** Benfica — Tirsense 3—1, Sporting Lisabona — Setubal 1—1 (meci tur).

● **Zenit Leningrad — Eintracht** Gelsenkirchen 2—1 (1—1) — meci amical.

ultimele știri ultimele rezultate ultimele știri

NACIONAL MONTEVIDEO PROPUNE LUNA SEPTEMBRIE PENTRU FINALA „CUPEI INTERCONTINENTALE" LA FOTBAL

Echipa Națională Montevideo a propus formației Ajax Amsterdam ca finala „Cupei intercontinentale" la fotbal să se dispute în cursul lunii septembrie. Clubul sud-american sugerează ca primul meci să se dispute la Amsterdam, iar returul la Montevideo. În cazul în care cele două formații ar fi la egalitate deplină după cele două întîlniri, cea de a treia partidă ar urma să se dispute la Lima.

GRIVIȚA ROȘIE — ȘTIINȚA PETROȘANI 3—3 LA RUGBY

S-au întîlnit, într-un meci-restanță la rugby, **Grivița Roșie,** aflată în declin de formă, și **Știința Petroșani,** ce ține locul 4 în clasamentul campionatului (ceea ce ar însemna că este cea mai bună echipă din provincie). Puțin a lipsit să asistăm la o surpriză: Știința Petroșani a deschis scorul — o încercare reușită de **Moromeze,** în min. 30 — Grivița egalînd abia în min. 45, printr-o lovitură de pedeapsă.

Ieri, într-un meci de old-boys RAPID — STEAUA 1—1

Ieri, s-a disputat în Capitală, un meci de fotbal între veteranii echipelor RAPID și STEAUA (C.C.A.). Partida, foarte disputată și de bună calitate, s-a terminat la egalitate: 1—1 (0—0).

În turneul final de handbal de la Craiova ELEVII BUCUREȘTENI ÎNVINGĂTORI ÎN PARTIDA CU ARĂDENII

Marți, în cea de-a patra zi a turneului final pe țară la handbal, competiție rezervată echipelor școlare și de juniori, au avut loc, în fața unui numeros public, partide deosebit de atractive și, totodată, importante pentru configurația clasamentelor.

La băieți, derbyul zilei l-a constituit partida dintre **Școala sportivă nr. 2 București** și **Școala sportivă Arad.** După un joc viu disputat, bucureștenii și-au adjudecat victoria cu **24—17 (12—9).** La fete, în centrul atenției a stat jocul dintre **Liceul nr. 2 Brașov** și **Liceul nr. 2 Iași.** După o confruntare palpitantă, au cîștigat elevele din Brașov cu 16—15 (9—6). Marea învinsă de pînă acum, formația masculină Dinamo București, lipsită de aportul a doi titulari (Marin și Zamfirescu — accidentați), a dispus marți de formația Școlii sportive Tg. Mureș cu 18—15 (9—9).

Alte rezultate — FETE: Școala sportivă 2 Buc. — Școala sportivă Arad 9—7 (5—5), Școala sportivă Craiova — Școala sportivă Năsăud 6—3 (3—2); BĂIEȚI: Școala sportivă Bacău — Școala sportivă Odorhei 24—18 (10—11). Întrecerile continuă.

Redacția și administrația: București, str. Vasile Conta nr. 16 / telefoane: centrală 11.10.05, secția corespondenți 11.51.09, interurban 72 și 286; telex: sportrom buc. 180, Tiparul „I. P. Informația" București 40368

PROLETARI DIN TOATE ȚĂRILE, UNIȚI-VĂ!

sportul

ZIAR AL CONSILIULUI NAȚIONAL PENTRU EDUCAȚIE FIZICĂ ȘI SPORT

ANUL XXVI — NR. 1293 (6727) 4 PAGINI 30 BANI Joi 17 iunie 1971

VIZITA DELEGAȚIEI DE PARTID ȘI GUVERNAMENTALE ROMÂNE, CONDUSĂ DE TOVARĂȘUL NICOLAE CEAUȘESCU, ÎN REPUBLICA DEMOCRATĂ VIETNAM

Delegația de partid și guvernamentală a Republicii Socialiste România, condusă de tovarășul Nicolae Ceaușescu, secretar general al Partidului Comunist Român, președintele Consiliului de Stat, face o vizită oficială de prietenie în Republica Democrată Vietnam, la invitația Comitetului Central al Partidului celor ce Muncesc din Vietnam și a guvernului Republicii Democrate Vietnam.

Din primul moment al vizitei, Hanoiul a făcut tovarășului Nicolae Ceaușescu, membrilor delegației române, o primire deosebit de călduroasă.

În întîmpinarea oaspeților, la aeroportul Gia Lam se aflau tovarășii Le Duan, prim-secretar al Comitetului Central al Partidului celor ce Muncesc din Vietnam, Truong Chinh, membru al Biroului Politic al Comitetului Central al Partidului celor ce Muncesc din Vietnam, președintele Comitetului Permanent al Adunării Naționale, cu soția, Fam Van Dong, membru al Biroului Politic al C.C. al Partidului celor ce Muncesc din Vietnam, primul ministru al Republicii Democrate Vietnam, alte persoane oficiale.

Conducătorii de partid și de stat români și vietnamezi își strîng mîinile cu căldură.

Tovarășii Nicolae Ceaușescu și Le Duan trec în revistă garda de onoare, formată din militari ai armatei populare a R. D. Vietnam în uniforma de paradă.

Tovarășul Le Duan invită pe tovarășul Nicolae Ceaușescu, și soția sa, Elena Ceaușescu, să ia loc în prima mașină. În următoarea mașină se află tovarășii Ion Gheorghe Maurer și Fam Van Dong. Coloana oficială se îndreaptă spre centrul orașului, spre reședința rezervată oaspeților.

În momentul sosirii la reședința oficială, în fața căreia era arborat drapelul de stat al Republicii Socialiste România, tovarășul Nicolae Ceaușescu cu soția sa, Elena Ceaușescu, membrii delegației române au fost salutați de președintele Republicii Democrate Vietnam, Ton Duc Thang.

În marele salon a avut loc apoi o întîlnire protocolară a celor doi șefi de stat.

La Palatul Prezidențial a avut loc o recepție oferită de Comitetul Central al Partidului celor ce Muncesc din Vietnam și guvernul Republicii Democrate Vietnam în cinstea delegației de partid și guvernamentale române, condusă de tovarășul Nicolae Ceaușescu.

Comportare remarcabilă la europenele de box

9 PUGILIȘTI ROMÂNI ÎN SEMIFINALE!

● Pometcu învingător prin k.o., în timp ce Sokolov pierde la puncte

A fost o zi bună pentru boxerii noștri. După ce marți seara primii trei candidați români la medalii au obținut verdicte favorabile, consfințind superioritatea lor, iată că în cursul galelor de miercuri seara alți pugiliști de-ai noștri au sporit contingentul semifiniaștilor, dînd un total de care putem fi mîndri și pe care, deocamdată, celelalte delegații îl invidiază.

MADRID, ora 2 noaptea:

Alec Năstac (România) b. ab. II Dufour (Franța); **Horst Stump** (România) b. ab. III Skog (Norvegia).

MADRID, 16 (prin telefon). Ultimul pugilist român care a evoluat în reuniunea de marți noaptea, în cadrul sferturilor de finale, a fost **Constantin Gruiescu.** Rezultatul meciului său cu maghiarul Junghausz este cunoscut: victoria la puncte a fost acordată boxerului român, de toți cei 5 judecători. Dar, deși decizia a fost unanimă și s-ar putea crede că pugilistul român o obținut o victorie facilă, pentru cei ce n-au urmărit meciul la televizor trebuie să spunem că lucrurile, în ring, n-au fost de loc simple. Campionul maghiar, un bo xer experimentat și foarte puternic, i-a făcut destule clipe grele lui Gruiescu. Așa cum începuse meciul, puțini ar fi îndrăznit să-i acorde credit boxerului român. Junghausz ataca în permanență, stingile de oprire ale reprezentantului nostru erau frumos eschivate și, deseori, croseele scurte ale boxerului maghiar îl găseau nepregătit pe Gruiescu. La sfîrșitul primei reprize, maghiarul avea un ușor avantaj. Dar, a venit rundul doi. Gruiescu și-a reglat mai bine „tirul", a început să se deplaseze mai derutant, să aprecieze mai bine distanța, și stînga dreptă să oprească mai toate încercările de atac ale adversarului cu mai multă precizie. După 6 minute de luptă, situația era perfect echilibrată. În ultimul rund, boxerul român a fost mai decis, stîngile directe au fost dublate uneori și de dreapta (scoasă destul de tîrziu de la cutie), astfel că el

Paul OCHIALBI
Petre HENT

(Continuare în pag. a 4-a)

SEMIFINALIȘTI

CAT. SEMIMUSCA:
MIHAI (România) — Escudero (Spania)
Gedö (Ungaria) — Rozek (Polonia)

CAT. MUSCA:
GRUIESCU (România) — Blazynski (Polonia)
Rodriguez (Spania) — Mc.Laughlin (Irlanda)

CAT. COCOȘ:
DUMITRESCU (România) — Badari (Ungaria)
Melnikov (U.R.S.S.) — Dawling (Irlanda)

CAT. PANA:
POMETCU (România) — Tomczyk (Polonia)
Botos (Ungaria) — Mc.Carthy (Irlanda)

CAT. SEMIUȘOARA:
VASILE (România) — Orban (Ungaria)
Hromov (U.R.S.S.) — Szczepanski (Polonia)

CAT. UȘOARA:
CUȚOV (România) — Sivebaek (Danemarca)
Kingwell (Anglia) — Beer (R.D.G.)

CAT. SEMIMIJLOCIE:
Kajdi (Ungaria) — Sandal (Turcia)
Wolke (R.D.G.) — Lassandro (Italia)

CAT. MIJLOCIE MICA:
GYÖRFFI (România) — Tregubov (U.R.S.S.)
Belici (Iugoslavia) — Rutkowski (Polonia)

CAT. MIJLOCIE:
NASTAC (România) — Virtanen (Finlanda)
Iuoțiavicius (U.R.S.S.) — Brauske (R.D.G.)

CAT. SEMIGREA:
STUMP (România) — Parlov (Iugoslavia)
Jensen (Danemarca) — Sachse (R.D.G.)

CAT. GREA:
Stevens (Anglia) — Cernișev (U.R.S.S.)
Hussing (R.F.G.) — Dendrys (Polonia)

Mare surpriză în Cupa României la fotbal

Metalul învinge pe Dinamo!

Confirmîndu-și renumele, „competiția K.O." ne-a oferit ieri, în prima manșă a semifinalelor CUPEI ROMÂNIEI, un rezultat demn de... săptămîna europeană a boxului. Singura reprezentantă a diviziei B ajunsă în faza semifinalelor, echipa METALUL BUCUREȘTI, a reușit o surprinzătoare, dar pe deplin meritată victorie, în fața puternicei formații dinamoviste, liderul diviziei A.

La Cluj, cîștigătoarea precedentei ediții a Cupei, echipa bucureșteană STEAUA (o specialistă în materie) a obținut un prețios rezultat egal, care-i mărește șansele de a ajunge în finală.

Rezultate tehnice:

METALUL BUCUREȘTI — DINAMO 1—0 (1—0)
UNIVERSITATEA CLUJ — STEAUA 2—2 (2—1)

Partidele retur ale semifinalelor Cupei României se vor disputa miercuri 23 iunie.

Și totuși, Fortuna i-a ajutat pe învinși!

METALUL BUCUREȘTI—DINAMO 1-0 [1-0]

Se vede treaba că Metalul și-a propus să producă marea senzație a sezonului! Ce va reuși, încă nu se poate spune. Cert este însă că ieri metalurgiștii au semnat o primă surpriză, atît de gustată de majoritatea celor 10 000 de spectatori adunați în Giulești. Și surpriza aceea atît de dorită s-a născut rapid, **în minutul 3, cînd fundașul Nedelcu respinge cu capul spre centrul terenului, acolo Georgescu „calculează" ujmitor o minge (cum o va mai face de cîteva ori în prima repriză) și-l deschide pe dreapta pe Iancu, extrema metalurgiștilor se duce nălucă, centrează paralel cu linia porții, prin fața lui Deleanu, cealaltă extremă, Stan Gabriel, este punctuală, precisă și decisă la întîlnire și trimite un „cap" irezistibil. E 1—0 pentru divizionarii B!** Și surpriza poate lua proporții chiar peste 4 minute, cînd Deleanu trimite o minge acasă, dar Cavai se împiedică. Mingea trece lateral prin fața porții goale, însă acolo nu-i nimeni din atacul metalurgist și... cîte regrete în tribună. **Metalul încîntă prin jocul său spontan, excelent dirijat de Georgescu și Savu Mircea și animat de „săgeata" Iancu, care-l amețește pe Deleanu în prima repriză.** Divizionara B

Mircea M IONESCU

(Continuare în pag. a 4-a)

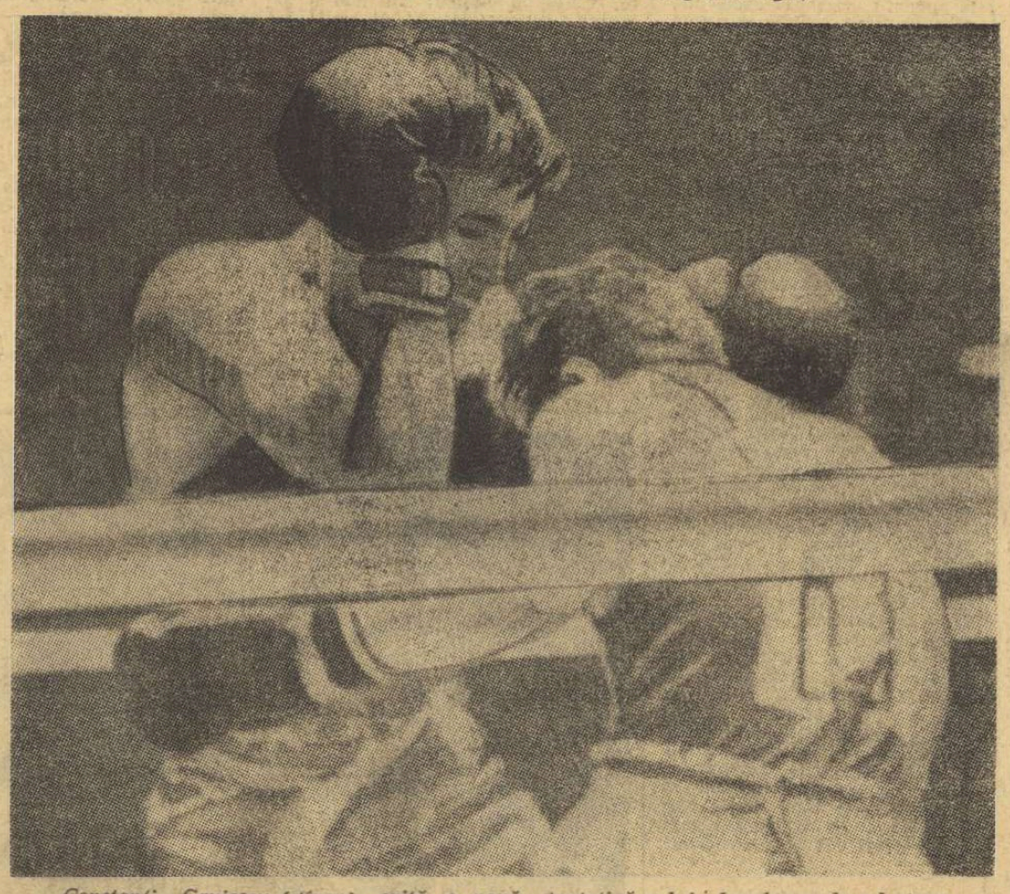

Constantin Gruiescu (stînga) evită o nouă tentativă a lui Junghausz de a-l ataca din apropiere
Telefoto: A.P. AGERPRES

Turneul internațional de șah

O RUNDĂ A REMIZELOR

Obosiți, probabil, de tensiunea primelor patru runde, participanții la cel de-al XI-lea turneu internațional de șah al României și-au îngăduit ieri o zi de repaus. Așa se întîmplă de altfel, la toate marile concursuri.

După amiaza de miercuri a fost, așadar, una a remizelor. Rezultatul de egalitate a fost înregistrat, pe rînd, în partidele **Ungureanu—Pavlov** (deși albul deținea considerabil avantaj de poziție), **Ribli—Sydor** (o poziție complet blocată), **Averbach—Hennings** (cu un pion în plus pentru marele maestru), **Tatai—Ciocîltea** (ușoară superioritate pentru cel din urmă), **Gheorghiu—Bukici** (în care primul, după o stare gripală, încearcă să-și revină în formă), **Ghinda—Garcia** (o egalitate dorită de ambii concurenți).

Liniștea serii ar fi putut să fie tulburată de întîlnirea **Jansa — Bobotov,** în care au fost multă vreme reproduse mutările din partida a doua a meciului Fischer—Taimanov. Jansa, cu albele, a sacrificat — ca și Fischer — un pion pentru inițiativă. Bobotov, însă, a găsit continuări mai bune decît Taimanov la Vancouver. Din păcate, acest interesant dialog teoretic a fost întrerupt de criza de timp. După ce Jansa a recîștigat pionul sacrificat, și presa poziția neagră, părțile au convenit asupra remizei, că să fie în tonul rundei.

În partidele întrerupte de dimineață, **Pavlov** a cîștigat (miraculos) finalul cu **Ribli,** iar **Ungureanu** (fără joc) pe acela cu **Garcia.** Remize în partidele lui **Ungureanu** cu **Hennings** și **Bukici.**

IN CLASAMENT: Hennings 3,5 p, **Ungureanu, Bobotov** și **Pavlov** 3 p.

Astăzi de la ora 16, se joacă partidele rundei a 6-a.

Valeriu CHIOSE

ULTIMA ETAPĂ ÎN CAMPIONATUL FEMININ DE HANDBAL

Astăzi se dispută ultima etapă din campionatul feminin de handbal, divizia A. Această rundă finală este mai mult formală, pentru că atît echipa campioană (Universitatea București), cît și cele două formații retrogradate (CSM Sibiu și Constructorul Timișoara) sînt deja cunoscute. Mai rămîne doar posibilitatea unor nesemnificative urcări sau coborîri la mijlocul clasamentului. Iată, de altfel, cele 5 partide programate astăzi: **Textila Buhuși — Rulmentul Brașov, Univ. Timișoara — IEFS, Voința Odorhei — Mureșul Tg. Mureș,** iar în Capitală, de la ora 17 pe terenul Tineretului, **Confecția — CSM Sibiu** și **Univ. București — Constructorul Timișoara.**

Lotul halterofililor români a plecat la campionatele europene de la Sofia

Azi dimineață, a părăsit Capitala lotul de halterofili români pentru a participa la cea de a 30-a ediție a campionatelor europene de haltere, programate între 19 și 27 iunie, la Sofia. Din delegație fac parte halterofilii **Ion Hortopan, Z. Fiat** (cat. muscă), **E. Covaci** (cat. cocoș) și **V. Bădescu** (cat. pană). Delegația este condusă de **Lazăr Baroga,** secretar general al F.R.H.C. și antrenorul emerit **Ștefan Petrescu.** Înainte de plecare, Lazăr Baroga ne-a declarat: „La Sofia, tinerii noștri halterofili vor avea o misiune dificilă. Datorită concurenței deosebite și a sportivilor de certă clasă internațională, halterofilii români nu pot candida la medalii. Ne mulțumim cu obținerea unor rezultate bune: recorduri naționale sau, măcar, personale. Nu putem alinia o echipă completă la actuala ediție a C.E., deoarece la categoriile mari nu avem performeri de valoare".

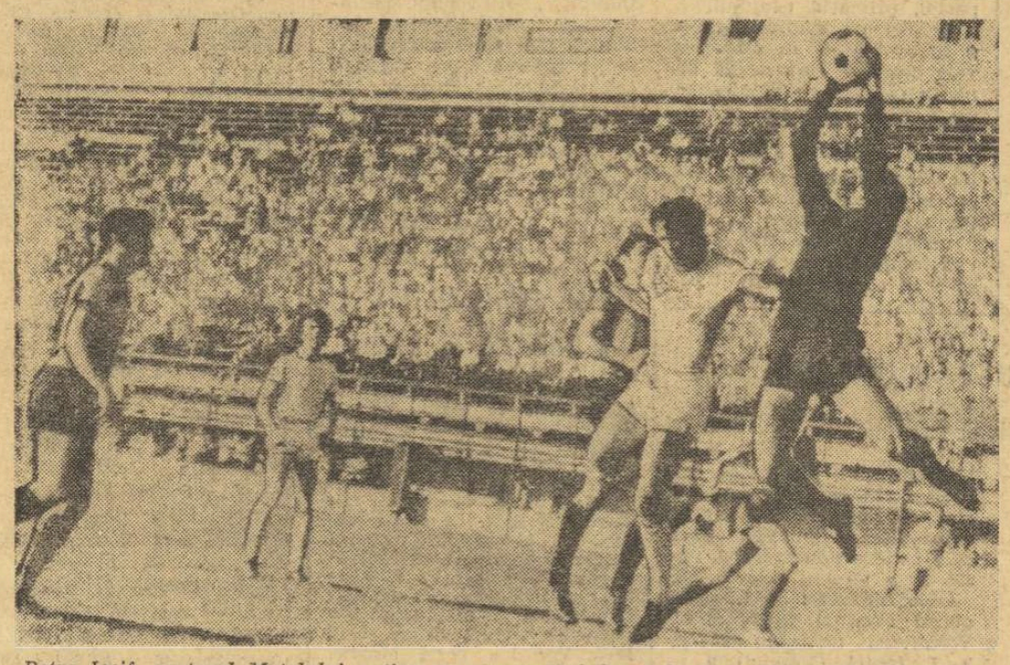

Petre Iosif, portarul Metalului, reține cu siguranță balonul în fața atacantului dinamovist Doru Popescu. Secvență din partida Metalul București-Dinamo (1—0), disputată ieri pe stadionul Giulești
Foto: V. BAGEAC

NAȚIONALA DE POLO POATE ASPIRA LA MAI MULT

● Rezultatele din prima etapă a sezonului sînt concludente pentru actualele posibilități ● Atmosfera de lucru — ideală ● Ce mai lipsește tricolorilor pentru a se integra solid în cercul marilor formații?

ORIZONT OLIMPIC

Începute cu aproape jumătate de an în urmă, sub conducerea ex-internaționalilor A. Grințescu și N. Firoiu, pregătirile echipei naționale de polo, avînd ca obiectiv calificarea în turneul olimpic de la München, se află într-o fază nouă, cea a verificărilor. Această perioadă este foarte importantă, avînd ca scop omogenizarea din toate punctele de vedere a unui lot restructurat, ce cuprinde jucători mai mult sau mai puțin experimentați, cu valori tehnice și posibilități fizice diferite.

Închegarea unei formații robuste, care să poată face față cu succes celei mai dificile competiții cu caracter mondial necesită, desigur, un timp îndelungat. Orientîndu-se mai bine în alegerea partenerilor, pentru meciurile de verificare, antrenorii lotului, împreună cu federația de specialitate, au alcătuit un program bogat pentru acest an, poate chiar prea încărcat pe alocuri, — tricolorii urmînd să susțină peste 40 de meciuri internaționale — cifră record. Așadar, o primă garanție că la toamnă, după încheierea „Trofeului Jadran", vom avea la îndemînă alte argu-

Adrian VASILIU

(Continuare în pag. a 2-a)

Nu mai avem, e drept, o echipă cu jucători mari. Există însă cîțiva tineri ambițioși care s-au afirmat deja, iar alții care bat la porțile lotului. Nu au calități fizice impresionante și bagajul lor de cunoștințe tehnice poate fi încă îmbunătățit. Dar ei alcătuiesc un colectiv în care domnește disciplina, înțelegerea și dorința de progres. Szabo, decanul lor de vîrstă, continuă să le fie exemplu, Culineac, Zamfirescu, Mihăilescu, Novac, Cornel Rusu au ajuns la maturitate, iar D. Popescu, Lazăr, Huber, Nastasiu, M. Popescu, Cl. Rusu, Slăvei se integrează tot mai bine în mecanismul de joc potrivit calităților și temperamentului sportivilor noștri.

Pentru ca „7"-le României să pătrundă în concernul marilor echipe ale polo-ului mondial, componenții săi (ca și acei jucători mai tineri care intră în vederile selecționerilor) vor trebui să muncească zilnic pentru dezvoltarea forței și rezistenței, pentru a-și îmbunătăți viteza (media echipei pe „sută" trebuie să ajungă la 60 de secunde). Pe un asemenea fond ei vor putea să-și slefuiască încontinuu tehnica paselor, a șuturilor (de la distanță sau din prelucrări), să se încadreze în jocul modern care cere permanentă mișcare. În plus, atmosfera de lucru este mai bună ca oricînd, iar competența conducătorilor ei — de netăgăduit. Posibilități, deci, de a spera, pe baze temeinice, la un loc de frunte în viitorul turneu olimpic.

Azi, la Cluj:

START ÎN CEA DE A XVI-a EDIȚIE A „CUPEI VOINȚA" LA CICLISM

CLUJ 16 (prin telefon, de la trimisul nostru). Orașul de pe malurile Someșului este în aceste zile gazda unor evenimente sportive de prim rang. Dintre ele se detașează, fără îndoială, meciurile de fotbal de divizia A pe care le susține astăzi (n.r. ieri) și duminică „U" în cadrul „Cupei României" și campionatului național, apoi cea de a XVI-a ediție a „Cupei Voința" la ciclism, competiție internațională care debutează mîine (n.r. astăzi).

Lăsînd colegului nostru C. Alexe grijile fotbalului, ne vom ocupa într-o ultimă avancronică de întrecerea ciclistă. La ora cînd telefonez, aici, la Cluj, se află reunit tot ce are mai bun ciclismul românesc. Rutieri din 13 cluburi din Capitală și din provincie, membri ai loturilor naționale și tineri care aspiră la realizarea performanțelor în sportul cu pedale, alergători cu vastă experiență internațională și debutanți în marile întreceri vor lua JOI DIMINEAȚA STARTUL ÎN PRIMA ETAPĂ A CELEI DE A XVI-A EDIȚII A „CUPEI VOINȚA" CE SE DISPUTĂ PE RUTA CLUJ — AIUD — CLUJ, 157 km. Alături de ei, la competiția organizată de Oficiul pentru educație fizică și sport UCECOM și A.S. Loto-Pronosport sînt prezenți cicliști din Franța, Ungaria și Bulgaria. Este posibil ca în cursul serii să sosească și echipe din Austria și Bulgaria.

Amabilele gazde clujene au pregătit totul din timp, minuțios, oferind caravanei ciciliste condiții optime.

Așadar, timp de patru zile — de joi pînă duminică — vom asista la cele 5 etape ale „Cupei Voința" care, se pare, devine competiția ciclistă nr. 1 a țării. Prin felul cum a fost concepută, prin participarea valoroasă pe care și-a asigurat-o și, mai ales, datorită ambiției rutierilor noștri de a se impune în fața selecționerilor, „Cupa Voința" se anunță ca o competiție de anvergură. Așteptăm cu emoție primele învîrtituri de pedală.

Hristache NAUM

(Alte știri de ciclism, în pag. a 2-a, la rubrică).

VASILE TEODOR, unul din protagoniștii întrecerii
Foto: Dragoș NEAGU

Gimnastica în producție pe cale de generalizare

Un interesant (și reușit) experiment inițiat la Combinatul textil „Someșul" din Cluj

Aștern aceste rînduri pornind de la un adevăr recunoscut de toată lumea : în rîndul salariaților combinatului nostru textil folosele gimnasticii în producție sînt atît de evidente încît nimeni aproape nu mai invocă argumente în sprijinul practicării ei.

Și un alt adevăr : cu ani în urmă sute de muncitoare din combinat erau prezente, pe schimburi, la această activitate menită să le corecteze unele poziții vicioase, să le sporească totodată capacitatea vitală. Pe atunci combinatul nu dispunea de un local adecvat, gimnastica în producție se desfășura în condiții destul de dificile. Și, totuși, în pofida unei asemenea stări de fapt afluența muncitoarelor la „reprizele" de gimnastică înregistra proporții spectaculoase. O activitate cotidiană, care era practicată conștient.

Acum combinatul nostru beneficiază de un local nou, cu hale spațioase, ultramoderne. Condițiile de lucru sînt infinit superioare. Totuși gimnastica în producție n-a fost dată uitării, muncitoarele noastre și-au manifestat dorința de a o reintroduce. De aici ideea relansării acestei activități.

Startul l-am făcut în primăvară, în mod experimental, cu colectivul a două ateliere, de fapt cele mai mari, „tricotaje" și „confecții", care însumează peste 1 200 de salariate. De două ori pe zi — în schimbul I la ora 11, în schimbul II la ora 20, cîte 5 minute efectiv, muncitoarele aparținînd acestor două unități pot fi văzute practicînd exerciții de gimnastică. **Este o acțiune în care aportul consiliului asociației sportive nu s-a lăsat așteptat. Prin intermediul acestuia au fost pregătite instructoare chiar din rîndul muncitoarelor atelierelor; la tricotaje, Eva Balogh, iar la confecții, Marta Igna, sportive și coordonatoare ale acestei activități.**

Experimentul reprezintă de bună seamă o reușită, fiind vorba de o activitate care a intrat în obișnuință, de la care NIMENI nu se eschivează. Caracterul utilitar al gimnasticii în producție a fost subliniat nu o dată în consfătuirile organizate pe locurile de muncă. Utilitatea vizează nu numai o stare de bună dispoziție generală, ci amelioarea unor deformări de curbură a coloanei vertebrale, a unor tendințe spre varicoze. Prin gimnastica în producție neajunsurile provocate de poziția ortostatică a muncitoarelor din combinat trebuie să dispară.

Reușita experimentului a favorizat crearea unui puternic curent de opinie în întregul combinat. De aici a izvorît și inițiativa generalizării lui. Din a doua jumătate a acestei luni, gimnastica în producție va fi practicată în toate cele 10 ateliere ale combinatului, aceasta însemnînd participarea a peste 2 500 de muncitoare, întreprinderea noastră avînd un specific net feminin.

Nu încape nici un dublu că relansarea gimnasticii în producție va însemna, pe firul generalizării ei, o reușită. Concurs la aceasta toți factorii de răspundere din întreprindere, în frunte cu directorul general al combinatului, ing. Ioan Szloma, un inimos susținător al tuturor formelor de activitate sportivă, comitetul de partid care îndrumă îndeaproape consiliul asociației sportive, precum și comitetul sindical, interesat, firește, ca prin exercițiu fizic salariatele să capete un plus de vigoare, dar să-și sporească în același timp randamentul lor în procesul de producție.

VILMA CETERAȘ
președinta Comitetului sindical al Combinatului textil „Someșul" Cluj

patinaj

DE LA BIROUL FEDERAL

În ședința din 15 iunie, biroul Federației române de patinaj a ratificat hotărîrea clubului sportiv Dinamo, prin care sportiva Beatrice Huștiu este suspendată pe timp de un an, cu începere de la data de 15 aprilie crt., pentru neparticiparea sa, fără motiv întemeiat, la finalele campionatelor naționale de patinaj artistic pe anul în curs.

ATLETISM

Cum a sărit Carol Corbu 17,12 m la triplu !

Deoarece, de la recentul patrulater atletic de la Torino n-am putut dispune în timp util de unele amănunte, le-am solicitat prof. Gheorghe Zimbreșteanu, antrenorul federal, la înapoierea în Capitală a delegației atleților români. Iată, pe scurt, cîteva din opiniile acestuia :

„Concursul s-a desfășurat într-o atmosferă deosebită, ceva în maniera unui derby fotbalistic italian. Lume destul de multă, gălăgie, aplauze, un cadru general foarte plăcut. Organizarea a fost bună, stadionul — cu tartan — bine pus la punct ; vremea excelentă, doar un vînt siciitor din față care a încurcat ceva socoteli ale sprinterilor.

Dată fiind forța adversarilor, pentru atleții noștri se punea problema unei noi victorii asupra norvegienilor, care veniseră însă cu o echipă sensibil ameliorată valoric față de meciul de la Constanța și, bineînțeles, obținerea unor rezultate cît mai bune. Pînă la urmă, cu efort, ei și-au reeditat victoria asupra norvegienilor, dar rezultatele bune, cu unele excepții, s-au lăsat așteptate.

În prima zi, cei mai mulți dintre ai noștri au avut o evoluție modestă și paradoxal cei care s-au mișcat bine (la cea mai bună cotă valorică a lor din acest sezon) n-au obținut și o clasare corespunzătoare. Astfel, Lupan a alergat 1500 m în 3:44,3 dar nu s-a clasat decît al șaselea, iar Neamțu, cu 3:45,8, a fost ultimul. La fel, și Jurcă la lungime (locul 3 cu 7,72 m) și echipa de 4 x 100 m — 40,5 s record egalat, tot a treia. Ceilalți au evoluat sub nivelul obișnuit. În ziua a doua, situația, în linii mari, a fost aproape identică, numai că au ieșit la iveală și cîteva succese. **Gheorghe Cefan** a fost admirabil la 3000 m obstacole, echipa de 4 x 400 m **(Dulgheru, Nicolae, Petronius, Puiu)** a făcut o cursă admirabilă, terminată pe locul secund în 3:09,6, același timp cu al italienilor și cu o zecime mai puțin decît cel al norvegienilor. Schneider a aruncat (64 m la ciocan) bine, ca și Naghi (58,48 m la disc) dar clou-ul a fost prilejuit de comportarea excepțională a lui **Carol Corbu.** Pe foaia de concurs el era înscris al optulea, adică ultimul. De la prima sa încercare a obținut 16,48 m (Drehmel 15,79 m, Gentile 16,27 m). La a doua : Corbu 16,39 m, Drehmel 16,42 m, Gentile 16,32 m ; a treia : depășit — 16,35 m — 15,97 m ; a patra săritură : 16,62 m — 16,61 m — depășit. În a cincea încercare, în timp ce Drehmel a depășit și Gentile s-a... depășit sărind 16,55 m, Corbu a obținut un nou record național cu 16,84 m care lăsa impresia că a încheiat lupta. Dar, în ultima sa săritură, Drehmel a obținut 16,93 m (Gentile 16,47 m). A urmat și ultima încercare din concurs a lui Corbu, ultima .. mișcare pe stadion, toate celelalte probe fiind încheiate. Am apucat doar să-l fac atent pe Carol asupra pasului doi (la săritura de 16,84 m era cît pe-aci să ajungă în groapă), cerîndu-i să-l lungească pe ultimul. Corbu s-a concentrat și... 17,12 m. Cei peste 12 000 de torinezi au izbucnit în urale și aplauze entuziaste, pe care campionul nostru le merita din plin !"

CICLISM

RUTIERII BUCUREȘTENI AU CUCERIT „CUPA VIITORILOR AȘI AI CICLISMULUI"

Desfășurată între 11 și 12 iunie în localitățile Coldiz și Hartha (R.D. Germană), **„Cupa viitorilorași ai ciclismului"** a reunit peste 50 de tineri rutieri din Danemarca, R.D. Germană, România și Ungaria. Ciclismul nostru a fost reprezentat de o echipă a Școlii sportive nr. 3 București, alcătuită din **Vasile Miu, Viorel Murineanu** și **Teodor Drăgan.** În cele trei etape ale competiției, rutierii noștri au avut o foarte bună comportare, reușind, în final, să cîștige primul loc în această importantă competiție tradițională. Pentru frumoasa performanță merită felicitări atît alergătorii, cît și antrenorii lor Constantin Cirjan, Alex. Someșan și Dan Budișteanu. Iată rezultatele pe etape și finale :

Etapa I — 11 iunie dimineața — contratimp individual la Coldiz, 28 km : 1. Seeger (Dynamo Berlin) 40:40 ;... 6. T. Drăgan 41:21 ; 10. Vasile Miu 41:50 ; 23. V. Murineanu 43:00 ;

Etapa a II-a — 11 iunie după amiază — cursă pe circuit la Hartha, 45,5 km : 1. Lötzch (S.C. Karl Marx Stadt) ;... 13. V. Miu ; 18. V. Murineanu ; 22. T. Drăgan ;

Etapa a III-a — 12 iunie — etapă la Coldiz, 136 km : 1. Sanftleben (D.H.f.K. Leipzig) 3 h.28:40 ; ...5. V. Miu ; 28. T. Drăgan — același timp ; V. Murineanu — accidentat — a abandonat.

Clasamente generale : 1. Seeger (Dynamo Berlin) 5 h. 18:24 ; 2. Hägeholtz (Dynamo Berlin) 5 h. 18:32 ; 3. TEODOR DRĂGAN 5 h 19:05 ; 8. VASILE MIU 5 h 19:34 ; **echipe** 1. ȘCOALA SPORTIVĂ Nr. 3 BUCUREȘTI 10 h 38:39 ; 2. Dynamo Berlin 10 h. 38:49 ; 3. S.C. Karl Marx Stadt 10 h 39:48. În clasament au figurat 16 formații.

A FOST ALCĂTUIT LOTUL PENTRU BALCANIADĂ

Federația de specialitate a alcătuit lotul rutierilor români pentru Balcaniada de la Sofia (16—18 iulie) : Vasile, Teodor, Constantin Grigore, T. Puterity, Ion Cosma, N. David, Ștefan Ene, Cristian Tudoran, M. Bădilă, Cristian Camer (pentru proba de 100 km contratimp pe echipe și pentru proba individuală). Alex. Sofronie, Vasile Selejan, Ștefan Suciu, C. Ciocan și N. Gavrilă (pentru proba individuală). În competițiile programate pînă la Balcaniadă, federația și antrenorul Nicolae Voicu vor selecționa din acest lot pe membrii echipei naționale.

AGENDA COMPETIȚIONALĂ

● Între 25 și 27 iunie se desfășoară în Capitală competiția internațională dotată cu „Premiul Olimpic", un prim test al alergătorilor români în vederea participării la Balcaniada de la Sofia. Alături de echipele noastre naționale vor concura și cele ale Bulgariei și Ungariei. Întrecerile vor avea loc pe șoseaua București-Oltenița (25 iunie, proba olimpică de contratimp pe echipe) și pe circuitul din str. Maior Coravu (27 iunie).

● Ediția din acest an a „Cupei ziarului Sportul" la velodrom se va desfășura la Dinamo între 2 și 4 iulie. Sînt programate probe clasice și probe de spectacol. Lotul pistarzilor români va avea de înfruntat dîrzenia (și, firește, valoarea) participanților din Bulgaria și Ungaria. De rezultatele obținute de tricolori în această competiție sînt legate speranțele tehnicienilor noștri într-o posibilă lansare a pistarzilor, pe orbita olimpică.

I. C. A. B.

Anunță

Deschiderea, la ștrandurile Izvor și Floreasca I, a cursurilor de înot pentru copii.

Înscrierile se primesc zilnic, de la administrația ștrandurilor respective.

Durata unui ciclu este de 21 de zile, cursul fiind împărțit în 5 cicluri, primul începînd la data de 21 iunie 1971.

Cursurile sînt conduse de instructori de specialitate.

PRINTRE CULOARE

● Proba de maraton redus (35 km) desfășurată pe șos. București — Ploiești s-a încheiat cu victoria așteptată a lui **Mihai Păduraru** de la Metalul Roman care a acoperit distanța în 2.02:07,8. Pe locurile următoare s-au clasat : M. Hatoș (Dinamo) 2.07:43,0, I. Iegher (Dinamo) 2.09:54,4, Gh. Barbu (Farul C-ța) 2.13:55,0, P. Lazăr (Farul) 2.14:56,4, I. Vișan (Dinamo) 2.16:38,6. Au terminat cursa 12 din cei 17 alergători care luaseră startul. **(N. D. Nicolae,** coresp.).

● **La Brăila, Rodica Dragu** (antrenor Ion Moroiu), de 16 ani, a aruncat sulița la 45,16 m. **La Cluj, Georgeta Pop** (16 ani) **a sărit 1,60 m la înălțime.**

Ieri s-a deschis la Ștrandul Tineretului din Capitală centrul de învățare a înotului de către copii. Profitînd de vremea frumoasă, sute de copii au venit pentru a-și însuși tainele înotului, sub îndrumarea unor instructori calificați. În imagine, aspect într-o pauză pe frumosul gazon al ștrandului.

ÎNTREB ȘI EU CĂ N-O FI FOC...

...Adică, de ce ? Vin și întreb — că n-o fi foc — de ce ? De ce atîta bocet, jale și vorbe grele că n-avem certitudinea campioanei, cu două etape înainte de sfîrșit ? V-ar fi plăcut mai mult să știți de cinci săptămîni cine e șeriful ? Atunci, toată lumea ar fi scris că avem un campionat mediocru, dominat de o singură echipă... Acum, sărim cu toții că dată fiind situația, nici o echipă nu merită a fi campioană, pentru că Rapid și Dinamo termină „pe burtă" — cum se zice la cursele de cai — și nu se dovedesc imbatabile, ba chiar sînt ieșite din formă, provocînd surprize enorme. Ei și ce-i cu asta ? Avem un campionat frumos, plin de tensiune și noi dăm cu pietre, în loc să fim naturali și să spunem că ne place. Un campionat e viața unui soccer — și viața e natural să cuprindă de toate : și logică, și mistere, și neprevăzut, și neputințe, și clipe de sfîrșeală, și antipatii, și ură, ca să nu mai spun de fapte urîte, lîngă frumuseți ca „fair-play"-ul timișorean care nu vinde nimănui nimic. Dinamo și Rapid nu mai au putere, nu mai au noroc — ce e de groază în asta ? Una din ele va cîștiga chinuită, sleită și de loc triumfal campionatul, ceea ce n-o va împiedica, sper, la toamnă s-o elimine pe Ajax din primul tur, după cum s-a mai văzut... E un chin să cîștigi un campionat — așa cum e un chin să urci Everestul, dar cine știe să vadă **sportiv** lucrurile nu dă cu leuca în omul sau în oamenii — fiindcă băieții aceștia sînt oameni și nu fiare ! — care se zbat amarnic, penibil, după atîtea încercări grele, să iasă primii la mal. Vine prietenul nostru, al tuturor nebunilor care ținem mușcate la fereastră chiar pe vreme de viscol, vreau să zic Fănuș Neagu — și dă cu pumnul în masă că de ce a pierdut Dinamo la Jiul ? Dar de ce să nu piardă ? Jiul își apăra furibund sărăcia, foarte frumos din partea lui. Nu — zice Fane, — Dinamo pierzînd la Jiul, și încă în deplasare, nu mai are obraz să iasă prin Europa ! Ei, pe dracu ! Luați campionatul olandez și vedeți cum a pierdut Ajax la Jiul lor, în etapa a XIV-a, sau campionatul englez, sau cel vest-german și vedeți cum oriunde se joacă fotbal, unde e luptă, unde e viață, campionii sau cei mai tari pot pierde la cei slabi, fără să le cadă blazonul și după aceea se pot prezenta magnific în fața lumii. Eu nu cer milă și nici nu îndrug scuze pentru Dinamo și Rapid — mai mult, îmi pare rău că Farul, U.T.A., Steaua, Steagul sau Craiova nu-s acolo în lupta epuizantă pentru titlu, fiindcă au crezut prea devreme în forța invincibilă a acestor două superputeri. Nu trebuiau să creadă — și am fi avut acum un final de campionat turbat. Eu cer să se înțeleagă că un campionat e o viață a dracului de grea, că un campion cîștigînd cu chiu cu vai dar **onest** nu e de luat în bășcălie, că pînă și Anquetil sau Merckx pot să-și dea duhul la trecerea Pirineilor, fără ca lumea să-și smulgă părul din cap, ba dimpotrivă — exaltîndu-le slăbiciunile omenești. Exagerez ? De ce n-aș exagera ? Un mare poet — alt mare prieten al nostru, al cailor verzi pe gazon verde, Adrian Păunescu — ne atrage atenția să nu mai exagerăm, noi, știți gazetarii. Dar de ce să nu exagerăm, tovarăși ? Și — la urma urmei — noi exagerăm ? Noi am pus șerbet pe cîntă ? „U" Craiova nu exagerează bătînd-o pe Dinamo, acasă ? Și ce-i urît în asta ? Dar Progresul, căzînd în B, nu exagerează ? Poate cineva, cu mîna pe inimă, să spună că Progresul e echipa care merită să cadă în B ? Doctorul meu — om fără patimi — susține că echipa care ar trebui să cadă e Rapidul ! El nu exagerează ? Dar dl. arbitru austriac de la tenis nu a exagerat, că-mi venea..., doamne iartămă, că era om cu părul alb ! ? Dar eu suferind pentru păcătoșii știți din dr. Staicovici, nu exagerez ? Dar englezul acesta care zice că jucăm mai frumos ca italienii, nu exagerează ? Dar dacă nu exagerează ? Dar poetul care susține că meciul Dinamo — Rapid a fost un meci prost și urît, nu exagerează ? Adică poeții pot exagera — și noi, nu ?

Să fim naturali, tovarăși : să exagerăm, cînd e cazul, să nu exagerăm, iar cînd e cazul, căci oricum ar fi tot acolo ajungem, la ultima etapă cînd vom cunoaște, fără îndoială, campioana.

BELPHEGOR

MODELISM

FINALA PE ȚARĂ A NAVOMODELIȘTILOR

Timp de trei zile, pe lacul artificial al secției de navomodele Jiul Petroșani, s-a desfășurat finala campionatului republican de navomodele aero și hidroglisoare. La cele patru probe de concurs s-au prezentat seniori și juniori din orașele **București, Constanța, Galați, Giurgiu, Deva, Sebeș** și **Petroșani.** Timpul destul de friguros, cerul acoperit și ploile intermitente n-au împiedicat pe navomodeliști să-și dispute întrecerile. Cele mai bune rezultate au fost obținute de maestrul sportului **Leontin Ciortan,** care a înregistrat recordul de 143,655 km/h la navomodele de 10 cmc, cu elicea la apă și de **Ștefan Pop,** realizatorul noului record de 181,269 km/h la navomodelele de 2,5 cmc cu elice aeriană, ambii de la secția de navomodele Jiul Petroșani.

Cîștigătorii finalelor : **categoria B 1** (navomodele cu elice aeriană echipate cu motoare Diesel de 2,5 cmc) : 1. **Ștefan Pop** (Jiul Petroșani) 74 p (154,374 km/h — campion republican), 2. Aurel Lazăr (Portul Constanța) 58 p (114,650 km/h), 3. Florian Ciochir (Cetatea Giurgiu) 38 p (68,181 km/h) ; **juniori :** 1. **Adrian Tăruș** (Voința Deva) 86 p (138,996 km/h — campion republican), 2. Victor Dăscălescu (Tehnic Club Pionier-Buc) 85 p (138,461 km/h), 3. Nicolae Velicu (Cetatea Giurgiu) 47 p (68,441 km/h) ; **categoria A 1** (navomodele cu elice la apă, echipate cu motor Diesel 2,5 cmc) : 1. **Leontin Ciortan** (Jiul Petroșani) 77 p (115,385 km/h — campion republican), 2. Dan Voiculescu (Aeronautica București) 72 p (100,558 km/h) ; **juniori : 1. Adrian Cîrstea** (Cetatea Giurgiu) 46 p (59,210 km/h — campion republican), 2. Nicolae Velicu (Cetatea Giurgiu) 37 p (44,888 km/h) ; **categoria A 2** (navomodele hidroglisoare de 5 cmc) : 1. **Dan Voiculescu** (Aeronautica București) 74 p (113,207 km/h — campion republican), 2. Ion Ungureanu (Politehnica Galați) 70 p (105,882 km/h), 3. Leontin Ciortan 66 p (106,509 km/h) ; **categoria A 3** (navomodele hidroglisoare de 10 cmc) : 1. **Leontin Ciortan** 81 p (137,404 km/h — campion republican), 2. Gheorghe Păcuraru (Textila Sebeș) 45 p (66,767 km/h), 3. Costel Ioan (Cetatea Giurgiu) 29 p, (40 km/h).

- MOTO -

În „Cupa Dunării" la motocros

DOUĂ ABANDONURI FATALE PENTRU ECHIPA ROMÂNIEI

Dacă anul trecut motocrosiștii români s-au numărat printre laureații „Cupei Dunării", acum cu totul surprinzător ei au pășit cu... stîngul. Iată clasamentele primei etape a competiției dunărene desfășurată duminică la Trzic : **individual** — 1. A. Mandricenko (U.R.S.S.) 30 p, 2. O. Hamersmid (Cehoslovacia) 27 p, 3. P. Rulev (U.R.S.S.) 25 p. ...7. Aurel Ionescu 21 p, ...14. Adam Crisbai 14 p ; **echipe** — 1. U.R.S.S. 10 p, 2. Cehoslovacia 8 p, 3. Bulgaria 6 p, 4. Iugoslavia 5 p, 5. Ungaria 4 p, 6. România 0 p.

După cum se vede, din cele 6 reprezentative care au luat startul în cea de a doua ediție a „Cupei Dunării", selecționata țării noastre n-a reușit să acumuleze nici un punct, datorită faptului că doi din cei patru motocicliști români n-au putut termina cursa, abandonînd în manșa a doua. Din păcate, este vorba tocmai de campionul balcanic **Ștefan Chițu** și de Mihai Banu, care după o manșă unde s-au situat printre animatorii întrecerilor, au fost nevoiți să opreacă din cauza unor defecțiuni tehnice, pe cît de nedorite, pe atît de ușor prevenibile, cel puțin în situația unuia dintre alergători. Și cît de mult era necesară o astfel de prevenire dacă ținem seama că echipa României avea absolută nevoie de prezența încă a unui alergător pentru a figura cu puncte în clasamentul pe națiuni. Să exemplificăm. Dacă lui Ștefan Chițu i s-a defectat motocicleta, presupunîndu-se că nu mai funcționa aprinderea, o operațiune tehnică extrem de delicată, în schimb, Mihai Banu nu și-a controlat în pauza dintre manșe șuruburile de la coroana roții din spate, pierzîndu-le, unul după altul, pe traseu, tocmai cînd se întrezărea că reprezentativa țării noastre va ocupa locul III în clasament, după puternicele formații ale Uniunii Sovietice și Cehoslovaciei, prezente la Trzic cu primele garnituri. Cum în clasamentul pe națiuni contează primii trei sosiți în cursă, cele două abandonuri au fost fatale pentru echipa României. Nu pot fi total absolviți de starea necorespunzătoare a mașinilor cu care au luat startul Ștefan Chițu și Mihai Banu nici antrenorii lotului Traian Macarie și Otto Ștefani care ar trebui să fie mai exigenți cu elevii lor, obișnuindu-i să se îngrijească mai mult de motocicletele pe care concurează.

Și încă ceva : alergătorii români, care au evoluat într-o componie de elită, formată din 45 de alergători din 14 țări cu prestigiu în acest sport, au avut o comportare frumoasă în prima manșă. (Aurel Ionescu și Adam Crisbai au sosit printre primii 10 concurenți), însă în final au dat semne vădite de oboseală, fiind întrecuți de adversari pe care îi depășiseră în timpul cursei. Prin urmare, cei patru motocrosiști, toți tineri care, mai mult sau mai puțin, au început să se maturizeze în arena confruntărilor internaționale, sînt capabili de rezultate mai bune, dacă în viitor se vor strădui să aducă pregătirea tehnică la același numitor cu cea tactică și, ceea ce ni se pare la fel de important, vor manifesta o preocupare sporită față de întreținerea mașinilor.

Tr. IOANIȚESCU

I. BOBÎLNEANU — ÎNVINGĂTOR ÎN PRIMA ETAPĂ A CAMPIONATULUI DE DIRT-TRACK

SIBIU (prin telefon). Pe pista special amenajată a stadionului Voința din localitate, s-a desfășurat etapa I a campionatului național de dirt-track, la care au participat 14 alergători de la Vagonul Arad, Metalul București și Voința Sibiu. Întrecerile, excelent organizate, au prilejuit o aprigă dispută între deținătorul titlului, I. Bobîlneanu și I. Marinescu, încheiată în manșa a XI-a cînd, în lupta directă pentru departajare, Marinescu (după ce a condus două ture) a căzut și a pierdut trei locuri.

CLASAMENT : 1. I. Bobîlneanu (Voința) 12 p, 2. C. Voiculescu (Metalul) 10 p, 3. I. Ioniță (Metalul) 9 p, 4. I. Marinescu (Metalul) 9 p, 5. I. Tichindeleanu (Voința) 8 p, 6. Al. Pis (Voința) 7 p, 7. Gh. Sora (Metalul) 6 p, 8. I. Lăzărescu (Vagonul) 6 p.

Ilie IONESCU

A apărut nr. 6 al revistei SPORT și TEHNICĂ

cu un cuprins bogat și variat din care menționăm :

De ziua aviației românești.

„Săgeți" supersonice.

Tragedia din nacela „Zenith"-ului.

Cu cine se „bate" Jackie Stewart.

Dispozitive de asigurare antifurt a automobilelor.

Stațiile orbitale, piatră de hotar în explorarea Cosmosului.

Amplificator de 100 wați.

Convertor pentru benzile radioamatorilor,

precum și numeroase alte articole tehnice, reportaje, știri, noutăți, magazin etc. 32 pagini bogat ilustrate.

Un grandios festival pionieresc

O adevărată explozie de culoare, fantezie și vitalitate a cunoscut stadionul municipal din Cluj, gazda Festivalului pionieresc la a cărui amplă desfășurare au asistat tovarășii **Aurel Duca,** prim secretar al Comitetului județean Cluj al P.C.R., și **Remus Bucșa,** prim secretar al Comitetului municipal de partid, primarul Clujului.

Reuniți pe stadion pentru a întîmpina — în cîntec și voie bună — ziua de 20 iunie, sărbătoarea pionierilor, cei 2 500 de mesageri ai cravatelor roșii, care au evoluat în cadrul celor 5 ansambluri ale Festivalului, s-au întrecut în exerciții pline de grație, ritm și voioșie, în fapt o virtuozitate colectivă, izvorîtă dintr-o muncă intensă, condusă cu răspundere și pasiune de către profesorii **Ursula Moldovan, Sabina Anastase, Livia Mureșan, Emil Rusu** și neobositul animator al educației fizice în rîndul elevilor, maestrul emerit al sportului, **Albin Morariu.**

Intitulate sugestiv „O grădină-i casa mea", „Navigăm spre comunism", „Flori, Partidului", „Partid iubit, părinte drag", „Cîntec, joc și voie bună", cele cinci ansambluri de pe masiva scenă verde a „Municipalului" clujean au îmbinat fantezia costumelor cu frumusețea dansului și cadența pasului sportiv, realizînd momente de o deosebită încîntare.

Nușa DEMIAN

MÎINE, CONFERINȚA ANUALĂ A FEDERAȚIEI DE HOCHEI

Mîine, începînd de la ora 18, în sala de la etajul VIII a Consiliului Național pentru Educație Fizică și Sport (str. Vasile Conta nr. 16), va avea loc conferința anuală a Federației române de hochei pe gheață. Ședința, în cadrul căreia va fi discutată munca Comitetului federal, are următoarea ordine de zi : 1. Analiza activității în sezonul 1970-1971 și 2. Discutarea planului de măsuri pentru anul 1972. Vor lua parte membri ai Biroului și Comitetului federal, antrenori, activiști, arbitri și cadre de specialitate.

LICEUL CENTRAL EXPERIMENTAL DE ATLETISM CÎMPULUNG, JUDEȚUL ARGEȘ

Str. Negru Vodă nr. 185 telefon 1638

ANUNȚĂ

CONCURSUL DE ADMITERE ÎN ANUL I (clasa a IX-a) pentru anul școlar 1971—1972 va avea loc între 22 iunie — 3 iulie 1971.

Examenul teoretic se desfășoară în aceleași condiții ca la liceele de cultură generală.

Controlul medical și examenul practic (probe eliminatorii) sînt programate în zilele de 22 și 23 iunie 1971, pentru a permite candidaților să se înscrie la alte unități școlare.

La examenul practic candidatul prezintă adeverință de sănătate eliberată de circumscripția sanitară din care face parte.

Examenul practic constă din trecerea unei probe la alegere și a trei probe generale.

Probe la alegere.

Fete : 100, 200, 400, 600, 100 mg, lungime, înălțime, greutate, disc, suliță.

Băieți : 80, 300, 600, 90 mg, înălțime, prăjină, lungime, greutate, disc, suliță, ciocan.

Probe generale : 60 m, lungime, aruncarea mingii de oină.

Media la examenul de admitere este dată de notele de la examenul practic și teoretic.

Pentru anul școlar 1971—1972, în zilele de 17—21 iunie 1971 la sediul liceului are loc EXAMENUL PRACTIC pentru ocuparea următoarelor locuri la clasele V—VIII.

Clasa a V-a, 20 locuri fete, 20 locuri băieți ;
Clasa a VI-a, 10 locuri fete, 10 locuri băieți ;
Clasa a VII-a, 12 locuri fete, 12 locuri băieți ;
Clasa a VIII-a, 10 locuri fete, 14 locuri băieți.

Sînt preferați elevii bine dezvoltați fizic.

Liceul central experimental de atletism este liceu de cultură generală cu secții real și uman, care oferă cele mai bune condiții tineretului școlar pentru atingerea unor performanțe înalte, paralel cu asigurarea unei bune pregătiri de cultură generală.

Absolvenții liceului în baza planului de învățămînt parcurs pot susține concursul de admitere la oricare institut de învățămînt superior.

SE ASIGURĂ ÎNTREȚINEREA GRATUITĂ ÎN CONDIȚII DE INTERNAT PENTRU ELEVII DIN ALTE LOCALITĂȚI ȘI ÎN CONDIȚII DE SEMIINTERNAT PENTRU ELEVII DIN ORAȘUL CÎMPULUNG.

Informații suplimentare la secretariatul liceului.

Naționala de polo poate aspira la mai mult

(Urmare din pag. 1)

mente pentru a aprecia șansele poloiștilor noștri la J.O.

La finele primei etape (martie—mai), în care s-au jucat 10 partide, selecționatei române i-au fost opuse — exceptînd reprezentativele Ungariei și S.U.A. — cele mai puternice team-uri din lume, alături de formații din al doilea eșalon. Mai precis, anul acesta, poloiștii români au cîștigat în fața R.D. Germane (7—6), Bulgariei (11—2 și 6—4), Cehoslovaciei (7—2 și 5—1), au făcut o „remiză" (4—4) și au pierdut în fața Italiei (4—5), fiind învinși de Iugoslavia (3—6) și U.R.S.S. (2—5 și 4—5). Din aceste comportări se pot desprinde totuși cîteva concluzii.

De pildă, este cert că nu mai avem o echipă cu cîteva valori individuale, ale căror posibilități tehnico-tactice asigurau selecționatei țării o prezență în primul pluton al polo-ului mondial. Înlocuitorii lui Zahan, Kroner, Blajec, Grințescu, Mărculescu sau Firoiu, situîndu-se — cel puțin pînă la această oră — sub nivelul atins de predecesorii lor. Cu toate acestea, distanța pe scara valorilor internaționale dintre frunțașe și „7"-le României nu s-a modificat, echipa noastră numărîndu-se în continuare printre primele 5—6 din lume.

Deci nivelul la care joacă așii polo-ului mondial este mai scăzut față de anii trecuți, majoritatea echipelor aflîndu-se, de asemenea, în plină transformare. Or, în această conjunctură, cu un efort în plus, reprezentativa României are șanse mult mai mari de a se integra în caruselul elitei.

Urmărind primele meciuri de verificare, apare tot mai evidentă concluzia că rezistența, capitol la care au fost mult timp deficitari, a fost îmbunătățită la majoritatea componenților lotului. Aceștia înoată acum mai mult, unii (Zamfirescu, Mihăilescu, D. Popescu) fiind capabili să joace 4 reprize. Și noua orientare tactică spre un joc ofensiv, cu cît mai dese contraatacuri, este vizibilă în intențiile tricolorilor, indiferent de adversarul pe care ei îl au în față. În partidele pe care echipa noastră le-a pierdut, la Iugoslavia, Italia sau U.R.S.S., poloiștii români au atacat cel puțin tot atît ca și adversarii lor. Din păcate însă — afirmă toți cei care au vizionat meciurile respective — finalizarea acțiunilor a lăsat mult de dorit, mai ales în situațiile (extrem de numeroase) de superioritate numerică. Cauzele ? Ni le explică chiar unul dintre antrenori, maestrul sportului A. Grințescu :

„În primul rînd, nu mai avem jucători cu personalitate, care să ia o acțiune pe cont propriu, sau să aibă curajul de a finaliza cu șuturi puternice de la 5—6 metri un contraatac supranumeric. Apoi, procentul paselor defectuoase în fazele de finalizare este destul de mare. Cei mai mulți componenți ai lotului au cunoștințe bogate ; le lipsește încă acea scînteie a lui Zahan, rafinamentul lui Kroner, sau al lui Mărculescu, dîrzenia lui Blajec sau Firoiu. Ele nu se pot căpăta decît după sute și sute de ore în bazin, lucrînd cu plăcere, așa cum au făcut foștii mei coechipieri".

La cele arătate mai sus am mai vrea să adăugăm că nici sistemul defensiv al naționalei nu este încă pus la punct, motiv pentru care adesea echipa primește goluri ce ar fi putut fi ușor evitate. „Zona" nu este întotdeauna suficient de elastică, iar atunci cînd încearcă să se apere „om la om", jucătorii noștri sînt uneori surprinși de adversari mai rapizi.

Dar, important este faptul că antrenorii lotului și jucătorii își dau bine seama de aceste defecțiuni. Cum le vor remedia ? Rămîne de văzut la următoarele confruntări, la capătul unui drum ce începe la Magdeburg (iunie) și continuă la Varna, Budapesta, București (J.B.), pentru a se încheia pe țărmul Adriaticei, la cel mai important turneu al anului.

FOTBAL

Centrul de copii și juniori Farul Constanța

LA RĂSCRUCEA DINTRE PROMISIUNE ȘI FAPTĂ...

● Greul perioadei de început a fost — se pare — depășit... ● Oare Farul nu poate plăti un magaziner?! ● Toate echipele Centrului au ocupat locuri I... ● Într-un an competițional, juniorii au jucat un singur meci pe gazon?!

Înființat în august 1965, Centrul de copii și juniori Farul Constanța a fost taxat mult timp drept „neproductiv", lipsit de randament și de perspectivă.

Primii ani de activitate ai Centrului — înaintea venirii prof. Petre Comăniță la conducerea lui — s-au consumat sub semnul provizoratului și al soluțiilor de moment, echipele Centrului ocupînd locuri cel mai adesea mediocre în clasament, numele jucătorilor lansați din perimetrul lui — Biliboacă, Etem, Girip, Botea, Grămoșteanu — putînd fi ușor memorate.

Perioada amintită a corespuns cu una de declin material al centrului, nevoit să accepte partajarea fondurilor concedate de federație cu... clubul Farul, a cărei fostă conducere își confecționase o metodă de lucru din a trata bunurile materiale ale centrului (în special echipamentul) drept proprietăți, Farul — după mărturisirea profesorului P. Comăniță — „cheltuind în interesele sale o bună parte din cei 190 000 lei, cît a reprezentat bugetul centrului pe 1970".

★

La ora prezentă, relațiile centru-club au fost readuse, prin strădania ambelor părți, la parametrii colaborării, atmosfera de lucru a devenit propice, Centrul avînd echipament într-o condiție și cantitate mulțumitoare. Clubul Farul este acum — în virtutea posibilităților sale economice superioare — cel care întinde o mînă de ajutor „fratelui" mai mic.

Reamintind termenii amicali ai relațiilor dintre Farul și Centrul de copii și juniori care-i poartă numele — nu de mult clubul a cedat aproape 4 000 lei pentru procurarea de echipament —, trebuie să exprimăm totuși o nedumerire: oare o unitate sportivă de prestigiul și forța pecuniară a Farului nu-și poate plăti din bugetul propriu... un magaziner?! Ni se pare o anomalie ca magazinerul stadionului „1 Mai", care se ocupă îndeobște de treburile echipei divizionare și mult mai tîrziu — în timpul liber — de cele ale centrului, să fie salariat al acestuia din urmă, plătit din banii-subvenție veniți de la București.

★

Ce reprezintă Centrul, în iunie 1971?

Șase grupe de copii și juniori — de la cei născuți în 1953 pînă la cei în 1958 — însumînd 120 de legitimați, aflați în grija unor antrenori cu posibilități recunoscute: Petre Comăniță *(grupa 53 și 57),* Gheorghe Smărăndescu *(grupa 55 și 56) și* Adam Munteanu *(grupa 54 și 58), cărora li se va alătura chiar în această lună — în ideea reorganizării centrului pe grupe apropiate de vîrstă — fostul jucător al Farului,* Gheorghe Datcu.

Pentru a marca revirimentul Centrului în vremea din urmă, trebuie să menționăm că anul competițional abia încheiat a fost fructuos pentru echipele de juniori și copii Farul Constanța:

● juniorii republicani (gr. 53) au dobîndit primul loc în seria a V-a a campionatului național;

● grupa de juniori II (gr. 54) a cucerit titlul de campioană județeană;

● echipele de copii (gr. 56 și 57) au dominat cu autoritate competițiile județene, ocupînd locurile întîi.

Marea satisfacție a noului colectiv al centrului nu este legată atît de rezultatele înscrise în clasamente, ci — mai ales — de procesul de promovare care se anunță rodnic în viitorul sezon, socotit de antrenori „sezonul confirmărilor depline": 4 dintre juniorii Farului au fost convocați în tabăra națională de la Snagov; Ilfan Mustafa — *3 ani în centru de copii și juniori — a jucat 8 meciuri în prima echipă divizionară, pe postul de fundaș dreapta; marea majoritate a jucătorilor formației de tineret — rezerve provin din incinta Centrului; în sfîrșit, Ștefan Ciurea (portar) și Aurel Rădulescu (vîrf) sînt cooptați de prof. C. Ardeleanu în lotul reprezentativ de juniori.*

Evident, aceștia sînt primii pași, apăsați, ai unui Centru de la care s-a așteptat — peste ani — un randament superior, dar care n-a găsit mediul și metodele eficiente de muncă decît în ultima vreme.

★

Am vizitat de curînd Centrul: se lucrează intens, cu seriozitate, la fiecare grupă numărul de antrenamente reprezentînd — în vremea vacanței — numărul... zilelor săptămînii, antrenamente variate, din care plictiseala sau stereotipia au fost alungate.

Petre Comăniță *ne-a descris îndelung — și ne-a exemplificat — cele două experimente pe care le practică în aria centrului:* îndeplinirea testului Cooper la juniorii republicani și mărirea capacității vitale, urmărită în cadrul unei „grupe-martor".

★

Totul ar părea subscris ideii de evoluție în Centrul amintit, dacă n-ar exista mult discutata (și încă nerezolvata...) problemă a terenului de joc.

Să explicăm:

● *Centrul posedă un teren de zgură, construit de CJEFS și omologat doar de Comisia județeană, dar NEREGULAMENTAR pentru competițiile de rang republican (vezi campionatul juniorilor), ceea ce a condus la pierderea — prin contestație — a unuia dintre jocurile cele mai importante, cel cu Școala sportivă nr. 2 București...*

● *Nici un teren gazonat nu stă la dispoziția copiilor și juniorilor, al căror proces de instruire este decisiv influențat de vicisitudinile zgurii; iarna, antrenamentele se desfășoară — după afirmațiile lui Adam Munteanu — pe o platformă betonată (!?), accesul pe terenurile de iarbă ale stadionului „1 Mai" (între care unul este destinat — în exclusivitate — rugbyștilor) fiind interzis cu litere de foc... Este suficient, credem, să amintim că în întregul an competițional 1970—1971, juniorii Farului au intrat O SINGURĂ DATĂ pe stadionul „1 Mai".*

Cum proprietarii stadionului se dovedesc fermi pe poziția lor... greșită, problema ar fi practic de nesoluționat, dacă n-ar exista posibilitatea unei rezolvări venite din partea Consiliului județean pentru educație fizică și sport, care procedează acum la lucrările de finisare ale unui teren gazonat cu dimensiuni regulamentare, aflat chiar în complexul de la „1 Mai"...

Abia atunci, cînd Centrul va avea la îndemînă un teren gazonat pe care să-și instruiască elevii, pretențiile noastre vor crește substanțial, solicitînd rezultate pe măsura condițiilor oferite.

Ovidiu IOANIȚOAIA

„DACĂ MAI ERAU ÎNCĂ DOUĂ ETAPE, U.T.A. CÎȘTIGA CAMPIONATUL!"
— este de părere Mircea Petescu —

Într-o miercuri de campionat, la Iași. Stau la o cafea cu Mircea Petescu. Vorbim de toate, cu inginerul Petescu se poate discuta, profund, orice: teatru, literatură, mecanică, muzică, viață. În final, aleg totuși ca temă centrală... U.T.A. Ea interesează oricînd, pe oricine. Mai ales acum, cînd va preda cununa campioanei.

— Dacă nu pierdeam un punct cu Rapidul, acasă, în etapa a V-a a returului, cîștigam titlul și anul acesta.

— De altfel, atunci, la 11 aprilie, știați prea bine ce perspective vă deschide victoria sau înfrîngerea.

— Știam prea bine și am luptat cu toții pentru victorie. Nimeni nu ne poate acuza că n-am forțat victoria. Atunci, însă, Răducanu a fost senzațional, apărînd totul. Iar cînd a fost învins el, ne-a ocolit șansa. Cu trei etape înainte, șansa ne ajutase, la București, cu Progresul. Ne ajutase și altă dată. Trebuia să plătim și noi tribut șansei.

— Dacă privim clasamentul atent, vedem că nu punctul acela pierdut cu Rapidul v-a împiedicat să ieșiți din nou campioni.

— Strict teoretic, nu punctul acela. Însă el n-a fost un punct ca orice punct din clasament. Prețul său a fost mult mai mare, de ordin moral. Un punct care avea să ne coste alte puncte. Ratarea „marii lovituri" în fața Rapidului a născut printre noi un fel de psihoză. Sub starea aceasta, am jucat apoi primul meci, cu Steaua, la București. Am constituit o decepție, atunci! Așa au scris ziarele. Și așa am fost. Atunci, poate unii dintre noi și-au zis că nu mai putem fi campioni. Ce greșeală! Se jucaseră doar 6 etape.

— Peste o singură etapă însă, prin victoria asupra brașovenilor, U.T.A. venea la numai două puncte de lider cu șanse reale în lupta pentru titlu, mai ales că Dinamo urma să joace la Arad.

Petescu frînge dialogul. Tace, și tăcerea sa gravă trădează atîtea reproșuri interioare.

— Dar tocmai atunci — continui singur discuția — a venit „lanterna" și a semnat „minunea" campionatului...

— Nici acum nu știu cum am pierdut meciul acela! N-a mai fost vorba de șanse. Am jucat noi incredibil de slab. Și după „minunea" aceea de la Timișoara, ne-a prins Dinamo, acasă. Și ne-a înfrînt, deși am avut atîtea ocazii la 0—0. Dacă nu pierdeam un punct cu Rapidul, nu pierdeam nici la Timișoara. Și, dacă nu pierdeam la Timișoara, nu pierdeam nici cu Dinamo. Nu-i vorba doar de un simplu raționament teoretic. Cu aceste 5 puncte la activ, astăzi ne gîndeam la adversarul din „Cupa campionilor europeni" și, poate, Feijenoord s-ar fi gîndit și ea la noi. Pentru că, sînt convins, U.T.A. e mai bine pregătită pentru acest final de campionat decît Dinamo și Rapid. Dacă mai erau două etape, după 27 iunie, U.T.A. cîștiga pentru a treia dată consecutiv campionatul. Am pierdut însă, zic eu, punctul de sprijin la 11 aprilie...

Petescu tace mai multe clipe. „Știi, continuă el într-un tîrziu, **Călinescu are o vorbă: „Cine luptă poate fi învins, dar numai luptînd poate fi și învingător".**

Într-o miercure de campionat, săptămîna trecută, cînd am purtat cu Mircea Petescu dialogul acesta amical, fără hîrtie și creion, se știa doar că U.T.A. nu va mai cîștiga campionatul. Nu se știa, atunci, că Dinamo va remiza cu Rapidul, că Universitatea Craiova nu va ceda nici un punct liderului, la București, că Rapidul va pierde la Pitești, iar U.T.A. va învinge la Constanța, realizînd 13 victorii (cîte are și liderul) și apropiindu-se, astfel, la 4 puncte de fotoliul 1! Atunci nu se știau toate acestea...

Mircea BATRINU

Finala campionatului de copii — promoția 1955 — pe Capitală, care a opus echipele Steaua și Dinamo, a luat sfîrșit cu scorul de 1—1 (1—0). A trebuit să se recurgă la executarea a cinci lovituri de la 11 metri, din care steliștii au înscris 4 goluri, iar dinamoviștii doar unul. Deci, cîștigătoare cu 5—2 a ieșit STEAUA, *care devine astfel campioană a Bucureștiului la această categorie de vîrstă.*

În imagine, talentatul portar al Stelei, Dan Rotaru, *respinge spectaculos una din loviturile de la 11 metri.*

ILIE OANĂ — consilier la Petrolul

Antrenorul Ilie Oană, care a activat aproape doi ani în Grecia, s-a înapoiat de puțin timp în țară.

După cum sîntem informați, Ilie Oană activează din nou la vechiul său club, Petrolul Ploiești. Pînă la terminarea actualei ediții a campionatului diviziei A, încadrarea apreciatului tehnician este cea de consilier al secției de fotbal.

ODIHNĂ!

Observînd starea de oboseală manifestată, de cîțiva ani, de către fotbaliștii echipelor diviziei naționale în finalurile campionatelor (fenomen nejustificat de lungimea sau duritatea campionatului nostru, mult mai puțin aspru decît altele), federația incriminează în urma investigațiilor sale lipsa unei perioade anuale de vacanță suficientă ca durată și dispune ca jucătorii să beneficieze de un minim obligatoriu de zile pentru odihnă. Iată, deci, că nu numai calitatea și intensitatea antrenamentelor sînt vinovate de jocul slab al fotbaliștilor noștri, ci și insuficienta odihnă, lipsa unui echilibru între procesele biologice de efort și de refacere. Nu se antrenează bine și nu se odihnesc bine. Antrenorii și jucătorii greșesc și într-o direcție și în cealaltă. Nu cu mulți ani în urmă, necesitatea odihnei era și mai mult ignorată. Capete pustii susțineau cu cerbicie că fotbaliștii ar trebui să se antreneze de 365 ori pe an, cîte 8 ore zilnic. Am ieșit, desigur, de sub zodia acestor aberații, dar este necesar, totuși, să învățăm că pregătirea sportivă și competiția fără amortizoarele repaosului sînt oarecum zadarnice și dăunătoare.

Este regretabil, dacă vreți, că federația trebuie să fie aceea care să dicteze în continuare cum trebuie să se antreneze și să se odihnească fotbaliștii. Că aceste elementare probleme profesionale nu sînt perfect elucidate pentru antrenorii și jucătorii noștri. Dar, cu toată această tristețe iscată de constatarea că judecata tehnicienilor de la cluburi n-a ajuns încă în stadiul de independență, vom aplauda, desigur, inițiativa federală, intervenția forului oficial pentru reglementarea chestiunilor privind odihna jucătorilor.

Cu excepția celor două formații calificate în finala Cupei României, restul echipelor diviziei naționale vor disputa ultimul joc oficial al sezonului la 27 iunie, iar prima etapă a campionatului viitor a fost fixată la 22 august. Două luni separă deci, cele două date, interval care ar putea fi împărțit în jumătăți aproximativ egale, dedicate, prima odihnei, relaxării, recreării, iar următoarea, antrenamentelor pentru întrecerea viitoare. Poate pentru prima oară în ultima decadă, fotbaliștii noștri au posibilitatea să se odihnească aproximativ o lună. Poate pentru prima oară în această perioadă ideea că este necesară o adevărată perioadă de refacere triumfală la concurență cu ideea absurdă după care sportivii ar trebui să se antreneze în tot cursul anului. Să precizăm. Nu vrem să spunem că jucătorii noștri muncesc mult, ci vrem să subliniem că muncesc mediocru, întinzînd pelteaua de la 1 ianuarie la 31 decembrie, și ajungînd în situația că nu pot fi supuși la eforturile necesare fiindcă nu sînt lăsați o dată pe an în situația de a se repauza cum trebuie. Este un fapt comun pentru oricine cunoaște cît de cît substratul fiziologic și biochimic al procesului de antrenament că numai niște organisme cu potențialul intact și supercompensat, numai indivizii feriți pe cît se poate de pericolul uzurii biologice și cu sistemul nervos refăcut de pe urma supraîncordării sau dezechilibrului proceselor fundamentale pot acumula și transforma în expresii de randament efectele normale ale pregătirii. Să nu uităm că echipele profesioniste, acelea care manifestă de regulă atîta vigoare după niște campionate extenuante pentru cineva din afară, sînt în stare (după cum am văzut) să comită o imensă risipă de energie în finale de mare interes ca Real Madrid — Chelsea, Panathinaikos — Ajax (ar mai putea fi citate și multe alte nume faimoase), dedică în fiecare an odihnei o lună încheiată, după care sînt în stare să joace un fotbal de mare intensitate pe parcursul celorlalte unsprezece.

În sfîrșit, ideea de odihnă începe să fie și în fotbalul nostru salutată cu onorurile cuvenite. Am mai avea de comentat un singur lucru. Să se renunțe la modalitatea de mers în concediu cu toată trupa, să plece jucătorii singuri care încotro vor sau în grupuri mici, realizate în jurul unor nuclee de interes afectiv. Să nu mai vadă oamenii și-n concediu aceleași fizionomii, să nu mai audă aceleași voci, aceleași idei sau pseudoidei din timpul anului. Să se renunțe la programul de înregimentare; să se ducă la mare și la munte (în această succesiune, împărțind în două perioada vacanței) pentru o recreare în condiții de solitudine.

R. B.

BOGAT PROGRAM DE SELECȚIE PENTRU REPREZENTATIVELE DE JUNIORI

În scopul efectuării unei selecții cît mai eficiente pentru loturile reprezentative de juniori (I și II) și pentru tabelele centralizate, Federația română de fotbal a hotărît organizarea unor întîlniri între selecționatele de serii din campionatul republican al juniorilor și școlarilor. Pentru a se evita deplasările lungi și obositoare, jocurile se vor desfășura după criteriul geografic, după următorul program: **22 iunie, la IAȘI: seria I — seria a II-a; 23 iunie, la ORADEA: seria a XIII-a — seria a XIV-a; la DEVA: seria a XI-a — seria a XII-a; la TR. SEVERIN: seria a IX-a — seria a X-a; la BUCUREȘTI: seria a V-a — seria a VI-a; seria a VII-a — seria a VIII-a; 24 iunie, la BRAȘOV: seria a XV-a — seria a XVI-a; la GALAȚI; seria a III-a — seria a IV-a.**

În faza următoare, la 30 iunie, la **Bacău, București, Timișoara** și **Sibiu** vor avea loc partide între selecționatele alcătuite în primele 8 jocuri.

Finalul campionatului diviziei A

ACEEAȘI ORĂ (ȘI ACEEAȘI ZI) DE DISPUTARE A TUTUROR MECIURILOR

Au mai rămas numai două etape în campionatul diviziei A. Titlul și-l dispută, mai pasionant ca oricînd, eternele rivale, Dinamo și Rapid, iar ocupanta definitivă a locului 15 nu se cunoaște (totuși) nici acum, Progresul avînd încă șanse teoretice de a-l evita.

Deși întîrziată, **măsura OREI UNICE de începere a tuturor partidelor (inclusiv a... reprizei a doua!) este cerută de asigurarea unui final de campionat care să respecte spiritul întrecerii.**

Adoptîndu-se o asemenea măsură, se preîntîmpină, într-un fel, suspiciunile „de amabilitate" (care planează asupra cîtorva meciuri de divizia A), operîndu-se ca și la partidele de divizia B, unde F. R. Fotbal a hotărît (cu toată justețea) nu de mult, din aceleași rațiuni, aceeași oră de începere a jocurilor.

Cerem federației de specialitate să fie consecventă cu ea însăși.

Fără îndoială că așteptata măsură n-ar face, pe de altă parte, decît să sporească interesul — și așa destul de mare — suscitat de ultimele două etape ale acestui pasionant campionat.

Mîine, la Ploiești
UN ATRACTIV CUPLAJ

Mîine, cu începere de la orele 16, stadionul Petrolul din Ploiești va găzdui un atractiv cuplaj fotbalistic, în deschiderea căruia o selecționată a arbitrilor divizionari bucureșteni va întîlni o echipă similară ploieșteană. Meciul-„vedetă" va opune reprezentativei ziariștilor sportivi o formație de foști jucători ai Petrolului, între care **frații Munteanu, Marinescu, Pahonțu, Topșa, Babone, Fronea, Maroși etc.**

IAȘI: „VÎNATOARE DE VULPI"

În pădurea Ciric, aflată la marginea Iașului, a avut loc un interesant concurs de radio „vînătoare de vulpi", desfășurat în cadrul etapei județene. La întreceri au participat 33 de băieți și 17 fete de la școlile generale nr. 4 și nr. 8, Liceul nr. 3 și Casa pionierilor din Iași, de la școlile generale Goești — Lungani, Voinești, Coropceni — Ciortești și Casa pionierilor Pașcani. După o dispută aprigă între micii sportivi pentru a găsi în cel mai scurt timp toate trei „vulpile", au fost desemnați cîștigătorii: **Rodica Căliman** (Casa pionierilor Iași) și **Emil Rotaru** (Șc. gen. 18). Trebuie să remarcăm, de asemenea, aportul deosebit adus la pregătirea echipelor de profesorii **D. Huțanu, M. Munteanu, E. Olariu, M. Brînzei, M. Todiraș, D. Lungu, N. Roșu** și **C. Puștianu**, precum și sprijinul acordat de **Lucian Botoșeneanu** și **Gheorghe Oprea** de la Radio-clubul județean Iași.

Cu asemenea „căutători de urme", viclenia proverbială a „vulpilor" a fost dezmințită. Fabula „Corbul și vulpea" a fost bine învățată!

BIHOR: OFICIALII DE BOX ÎN... BĂNCI

În scopul reîmprospătării cunoștințelor în domeniul sportului cu mănuși, la Oradea s-a desfășurat un scurt colocviu la care au fost prezenți toți oficialii de box din județul Bihor. Arbitrul internațional **Petru Mihelfy** a adus la cunoștința celor prezenți ultimele noutăți din acest sport, după care au urmat aprinse discuții.

Cu acest prilej s-a subliniat și faptul că în municipiul Oradea se simte nevoia înființării unei noi secții de box, deoarece singura secție existentă la C.S. Crișul nu are o activitate corespunzătoare.

MUREȘ: DIN NOU FOTBAL FEMININ LA REGHIN

Cu o săptămînă în urmă informam pe cititorii noștri că la Reghin a avut loc o partidă de fotbal feminin. Iată că în răstimpul care s-a scurs fetele din Reghin au...recidivat. Peste 2 000 de spectatori au asistat la o nouă întîlnire fotbalistică, de data aceasta între echipele **Stăruința** și **Făclia**. Sportivele de la Stăruința s-au dovedit superioare, învingînd cu 3—0. La sfîrșitul jocului, toate fotbalistele au primit drept premiu cîte o... ciocolată. Dulce ca mierea e „pîinea" fotbalului!

IALOMIȚA: FESTIVAL SPORTIV ȘCOLAR

Cu ocazia închiderii festive a anului școlar, la Slobozia a avut loc un mare festival sportiv școlar. Numeroșii spectatori prezenți au asistat la demonstrații de gimnastică, întreceri de atletism și ștafete, la disputele din cadrul etapei județene a campionatului școlilor generale și al campionatului republican al copiilor la atletism, la două partide de fotbal. Cu acest prilej **Selecționata școlară a orașului Slobozia** a învins cu 3—1 pe fotbaliștii din **Călărași**, iar reprezentativa elevelor de la **Liceul din Slobozia** a cedat cu 2—1 în fața fotbalistelor de la **Confecția Călărași**.

Cu acest prilej, tovarășul **Gheorghe Ichim**, prim secretar al Comitetului județean Slobozia al U.T.C., a înmînat și drapelul de centru fruntaș în pregătirea tineretului pentru apărarea patriei, centrului Slobozia.

Să dorim, deci, tuturor elevilor o vacanță plină de bucurii, așa cum se anunță a fi pe toate meleagurile patriei.

VRANCEA: „CUPA SPERANȚELOR" LA OINĂ

Pe terenul 23 August din Focșani s-a desfășurat etapa pe județ a concursului de oină „Cupa Speranțelor", rezervat celor mai tineri iubitori ai acestui sport. De remarcat faptul că în afara unor școli cu un bogat palmares au venit și reprezentative aflate la prima lor participare la un concurs: Șc. generală Gologanu și Șc. generală Jariștea. În urma rezultatelor înregistrate, pentru etapa finală, care va avea loc la Piatra Neamț, s-a calificat echipa **Școlii generale nr. 2 Suraia** (antrenor prof. **Dumitru Hărăbor**), din componența căreia remarcăm pe: **Ghiță Negrea, Sandu Cristian** și **Eduard Nestor.**

Vrîncenii, păstrători ai unor vechi tradiții, nu se dezmint nici în ceea ce privește sportul nostru național.

„Căutătorii de vulpi" din echipa județului Iași, împreună cu antrenorul lor, prof. E. Olariu

Rubrică redactată de
Emanuel FÂNTÂNEANU
(după corespondențe trimise de **Mihai Croitoru, Vasile Rodan, Iuliu Farcaș, Ion Jinga, Mircea Roșca**)

Trial la Progresul

Centrul de copii și juniori al clubului Progresul București organizează în perioada **22 iunie — 22 iulie**, la baza sportivă din str. Dr. Staicovici, o selecție pentru copiii născuți în anii **1955—1961**. Cei interesați se pot prezenta în zilele de **marți, miercuri, joi** și **vineri** ale fiecărei săptămîni, dimineața **de la ora 8**, avînd asupra lor pantofi de tenis și chiloți de sport.

LOTO — PRONOSPORT în „Cupa Voința"

Cea mai importantă competiție ciclistă a anului, „Cupa Voința" se va disputa între 17—20 iunie pe șoselele din împrejurimile Clujului, în organizarea UCECOM și A. S. Loto-Pronosport.

„Cupa Voința" va reuni la startul ei pe toți fruntașii ciclismului românesc și alături de ei o serie de rutieri din Polonia, Ungaria și Franța.

Ca și la edițiile precedente, A. S. Loto-Pronosport va premia pe sportivii fruntași, iar o autocaravană Loto-Pronosport dotată cu stație de amplificare va însoți plutonul de-a lungul întregului traseu.

NUMERELE EXTRASE LA CONCURSUL PRONOEXPRES NR. 24 DIN 16 IUNIE

FOND GENERAL DE PREMII: 2 605 022 lei din care 1 471 998 lei report.

EXTRAGEREA I: 28 6 7 10 15 21.

FOND DE PREMII: 1 705 872 lei din care 1 118 429 lei report la cat. 1.

EXTRAGEREA A II-A: 32 42 13 19 35.

FOND DE PREMII: 899 150 lei din care 353 569 lei report la cat. A.

Plata premiilor pentru acest concurs se va face astfel:

În Capitală începînd de joi 24 iunie pînă la 31 iulie 1971, inclusiv, în țară începînd de aproximativ luni 28 iunie pînă la 31 iulie 1971 inclusiv.

CÎȘTIGURILE TRAGERII LOTO DIN 11 IUNIE

EXTRAGEREA I: Cat. 1: 1 variantă 100% a 100 000 lei și 1 variantă 10% a 10 000 lei; a 2-a: 3,35 a 26 894 lei; a 3-a: 35,75 a 2 520 lei; a 4-a: 31,6 a 2 851 lei; a 5-a: 173,25 a 520 lei; a 6-a: 263,25 a 342 lei.

REPORT CATEGORIA I: 23 507 lei.

EXTRAGEREA A II-A: Cat. A 1 variantă 100% a 82 410 lei și 1 variantă 25% a 20 602 lei; B: 3,55 a 20 115 lei; C: 8,35 a 8 552 lei; D: 20,10 a 3 553 lei; E: 26,70 a 2 674 lei; F: 39,10 a 1 826 lei.

AMBELE EXTRAGERI: Cat. Z: 1455,75 variante a 100 lei.

Cîștigul de 100 000 lei a fost obținut de CONSTANTIN IOAN din Urziceni, iar cîștigul de 82 410 de IONESCU ELENA din București.

PRIMA MANȘĂ A SEMIFINALELOR CUPEI ROMÂNIEI

Deținătoarea Cupei pleacă de la Cluj cu o „remiză" încurajatoare

UNIVERSITATEA CLUJ — STEAUA 2-2 (2-1)

CLUJ, 16 (prin telefon, de la trimisul nostru). Un meci sălciu le-a fost dat clujenilor să vadă în această după-amiază, deși cele două echipe, prin prisma numelor și a unor comportări meritorii altă dată, le promiteau o întîlnire nu numai specifică de Cupă, dîrz disputată, dar și de nivelul diviziei A în care activează. Dar, dezamăgire. Dezamăgire totală în privința valorii de joc. Dezamăgire în primele 45 de minute, provocată de comportarea Stelei. Dezamăgire și mai mare, după pauză, cînd echipa gazdă a dispărut din joc, arătînd o prăbușire pe cît de mare, pe atît de neașteptată. Dacă Universitatea ar fi marcat în prima repriză patru goluri, nu era de mirare, așa cum, după pauză, bucureștenii puteau face scor.

Steaua a avut poate unele circumstanțe atenuante, pentru că n-a putut prezenta cea mai bună garnitură. Pe banca indisponibililor, lîngă Sătmăreanu, au luat loc Tătaru și Pantea, accidentați la Ploiești. În tabăra clujeană, o absență mai veche și regretată — Solomon, și o alegere neinspirată, Moldovan, în locul lui Ștefan.

Totuși meciul promitea. În primele 10 minute, după două ratări (Ștefănescu min. 2 și Adam min. 7), ambele echipe reușesc să înscrie. Mai întîi gazdele. **În min. 8, Uifăleanu centrează puternic, Adam „pune" latul, marcînd de la 5 metri.** Clujenii n-au timp să se bucure prea mult căci vor fi egalați în **min. 10: Iordănescu centrează, Cîmpeanu lasă mingea să treacă, Mihăilă și Moldovan se încurcă unul pe altul, și Marcu înscrie în poarta goală.** A urmat o perioadă de fotbal slab, cu greșeli copilărești ale apărătorilor militari, îndeosebi. Dar iată că în min. 26 se construiește o fază de excepție: **Crețu trimite înalt, în careu plonjează Uifăleanu, care trimite cu capul în gol, jos, la colț.** Repriza e a gazdelor. Steaua termină greu pînă la pauză, apărarea se chinuie, mijlocașii, retrași, nu construiesc nimic și Iordănescu fără Tătaru pare un străin între apărătorii adverși.

După pauză, rolul se inversează. Steaua combină mai eficace, acoperă terenul mai bine și șutează de la distanță. Universitatea... dispare, nu mai e capabilă să dea replica așteptată. În teren intră acest puști, **Aelenei,** care avea să schimbe complet, în bine, jocul echipei sale. **În min. 75, el trimite o pasă ideală, Iordănescu sare peste balon, Dumitriu țîșnește și, după 5—6 pași, șutează pe lîngă Ștefan, egalînd.** Gazdele trimit primul șut la poartă în această repriză abia în min. 76, în timp ce Steaua îl pusese la încercare pe Ștefan cu 7 lovituri puternice.

În legătură cu acest meci, cîteva cuvinte trebuie spuse despre arbitraj. Ignorînd total legea avantajului, conducătorul jocului a defavorizat ambele echipe, producînd derută în teren și nemulțumire în tribune. Cînd Iordănescu sau Uifăleanu se pregăteau, de pildă, să șuteze la poartă, ei erau opriți pentru faulturile comise mai înainte. Și acestea sînt doar două exemple din multe altele.

A arbitrat, deci, cu greșeli supărătoare, **Ioan Rus** (Tg. Mureș), ajutat, tot cu greșeli, de **N. Barna** (Tîrnăveni) și **S. Marian** (Sighișoara).

„U" CLUJ: **Moldovan** (min. 18 **Ștefan**) — **Crețu, Pexa, Cîmpeanu, Mihăilă, Stîncel, Anca, Uifăleanu, Barbu, Adam, D. Mocanu** (min. 75 **Ardeleanu**).

STEAUA: **Haidu — Negrea, Ciugarin, Hălmăgeanu, Cristache, Naom, Vigu, Ștefănescu** (min. 57 **Aelenei**), **Dumitriu III, Iordănescu, Marcu.**

Constantin ALEXE

sportul în lume

Trei regate internaționale la caiac-canoe

La sfîrșitul acestei săptămîni, caiaciștii și canoiștii noștri vor participa — alături de alți sportivi fruntași ai continentului — la întrecerile unor noi regate internaționale:

PRAGA

Simbătă și duminică, pe Viltava, va lua startul în cadrul unui tradițional concurs nautic un lot de caiaciști și canoiști, condus de antrenorul **Nicolae Navasart.** Printre sportivii care se deplasează în Cehoslovacia se numără: **Petre Maxim, Aurel Simionov, Eugen Botez, Ion Dragulschi, Ernest Pavel, Lipat Varabiev, Maria Lovin.**

BÖCHUM

O puternică reprezentativă a caiacului și canoei noastre urmează să evolueze, tot la sfîrșitul acestei săptămîni pe pista nautică de la Böchum (R.F. a Germaniei). Cîțiva dintre sportivii români care au fost invitați la această regată: **Ivan Patzaichin, Atanasie Sciotnic, Costel Coșniță, Ion Iacob, Aurel Vernescu, Vasile Simiocenco, Victoria Dumitru, Maria Nichiforov** (seniori), **Chirilă Simion, Vasile Diba, Maria Ivanov** (juniori). Antrenori: **Radu Huțan** și **Corneliu Bârsănescu.**

SOFIA

Pe lacul Pancearevo, timp de două zile, o selecționată de caiaciști și canoiști juniori ne va reprezenta la întrecerile unui alt concurs nautic internațional. Este vorba de **„Regata Sofia"**, ale cărei dispute vor avea loc, de asemenea, simbătă și duminică.

Caiaciștii maghiari se pregătesc intens în vederea concursurilor internaționale ale acestui sezon și a campionatelor mondiale. Iată-i pe pista de apă oferită de un canal al Dunării, la sud de Budapesta Foto: M.T.I.

Campionatele europene de box

(Urmare din pag. 1)

a obținut punctele necesare victoriei. A fost o victorie a tacticii, de altfel singura modalitate de a învinge un adversar de talia lui Junghausz.

Alte rezultate înregistrate marți: **cat. semimuscă:** Rozek (Pol.) b p Abrahams (Anglia), Gedö (Ung.) b p Udella (Italia); **cat. muscă:** Blazynski (Pol.) b p Zaporojeț (U.R.S.S.); **cat. cocoș:** Dawling (Irl.) b p Otero (Spania), Melnikov (U.R.S.S.) b. ab. 2 Turpin (Anglia); **cat. semimijlocie:** Lassandro (Italia) b. ab. 2 (rănire) Abdurahmanov (U.R.S.S.), Wolke (R.D.G.) b. p. Kiriakov (Bulg.); **cat. grea:** Denderys (Pol.) b. p. Juhász (Ung.), Hussing (R.F.G.) b. p. Limant (R.D.G.).

Cu un upercut la ficat

În ultimele gale ale sferturilor de finale au urcat ringul ultimii boxeri români care aspirau, cu multă îndreptățire, să se claifice pentru semifinale. **La categoria pană Gabriel Pometcu** continuă cursa pentru medalii. În prima repriză a meciului său cu italianul Carrara, el debutează cu un croșeu de dreapta pe care adversarul său îl recepționează în plină bărbie. Carrara cade, este numărat, reia lupta și se lansează într-un atac disperat pentru a recupera handicapul. Pometcu însă, mai tehnic, ripostează atent, temperîndu-și adversarul. El observă că italianul face greșeli mari și urmărește lovitura decisivă. După cîteva croșee de dreapta la cap, Pometcu plasează un năprazniq upercut la ficat și Carrara este învins prin k.o. în repriza a doua. În semifinale, Pometcu va încrucișa mănușile cu polonezul Tomczyk care a reușit să-l învingă la puncte (3—2) pe campionul olimpic, sovieticul Sokolov.

Decizia din repriza a treia

Semiușorul **Antoniu Vasile** confirmă speranțele puse în el. În partida cu vest-germanul Hess, reprezentantul nostru n-a reușit să se desprindă de adversar în primele două reprize. După o primă repriză de studiu prelungit, în cea secundă, cîteva schimburi de lovituri provocate de Hess îl hotărăsc pe român să contraatace și să puncteze de cîteva ori foarte precis, lovituri care își vor spune cuvîntul în ultima parte a meciului. Ultimele trei minute se desfășoară în nota de dominare a boxerului nostru. Hess nu mai are replicile din primele reprize și recepționează loviturile românului fără să mai poată răspunde cu eficacitate. A fost rundul în care s-a decis victoria lui Vasile care i-a fost atribuită cu 5—0. Următorul adversar al lui Vasile va fi campionul european al „penelor", maghiarul Orban, care l-a învins la puncte pe irlandezul Nash.

10000 de spectatori au confirmat

La categoria mijlocie mică, tînărul nostru reprezentant **Ion Györffi** și-a înscris numele în rîndul medaliaților actualei ediții a campionatelor europene, la prima sa participare. El a avut un meci dificil în compania vest-germanului Kottysch, un boxer dur și tenace. Încă din primele minute Györffi plasează directele sale de dreapta care-și ating cu regularitate ținta. Ripostele reușite ale adversarului sînt foarte rare, românul deplasîndu-se excelent în ring. În rundul II Kottysch schimbă tactica de luptă, încercînd să-l provoace pe Györffi la o dispută de aproape. Românul acceptă provocarea, dar după o experiență tristă, revine la lupta de la distanță și îl expediază pe Kottysch la podea în ultimul rund. Învingător cu 4—1 a fost declarat Györffi. Arbitrul grec Bantzidis a fost singurul care nu i-a acordat decizia, pentru o victorie confirmată de toți cei 10 000 de spectatori! În semifinale, Györffi va întîlni pe campionul european Tregubov (U.R.S.S.), care l-a învins prin abandon în repriza secundă pe irlandezul Doherty.

DUMITRESCU ÎN FORMA LA MOMENTUL POTRIVIT!

Antrenorul emerit **Ion POPA: „Dumitrescu a început să boxeze mai bine. Se apropie de adevărata lui valoare și este bine că face acest salt în momentul cel mai important. Zilberman a făcut tot ce a putut. Dacă risca de la început, meciul putea să ia o turnură neavantajoasă pentru el".**

Alte rezultate: cat. pană: Botos (Ungaria) b.p. Ergan (Turcia), Mc. Carty (Irlanda) b.p. Rusinov (Bulgaria); **cat. semiușoară** — Hromov (U.R.S.S.) b. ab. I. Lorbek (Austria), Szczepanski (Polonia) b.p. Tatar (Turcia).

Cat. ușoară: Sivebaek (Danemarca) b.p. Doruk (Turcia); **cat. semigrea:** Jenssen (Danemarca) b. ab. II Koletisch (Austria), Sachse (R.D.G.) b.p. Calvez (Spania).

Calistrat Cuțov b.p. Stoicev (Bulgaria), după un meci în care boxerul român și-a surclasat adversarul timp de două reprize. Decizia i-a fost acordată cu 4—1.

Și totuși, Fortuna i-a ajutat pe învinși!

(Urmare din pag. 1)

mai are două ocazii de gol prin Dumitriu (min. 23 și 25), dar nu reușește „marea lovitură" și imediat Dinamo e la... 11 pași de egalare. O centrare venită de pe dreapta depășește grupul fundașilor centrali, în marginea careului Nedelcu oprește mingea cu mîna și... cel mai clar penalty, în min. 25. **Stoenescu însă trage nu prea tare, un șut fără fentă, portarul Petre respinge și... face să renască ambițiile Metalului, decis în apărare, atent la mijlocul terenului și argint viu în ofensivă, acolo unde Iancu mai aruncă o dată tribunele în extaz (min. 37), dar... nu și mingea în plasă.** Alarmat de perspective, Dinu își cheamă de cîteva ori oamenii la luptă, dar, deși Doru Popescu trimite în ultimul minut al reprizei o „racheță" pe lîngă rădăcina barei, liderul nu face decît să anunțe o luptă de zile mari pentru repriza secundă. Și Dinamo va domina după pauză mai mult datorită ambiției lui Dinu, venit nu o dată să încerce el egalarea, însă Metalul e călit pentru „flăcări" domoale, și respinge cu calm mai tot ce vine în careul său, în cîteva faze (min. 47, 49, 52, 57, 61) cu prețul unor eforturi supreme (excelează fundașul Apostol). Și cînd se credea că Metalul s-a dăruit exclusiv defensivei, Mateescu observă că marcajul om la om al dinamoviștilor a strîns mai toată suflarea pe partea dreaptă, cere o minge pe stînga, o primește, aleargă nestingherit, centrează, dar la numai 4 metri de poartă, Stan Gabriel ratează golul gata făcut. Și urmează din nou asalturi dinamoviste, însă Doru Popescu e neinspirat, Dumitrache nervos spre final (cînd aruncă cuvinte grele — povestе veche! — tușierului G. Niculescu) și, deși vin și Dinu (min. 78 și 86) și Deleanu (min. 77) să forțeze egalarea, totul este zadarnic. Metalul știe să se apere. Dinamo confirmă pasa neagră prin care trece, nu reușește „remiza" de orgoliu și scapă numai cu 0—1, scor fericit dacă ne gîndim că în ultimele 3 minute (dintre care două prelungiri) Metalul a avut de trei ori marea șansă să ridice scorul prin Dumitriu, Iancu și Savu Mircea. Nu știm ce va face, mai departe, Metalul în „acțiunea Cupă". Știm doar că, ieri, Fortuna i-a salvat pe dinamoviști de la un scor, poate iremontabil.

Arbitrul C. Ghemigean, ajutat la linie de C. Niculescu și V. Tonea (toți din București), a condus bine formațiile:

METALUL: **Petre — Nedelcu, Moraru, Apostol, Cojocaru, Savu Mircea, Mateescu, Iancu, Georgescu, Dumitriu, Stan Gabriel (min. 83 Troi).**

DINAMO: **Cavai — Cheran, Stoenescu, Sandu Gabriel, Deleanu, Dinu, Moldovan (min. 65 Both), Sălceanu, Doru Popescu, Dumitrache, Haidu.**

ILIE NĂSTASE și ION ȚIRIAC printre capii de serie la Wimbledon

LONDRA, **16 (Agerpres).** — Organizatorii turneului de tenis de la Wimbledon, care va începe la 21 iunie, au comunicat lista capilor de serie în cele patru probe. Principalul favorit la simplu bărbați este campionul australian Rod Laver, în timp ce românul Ilie Năstase este al 7-lea cap de serie. Năstase figurează în poziția a doua la dublu mixt, unde urmează să facă din nou pereche cu tenismana americană Rosemary Casals, cu care anul trecut a cîștigat această probă. La dublu bărbați, cuplul Năstase — Țiriac este al patrulea cap de serie, în timp ce la simplu femei, favorita principală este jucătoarea australiană Margaret Court.

Iată capii de serie: **simplu masculin:** 1. Rod Laver, 2. John Newcombe, 3. Ken Rosewall, 4. Stan Smith, 5. Arthur Ashe, 6. Cliff Richey, 7. Ilie Năstase, 8. Cliff Drysdale; **dublu bărbați:** 1. Roche — Newcombe, 2. Rosewall — Stolle, 3. Hewitt — McMillan, 4. Năstase — Țiriac; **dublu mixt:** 1. M. Court — M. Riessen, 2. R. Casals — I. Năstase, 3. B. J. King — O. Davidson, 4. J. Dalton — F. McMillan.

KODES ÎNVINS DE UN JUCĂTOR DE 16 ANI!

Din cauza timpului nefavorabil, meciurile programate în turneul de tenis „Queen's Club" de la Londra s-au disputat pe terenuri acoperite. O mare surpriză a furnizat tînărul jucător englez Tony Mottram (16 ani), care l-a învins cu 6—2, 6—3 pe cehoslovacul Jan Kodes, recentul cîștigător al turneului de la Roland Garros. Alte rezultate: Metreveli (URSS) — Szöke (Ungaria) 6—4, 9—8 Gonzales (S.U.A.) — Panatta (Italia) 9—8, 6—3; Sedgman (Australia) — Taylor (Anglia) 6—2, 6—3; Addison (Australia) — Ralston (SUA) 6—4, 7—5; Drysdale (RSA) — Mc Manus (SUA) 6—4, 4—6, 6—4.

SPORTIVI ROMÂNI PESTE HOTARE

MOSCOVA, **16 (Agerpres).** Turneul feminin de șah de la Moscova a luat sfîrșit cu victoria maestrei sovietice Alla Kușnir, care a totalizat 10 puncte din 13 posibile. Șahista română Margareta Teodorescu a ocupat locul 5 cu 7½ puncte.

TELEX • TELEX • TELEX

În cadrul campionatului mondial de motocros (clasa 500 cmc.) s-a disputat la Stribro (Cehoslovacia) un concurs care a revenit belgianului Roger de Coster (pe „Suzuki"). L-au urmat în clasament: 2. A. Weil (R.F.G.) pe „Maico"; 3. B. Aberg (Suedia) pe „Maico". În clasamentul general conduce A. Weil — 54 p, urmat de Coster — 53 p; P. Friederichs (R.D. Germană) — 42 p.

Concursul internațional de tenis de masă de la clubul „Vanderbilt" din New York a fost cîștigat de suedezul Kjell Johansson, care a dispus în finală de campionul mondial Stellan Bengtsson cu 2—0. Pe echipe, primul loc a fost ocupat la egalitate de puncte de selecționatele Suediei și Japoniei, urmate de Ungaria, Iugoslavia și S.U.A.

Turneul de spadă de la Londra s-a încheiat cu următorul clasament: 1. Karl Müller (Austria) 5 v; 2. Ted Bourne (Anglia) 3 v; 3. Rudolf Trost (Austria) 2 v; 4. Jeep Norman (Norvegia) 2 v; 5. Nick Halsted (Anglia) 2 v; 6. Ronald da Silva (Braziliia) 1 v.

La Wichita (Kansas) s-a desfășurat un concurs de atletism în cadrul căruia Randy Matson (S.U.A.) a aruncat greutatea la 20,77 m. Pe locurile următoare: K. Salb — 20,26; Al. Feuerbach — 20,06 m. G. Daniel a ocupat primul loc la 220 y cu 20,7.

La Toronto, în preliminariile turneului olimpic de fotbal, reprezentativa Canadei a terminat la egalitate cu formația Insulelor Bermude: 1—1. În clasamentul grupei conduce echipa Mexicului cu 4 p (două meciuri), urmată de Canada cu 3 p (din trei jocuri).

A luat sfîrșit campionatul masculin de volei al Bulgariei. Titlul de campioană a revenit echipei TSKA Septemvrisko Zname din Sofia. Pe locul doi s-a clasat echipa Levski Spartak Sofia, iar pe locul trei, Slavia Sofia.

În cadrul turneului feminin de volei de la Zakopane s-au întîlnit selecționatele Poloniei și Ungariei. Voleibalistele maghiare au obținut victoria cu scorul de 3—0 (15—5, 15—7, 15—4).

CONGRES EXTRAORDINAR U.E.F.A.

MONTE CARLO, **16 (Agerpres).** — La Monte Carlo se desfășoară lucrările Congresului extraordinar al Uniunii europene de fotbal la care participă delegații din 33 de asociații și federații de pe continent.

Principala problemă ce va fi pusă în discuția delegaților este locul forului european în organizația mondială, relațiile sale cu Federația internațională de fotbal. Secretarul general al U.E.F.A., elvețianul Baumgartner, a declarat că acest for, reprezentînd 12 milioane de jucători, va cere o reprezentare mai echitabilă în diferitele comisii, precum și în repartizarea echipelor la campionatul mondial și la Jocurile Olimpice.

La lucrări asistă și președintele F.I.F.A., Stanley Rous.

CALEIDOSCOP

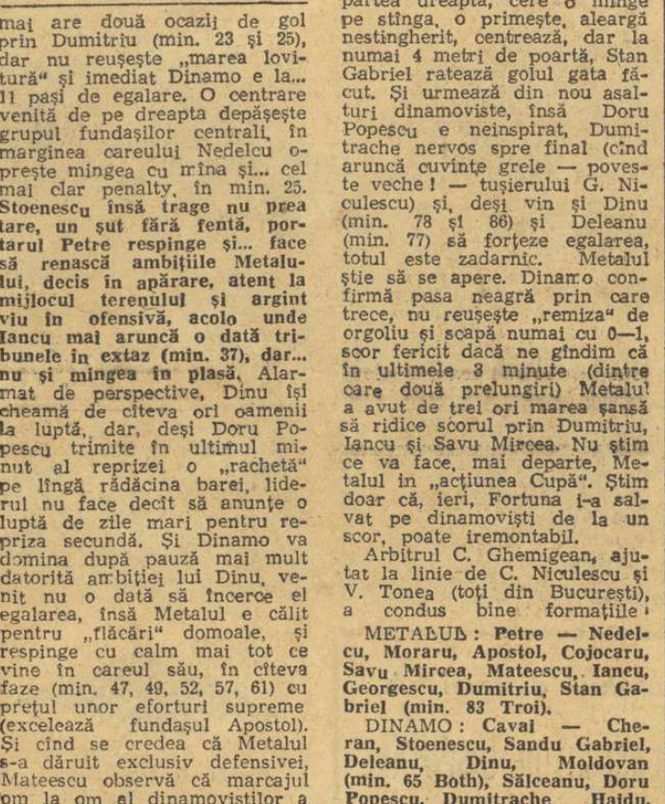

L-ați recunoscut pe cîntăreț? Este campionul mondial de box la toate categoriile Joe Frazier, în timpul unui concert dat în cadrul turneului său european. Deși amatorii de muzică ușoară din respectivele țări au manifestat o bizară rezervă față de boxerul cîntăreț, asistența cifrîndu-se rareori la cîteva sute de persoane, el a declarat în cursul unui interviu televizat că viitorul său „se numește muzica". Să mai spună cineva că sportivii nu au un optimism robust!

TEMERARĂ, DAR ȘI COCHETĂ...

Nicolette Milnes-Waker, o tînără englezoaică de 26 ani, absolventă a facultății de psihologie, a părăsit simbătă localitatea Deale din Țara Galilor pentru a realiza prima traversare solitară a Oceanului Atlantic întreprinsă pînă acum de o femeie. Ea speră să atingă, la bordul ambarcațiunii „Aziz", coastele Statelor Unite, la Rhode Island, punctul terminus al călătoriei, în 40 de zile.

Nicolette și-a luat cu sine, pe lîngă provizii de apă potabilă și mîncare pentru 70 de zile, cele mai frumoase rochii, trusa de machiaj și parfumul favorit, întrucît după cum a explicat ea înaintea plecării, trebuie să-și sărbătorească cît mai frumos sosirea la New York.

FIUL CA ȘI TATĂL...

În campionatul R.F. a Germaniei de haltere, **Jurgen Negwer,** în vîrstă de 16 ani, a cucerit recent titlul național la juniori în cadrul categoriei cocoș cu 257,5 kg. Faptul nu ar fi reținut prea mult atenția dacă numai cu cinci săptămîni mai înainte, tatăl său, Günther Negwer, în vîrstă de 40 de ani, nu ar fi cîștigat, la aceeași categorie, titlul de campion la seniori cu 285 kg.

REVANȘA BICICLETEI

Producătorii americani și străini de biciclete au fost luați prin surprindere de o **„fenomenală creștere a cererii de biciclete în S.U.A.",** scrie săptămînalul „Time". Marii producători americani și-au contractat deja întreaga producție pe anul 1971, iar desfacerile au atins peste 200 la sută față de nivelul anului trecut datorită, cum califică „Time", **„celui mai mare val de popularitate al bicicletei din întreaga sa istorie de 154 de ani".** Săptămînalul apreciază că americanii încep să prefere bicicleta automobilului, întrucît aceasta constituie o soluție la problema poluării atmosferei, cel mai rapid mijloc de deplasare în orașele sugrumate de traficul automobilistic și, totodată, **„un mijloc de a face mișcare în aer liber".**

FOSBURY SE PREGĂTEȘTE PENTRU J.O.

Campionul olimpic la săritura în înălțime Dick Fosbury antrenează, în prezent, un grup de 13 copii la această probă. În paralel, Dick pregătește examenele de absolvire a Institutului de tehnologie din Chicago și participă la principalele concursuri atletice. După o pauză mai îndelungată, el a reușit o săritură 2,13 m, într-un concurs organizat la Corvallis (Oregon). **După examenele din decembrie,** a declarat Fosbury, **mă voi pregăti intens.**

STILES A PĂRĂSIT „LUMINILE RAMPEI"

Presa britanică comentează declinul celebrului fotbalist Nobby Stiles despre care s-a vorbit atît de mult în perioada campionatului mondial din 1966. După ce a jucat 14 ani la Manchester United, Stiles a fost cedat, acum, pentru o sumă derizorie, clubului F.C. Middlesborough, care activează în divizia secundă. „Sunday Times" scrie despre aceasta: **„una din cele mai strălucitoare vedete ale fotbalului britanic a părăsit luminile rampei".**

BASCHET ELECTRONIC

Federația vest-germană de baschet va organiza ediția 1971 a campionatelor europene, între 10 și 19 septembrie la Essen, apoi la Augsburg turneul preolimpic, urmate de întîlnirile din cadrul Jocurilor Olimpice. Față de acest program încărcat, organizatorii și-au asigurat serviciile unui ordinator electronic, menit a ușura munca de informație a ziariștilor, antrenorilor și tehnicienilor. În timp record, mașina furnizează fișe cuprinzînd maximum de date privitoare la orice întîlnire. Operatorii, în număr de aproape patruzeci, sînt aleși dintre arbitrii internaționali.

IDEILE VIN ALERGÎND

Lupta împotriva sedentarismului se manifestă sub cele mai diferite forme în toate sectoarele de activitate din U.R.S.S. În faimosul centru al fizicienilor atomiști de la Dubna, tînărul doctor Leonid Iakutin se ocupă de mai multe luni de zile cu problemele repausului activ al cercetătorilor și al personalului tehnic din această citadelă a științei moderne. Principala formă de mișcare în aer liber adoptată de acest medic pentru personalul institutului de cercetări o constituie alergarea. Afișe, panouri atrag pretutindeni atenția că „Alergarea este sănătatea", sau că „fiecare kilometru în plus este un succes personal".

La rîndul lor, cercetătorii care participă la aceste alergări (crosuri prin împrejurimile sau parcurile orașului) au recunoscut că le vin mai ușor idei noi atunci cînd aleargă decît atunci cînd stau în „intimitatea liniștită a camerei".

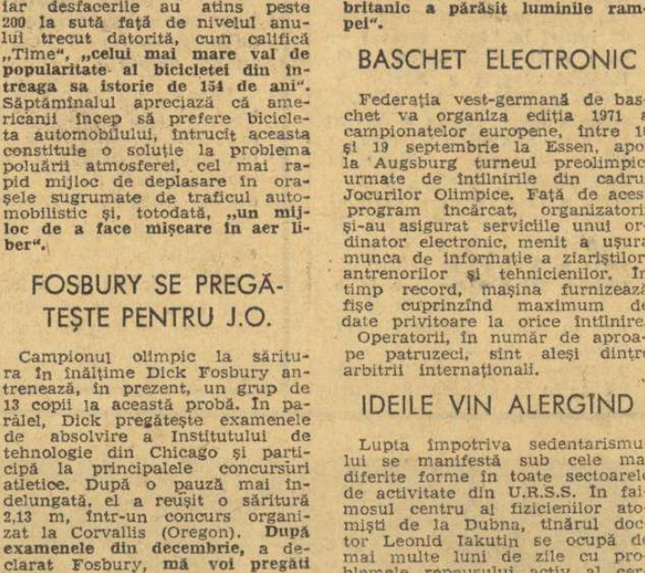

Bravo, formidabil stroc!...
(„NEPSPORT"-Budapesta)

GH. SICORSCHI ȘI L. GIUȘCĂ — PRIMII ÎNVINGĂTORI ÎN „CUPA STEAUA" LA TIR

Pe poligonul Domnești se dispută tradiționala competiție cu caracter republican, **„Cupa Steaua"** la tir. La întreceri sînt prezenți numeroși trăgători din întreaga țară. În prima probă, armă liberă calibru redus 60 f. culcat seniori, a terminat victorios dinamovistul **Gh. Sicorschi,** cu un rezultat destul de bun, 593 p. Cel de al doilea cîștigător al primei zile a fost pistolarul L. Giușcă, de la I.E.F.S., care a punctat 548 la proba de precizie.

Iată primii trei clasați: **armă liberă calibru redus 60 f. culcat:** 1. **Gh. Sicorschi** (Dinamo) 593 p, 2. P. Șandor (Steaua) 591 p, 3. N. Rotaru (Metalul) 590 p. **Pistol precizie 60 f. seniori:** 1. **L. Giușcă (I.E.F.S.)** 548 p, 2. M. Dumitriu (Steaua) 540 p, 3. G. Toth (U.T.A.) 538 p. La juniori a cîștigat **I. Corneliu (Steaua)** cu 517 p. La skeet (tăiere aruncate din turn) după 100 buc. conduce **N. Vlădoiu** (Steaua) cu 95 t. Întrecerile continuă. **(T. R.).**

ATLEȚII BUCUREȘTENI ÎN ÎNTRECERE

Pe lîngă faptul că s-a disputat pe caniculă faza pe municipiul București a campionatului republican de atletism, găzduită de stadionul Republicii, a avut și condiții organizatorice dificile: secretarele au scris ținînd foile pe genunchi, stația de amplificare nu a funcționat, oamenii de teren au absentat. Totuși, au fost înregistrate cîteva rezultate bune, dintre care amintim: **seniori:** 100 m plat C. Stan (CAU) 10,3; înălțime C. Schafes și M. Purice (CAU) 2,02 m; **senioare:** 100 m plat V. Anghel (Met.) 12,1; lungime M. Samuels (Cuba) 6,18 m; disc A. Menis (Din.) 56,26; **juniori I:** triplu salt C. Bădoi (SSA) 14,61 m; înălțime Z. Szigyarto (Steaua) 1,94; **junioare I:** 1 500 m C. Holub (Met.) 4:38,8; lungime D. Cătineanu (Met.) 6,06 m. **(C. M. MUREȘAN-coresp.).**

MECIURI ÎN CAMPIONATUL DIVIZIEI A LA POPICE (m)

FLACĂRA CÎMPINA — VOINȚA TG. MUREȘ 5092—4999 p. d. La Cîmpina echipa **Flacăra** a întîlnit pe **Voința Tg. Mureș.** După ce au fost aruncate și ultimele bile, arbitrii au consemnat victoria echipei locale: 5 092 — 4 999 p. d. Printre evidențiați: **Nicolae Gruia** (868 p d) de la gazde și **L. Martina** (877 p d)

C. VÎRJOGHIE-coresp.

RAFINĂRIA TELEAJEN — GLORIA BUCUREȘTI 5497—5211 p. d.

LICEUL NR. 2 BRAȘOV (FEMININ) ȘI ȘCOALA SPORTIVĂ NR. 2 BUCUREȘTI, CAMPIOANE NAȚIONALE DE HANDBAL LA JUNIORI ȘI ȘCOLARI

CRAIOVA, 16 (prin telefon de la Vasile Popovici). În ultima zi a campionatelor școlare de juniori la handbal, s-a înregistrat o mare surpriză: echipa feminină a Liceului nr. 2 din Iași a întrecut formația campioană a anului 1970, Școala sportivă nr. 2, deschizînd drum spre cîștigarea titlului echipei Liceului nr. 2 din Brașov (antrenor: Dumitru Popescu-Colibași)

La masculin, primul loc a fost ocupat de echipa Școlii sportive nr. 2 din București (antrenor: prof. Gheorghe Alexandrescu).

Aseară, la Helsinki:

CEHOSLOVACIA — FINLANDA 4-0 (2-0) ÎN C.E. DE FOTBAL

La Helsinki s-a desfășurat miercuri seară meciul de fotbal dintre selecționatele Finlandei și Cehoslovaciei din cadrul grupei I a preliminariilor campionatului european de fotbal, Cehoslovacia a cîștigat cu 4—0 (2—0), prin punctele înscrise de Capkovic, Pollak și Kordo (2). În această grupă conduce echipa Cehoslovaciei cu 7 puncte (din patru jocuri), urmată de cea a României cu 3 puncte (din 3 jocuri). Alte amănunte — în ziarul nostru de mîine.

ultimele știri • ultimele rezultate • ultimele știri

Redacția și administrația: București, str. Vasile Conta nr. 16; telefoanele centrală 11.10.05, secția corespondenți 11.51.09, interurban 72 și 286; telex: sportrom buc. 180, Tiparul „I. P. Informația", București 40368

PROLETARI DIN TOATE ȚĂRILE, UNIȚI-VĂ!

sportul

ZIAR AL CONSILIULUI NAȚIONAL PENTRU EDUCAȚIE FIZICĂ ȘI SPORT

ANUL XXVI — NR. 1294 (6728) 4 PAGINI 30 BANI Vineri 18 iunie 1971

VIZITA DELEGAȚIEI DE PARTID ȘI GUVERNAMENTALE ROMÂNE, CONDUSĂ DE TOVARĂȘUL NICOLAE CEAUȘESCU, ÎN REPUBLICA DEMOCRATĂ VIETNAM

HANOI 17 (Agerpres). — În a doua zi a vizitei delegației române în R.D. Vietnam, la Palatul prezidențial din Hanoi, au avut loc convorbiri oficiale între delegația de partid și guvernamentală a Republicii Socialiste România, condusă de tovarășul Nicolae Ceaușescu, secretar general al Partidului Comunist Român, președintele Consiliului de Stat, și delegația de partid și guvernamentală a Republicii Democrate Vietnam, condusă de tovarășul Le Duan, prim-secretar al Comitetului Central al Partidului celor ce Muncesc din Vietnam.

Convorbirile s-au desfășurat într-o atmosferă cordială, prietenească.

În aceeași zi, delegația de partid și guvernamentală română a depus o coroană de flori la Monumentul Eroilor din cimitirul combatanților căzuți în lupta anticolonialistă, pentru eliberarea patriei.

Seara, cu prilejul vizitei în Republica Democrată Vietnam a delegației de partid și guvernamentale a Republicii Socialiste România, a avut loc un spectacol de gală. Programul — care a cuprins cîntece și dansuri inspirate din lupta poporului vietnamez pentru independență, împotriva agresiunii imperialiste precum și piese reprezentative din folclorul vietnamez și român — s-a bucurat de un deosebit succes.

CAMPIONATELE EUROPENE DE BOX

A. MIHAI, A. VASILE și C. CUȚOV în drum spre titlurile continentale

LA ÎNCHIDEREA EDIȚIEI

România: 5 medalii de bronz

GRUIESCU

DUMITRESCU

POMETCU

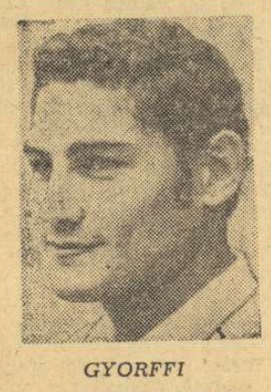

GYORFFI

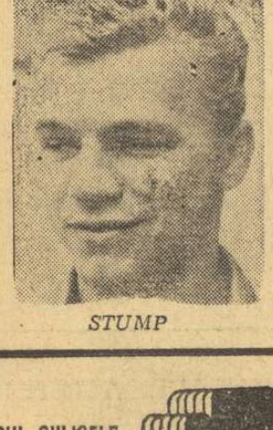

STUMP

Sub cupola imensă, în linii geometrice perfecte, a Sălii Sporturilor din Madrid, se desfășoară ultimele instanțe ale unui proces lung și revelator privind boxul european. Martori sînt zecile de mii de suporteri ai echipei iberice care se manifestă zgomotos ca la corride, de două ori pe seară, de o săptămînă încoace. Împricinații fac tot ce pot pentru a obține, nu numai favorurile publicului, ci și consacrarea pe plan continental, ca o prețioasă opțiune pentru Jocurile Olimpice de anul viitor.

Boxerii români nu și-au dezmințit faima. În seara semifinalelor, ei cumulaseră 9 medalii în lada cu zestre a echipei naționale, cu perspective de a înnobila încă, în seara finalelor, metalul efigiilor. De pe acum, putem face abstracție de rezultatele finale și putem considera evoluția pugiliștilor români în capitala Spaniei drept un succes. Ei nu au făcut călătoria la Madrid doar pentru a vizita faimosul muzeu Prado.

„HOTĂRÎREA SCOȚIANULUI"

În prima semifinală a categoriei muscă s-au întîlnit **Gruiescu** și **Blazynski (Polonia).** Încă de la început este evident faptul că reprezentantul nostru e mai rapid și mai precis în acțiuni decît adversarul său. Lui Gruiescu îi reușesc toate directele și croșeele, singurele lovituri pe care le ratează fiind upercuturile. Partida se desfășura în avantajul pugilistului român, cînd, în rundul II, arbitrul cere ca Gruiescu să fie consultat de medic (după cum știți, Gruiescu avea arcada spartă din meciul cu francezul Khaloufi). Medicul solicitat aprobă continuarea luptei, dar numai după cîteva lovituri, cînd Gruiescu era în avantaj, arbitrul scoțian Gilfeather îl trimite la colț, abandonîndu-l pentru rănire. În legătură cu acest fapt, cronicarul ziarului „As", Fernando Vadillo, ne-a declarat: „Hotărîrea scoțianului m-a uluit. Niciodată n-am mai văzut așa ceva. Medicul spune **da**, arbitrul spune **nu**! Uluitor!". În celălalt meci al categoriei, **Rodriguez (Spania)** b.p. **Mc. Laughlin (Irlanda).**

POMETCU NUMĂRAT ÎN PICIOARE

În prima repriză a meciului de la categoria pană, **Pometcu** plasează lovituri puternice la corp și la față. **Tomczyk (Polonia)** răspunde, dar cu mare prudență, primele trei minute terminîndu-se în avantajul boxerului român. În rundul II, după un schimb de directe, Pometcu recepționează un „un-doi" la față și e numărat în picioare. Reia lupta, trece prin momente dificile. Acum conduce Tomczyk. În ultima repriză, asistăm la o luptă dramatică. Pometcu încearcă să refacă terenul pierdut, dar nu reușește, polonezul fiind mai proaspăt în această ultimă parte a meciului. Învingător la puncte Tomczyk (4—1). **Botoș (Ungaria) b. p. Mc. Carthy (Irlanda).**

MAI REPEDE DECÎT LA BUCUREȘTI

„Ușorul" nostru, **Cuțov**, cîștigă partida — mai repede decît la București — în numai 2 min. și 25 sec. După o contră de dreapta la bărbie, danezul **Sivebaek** e groggy și e numărat în picioare. Reia lupta, dar o nouă lovitură la cap îl expediază la podea. Este din nou numărat, din nou încearcă să lupte, dar rămîne la discreția lui Cuțov și arbitrul Wolf (R.D.G.) oprește meciul. **Beyer (R.D.G.)** b. ab. II **Kingwell (Anglia).**

DOAR 3—2 PENTRU FINALIST

Nici unul dintre noi nu ne așteptam ca tînărul **Györffi** (cat. mijlocie mică) să facă un meci atît de bun în compania reputatului pugilist sovietic **Tregubov.** A fost o partidă

Paul OCHIALBI
Petre HENȚ

(Continuare în pag. a 4-a)

FINALIȘTI

CAT. SEMIMUSCA:

MIHAI (România) — Gedö (Ungaria)

CAT. MUSCA:

Rodriguez (Spania) — Blazynski (Polonia)

CAT. COCOȘ:

Melnikov (U.R.S.S.) — Badari (Ungaria)

CAT. PANA:

Botos (Ungaria) — Tomczyk (Polonia)

CAT. SEMIUȘOARA:

VASILE (România) — Szczepanski (Polonia)

CAT. UȘOARA:

CUȚOV (România) — Beyer (R.D.G.)

CAT. MIJLOCIE MICA:

Belici (Iugoslavia) — Tregubov (U.R.S.S.)

CAT. SEMIGREA:

Parlov (Iugoslavia) — Sachse (R.D.G.)

N.R. La închiderea ediției, meciurile pentru calificarea în finală continuă.

În ciuda acestui croșeu de stînga pe care îl recepționează, Aurel Mihai *(dreapta) l-a învins detașat pe turcul Arif Dogru în ziua a cincea a campionatelor*

Telefoto: A.P.-AGERPRES

UNIVERSITATEA BUCUREȘTI campioană la handbal feminin

Ieri s-au disputat partidele din cadrul ultimei etape a campionatului feminin de handbal, divizia A. Iată rezultatele înregistrate:

CONFECȚIA — C.S.M. SIBIU 15—10 (6—7). Cu Matache în zi foarte bună, bucureștencele au reușit să obțină victoria meritat în repriza secundă, cînd au atacat mai decis și mai atent. Principalele realizatoare: Matache (5) — Confecția, respectiv Aftenie (3).

UNIVERSITATEA BUCUREȘTI — CONSTRUCTORUL TIMIȘOARA 16—11 (9—7). Noile campioane au început partida vădit emoționate și cu toate că în fața lor s-a aflat o echipă modestă, au ratat multe ocazii clare. După primele 15 minute de joc, Ibadula — ca întotdeauna excelentă — și-a împins pur și simplu coechipierele în atac și a dat tonul unor acțiuni ofensive de mare frumusețe. Repriza secundă găsește studentele dezlănțuite, publicul avînd prilejul să asiste la o adevărată demonstrație de virtuozitate. Principalele marcatoare: Ibadula (6) — „U", respectiv Franz (6).

UNIVERSITATEA TIMIȘOARA — I.E.F.S. 14-8 (7-5)

VOINȚA ODORHEI — MUREȘUL TG. MUREȘ 12—8 (7—5).

TEXTILA BUHUȘI — RULMENTUL BRAȘOV 12—12 (6—5).

ANDREI SUCIU (Dezrobirea Brașov) — învingător în prima etapă a „Cupei Voința"

CLUJ, 17 (prin telex de la trimisul nostru). Ca întotdeauna în cursele cicliste lucrurile nu se lămuresc decît la start. Joi dimineața, cînd mai erau numai cîteva minute pînă la plecarea în etapa I, Cluj—Aiud—Cluj (139 km), a „Cupei Voința", am aflat numărul exact al participanților (87) și pe acela al formațiilor oaspe — 3 (P.T.T. Marsilia, Spartakus Budapesta și Start Varșovia).

Prima etapă a început pe o vreme însorită, dar rece. Participanții, dau piept cu urcușul chiar la cîteva minute după start. Este Feleacul, vestit cîndva pentru duritatea sa. Astăzi, însă, plutonul trece aproape compact pe coamă. Coborîrea, prilejuiește un atac sec brăileanul Cristian Tudoran. Se scurg 10 km și avansul fugarului crește la 30 sec., apoi, la scurtă vreme, la 45 sec. Din grupul masiv se decide Mircea Virgil să-i ajute pe mai tînărul său coleg de sport. Fugarii ajung la Aiud (km 70) cu 2 min. înaintea grupului masiv. Aventura mai durează încă 30 km, după care urmăritorii apasă pe acceleratoare. Se face regruparea la km 107, urmată de noi și noi atacuri care se succed într-un ritm infernal. Cei care reușesc să încununeze cu succes tentativa de detașare sînt dinamoviștii Alexandru Sofronie și Vasile Selejan, împreună cu brașoveanul Andrei Suciu. Vasile Selejan are un moment de slăbiciune și renunță în timp ce ceilalți doi își dispută între ei sprintul final. Mai proaspăt, elevul antrenorului Martie Ștefănescu cîștigă detașat. Clasamentul etapei: 1. A. Suciu (Dezrobirea Brașov) 3h 30:47, 2. Al. Sofronie (Dinamo) la 1 sec., 3. Herve Passieu (P.T.T. Marsilia) la 35 sec., 4. St. Gazda (Start Varșovia), 5. N. David (C. S. Mureșul), 6. C. Grigore (Dinamo), 7. Cristian Tudoran (Steaua) 8. C. Ciocan (Dinamo), 9. St. Suciu (Dezrobirea Brașov), 10. Konrad Schneider (Spartakus Budapesta) — același timp. Vineri (n.r. azi) au loc etapele a doua (Cluj—Feleac, 7 km, contratimp individual) și a treia (Cluj—Huedin—Cluj, 95 km).

Hristache NAUM

A FOST PERFECTAT TURNEUL RUGBYȘTILOR DE LA ANGOULÊME ÎN ROMÂNIA

A fost perfectat turneul cunoscutei echipe de rugby franceze **Angoulême** în țara noastră: la 30 iunie ea va evolua în Capitală, în compania unei selecționate diviziionare, iar la 4 iulie va juca la Constanța cu Farul. De notat că în lotul Angoulême-ului figurează și doi internaționali români, **Valeriu Irimescu** și **Paul Ciobănel.**

Rugbyștii francezi sînt așteptați la București în ziua de 29 iunie.

Duminică la Tg. Jiu

ALERGĂTORII ROMÂNI ÎȘI APĂRĂ POZIȚIILE ÎN BALCANIADA DE MOTOCROS

Motocrosiștii români se află din nou în fața unui dificil examen internațional: etapa a doua a Balcaniadei de motocros. Cîștigători ai ediției trecute, atît la individual cît și pe echipe, sportivii noștri au luat un start bun, ocupînd primele locuri la etapa inaugurală a Motocrosului Balcanic — 1971, desfășurată pe un traseu ales în apropierea orașului iugoslav, Maribor. Iată clasamentele: **individual** — 1. Ștefan Chițu 28 p, 2. Cristian Dovids 28 p, 3. V. Manolov (Bulgaria) 28 p, 4. L. Sostario (Iugoslavia) 23 p... 7. Aurel Ionescu 20 p, 8. Adam Crisbai 19 p, ...10. Mihai Banu 17 p... 14. Petre Paxino 8 p. **Echipe:** 1. România 95 p, 2. Iugoslavia 82 p, 3. Bulgaria 55 p.

Prin urmare, românii au misiunea de a-și apăra pozițiile fruntașe și de a se detașa de adversari, mai ales de bulgari care vor beneficia în finalul competiției de avantajul terenului, ultima etapă a Balcaniadei fiind programată luna viitoare la Sofia. Această sarcină revine alergătorilor Ștefan Chițu, Aurel Ionescu, Adam Crisbai, Cristian Dovids, Mihai Banu și Paul Filipescu, care adesea au făcut dovada unor comportări remarcabile. Întrecerile au loc duminică dimineața pe traseul de pe Dealul Târgului din Tg. Jiu. Arbitrul principal al concursului este **Gh. Didescu**, iar cronometror-șef — **Niculae Manesia.**

Turneul internațional de șah

Partide de mare luptă în runda a 6-a

Armistițiul n-a durat decît o zi... Joi, în runda a 6-a a turneului internațional, concurenții și-au reamintit de ambiții și rivalități. Eroul serii a fost, fără îndoială, campionul nostru **Victor Ciocâltea**, aflat într-o formă excelentă și într-o mare dispoziție de joc. În fața lui, misiunea lui **Emil Ungureanu** (cu negrele), nu a fost una de invidiat. Proverbiala tenacitate a inginerului a fost înfrîntă, și după ce a cîștigat bătălia orizontalei a 7-a, Ciocâltea și-a deschis, nestingherit, drumul spre victorie.

Dumitru Ghizdavu stopează ascensiunea spectaculoasă a campionului european de juniori, maghiarul **Ribli.** Românul a sacrificat în deschidere un pion, obținînd coloanele centrale. El a reciștigat, apoi, materialul pierdut, aducînd partida într-un final de piese ușoare, cîștigat elementar.

Complicații uriașe s-au ivit la tabla pe care jucau **Sydor** și **Tatai.** Nimeni nu s-ar fi putut descurca în labirintul lor. Pînă la urmă, lucrurile au fost lămurite de... criza de timp. Și a cîștigat **Sydor...**

Remize în partidele **Pavlov—Gheorghiu** și **Bukici—Ghinda. Hennings** are avantaj decisiv la **Jansa,** iar **Averbach** un final egal cu **Garcia.**

ÎN CLASAMENT: **Hennings** 3½—1½ (1), urmat de **Ciocâltea** 3—1 (1). Astăzi, de la ora 9, se joacă partidele întrerupte. După-amiază — runda a 7-a. **(V. Ch.)**

În pag. a 3-a FOTBAL:

Însemnări de la semifinalele Cupei României

DIN 7 ÎN 7 ZILE

ȘTIRI ȘI COMENTARII

DIN CULISELE „EUROPENELOR"

● *Așa cum se procedează la noi cu arbitrii de fotbal, presa spaniolă acordă stele celor mai buni boxeri care evoluează pe ringul madrilen. Pînă în prezent, cele mai multe stele (trei) le-a primit pugilistul sovietic Melnikov. Două stele au primit printre alții, Kajdi, Dumitrescu, Tregubov, Cuțov etc.*

● În legătură cu meciul Dumitrescu — Panaiotov, antrenorul boxerului român, Ion Chiriac ne-a declarat: „Dumitrescu a fost emoționat în prima repriză și a boxat reținut. În ultima parte a meciului, campionul nostru a evoluat la adevărata lui valoare. În forma aceasta, poate deveni din nou campion european".

● *În locul gongului obișnuit, spaniolii au încercat să folosească un claxon, care n-a dat rezultatele scontate. Acum, concomitent cu bătaia gongului, sună și claxonul!*

„DELFIN '71" ÎN CAPITALĂ

— de vorbă cu prof. EUGENIA ȚICALIUC inspectoare metodistă pentru educație fizică în cadrul Inspectoratului școlar al municipiului București

Pentru elevi a început cel de-al IV-lea trimestru, trimestrul vacanței de vară. Vremea frumoasă, cu soare și căldură constituie o apetisantă invitație la activități în aer liber. Din chiar primele zile de vacanță, străndurile sînt asaltate, pur și simplu, de copii de toate vîrstele.

Bucureștiul nu face excepție de la acest puternic flux către activități școlare specifice sezonului de vară. În principal, în atenția celor care îndrumă tineretul studios și în acest trimestru al odihnei și voioșiei se află acțiunea „Delfin '71" destinată să asigure inițierea în natație a unui număr cît mai mare de copii. Amănunte despre modul cum se va desfășura această importantă acțiune socială în primul oraș al țării ne-a oferit **prof. Eugenia Țicaliuc,** inspectoare metodistă pentru educație fizică în cadrul Inspectoratului școlar al municipiului București.

— Pe cînd vom vedea delfinii anului 1971 pe bloc-starturi?

— Foarte curînd. În ziua de 21 iunie inaugurăm acțiunea. Pînă la 5 septembrie centrele de învățare și practicare a înotului din Capitală vor avea porțile larg deschise pentru amatori de toate vîrstele, începînd chiar cu cei din clasele I.

— Unde vor funcționa asemenea centre?

— În cadrul unor stranduri specializate, cum ar fi cele de la Palatul pionierilor, Tineretului, Obor, Constructorul, Ciurel, Dinamo, 16 Februarie, Floreasca II,

T. BRADAȚEANU

(Continuare în pag. a 3-a)

Hotărîrile Conferințelor C.J.E.F.S. în acțiune

Sălajul își consolidează baza materială pentru a putea aspira la mai mult

Trei luni au trecut repede și iată-ne din nou la Zalău, în cadrul unei acțiuni-test pe care o întreprinde ziarul: **CUM SÎNT ÎNDEPLINITE HOTĂRÎRILE ADOPTATE LA CONFERINȚELE CONSILIILOR JUDEȚENE PENTRU EDUCAȚIE FIZICĂ ȘI SPORT** desfășurate la începutul acestui an?

Inima Sălajului — acest ținut din Nord, binecuvîntat cu frumusețe naturale unice — ne-a întîmpinat cu bătăi trepidante, caracteristice ritmului de viață pe care și l-a impus. În drumul de la gară spre oraș (cale de cîțiva kilometri) vedem alinîndu-se într-o geometrie desăvîrșită halele viitorului combinat textil. În februarie, cînd fusesem aici, se așezau doar fundațiile... Capitala județului este un șantier. Blocuri noi, cartiere de locuințe, clădirile viitoarelor instituții înaintează repede pe verticală, dînd contur machetei viitorului plan al ora-

Valeriu CHIOSE

(Continuare în pag. a 3-a)

Desigur, va veni vremea cînd Sălajul va putea cuteza la mai mult. Aceasta se pregătește de pe acum, consolidîndu-se baza materială, punîndu-se la maximum valoare ceea ce există pentru sport. Consiliul județean nu este mulțumit cu ceea ce a realizat, dar nu se resemnează. Se bate, stăruie, speră. Ar dori să aibă și grijile pregătirii a cel puțin 20 de sportivi aflați în vederile loturilor naționale, nu numai pe cele ale participanților la o excursie sau o duminică sportiv-culturală.

Activitatea sportivă sălăjană se bucură de sprijinul integral al Comitetului județean de partid, foarte receptiv la toate nevoile ei.

Nu de mult, într-o ședință de birou a acestui organism, sub conducerea primului secretar Laurian Tulai, a fost amplu dezbătută problema activităților de agrement din județ și aceea a racordării Sălajului la marele circuit turistic național și internațional.

Comitetul județean de partid urmărește stăruitor modul de alcătuire și de îndeplinire a planurilor pe care și le propune C.J.E.F.S.

Este indiscutabil că pe un teritoriu unde marea masă a populației, și în special copiii și tineretul, se logodesc cu exercițiul fizic cotidian trebuie să apară campionii!

La Buzău a luat ființă clubul sportiv municipal Gloria

De multă vreme își doreau buzoienii un club sportiv în orașul lor. Și iată că miercuri, dorința lor s-a transformat în realitate: a luat ființă clubul sportiv municipal Gloria, cu secții de fotbal, box, handbal și lupte. În sala de ședințe a Comitetului județean de partid am văzut oameni de diverse profesii și vîrste vorbind cu pasiune despre ceea ce are de înfăptuit noua unitate de performanță, despre posibilitățile de afirmare ale sportivilor legitimați la club, cît și despre necesitatea instaurării unui climat de muncă sănătos.

Noul club sportiv va continua, evident, într-un ritm mai susținut, eforturile depuse de secțiile de performanță ale asociațiilor buzoiene, pentru o afirmare mai puternică pe plan național. Toți cei care au luat cuvîntul (printre aceștia numărîndu-se tovarășii V. Zaharia, M. Moise, Gh. Stamate etc) au subliniat necesitatea desfășurării unei munci de calitate, unei totale dăruiri, calități care pot plasa Buzăul printre centrele din țară cu o dezvoltată activitate de performanță.

Ședința de constituire a clubului Gloria a fost onorată de participarea tovarășilor Tudor Postelnicu, secretar al Comitetului județean Buzău al P.C.R. și Gheorghe Milu, prim secretar al Comitetului municipal de partid și președinte al Consiliului popular municipal. Subliniind mîndria pe care o resimt toți buzoienii pentru înființarea clubului, Tovarășul T. Postelnicu a atras atenția că înființarea acestei unități de performanță nu trebuie să ducă la lichidarea asociațiilor sportive, că acestea au datoria să impulsioneze activitatea de masă și de performanță, pentru a trimite clubului sportivi de valoare autentică. În încheiere, vorbitorul a cerut simpatizanților clubului să nu se amestece în treburile antrenorilor.

Activitatea clubului municipal Gloria Buzău va fi condusă de tovarășii: Vasile Zaharia (prim-secretar al Comitetului județean Buzău al U.T.C.), președinte, Traian Mihai, Alexandru Florescu și Radu Oprea, vicepreședinți.

R. CĂLĂRAȘANU

baschet

DE LA ÎNCHEIEREA DIVIZIEI A AU TRECUT DOUĂ LUNI, DAR NU DE VACANȚĂ

Cînd va fi rezolvată problema echipei Universitatea Timișoara?

Au trecut circa două luni de la încheierea campionatelor divizionare de baschet, timp în care cele 22 de echipe nu au prea avut o perioadă de odihnă. Din informațiile culese, reiese că aproape toate teamurile au avut în continuare o activitate competițională internă sau internațională, ceea ce vorbește despre seriozitatea cu care este privită pregătirea de către majoritatea divizionarelor A. În acest sens, o succintă trecere în revistă o socotim interesantă și utilă.

București

Formațiile studențești au luat parte la campionatele universitare desfășurate în Capitală, băieții de la Rapid au participat la campionatele europene feroviare, I.C.H.F., Dinamo și Steaua s-au întrecut în cadrul competiției din Sala Floreasca, această ultimă întrecere constituind pentru steliști și o utilă verificare în vederea tradiționalului Turneu al armatelor prietene găzduit de capitala Ungariei. La alte echipe, cum sînt cele de fete I.E.F.S. și Rapid, se așteaptă transformări destul de însemnate în componența lotului, dar acestea sînt condiționate, ca și la alte teamuri, de examenele din toamnă, cînd se va decide care din elevele claselor a XII-a vor deveni studente. În general, în Capitală se observă, spre deosebire de alți ani, mai multă preocupare pentru continuarea activității, fie prin pregătiri „acasă", fie prin participări la competiții interne. În plus, nu trebuie omis că jucătorii și jucătoarele multor echipe fac parte din loturile reprezentative de seniori, senioare, juniori și junioare, în cadrul cărora au programe speciale de pregătire. Trebuie să remarcăm că antrenorii pun mai mult accentul pe pregătirea tehnică și se preocupă de îmbunătățirea preciziei aruncărilor la coș, dovedind că învățămintele campionatului trecut nu au fost date uitării.

D. STANCULESCU

Galați

Doar două săptămîni de odihnă și-au permis studenții de la Politehnica Galați după încheierea diviziei A și apoi și-au reluat antrenamentele sub îndrumarea prof. Petrică Vasiliu. Ele au fost din nou întrerupte la 1 iunie (perioada de examene a impus acest lucru), dar pînă la această dată s-a insistat asupra îmbunătățirii procedeelor tehnice și a preciziei aruncărilor de la semidistanță. Pregătirile au putut fi bine verificate cu prilejul campionatelor universitare, în cadrul cărora, formația gălățeană a avut o comportare meritorie și a cucerit medaliile de argint. Antrenamentele vor fi reluate la 1 august în tabere ce vor fi organizate la mare (în prima etapă) și la munte.

Ca noutăți, vom menționa promovarea lui Stratan și Milea de la Școala sportivă și renunțarea la aportul lui Baltag. O situație curioasă o prezintă Moraru: el a absentat de la antrenamentele din timpul primăverii și a ameninșat că, dacă nu-i vor fi satisfăcute unele pretenții, nu va mai juca baschet (în prezent „curtează" echipa divizionară B de volei din localitate).

T. SIRIOPOL

Brașov

La cinci zile de la disputarea ultimului meci în ediția 1970—1971 a diviziei A, fetele de la Voința Brașov au plecat în Bulgaria, unde au susținut trei întîlniri, cîștigînd două dintre ele (cu T.S.K. — Septembri și Spartak) și pierzînd unul (cu Varna). Înapoiate la Brașov la 17 mai, titularele au avut vacanță completă, iar rezervele au efectuat 1—2 antrenamente pe săptămînă, în care s-a pus accentul pe tehnica individuală (dribling, pase, aruncări la coș etc). Pregătirea propriuzisă a fost reluată la 11 iunie, zi în care a avut loc și ședința de analiză a secției. Baschetbalistele de la Voința vor efectua cîte trei (cele mai tinere) și cîte două antrenamente pe săptămînă (celelalte), urmînd ca, după o scurtă perioadă, să se producă omogenizarea pregătirii fizice, tehnice și tactice prin antrenamente zilnice. Antrenorul Gh. Roșu, adeptul lucrului permanent, intenționează să mențină acest ritm toată vara, cu o scurtă întrerupere în luna august, cînd toată echipa va merge la Eforie. Verificarea antrenamentelor se va face prin partide bilaterale în compania unor formații poloneze și maghiare (care sînt așteptate la Brașov) și printr-un turneu „forte" la care vor fi invitate puternicele echipe bucureștene Politehnica și Rapid. Principala grijă a antrenorului este descompletarea lotului prin plecarea la Timișoara, ca studente, a unor jucătoare de bază (Mona Ciurtea, Maria Vasiliu și Maria Nedelea). Se speră, însă, în urma unor consultări între forurile diriguitoare ale baschetului brașovean, în întărirea Voinței prin transferarea unor sportive de la divizionara B, Politehnica.

Mihai BÎRA

Timișoara

Baschetbaliștii de la Universitatea Timișoara au continuat sporadic antrenamentele și au participat la finalele campionatelor universitare, la o competiție organizată de comisia de specialitate a orașului și la un turneu în Polonia (Katowice, Lodz și Varșovia). Numărul antrenamentelor (două-trei pe săptămînă), frecvența participării (slabă, perioada de presesiune influențînd acest lucru) și, în general, atmosfera puțin propice unei pregătiri temeinice (cînd va fi rezolvată problema angajării unui antrenor cu experiență și autoritate?) nu au fost de loc favorabile unui progres real al jucătorilor de la Universitatea Timișoara.

Petru ARGAN

Cluj

Imediat după încheierea campionatului, sportivele de la A.S. Armata Cluj (antrenor Nicolae Martin) s-au pregătit în continuare de cinci ori pe săptămînă, în aer liber, cu scopul de a avea o formă cît mai bună în turneul din Iugoslavia. La înapoierea de la Belgrad, antrenamentele au avut o formă distractivă, ele constînd dintr-un concurs de înot și un „turneu" de volei (echipe de cîte trei jucătoare) între cele 12 componente ale lotului. La 12 iunie, A.S.A. a intrat în vacanță, iar la 22 iulie va începe antrenamentele din plin, avînd drept verificări „Cupa Olimpia" (turneu organizat între 8—13 septembrie de clubul bucureștean Olimpia) și un turneu internațional care se va disputa la Cluj. După toate probabilitățile, lotul nu va suferi nici o schimbare față de cel ce a evoluat în campionatul trecut.

Nușa DEMIAN

volei

VĂ PREZENTĂM:

TREI DIN CELE PATRU NOI DIVIZIONARE A

Cu o singură excepție, divizia secundă și-a desemnat viitoarele reprezentante în prima categorie. Au promovat în divizia A la masculin, **Progresul București**, din seria I. și **Universitatea Craiova**, din seria a II-a, care vor înlocui echipele Petrolul Ploiești și Explorări Baia Mare, iar la feminin, **Sănătatea Arad** (seria I). Cea de a doua divizionară A va fi aleasă dintre **Constructorul București și Universitatea București**, formații care mai au de rezolvat o „dispută". Teamurile feminine vor ocupa locurile lăsate vacante de studentele din Cluj și Craiova. În rîndurile ce urmează vă vom prezenta echipele promovate.

Din nou în divizia A...

Se pare că **Progresul** s-a obișnuit cu aceste salturi (al cîtelea oare?), o dată în A, o dată în B. Suporterii echipei își aduc aminte, cu nostalgie, de cea mai bună comportare a Progresului (1962 locul II după Rapid) cînd Cherebețiu, Chezan, Miculescu, Bărbuță au fost la un pas de a elimina T.S.K.A. Moscova din „Cupa campionilor europeni". Bucureștenii au concurat atunci în C.C.E. grație Rapidului, care cucerise cupa în 1961 și avea deci asigurată participarea. Oricum, performanța rămîne în istoria acestui club. Anii au trecut, jucătorii nu mai sînt aceiași, iar „băncarii" au regăsit cu greu formula unei echipe cu nume de rezonanță în voleiul românesc. În această ediție, principalul adversar care s-a „opus" la o nouă promovare a bucureștenilor în prima divizie, a fost Universitatea Timișoara. Studenții de pe Bega au condus în clasament tot turul, dar au cedat, în mod inexplicabil, cu 3—0 la C.F.R. Timișoara și au pierdut primul loc, în favoarea Progresului, poziție pe care bucureștenii n-au mai cedat-o pînă în final. Iată lotul echipei Progresul care, sub conducerea antrenorilor **M. Zelinschi** și **S. Mihăilescu**, va evolua în ediția 1971/72 în divizia A: **Gh. Bivol** (înălțime: 183 cm, născut în 1943), **V. Dumitrescu** (188 cm, 1940), **C. Duțică** (194 cm, 1943), **Cr. Ștefănescu** (188 cm, 1943), **C. Vasiliu** (190 cm 1942), **Fl. Ruja** (184 cm, 1939), **N. Găvan** (177 cm. 1945), **B. Eftimiu** (185 cm, 1947), **P. Iliescu** (186 cm, 1950), **N. Enescu** (185 cm, 1948), **V. Miclea** (176 cm, 1949), **I. Auram** (179 cm, 1943), **R. Scheffler** (194 cm, 1948).

Prima dată în „A" sub acest nume

Iată că Aradul are din nou echipă feminină în divizia A. De astă dată sub alt nume: **Sănătatea.** Echipa condusă de antrenoarea-jucătoare Elisabeta Goloșie (la 35 de ani ea joacă încă foarte bine) s-a dovedit imbatabilă pe tot parcursul campionatului. Singura adversară mai de temut a arădencelor a fost Corvinul Deva, formație tînără, ambițioasă, în plină formare, dar care n-a acumulat încă experiența necesară unei astfel de dure competiții. Poate în ediția viitoare... Iată lotul arădean folosit în campionat: **Ana Iambrie** (177 cm, 1951), **Mariana Raevschi** (177 cm, 1952), **Eva Solomon** (177 cm. 1953), **Maria Cioacă** (177 cm, 1953), **Magdalena Ferenczi** (178 cm, 1956), **Annemarie Krutsch** (170 cm, 1950), **Florica Dașcău** (169 cm, 1953), **Viorica Ardelean** (169 cm, 1948), **Felicia Olar** (169 cm, 1953), **Ana Udvari** (171 cm, 1951), **Constanța Cristescu** (173 cm, 1951), **Maria Tătuț** (177 cm, 1944), **Mariana Grigore** (171 cm, 1951), **Elisabeta Turcan** (171 cm, 1951) și **Elisabeta Goloșie** (172 cm, 1936).

După o absență de un an

Încă de la începutul campionatului, antrenorul Radu Zamfirescu, bineînțeles foarte mîhnit de retrogradarea **Universității Craiova** în sezonul trecut, ne spunea că anul acesta echipa sa va reintra cu certitudine în rîndul formațiilor fruntașe. Într-adevăr, acest obiectiv a fost realizat dar... cu destule emoții. Spunem aceasta gîndindu-ne la jocul cu Electra București (principala contracandidată), pe care studenții craioveni l-au pierdut pe teren cu 3—2, dar l-au cîștigat prin contestație cu 3—0. Astfel, craiovenii s-au văzut în divizia A. Lotul Universității Craiova cuprinde pe: **Dinu Alexandrescu** (182 cm, 1946), **Mitu Bojan** (190 cm, 1947), **Nicolae Braun** (191 cm, 1950), **Constantin Cernăianu** (196 cm, 1943), **Costică Costea** (183 cm, 1945), **Dan Curteanu** (192 cm, 1950), **Romulus Dumbrăveanu** (184 cm, 1948), **Mircea Găvozdea** (186 cm, 1950), **Marian Giurgiteanu** (176 cm, 1947), **Amuliu Marinescu** (181 cm, 1937) și **Ion Sterți** 192 cm, 1945).

Specialiștii belgieni sînt la unison

DISTINCȚII ȘI ELOGII LUI HORAȚIU NICOLAU

De cîteva zile, maestrul emerit al sportului HORAȚIU NICOLAU se află în București. L-am întîlnit, chiar în ziua în care a sosit din Belgia, unde a antrenat o echipă de club și naționala acestei țări, în loc de orice răspuns, la eventualele întrebări ale noastre privind activitatea desfășurată acolo, Horațiu ne-a oferit un dosar cu articolele decupate din ziarele belgiene, care exprimă, la unison, deosebita prețuire de care s-a bucurat și se bucură exrapidistul în cercurile voleibalistice belgiene, înaltele aprecieri pentru munca depusă „de acest antrenor român atît de util voleiului nostru național" (n.n. belgian) la nivelul **„reprezentativei, regional, precum și la A.S.U.B."** (club studențesc a cărui echipă a fost luată de Nicolau din divizia a doua și adusă printre fruntașele primei divizii). Totodată, oficialitățile sportive și ziariștii de specialitate subliniau că: **„Nicolau este un consilier foarte ascultat și apreciat de toți jucătorii belgieni".**

Se știe că sub conducerea lui Horațiu Nicolau echipele de club belgiene au făcut salturi apreciabile, iar națională a cîștigat de două ori „Cupa Primăverii" și s-a numărat printre finalistele C.M. de anul trecut, fiind prima formație din această parte a Europei care reușește această performanță. Dacă adăugăm sprijinul substanțial dat de el în ridicarea voleiului în diverse provincii, ne explicăm elogiile de pretutindeni pe care le-a primit **„partizanul marilor izbînzi"** cum l-au numit belgienii pe Horațiu Nicolau.

În semn de omagiu, la plecarea din Belgia, jucătorii celor două echipe de care s-a ocupat Horațiu Nicolau, națională și A.S.U.B. (cu care recent a cîștigat „Cupa Belgiei") au susținut un meci amical **„în dorința de a aduce o mărturie a gratitudinii lor celui care este deopotrivă maestrul și amicul lor".** De asemenea, antrenorul român a primit mai multe distincții: **Medalia de aur a educației fizice și sportului, Medalia de onoare a federației belgiene, Medalia de onoare a regiunii Wilvort, Meritul sportiv al orașului Liege.**

Sînt aprecieri elogioase și distincții care fac cinste lui Horațiu Nicolau și voleiului nostru.

„CINE FACE SPORT, N-ARE CE CĂUTA ÎN CLASA MEA!"...

Comportarea bizară a unui profesor față de o elevă fruntașă a Liceului „Gheorghe Lazăr" din Capitală

În școală, încă de la cea mai fragedă vîrstă, grija pentru a asigura tinerei generații posibilitatea de mișcare se situează în prim plan. Exemple de înțelegere a rostului exercițiului fizic întîlnim peste tot, conturînd o mentalitate sănătoasă din partea educatorilor și pedagogilor. Uneori ne izbim și de excepții. Iată una dintre ele...

Profesorul de matematici Ștefan Petrescu *de la Liceul „Gheorghe Lazăr" din Capitală nu acceptă în ruptul capului ca elevii săi să practice sportul. O primă dovadă: în toamnă, el declara ritos uneia dintre eleve,* Ilenei Găvozdea *din anul I A, care se evidențiase într-un concurs atletic pe școală:*

— Cum, Găvozdea, tu îți îngădui luxul de ai pierde timpul făcînd sport?... Să ne înțelegem bine: cine face sport, n-are ce căuta în clasa mea!...

Dacă Ileana Găvozdea și-ar fi îngăduit realmente să-și piardă timpul cu practicarea sportului, a atletismului pe care îl îndrăgise încă din anii pionieriei, poate că am fi fost tentați să ne alăturăm opiniei profesorului Petrescu. Dar, vă rugăm să rețineți: eleva apostrofată nu este alta decît... responsabila clasei, un element conștiincios, fruntașă la învățătură, în viața de organizație. În catalog, în dreptul rubricii ei, numai medii de 9 și 10. Pînă și la matematică. Ileana s-a situat în tot cursul anului școlar care s-a încheiat, printre cele mai bune eleve: media 8,50 pe trimestrul I, media 10 pe trimestrul II și probabil că aceeași medie ar fi obținut-o și în ultimul trimestru, dacă...

...Ileana se întorsese de la Cluj, unde participase împreună cu echipa liceului la finalele republicane ale Pentatlonului atletic școlar. N-a fost doar o prezență simbolică. Dimpotrivă, ea a avut o contribuție substanțială la obținerea locului I a tinerelor atlete de la „Lazăr". Fericită, Ileana Găvozdea a revenit în școală, fiind felicitată chiar de directorul liceului, prof. Iliescu, îmbrățișată de colege:

— Bravo, Ileana!...

Numai că la prima oră de matematică, Ileana (care era notată inițial cu un 10 în oral) a fost chemată spre examinare. Problema ce i s-a dat spre rezolvare n-a fost grea, recunoaște eleva. Oboseala deplasării, dar mai ales enervarea ostentativă a dascălului din fața ei au făcut-o să nu mai aibă spontaneitatea necesară. A ezitat la unele răspunsuri, și-a revenit abia în final, cînd a redevenit ea. Totuși, lîngă un 10 în catalog a apărut un 6... Și, poate că amărăciunea momentului s-ar fi atenuat în clipele următoare, dacă profesorul, mai dur ca niciodată, mai distant și mai rece, nu ar fi apostrofat-o din nou:

— Nici nu vreau să te mai văd!... La anul ar fi de dorit să te înscrii într-o altă clasă!... La mine în clasă nu mai ai ce căuta!...

Sînt de consemnat trei alte amănunte: profesorul Ștefan Petrescu a refuzat acțiunea de mediere pe care a încercat-o un coleg, profesorul Gheorghe Mitra; a refuzat, de asemenea, să se consulte cu diriginta anului I A, profesoara Elvira Simionescu. Pare de neînțeles, în sfîrșit, poziția conducerii liceului, a profesorului Iliescu, un animator al activității sportive din școală, dar care în acest caz a manifestat o stranie indiferență.

Tiberiu STAMA

PROFESORUL: Așa sînt eu: îmi place să situez relația sport-școală, la nivelul cel mai înalt!

desen de Al. CLENCIU

polo

LA MAGDEBURG, DINAMO A AVUT O COMPORTARE BUNĂ

Campioana țării noastre, Dinamo București, și-a încheiat turneul întreprins în R.D. Germană cu un bilanț pozitiv. Elevii prof. C. Corcec au susținut trei meciuri în compania echipei Dynamo Magdeburg care, întărită cu cîțiva jucători de la alte cluburi, era, de fapt, reprezentativa R.D.G. Prima întîlnire, arbitrată de M. Koch (R.D.G.), s-a încheiat la egalitate (5—5) iar în celelalte două, victoria a revenit formației române 6—5 (arbitru I. Capșa — România) și 5—2 (arbitru A. Fangero — R.D.G.).

La înapoiere, antrenorul C. Corcec ne-a furnizat cîteva interesante amănunte asupra turneului și comportării echipei sale: *„Pentru gazde, întrecerile au constituit un bun prilej de verificare înaintea jocurilor cu Iugoslavia și a turneului la care vor participa reprezentativele României, R.S.S. Ucrainene și Cubei. Ținînd seama că Dynamo Magdeburg a fost, în realitate, națională R. D. Germane și de forma sportivă în care se afla (după meciurile cu Dinamo București a dispus de selecționata Iugoslaviei cu 5—2), apreciez comportarea echipei române ca bună. Faptul este îmbucurător, mai cu seamă că am prezentat un lot nou, întinerit. Formația de bază a fost alcătuită din: Frățilă — Popa, Zamfirescu, M. Popescu, Mihăilescu, Rus (Lazăr) și Kroner. În creștere de formă s-au arătat portarul secund Slăvei și Dinu Popescu; slab au evoluat Florin Teodor și Nastasiu. Novac și Hubert nu au luat parte la turneu, deoarece au fost reținuți de examene. În general, doresc să subliniez mobilitatea jucătorilor și respectarea disciplinei în atac, precum și numărul mic al greșelilor comise în apărare".*

Prim plan

Campionul din Rădăuți

Născut la 15 februarie 1951, la Rădăuți. Are înălțimea 1,85 m și 84 kg. Practică luptele greco-romane din 1965, sub îndrumarea lui Virgil Gherasim de la asociația sportivă IPROFIL Rădăuți. În 1968 a cucerit primul titlu de campion republican de juniori la categoria 61 kg. Acest succes este reeditat și la ediția anului următor. În 1970 devine campion național de tineret (cat. 82 kg), iar în 1971 campion la seniori. Participă la cîteva competiții internaționale, cel mai bun loc — II — la Balcaniada de tineret în 1969.

La sfîrșitul săptămînii trecute, cînd au avut loc finalele campionatelor republicane individuale de seniori la lupte greco-romane, un tînăr din Rădăuți avea să producă o mare surpriză, învingîndu-l pe cunoscutul luptător Ion Țăranu (Dinamo București), campionul categoriei 82 kg de anul trecut și din alți cinci ani. În sala Olimpia din Timișoara, unde au avut loc întrecerile, toată lumea discuta „evenimentul zilei" și, firește, cuvintele de admirație se îndreptau spre învingător, noul campion, Leizer Eizic. Proaspătul performer rădăuțean a pierdut anul trecut titlul în urma înfrîngerii suferite în fața lui Țăranu, iar în acest an, la finalele de tineret, n-a mai îmbrăcat tricoul de campion pentru că a luptat în meciul decisiv după un calcul greșit, calcul conform căruia i-ar fi fost suficient în acel meci un draw pentru a ieși campion. Dar, n-a fost așa. „Egalul" îl favoriza tocmai pe adversar (Iosif Bander — Vulturii Lugoj) care avea un tuș în plus. Acestea au fost explicațiile startului dezlănțuit al lui Eizic la recentele finale de seniori: în primul tur îl învinge prin tuș pe T. Pantelimon (Voința Brașov), în cel de-al doilea îl elimină din cursă pe apreciatul luptător S. Olteanu (Progresul Buc.), fixîndu-l cu umerii pe saltea. În continuare, îl întrece înainte de limită pe L. Paraschiv (A.S.A. Bacău). A urmat meciul cu Țăranu în fața căruia Eizic dorea neapărat să-și ia revanșa. Și a luat-o într-un mod care l-a surprins, probabil, pe multiplul campion dinamovist. În ultima zi a competiției, Eizic l-a avut în față pe un alt valoros luptător, Marcel Vlad (Dinamo Buc.) Eizic putea să se mulțumească cu victoria detașată la puncte, conturată categoric în repriza a III-a cu 14—2, un scor imposibil de recuperat. Eizic însă, a executat în ultimul minut de luptă un tur de cap (al VII-lea!) ducîndu-l pe Vlad direct în tuș. Succesul în competiția seniorilor și maniera în care el a fost realizat merită sincere felicitări.

Costin CHIRIAC

POPICE

PETROLUL PLOIEȘTI — ÎN ETAPA A II-A A C.C.E.

Sîmbătă are loc la Budapesta, pe arena cu patru piste „Elöre", etapa a II-a a turului I din cadrul Cupei campionilor europeni. Ploieștenii se prezintă la această importantă întîlnire internațională cu un serios avans față de celelalte două formații, Triglav Kranj (campioana Iugoslaviei) și Ferencvaros Budapesta (campioana Ungariei). În prima etapă, care a avut loc în urmă cu două săptămîni la București, Petrolul a ocupat locul I cu 5981 p.d. (3 p) urmată de Triglav cu 5614 p.d. (2 p) și Ferencvaros cu 5613 p.d. (1). Sperăm că popicarii ploieșteni vor avea la Budapesta o comportare onorabilă, întrucît formația lor cuprinde jucători care pot obține rezultate valoroase și pe arene străine.

ULTIMA ETAPĂ DIVIZIONARĂ

La sfîrșitul acestei săptămîni se vor disputa ultimele jocuri ale campionatului diviziei A. Voința din Tg. Mureș este virtuală campioană, atît la bărbați cît și la femei. În competiția feminină se cunoaște și deținătoarea locului secund — Voința Cluj. În ultima etapă două formații vor lupta pentru ocuparea locului trei. Este vorba de Rapid București (joacă în... deplasare cu Voința București) și C.S.M. Reșița (va întîlni la Brașov pe Hidromecanica). Dacă ambele formații vor fi învinse, pe locul trei se va situa Rapid, care are mai multe popice doborîte decît C.S.M. (50115 față de 50036).

La bărbați, ordinea primelor trei locuri este definitivă: 1. **Voința Tg. Mureș**, 2. Petrolul Ploiești, 3. Rapid București.

Viitoarea ediție a campionatului vă începe la mijlocul lunii septembrie, după un sistem, probabil, diferit față de edițiile precedente. Se preconizează ca noul campionat să se dispute în serii alcătuite după criterii geografice, etapele urmînd să se desfășoare din două în două săptămîni (simbătă turul și duminică returul). La bărbați se va juca numai pe arene cu patru piste, echipele fiind obligate să aibă în joc, tot timpul partidei, cîte un junior.

Biroul federal a hotărît ca între cele două campionate, în perioada 1—31 august, să se poată efectua transferări de jucători, indiferent de categoria de clasificare.

16 ECHIPE ÎN CALIFICĂRI

În campionatul de calificare pentru divizia A s-au disputat două etape, în care s-au întrecut 44 de echipe masculine și 28 feminine. În prezent au mai rămas în competiție 16 formații. O frumoasă impresie au lăsat popicarii de la Voința Cluj, Constructorul București (10471 p.d. în ultimele două jocuri), C.F.R. Tg. Mureș și Metalul Plopeni (10154 p.d.). La femei s-au evidențiat formațiile Petrolul Băicoi (2352 și 2239 p.d. în ultimele două etape), Voința Craiova, Constructorul București și Voința Oradea. Etapele următoare vor avea loc astfel: femei: 19—20 iunie, bărbați: 26—27 iunie.

EPILOG LA C.E. DE JUNIORI

Biroul federal, în ultima sa ședință, analizînd comportarea sub orice critică a echipei de juniori (băieți) la campionatele europene de la Galați, a luat următoarele măsuri:

— sancționarea cu avertisment a jucătorilor I. Fodor, I. Szasz, C. Voicu, C. Cristoi, D. Mazilu, I. Stefucz și A. Marcu și excluderea lor din lotul de juniori;

— destituirea antrenorului T. Buzea pentru pregătirea necorespunzătoare a echipei reprezentative de juniori.

(T. R.)

natație

JUNIORII ÎȘI DISPUTĂ TITLURILE DE CAMPIONI AI CAPITALEI

Bazinul de 50 m de la strandul Tineretului găzduiește, astăzi (de la ora 18) și mîine (de la ora 11 și de la ora 18), campionatul de înot al juniorilor și junioarelor (categoriile I și a II-a) din municipiul București. Ținînd seama că printre participanți se vor afla mulți recordmani și campioni naționali, este de așteptat ca întrecerile să ofere faze interesante, spectaculoase și chiar performanțe care să demonstreze că perioada de pregătire din ultima vreme a fost folosită cum se cuvine.

AUTOMOBILISM

RALIUL ACTORILOR

Automobil Club Român, în colaborare cu Clubul sportiv Dinamo, organizează duminică 20 iunie 1971 orele 10, pe stadionul Dinamo **Raliul actorilor.** În program: orele 10 — cursă de cartinguri; orele 10,20 — meci de fotbal feminin; orele 11 — meci de fotbal între actori: **Selecționata teatrelor dramatice** cu **Selecționata teatrelor muzicale.** Din echipe nu vor lipsi: **Colea Răutu, Octavian Cotescu, Horia Căciulescu, Bimbo Nicolescu, Silviu Stănculescu, Dan Spătaru, Ilarion Ciobanu, Horia Moculescu** și alții.

La raliul automobilistic (startul la orele 8 din fața teatrului Lucia Sturdza Bulandra — Grădina Icoanei, iar sosirea la orele 12, pe stadionul Dinamo) vor lua parte **Florin Piersic, Ion Dichiseanu, Costel Bărbulescu, Mihaela Mihai, Elena Caragiu, Anda Caropol, Elena Dacian, Vasilica Tastaman, Ștefan Bănică, Dumitru Furdui, Cornel Elefteresc, Andrei Codarcea, Jean Păunescu, Maria Mitrache, Rodica Simion, Teodora Lucaciu, Mitzura Arghezi, Iarina Demian, Rodica Popescu, Nicolae Pomoje** ș.a.

În încheiere, va avea loc parada modei, organizată de Cooperația meșteșugărească și premierea cîștigătorilor. Biletele s-au pus în vînzare la casa stadionului Dinamo.

LICEUL CENTRAL EXPERIMENTAL DE ATLETISM
CÎMPULUNG, JUDEȚUL ARGEȘ
Str. Negru Vodă nr. 185 telefon 1638

ANUNȚĂ

CONCURSUL DE ADMITERE ÎN ANUL I (clasa a IX-a) pentru anul școlar 1971—1972 va avea loc între 22 iunie — 3 iulie 1971.
Examenul teoretic se desfășoară în aceleași condiții ca la liceele de cultură generală.
Controlul medical și examenul practic (probe eliminatorii) sînt programate în zilele de 22 și 23 iunie 1971, pentru a permite candidaților să se înscrie la alte unități școlare.
La examenul practic candidatul prezintă adeverință de sănătate eliberată de circumscripția sanitară din care face parte.
Examenul practic constă din trecerea unei probe la alegere și a trei probe generale.
Probe la alegere
Fete: 100, 200, 400, 800, 100 mg, lungime, înălțime, greutate, disc, suliță
Băieți: 80, 300, 600, 90 mg, înălțime, prăjină, lungime, greutate, disc, suliță, ciocan.
Probe generale: 60 m, lungime, aruncarea mingii de oină.
Media la examenul de admitere este dată de notele de la examenul practic și teoretic.
Pentru anul școlar 1971—1972, în zilele de 17—21 iunie 1971 la sediul liceului are loc EXAMENUL PRACTIC pentru ocuparea următoarelor locuri la clasele V—VIII.
Clasa a V-a, 20 locuri fete, 20 locuri băieți;
Clasa a VI-a, 10 locuri fete, 10 locuri băieți
Clasa a VII-a, 12 locuri fete, 12 locuri băieți;
Clasa a VIII-a, 10 locuri fete, 14 locuri băieți.
Sînt preferați elevii bine dezvoltați fizic.
Liceul central experimental de atletism este liceu de cultură generală cu secții real și uman, care oferă cele mai bune condiții tineretului școlar pentru atingerea unor performanțe înalte, paralel cu asigurarea unei bune pregătiri de cultură generală.
Absolvenții liceului în baza planului de învățămînt parcurs pot susține concursul de admitere la oricare institut de învățămînt superior.
SE ASIGURĂ ÎNTREȚINEREA GRATUITĂ ÎN CONDIȚII DE INTERNAT PENTRU ELEVII DIN ALTE LOCALITĂȚI ȘI ÎN CONDIȚII DE SEMIINTERNAT PENTRU ELEVII DIN ORAȘUL CÎMPULUNG.
Informații suplimentare la secretariatul liceului.

FOTBAL

ÎNSEMNĂRI DE LA SEMIFINALELE CUPEI

Prea puțin fotbal pentru două „firme" cu pretenții

15.000 de clujeni au fost miercuri pe stadionul municipal. Două echipe „cu firmă", tinere și talentate, **o actuală și o fostă deținătoare de Cupă**, anunțau o partidă dîrză, de un nivel tehnic și spectacular care să satisfacă asistența. Ca să nu mai spunem că la Cluj, timpul a fost admirabil pentru fotbal, plăcut și pentru jucători și pentru spectatori. Dar clujenii au plecat dezamăgiți de la stadion. Prea puțin au văzut din ceea ce așteptau, pentru că ambele formații au jucat doar cîte o repriză. Iată raportul edificator al șuturilor la poartă din acest meci : „U" Cluj — Steaua : 9—4, în prima repriză, și 3—10 în a doua.

Steaua s-a zbătut o primă repriză să împiedice desprinderea adversarului. S-a închis în apărare, în timp ce trei vîrfuri — Iordănescu, Marcu și Ștefănescu — nu puteau alcătui o linie de șoc capabilă să învingă forța fundașilor localnici.

După pauză, am constatat un lucru : „U" nu are... benzină decît pentru 45 de minute. Steaua a ieșit la joc, a combinat mai bine. Dumitriu, omul de legătură, devenind mai eficient. A căzut, în schimb, Universitatea. De ce ? Știm, Barbu acuza dureri la un picior, dar, oare, acest jucător înseamnă tot potențialul creator al clujenilor ? Steaua a realizat un 2—2 (și putea obține și mai mult), datorită ochiului de fin tehnician și nebănuit tactician cum s-a dovedit a fi acest Aelenei (17 ani și 6 luni), care, în ciuda lipsei de experiență, a adus în teren un plus de luciditate, de stăpînire de sine, de varietate în acțiuni. Toate acestea au fost sintetizate în acea pasă ideală care a dus la golul lui Dumitriu.

Cam acesta a fost meciul de la Cluj, atît de așteptat, la al cărui nivel modest a contribuit, evident, și arbitrajul lui I. Rus. Prin deciziile sale a vrut, parcă, să arate că nu auzise încă de legea avantajului, ciopîrțind prin intervenții neavenite cîteva faze mai reușite. Duritățile unora puteau fi „răsplătite" cu cartonașul galben sau cel roșu, și nicidecum prin oprirj dictate, chipurile, să-i pună la punct pe cei duri. Arbitrul are, totuși, meritul de a nu fi luat în seamă trucajele din careuri (cu Uifăleanu prim solist), în goana disperată după un 11 m salvator...

C. ALEXE

LA CINCI MINUTE DUPĂ VICTORIA-SURPRIZĂ A METALULUI...

La cinci minute după surprinzătoarea victorie a Metalului București în meciul de „Cupă" cu liderul diviziei A, în vreme ce suporterii din Pantelimon iau cu asalt cabinele de la Giulești, antrenorul învingătorilor, Paul POPESCU, își ascunde cu greu bucuria :

— Cred că izbînda noastră nu poate fi pusă la îndoială ! Foarte puțin a lipsit ca Dumitriu sau Savu să înscrie și al doilea gol ! La 2—0 aș fi răsuflat mai ușurat. Așa...

— Așa ?

— Vom aborda meciul-retur cu maximă prudență, dar și cu speranța calificării... Dacă „mînjii" mei din centrul terenului (n.n. Mateescu și Savu au împreună 36 de ani !) vor rezista primei jumătăți de oră, miercurea viitoare, totul este posibil...

★

Între euforia metalurgiștilor și tristețea — mascată cu destule eforturi — a jucătorilor de la Dinamo, am căutat un moment de echilibru, abordîndu-l pe arbitrul Kevorc GHEMINGEAN, parte neutră.

— Ce părere aveți de rezultat?

— Just. Dinamo este în criză, iar Metalul a luptat cu disperare pentru fiecare minge, atacînd mai periculos decît multe echipe de divizia A.

— Jucătorii v-au prilejuit necazuri mai mari decît s-a observat din tribună ?

— În ciuda mizei, partida a fost destul de sportivă. Dinamoviștii mi-au reproșat că nu l-am eliminat pe Savu pentru un fault intenționat asupra lui Dumitrache, spre sfîrșitul partidei. Eu cred că a fost un simplu fault de joc.

În cazul amintit, decizia „cavalerului fluierului" ni s-a părut cea mai dreaptă. În schimb, trebuie să recunoaștem că n-am înțeles caimul cu care arbitrul Ghemingean a tratat faza imediat următoare, în care Dumitrache și-a făcut singur dreptate, lovindu-l pe la spate pe Savu, chiar în clipa cînd metalurgistul asculta admonestarea arbitrului !

★

Antrenorul dinamovist Traian IONESCU, nu întotdeauna parcimonios cu declarațiile, s-a ferit de această dată de o discuție directă, invitîndu-ne în cabină, motivînd că „nu are nimic de ascuns în fața conducerii", reprezentată acolo de vicepreședintele clubului, Ion Nae.

— Care este opinia dumneavoastră ?

— Dinamo e în scădere de formă. Echipa e obosită...

— Fizic ?

— Și fizic și nervos...

— Despre meciul cu Metalul ?

— Meciul cu Metalul nu reprezintă o problemă adevărată. Problema este oboseala jucătorilor...

— Cine v-a impresionat în mod deosebit ?

— Nu pot face nici o nominalizare.

— Credeți că victoria Metalului este meritată ?

— De vreme ce a cîștigat...

★

— Ceva mai vorbăreț decît antrenorul său s-a dovedit SĂLCEANU care ne-a mărturisit că :

— Ce mai, au fost mai buni ca noi ! Nici nu e de mirare, în ceea ce mă privește : mă simt extenuat. Dintr-un careu într-altul alerg parcă în două ore...

— Ce zici de Metalul ?

— Zic că dacă ne-ar fi bătut cu 3—0, n-am fi avut nici un motiv să ne credem nedreptățiți...

Ovidiu IOANIȚOAIA

2508684 de spectatori la meciurile celor 28 de etape

● În 28 de etape s-au înscris 531 de goluri.

● Golgeterii ultimei etape au fost Rugiubei și Regep, care au reușit să înscrie fiecare cîte 2 goluri.

● Prin autogolul marcat, N. Constantinescu (Farul) este al 15-lea jucător care a realizat „performanța" nedorită de a înscrie în propria-i poartă.

● Cele mai mari note în etapa a 28-a le-a primit U.T.A. — 89 p (avînd o medie de 8,09), iar cele mai mici note Farul — 60 p (5,45). Cea mai bună apărare : Jiul — 43 p (8,60), cea mai bună linie de mijloc : Sport Club Bacău (Vătafu 8, Duțan 9) — (8,50), iar cel mai bun atac : U.T.A. 34 p (8,50).

● Pe baza notelor acordate în ultima etapă, clasamentul „constant-valoric", după 28 de etape, se prezintă astfel : 1. POLITEHNICA IAȘI 2 224 p, 2. Steagul roșu 2 194 p, 3. „U" Cluj 2 171 p, 4-5. Dinamo și Rapid 2 162 p, 6. Steaua 2 143 p, 7-8. U.T.A. și Farul 2 140 p, 9. F. C. Argeș 2 138 p, 10. Univ. Craiova 2 130 p, 11. C.F.R. Cluj 2 116 p, 12. Petrolul 2 101 p, 13. Jiul 2 089 p, 14. S. C. Bacău 2 062 p, 15. Progresul 2 026 p, 16. C.F.R. Timișoara 2 009 p.

● Cele mai mari șanse de a cîștiga „Trofeul Petschovschi" în acest campionat le au orașele : 1. Cluj 8,78, 2. Ploiești 8,64, 3-4. Constanța și Petroșani 8,50.

● Iată un clasament al orașelor pe baza mediei de spectatori : 1. CRAIOVA 17 416 (la toate meciurile disputate acasă — 209 000), 2. București 14 299, 3. Ploiești 12 214, 4. Constanța 12 000, Pitești 11 000, 6. Iași 10 071, 7. Brașov 9 453, 8. Arad 8 892, 9. Timișoara 8 571, 10. Cluj 8 403, 11. Bacău 7 642, 12. Petroșani 4 742.

● De menționat că cele 224 de partide ale acestui campionat au fost urmărite de 2 508 684 de spectatori.

Adrian VASILESCU

„...EU SÎNT TACHE MACRI"

MACRI văzut de Al. CLENCIU

...Și o spune în așa fel încît, cînd îl auzi prima oară, ești tentat să spui că ai de-a face cu un îngîmfat. Dar nu. Afirmația care apare uneori în discuție, este pe ideea : **mie nu-mi este permis să mă abat de la ceea ce este drept, nu merg cu jumătăți de măsură, fiindcă eu sînt Tache Macri.** L-am întîlnit după meciul cu „U" Cluj. Părea mulțumit de victorie.

— Rămîi în Timișoara, Macri ?

— Numai două săptămîni. După meciul cu Steaua, m-am dus. Am făcut ce s-a putut. Cînd am luat echipa, avea 6 puncte și un moral... Acum avem 17.

Explică necăjit motivele pentru care socotește imineată despărțirea. Sprijin minim față de ceea ce ar fi de dorit. Uneori, antrenorul a plătit cu banii săi mese și locuri în camping (meciul cu „U" Cluj) ; a fugit cu echipa în ultimul moment la stadion cu tramvaiul, fiindcă **„n-a fost autobuz"** (întîlnirea cu Farul) ; echipa n-are adversar miercurea și joia pentru antrenamente, deoarece **„nimeni nu vrea să ajute C.F.R.-ul".**

— Dar de echipă ești mulțumit ?

— Foarte. Băieții au crezut în mine și au răspuns la tot ce le-am cerut. Chiar dacă uneori metodele moderne de antrenament li s-au părut puțin bizare : pregătire, la sase dimineața, pe întuneric și zăpadă, mișcare nu în funcție de oboseală aparentă, ci de puls ș.a.m.d. Le mulțumesc.

— Pe care îi socotești cei mai talentați ? ...De „A" ?

— Gaboraș — cel mai talentat portar din țară. **Pîrvu** — cu dăruire în joc și șut puternic. **Bojin.** S-a îngrășat însă cam mult. **Volaru** — bun dar încă firav. **Floareș** — un mare talent cu care, din păcate, n-am dispus de timp să lucrez în mod special.

— În București, vii săptămînal ?

— Eu ? Să se spună că sînt navetist ? Nu. Am stat — cu o excepție cred — cinci luni numai la datorie.

O inimă mare acest Tache Macri — înginerul, maestrul emerit al sportului, așa cum a fost și în joc.

Cît de emoționante sînt uneori faptele sale ? Să le spună fostul portar Pavlovici — în prezent cu picioarele anchilozate — care nu de mult a primit vizita lui Macri și a întregii echipe a C.F.R. Timișoara...

— E normal să organizez așa ceva, spunea Tache. Nu se poate să uiți o fostă glorie a sportului timișorean...

Modesto FERRARINI

Partidele etapei a XXIX-a încep la ora 13

● FIIND TELEVIZAT, MECIUL „U" — DINAMO ESTE PROGRAMAT LA ORA 15

Federația română de fotbal ne anunță că meciurile etapei a XXIX-a a campionatului diviziei A, de duminică 20 iunie, vor începe la ora 18.

Excepție face doar partida de la Cluj, dintre Universitatea și Dinamo, care, fiind televizată, va începe la ora 15.

Condusă cu 1—0, Dinamo are o ocazie unică de a egala. Stoenescu execută o lovitură de la 11 m, dar portarul Petre Iosif respinge cu un frumos reflex. Secvență din minutul 25 al partidei Metalul — Dinamo

Foto : V. BAGEAC

DUMINICĂ ÎN CAPITALĂ

● STADIONUL GIULEȘTI, ora 15 : Rapid — Sport Club Bacău (tineret-rezerve) ; ora 16,45 : Rapid — Obbwein (Austria) — old boys; ora 18: **Rapid — Sport Club Bacău** (divizia A).

● STADIONUL REPUBLICII, ora 16,15 : Steaua — C.F.R. Cluj (tineret-rezerve) ; ora 18 : **Steaua — C.F.R. Cluj** (divizia A).

CLASAMENTUL RETURULUI

1.	Steaua	13	5	5	3	19—10 15
2.	F.C. Argeș	13	6	3	4	19—17 15
3.	Rapid	13	6	3	4	14—12 15
4.	Dinamo	13	5	4	4	17—12 14
5.	„U" Cluj	13	4	6	3	16—12 14
6.	Univ. Craiova	13	5	4	4	13—14 14
7.	U.T.A.	13	5	3	5	18—17 13
8.	Jiul	13	5	3	5	10—11 13
9	Farul	13	4	5	4	12—14 13
10.	C.F.R. Cluj	13	4	5	4	15—18 13
11.	Steagul roșu	13	5	2	6	16—15 12
12.	Progresul	13	4	4	5	17—17 12
13.	S. C. Bacău	13	4	4	5	11—19 12
14.	Politehnica	13	5	1	7	18—16 11
15.	Petrolul	13	2	7	4	12—17 11
16.	C.F.R. Tim.	13	4	3	6	12—18 11

Pronosticul nostru la concursul Pronosport nr. 25 din 20 iunie 1971

1.	„U" Cluj — Din. Buc.	1,X
2.	Petrolul — CFR Tim.	1
3.	„U" Craiova — Progresul	1,2
4.	Steaua — C.F.R. Cluj	1
5.	Jiul — Farul	1,X,2
6.	U.T.A. — F.C. Argeș	1
7.	Steagul r. — Polit. Iași	1,X
8.	Poiana Cîmp. — Metrom Bv.	1
9.	Progr. Brăila — Polit. G-ți	2
10.	U.M. Tim. — Olimp. S.M.	1,X
11.	CSM Sibiu — Polit. Tim.	1
12.	Corvinul — CFR Arad	1
13.	Minerul Anina — Crișul	1

„...La 27 iunie vom îmbrăca tricourile de campioni !" declară NELU NUNWEILLER

...De pe o bancă aflată sub tribuna a II-a a stadionului Giulești, Nelu Nunweiller privește neputincios strădaniile colegilor săi de a înfrînge ambiția metalurgiștilor bucureșteni. Urmărindu-l, mi-am dat seama cît de mult dorea să fie pe gazon, să-și ajute coechipierii cu experiența sa. Dar stupidul accident din partida cu Rapid l-a îndepărtat din formație pentru o perioadă de timp.

În pauză, rup tăcerea :

— Rana s-a închis ?

— Da. Sper ca săptămîna viitoare să mi se scoată firul de catgut de la picior.

— Cînd vei relua pregătirile ?

— Nu mi s-a spus o dată precisă. Ea va depinde de controlul medical de la sfîrșitul săptămînii viitoare. Pentru mine, campionatul s-a terminat. Îmi pare rău că nu pot fi alături de colegii mei în ultimele meciuri de campionat și de „Cupă", dar sînt sigur că ei vor lupta cu toată dîrzenia și, la 27 iunie, vom îmbrăca tricourile de campioni. Iar după o săptămînă vom lupta să aducem și „Cupa" în vitrina din șos. Ștefan cel Mare. **(p. v.)**

SĂTMĂREANU II : „V-am spus că vom reveni în A"

Acum un an, mai exact la 22 iulie 1970, la cîteva clipe după ce Crișul părăsea divizia A, în urma egalului de la București, cu Steaua, unul din mezinii echipei orădene (pe atunci de 18 ani), **Sătmăreanu II**, găsise forța morală să arunce un dram de optimism în tăcerea aceea grea, de tristețe comună. **„Peste un an vom fi din nou în primele 16 echipe ale țării !".**

...După aproape un an, față în față cu **Alexandru Sătmăreanu II**, prima „stea" a Crișului Oradea, component al lotului de tineret pentru balcaniada de la Atena.

— V-am spus că vom reveni în A ! Vorbele acelea n-au fost spuse, așa, într-o doară.

— Dar urcușul a fost foarte greu!

— În „B" viața e grea ! Cînd însă mai ai și un adversar direct ca „Poli" Timișoara, atunci lupta devine de-a dreptul titanică. Să nu uităm că „Poli" a condus pînă spre finalul turului, și în astfel de cazuri te cam încearcă teama. În penultima etapă a turului, însă, noi am cîștigat la Sibiu, timișorenii au pierdut la Hunedoara, pentru ca apoi să „remizeze" acasă, pe Bega, cu C.S.M. Sibiu. Așa am intrat în iarnă cu un punct avans (dar nu și cu liniștea promovării) și cu aceleași speranțe. Iar așteptările n-au fost infirmate, Crișul reușind un retur, zic eu, foarte bun, cu 23 de puncte obținute din 28 posibile.

— Au fost totuși și în primăvară cîteva clipe de incertitudine.

— Indiscutabil ! Înaintea meciului direct, chiar dacă el se disputa la Oradea. Și în fața ultimului asalt decisiv, de la Baia Mare, în antepenultima etapă. Ne trebuia un singur punct, a cărui eventuală lipsă putea anula toată truda noastră de-un campionat. La Baia Mare, însă, din cîte știți, punctul acela a însemnat calificarea.

— Acum, cînd duelul promovării s-a sfîrșit, putem aborda și o altă problemă : se vorbește despre venirea ta la Dinamo. E cumva un simplu zvon ?

— Nu, nu-i un zvon ! Pentru mine, Dinamo este o șansă care mă onorează și în care sper cu toată ființa mea. Venirea mea la clubul bucureștean este însă condiționată : voi primi dezlegare numai dacă voi deveni student la Facultatea de Drept. Vreau să adaug — pentru suporterii orădeni — că nu mi-aș fi permis să cer dezlegarea dacă Crișul n-ar fi obținut promovarea.

M. IONESCU

DIN 7 ÎN 7 ZILE

DINAMO și RAPID cer scuze pe această cale publicului, presei, federației, propriilor lor conduceri și... echipei C.F.R. Timișoara pentru că se văd obligate să ocupe unul din primele două locuri ale clasamentului. Nu ele, ci... campionatul e de vină ! ANTRENORUL JIULUI cere scuze în presă pentru că echipa sa a jucat așa cum a jucat în meciul cu Progresul. Nu el, ci... scopul e de vină. UNIVERSITATEA CRAIOVA și METALUL BUCUREȘTI cer scuze lui **Dinamo — bibelou de porțelan.** Cine să-și fi închipuit atîta fragilitate ! U.T.A. cere scuze tuturor celor ce deservesc turiștii de pe litoral pentru amărăciunea pricinuită de înfrîngerea Farului și își exprimă speranța că nimeni nu se va răzbuna pe nevinovații vilegiaturiști veniți la cură helio-marină. SPORTUL STUDENȚESC a eșuat izbindu-se de o stîncă de buzunar : Metrom Brașov. N-am crezut nici un moment că Motroc sau oricare altul ar fi în stare, în primul an de antrenorat, să împingă o echipă în divizia A. Chiar dacă jucătorii sînt buni și condițiile excelente. POIMÎINE, ÎN PRIMA SERIE a diviziei secunde, cîteva echipe disperate vor încerca să se salveze de la retrogradare. Atențiune la tot, la toți, la toate. PATRU CAMERE DE TELEVIZIUNE vor fi instalate în colțurile terenului la meciurile din prima ligă a viitorului campionat italian. „Ochiul dracului" va aduce mari prejudicii. Arbitri — adio greșeli sau mișculanțe ; — cluburi — adio eventuale mașinațiuni ; ziariști — adio atitea subiecte zdravene. Toți aceștia vor pierde. **Va cîștiga, în schimb, adevărul. Mare scofală !** CEHOSLOVACIA ÎNVINGE FINLANDA la Helsinki cu 4—0. As dori ca în toamnă **„Incoruptibilul"** de la **„Cehoslovenski Sport"** să scrie despre echipa noastră exact la fel. GUSTAV WIEDERKEHR, președinte al U.E.F.A., crede că fotbalul are nevoie de modificări excepționale ale regulilor de joc. Noi sîntem de altă părere. Ar fi de ajuns ca o victorie să valoreze de trei ori mai mult decît un meci nul și toate strategiile defensive ar deveni ridicole. ÎNCEPE BARAJUL PENTRU DIVIZIA C. Subliniem că trasul sforilor nu este permis legal decît lucrătorilor de la Teatrul Țăndărică. COMISIA JUDEȚEANĂ DE FOTBAL IAȘI își pătează obrazul, declarînd campioană altă echipă decît cea victorioasă de drept și de fapt. Se spune că e greu de trăit în lume cu obrazul pătat. MARE SCANDAL în fotbalul vest-german pentru pretinse trucări de rezultate. Anchetă în curs. Interesele financiare, precum și alte implicații ale cîștigării campionatului sau retrogradării tind să facă din regizarea rezultatelor o primejdie care amenință din ce în ce mai mult fotbalul mondial. ÎN ITALIA, sportivii donează sînge pentru Crucea roșie. De la necunoscuți pînă la cele mai mari vedete. Ce-ar fi dacă și la noi ?... CONTRACTELE ÎNCHEIATE între cluburile noastre și antrenori nu prea sînt respectate nici de o parte nici de cealaltă. Sînt necesare clauze mai serioase. JUCĂTORII METALULUI BUCUREȘTI și antrenorul lor, **Paul Popescu,** pe cale să realizeze cea mai mare ispravă a sezonului : eliminarea din Cupă a dinamoviștilor. Bravo pentru dîbăcie și temeritate. A.S.A. TG. MUREȘ și CRIȘUL în divizia A. Au învins echipele cu cel mai bun stat major. HELENIO HERRERA ANTRENOR LA CRAIOVA ? Circulă zvonul că pe aeroportul din Craiova ar fi fost văzut H.H. discutînd cu diriguitorii sportivi ai Universității eventualitatea unui contract. La sfîrșit, magul ar fi declarat unui ziarist încă neidentificat că interlocutorii săi i-au făcut o nemaipomenită impresie. Opinie care infirmă categoric ceea ce spuneam noi cu altă ocazie, afirmînd că acești oameni nu mai reușesc să anime pe jucători și antrenori. Oricît am fi noi, **„incoruptibilii"**, de grozavi, cînd Helenio Herrera zice invers, nu ne mai rămîne decît să recunoaștem cît de profund am greșit. Semnatarul acestor rînduri și ajutoarele sale cercetează autenticitatea zvonului acesta măgulitor care face peste noapte din conducătorii lui „U" Craiova niște celebrități. Rămîneți pe recepție !

INCORUPTIBIL

„DELFIN '71"

(Urmare din pag. 1)

Libertății, Vulcan, 23 August. Ne străduim de asemenea ca și centrul de la „Sirena" să fie afectat acestei importante acțiuni.

— Cine răspunde de coordonarea acțiunii ?

— A fost constituit un comandament din care fac parte reprezentanți ai Inspectoratului școlar, ai Consiliului municipal al organizației pionierilor și ai C.M.E.F.S. Adică factorii care au colaborat și în vacanța anului trecut la reușita acestei frumoase inițiative. Unii cu obligații pe firul mobilizării copiilor și elevilor, alții cu misiunea de a sigura cadrele necesare — profesori, antrenori și instructori. Contăm la acest capitol pe un sprijin și mai substanțial din partea Institutului de Educație Fizică și Sport, care va îndruma o serie de studenți cu specializarea natație, în calitate de instructori-coordonatori.

— Ce performanță... mobilizatorică anticipați pentru Capitală lui „Delfin '71" ?

— După calculele comandamentului cifra care ar urma să se realizeze în această vară este de 20 000, adică cu aproape 4 000 superioară celei din 1970. Și ea va putea fi înfăptuită, evident, dacă bunelor intenții și eforturilor comandamentului, tuturor celor angrenați în reușita acțiunii li se vor alătura cu toată convingerea și înțelegerea, cadrele didactice, directorii de școli. Am dori de pildă ca exemplele pozitive oferite pînă acum de Școala generală nr. 175, de liceele „Mihail Sadoveanu" și nr. 10, în care s-a făcut o susținută propagandă pentru ca succesele lui „Delfin '71" să nu rămînă singurele... De asemenea, sîntem de-a dreptul impresionați de felul cum acționează în reușita acțiunii unele consilii pionierești de sectoare, spre exemplu, cel din sectorul 8. Numai printr-un efort colectiv, susținut și sincer, „Delfin '71" poate ajunge la cifra amintită și chiar mai departe..

În ce ne privește nădăjduim că apelul lansat — și pe această cale — de o reprezentantă a comandamentului lui „Delfin '71" va găsi pretutindeni ecoul dorit.

Sălajul își consolidează baza materială pentru a putea aspira la mai mult

(Urmare din pag. 1)

șului expusă în holul Comitetului județean de partid. Senzația pe care o încercăm este optimistă, tonică.

★

Hotărîrea Conferinței C.J.E.F.S. Sălaj, adoptată la 28 februarie 1971, nu și-a propus minuni. Documentul a fost alcătuit studiindu-se cu deplină luciditate, ținîndu-se cont de condițiile materiale existente, de posibilitățile înfăptuirii lui. Pornindu-se de la realitatea că județul este — în privința bazei materiale necesare practicării sportului de masă și de performanță — unul dintre cele mai sărace ale țării, s-a decis ca în viitorul cel mai apropiat (adică, practic, de mîine) toate eforturile și resursele să fie îndreptate în această direcție, folosindu-se, mai ales, posibilitățile locale.

Primele realizări, notate acum, la expirarea unui trimestru, sînt în măsură să ne insufle certitudinea că lucrurile se află pe un făgaș bun. În acest răstimp s-au realizat :

— Sala de gimnastică de la Liceul de cultură generală din Sărmașag ;

— Microbaze sportive la Românași, Cehul Silvaniei și comuna Ip (ultima o amenajare excelentă cuprinzînd un portic de gimnastică, terenuri de volei, baschet și handbal cu perspectiva apropiată de a fi bituminizate) ;

— La Zalău au început lucrările la terenurile de tenis (primele în județ !) **și la o microbază care urmează a fi inaugurată în ajunul zilei de 23 August ;**

(Trenează încă activitatea la ridicarea sălii de sport din Șimleul Silvaniei, aflată în continuare, în stadiu de fundație).

★

Neemițînd, deocamdată, pretenții în domeniul marii performanțe, eliberat de grijile clasamentelor, ale promovării și retrogradării, Sălajul și-a putut axa preocupările pe consolidarea activității sportive a maselor și a școlarilor, mai ales.

La Zalău nu există nici un candidat pentru loturile olimpice dar, în schimb, gimnastica zilnică se practică REAL în toate școlile și internatele. Ceea ce ne dă nu numai speranța dar și certitudinea că aici va crește o generație de copii puternică și sănătoasă, aptă să selecționeze elementele de excepție ale marelui record sportiv.

În contextul preocupării statornice față de sportul școlar, trebuie înscrisă Consfătuirea desfășurată nu de mult cu participarea tuturor directorilor de școli și a profesorilor de educație fizică din județ. Sub conducerea tov. **Emil Ghibu,** vicepreședinte al C.N.E.F.S., au avut loc lecții practice, informări prezentate de directori de școli și profesori, proiecții de filme. Rezultatele se vor vedea în timp.

★

Duminicile Zalăului sînt vesele și îmbietoare, îi cheamă pe amatorii de mișcare, drumeție, iarbă verde și sport la acțiuni atît de atractive încît au darul uneori să răpească pînă și pe spectatorii cei mai fideli ai echipei locale de fotbal (divizia C), nemulțumiți — e drept — de jocul și poziția ei în clasament. Trebuie subliniat, înainte de toate, caracterul lor constant, natural. Ele nu reprezintă (cum se mai întîmplă în altă parte) acțiuni de paradă, organizate mai repede pentru... dări de seamă și rapoarte.

O asemenea duminică, desfășurată în pădurea Brădeț, își mai păstra ecourile în ziua vizitei noastre la Zalău. Peste 5 000 de oameni au luat parte la acțiunea de mare anvergură, au participat la numeroase concursuri sportive, au urmărit un frumos program artistic, au cîntat, au dansat, au alergat...

Tragerea excepțională LOTO din 22 iunie 1971

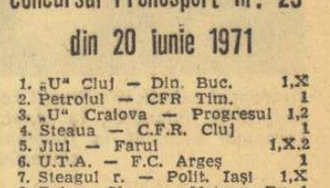

atribuie

● AUTOTURISME DACIA 1300, SKODA S 100 ;

● EXCURSII ÎN GRECIA cu avionul cca. 8 zile ;

● Cîștiguri în bani de valoare variabilă ;

● Cîștiguri fixe în bani.

Cu variantele de 15 lei participați la toate extragerile cu șanse mari de cîștig.

Luni 21 iunie 1971, ULTIMA ZI pentru procurarea biletelor.

Rubrică redactată de LOTO-PRONOSPORT

În „Cupa Steaua" la tir

N. ROTARU – primul la 3x40

Joi, în cea de a doua zi a **„Cupei Steaua"**, s-a disputat una dintre cele mai dificile probe de tir, armă liberă calibru redus 3×40 focuri. Cel mai bun ţintaş al zilei a fost **N. Rotaru** care a cucerit primul loc la poziţiile în picioare, în genunchi şi la 3×40. O comportare bună au avut şi **Em. Alsanyi** (C.S.M. Cluj), primul clasat la 40 f. culcat şi juniorul **I. Codreanu** (Steaua) care la 40 f. poz. în picioare a stabilit un nou record naţional la juniori cu 356 p (v.r. 352 p). **Ana Butu** (Olimpia) şi **I. Corneliu** (Steaua) au cîştigat la pistol sport, cu 566 p şi, respectiv, 573 p.

Iată primii trei clasaţi la armă liberă calibru redus — 40 f. culcat: 1. Em. Alsanyi (C.S.M. Cluj) 396 p, 2. M. Marin (Metalul) 395 p, 3. T. Coldea (Steaua) 395 p; 40 f. poz. în picioare: 1. N. Rotaru (Metalul) 363 p, 2. Şt. Caban (Dinamo) 363 p, 3. T. Ciulu (Steaua) 360 p; 40 f. poz. în genunchi: 1. N. Rotaru 386 p, 2. I. Olărescu (I.E.F.S.) 382 p, 3. D. Vidraşcu (Dinamo) 381 p; 3×40 f.: 1. N. Rotaru 1 114 p. 2. S. Caban 1136 p, 3. I Olărescu 1126 p. Proba de skeet (talere aruncate din turn) a revenit lui M. Vlădoiu (Steaua) 189 t.

V. VALENTIN-coresp.

Concursul atleţilor bucureşteni

Ieri, au continuat pe stadionul Republicii întrecerile atleţilor bucureşteni seniori şi juniori I. Concursul a fost condimentat cu un singur record, realizat de **Florea Sandru** (Metalul), elev al antrenorului C. Nourescu: 14:54,0 — nou record de juniori la 5000 m. Cele mai bune rezultate: seniori 200 m — J. Triana (Cuba) 21,2. Al. Munteanu (Steaua) 21,5; 5000 m — C. Andreica (Steaua) 14:30,4; prăjină — D. Piştalu (Dinamo) 5,05 m. Senioare: 200 m — M. Garbey (Cuba) 24,5; 800 m — M. Lincă (Metalul) 2:10,9; 100 mg — V. Enescu (Metalul) 13,6; înălţime — Il. Bokor (C.A.U.) 1,66 m; greutate — V. Brad (Progresul) 14,13 m; suliţă — El. Prodan (Constr.) 51,02 m, Şt. Ciontu (Constr.) 50,40 m. Juniori I: 400 mg — Gh. Eugen (C.S.S.) 56,2; prăjină — M. Voicu (C.S.S.) 4,30 m. Junioare: 200 m — V. Ticu (Steaua) 25,7; 100 mg — El. Crăciun (S.S.A.) 15,2; greutate — M. Constantin (S.S.A.) 12,83 m. **(C. M.).**

sportul în lume

Trei mutări cu Silbino Garcia:

„Fiecare copil cubanez visează la gloria lui Capablanca"

Silbino Garcia este primul şahist cubanez care joacă în România. Apariţia lui în turneul internaţional de la Bucureşti a fost privită la început cu neîncredere, pînă cînd tînărul student de la Facultatea de filozofie din Havana a jucat acea strălucită partidă cu Tatai, sacrificînd dama şi dezlănţuind unul dintre cele mai spectaculoase atacuri de mat pe care ne-a fost dat să le vedem.

Pe atlasul şahului, Cuba reprezintă un teritoriu de elită. Încă în ultimele decenii ale secolului trecut se organizau aci mari turnee şi meciuri. Steinitz şi Cigorin s-au înfruntat de două ori la Havana şi în acelaşi loc s-a desfăşurat epocala confruntare dintre Capablanca şi Lasker, în 1921.

Astăzi, insula care a dat pe unul dintre cei mai străluciţi maeştri din toate timpurile păstrează şi dezvoltă statornic vechile tradiţii. Turneul naţional aduce în faţa tablelor de joc peste 200.000 de concurenţi anual; Cuba este (probabil) singurul loc din lume unde simultanele se desfăşoară pe stadioane; Havana s-a consacrat ca un oraş al marilor concursuri, aici a vînd loc, printre altele, şi una dintre ediţiile Olimpiadei şahiste.

...Stăm de vorbă cu Silbino Garcia în micul bar al hotelului bucureştean Victoria. E un băiat firav, cu o frunte imensă, foarte modest şi foarte simpatic.

— Recapitulaţi-ne palmaresul dumneavoastră.

— Nu este greu, pentru că „fişa" mea nu e prea încărcată. Am fost campion al Cubei în 1968 şi 1969, pe locul II în 1967. Acum liderul nostru este Jimenez, cred eu mult mai puternic decît mine.

— Cel mai mare succes...

— Îl aştept şi nu chiar de puţină vreme, răspunde zîmbind Silbino. **Titlul de maestru internaţional l-am obţinut în 1969, la Quito, unde m-am clasat pe locurile I—III, cu Jimenez şi cu bolivianul Jepes. Cu un an înainte cîştigam „panamericanul" de la Havana, înaintea lui Jepes şi Rossetto. Cam atît...**

— Pe ce loc se situează şahul, ca interes, în ţara dumneavoastră?

— După basseball, indiscutabil pe locul II. Mai ales în rîndurile şcolarilor. Fiecare copil cubanez visează la gloria marelui Jose Raoul (n. n. Capablanca). **Partidele acestuia sînt studiate cu o veneraţie aproape pioasă. Un fenomen nou mi se pare dezvoltarea puternică a şahului feminin. În acest domeniu, însă, România deţine o poziţie greu de atacat.**

— Cum vi s-a părut întîlnirea cu Bucureştiul?

— Încîntătoare. Este un oraş luminos, vesel şi fierbinte. Un oraş latin. Şi dacă Bucureştiul este pentru mine o revelaţie, şahul românesc — în schimb — îmi era foarte bine cunoscut. Îi apreciez pe maeştrii dumneavoastră pentru seriozitatea şi modul creator în care se pregătesc, pentru pasiunea lor nealterată, închinată acestui joc plasat undeva între artă, sport şi ştiinţă, dar rămînînd, oricum, unul dintre cele mai superbe lucruri inutile ale existenţei noastre. Poate că de aceea îl iubim cu atîta fidelitate...

(Valc.)

NĂSTASE–KELDIE (Australia) ÎN PRIMUL TUR LA WIMBLEDON

S-au tras la sorţi partidele din primul tur al turneului internaţional de tenis de la Wimbledon. **Ilie Năstase** îl va întîlni pe australianul **Ray Keldie**, în timp ce **Ion Ţiriac** va juca cu învingătorul dintre **Brian Fairlie** (Noua Zeelandă) şi **Roy Barth** (S.U.A.). Alte meciuri din primul tur: **Laver — Iovanovici; Okker — Kodes; Roche — Pasarell; Gulyas — Franulovici; Drysdale — Gorman; Metreveli — Mukerjea; Newcombe — Hewitt.**

★

Pe terenurile de la Queen's Club din Londra, a continuat turneul internaţional premergător marelui turneu de la Wimbledon. În turul III, Rod Laver l-a învins cu 4—6, 6—3, 6—4 pe Zeliko Franulovici. Alte rezultate: Newcombe — Graebner 8—6, 6—4; Gorman — Addison 8—6, 6—3; Smith — Ruffels 6—3, 6—4; Emerson — Richey 8—9, 6—4, 7—5; Case — Mottram 6—4, 7—5; Riessen — Gonzales 6—3, 6—2; Davidson — Moore 4—6, 6—4, 8—6.

EXPOZIŢIE OLIMPICĂ LA LAUSANNE

LAUSANNE, 17 (Agerpres), — În sălile palatului Beaulieu din Lausanne, sediul Comitetului internaţional olimpic, a fost deschisă expoziţia care evocă realizări din domeniul sportului internaţional, precum şi figura lui Pierre de Coubertin.

Sînt expuse, între altele, o selecţie de opere de artă provenite de la „Bienala sportului în artele plastice" de la Barcelona, fotografii şi machete ale bazelor sportive din München şi Sapporo, precum şi din oraşele Montreal şi Denver, gazdele olimpiadelor din 1976.

Expoziţia olimpică de la Lausanne a fost deschisă de Georges Chevallaz, primarul oraşului. Luînd cuvîntul vicepreşedintele Comitetului internaţional olimpic, contele Jean de Beaumont (Franţa), a evocat opera lui Pierre de Coubertin subliniind că: *„Mişcarea olimpică este o mînă întinsă tineretului din întreaga lume, deasupra tuturor frontierelor".*

CUPA DAVIS

Meciul Cehoslovacia — Spania se dispută la Praga

LONDRA, 17 (Agerpres) — Comitetul Cupei Davis întrunit la Londra, a hotărît, între altele, ca meciul dintre echipele de tenis ale Cehoslovaciei şi Spaniei (finala grupei A a zonei europene) să se desfăşoare la Praga în zilele de 16, 17 şi 18 iulie.

Aşii aruncării discului n-au realizat nimic la Stockholm

STOCKHOLM, 17 (Agerpres). — Proba de 5 000 m din cadrul concursului internaţional de atletism de la Stockholm a fost cîştigată de proaspătul recordman european Dave Bedford (Anglia) în timpul de 13:24,6. În cadrul acestei curse, Bedford a stabilit un nou record european pe distanţa de trei mile (4 827,94 m) cu 12:58,2. Vechiul record era de 13:03,4 şi aparţinea din anul 1967 atletului maghiar Lajos Mecser.

Aşteptată cu viu interes, proba masculină de aruncare a discului a revenit recordmanului mondial Jay Silvester (S.U.A.) cu 65,78 m urmat de suedezul Ricky Bruch — 63,96 m şi cehoslovacul Ludvik Danek — 62,66 m. Cu un rezultat remarcabil s-a încheiat proba de săritură în înălţime cîştigată de Jan Dahlgren cu 2,20 m (nou record suedez). La prăjină, suedezul Kjell Isaksson (5,20 m) l-a învins din nou pe americanul Dick Railsback clasat pe locul doi cu 5,00 m. Alte rezultate: *100 m:* Jean Louis Ravelomanantsoa (Republica Malgaşă) 10,4; *800 m:* Henrik Szordykovski (Polonia) 1:49,2; *1 500 m;* Franco Arese (Italia) 3:43,6.

● Întîlnirea de pentatlon desfăşurată la Gummersbach (R.F.G.) între selecţionatele feminine ale R.F. a Germaniei şi Olandei s-a încheiat cu 18 819—18 687 în favoarea oaspetelor.

La individual, pe primul loc s-a clasat olandeza Van Beek cu un total de 4 865 puncte, urmată de vest-germana Karin Mack — 4 805 puncte.

GIMONDI NU PARTICIPĂ LA TURUL CICLIST AL FRANŢEI

La Paris a fost primită cu insatisfacţie comunicarea Federaţiei italiene de specialitate că alergătorul numărul 1 al Italiei, Felice Gimondi, nu va lua parte anul acesta la Turul Franţei. Italia va fi reprezentată de o echipă avînd în frunte pe Gianni Motta, Pietro Guerra şi Lino Carletto.

CAMPIONATELE EUROPENE DE BOX

(Urmare din pag. 1)

între doi stîngaci, desfăşurată din primul şi pînă în ultimul minut sub semnul egalităţii Györffi s-a acomodat bine cu Tregubov, luptînd curajos, fără să ţină seama de faima campionului sovietic. Directele sale de stînga şi-au atins cu regularitate ţinta, primul rund terminîndu-se cu un uşor avantaj pentru român. În repriza a doua, Györffi, văzînd că ar putea să cîştige, schimbă tactica de luptă, pornind el la atac. Aceasta a fost o greşeală. Mai tehnic, Tregubov a ştiut să facă pasul înapoi şi să puncteze el cu directe de la distanţă. Meciul s-a echilibrat deci, urmînd ca învingătorul să se hotărască în rundul următor. Györffi a boxat excelent şi în această parte a meciului, luptîndu-se de la egal la egal cu Tregubov. A fost foarte greu de dat o decizie, dovadă punctajul: 3—2 în favoarea lui Tregubov. Această decizie putea fi dată foarte bine şi în favoarea reprezentantului nostru, care merită felicitări, în ciuda faptului că a fost învins. **Belici (Iugoslavia)** b. ab. III **Rutkowski (Polonia).**

COMBATANŢII LA PODEA

Incomodat vădit de garda inversă a adversarului său, Stump nu a putut evita stîngile la corp ale iugoslavului Parlov, reuşind doar cîteva directe, fără a egala situaţia. La mijlocul meciului, Parlov loveşte clar şi puternic la faţă, Stump fiind numărat în picioare. O contră de stînga la cap şi boxerul nostru îl ascultă din nou pe arbitru numărînd. Învingătorul, Parlov, se profilează încă de la începutul reprizei a doua. Cînd nimeni nu se aştepta, improvizatul nostru semigreu expediază un croşeu de stînga la cap, trimiţîndu-l pe Parlov la podea. Arbitrul polonez Idziok nu-l numără însă, preferînd să-l şteargă la faţă pe... Stump. Acesta forţează, dar e prea tîrziu să mai refacă tot ce a pierdut în prima şi mai ales în a doua repriză. Învingător la puncte Parlov, cu 5—0. **Sachse (R.D.G.) b. ab. II Jensen (Danemarca).**

VICTORIOS ÎNAINTE DE LIMITĂ, MIHAI S-A CALIFICAT ÎN FINALĂ

Aurel Mihai, în cea de-a doua reuniune a semifinalelor a realizat o victorie rapidă asupra spaniolului Escudero. Cu o puternică stîngă la bărbie, plasată la sfîrşitul unei serii, reprezentantul nostru a pus capăt întîlnirii obţinînd victoria prin k.o. I. La aceeaşi categorie (semimuscă), Gedö (Ung.), b. p. Rozek (Pol.). La cocoş, campionul european Aurel Dumitrescu a cedat la puncte în faţa maghiarului Badari, iar Melnikov (U.R.S.S.) b. p. Dawling (Irlanda). La semiuşoară, Antoniu Vasile şi-a croit drum spre finală prin victoria la puncte asupra maghiarului Orban pe care l-a trimis şi la podea în prima repriză.

DRUMUL SPRE MEDALIILE DE BRONZ A FOST MAI UŞOR

MADRID, 17 (prin telefon). În cea de a doua reuniune din cadrul sferturilor de finale, de miercuri, încă trei pugilişti români şi-au croit drum spre podiumul medaliaţilor campionatelor europene din capitala Spaniei: **Calistrat Cuţov, Alec Năstac** şi **Horst Stump.** Campionul european al semiuşorilor, **Cuţov**, prin victoria ca şi prin evoluţia sa excelentă în meciul cu bulgarul Stoicev, şi-a prezentat candidatura la medalia de aur a categoriei uşoare. Pentru cei ce n-au urmărit meciul la televizor trebuie să spunem că partida reprezentantului nostru cu boxerul bulgar, deşi a fost cîştigată clar, n-a fost de loc uşoară. Stoicev a practicat un box tehnic, cu lovituri directe, executate în viteză, care l-au incomodat vădit pe boxerul român, în special în prima repriză, cînd Cuţov nu şi-a găsit cadenţa. Cu o voinţă demnă de toată lauda, Cuţov a pornit la ofensivă în rundul doi şi cu numeroase stîngi la ficat l-a pus în dificultate pe Stoicev. Aceste lovituri recepţionate în repriza secundă au fost resimţite în ultima parte a meciului de către campionul bulgar, care la atacurile dezlănţuite ale reprezentantului nostru n-a mai putut reacţiona decît prin blocaje şi ţineri, terminînd meciul epuizat. Deşi verdictul juriului a fost în majoritate (4—1) pentru Cuţov şi nu în unanimitate, victoria campionului european a fost categorică.

Penuria de elemente valoroase la categoria mijlocie, dar şi tragerile la sorţi i-au adus lui **Năstac** în sferturile de finală un adversar fără veleităţi, francezul Dufour. În această situaţie, campionul român n-a stat mult pe gînduri şi în urma unui schimb de lovituri, boxerul francez a fost nevoit să asculte numărătoarea arbitrului. În rundul doi, Năstac se dezlănţuie şi din nou o serie de croşee îl pun în mare dificultate pe Dufour, situaţie în care conducătorul luptei, olandezul Hrom, opreşte lupta care devenise inegală, dictînd abandonul boxerului francez.

Stump a întîlnit în norvegianul Skog un adversar dificil prin alonja sa, cu care l-a incomodat vădit pe pugilistul nostru în prima repriză. Din rundul doi, Stump a început să-l oblige pe partenerul său de întrecere să accepte lupta de aproape, tactică foarte potrivită în asemenea situaţii şi numeroasele lovituri primite la stomac l-au epuizat pe boxerul norvegian. În ultimul rund, Stump a aplicat aceeaşi tactică, silindu-l pe Skong să coboare garda, moment în care o dreaptă puternică la bărbie l-a pus pe pugilistul norvegian în imposibilitate de a mai continua lupta.

Alte rezultate: **cat. mijlocie mică:** Belici (Iugoslavia) b. ab. 3 Doncev (Bulgaria); Rutkowski (Polonia) b.p. Sozen (Turcia); **cat. mijlocie:** Virtanen (Finlanda) b. p. Coopmans (Olanda); **cat. semigrea:** Parlov (Iugoslavia) b.p. Gortad (Polonia).

TELEX

Concursul internaţional de motociclism „Tourist Trophy" s-a soldat, în principala cursă (clasa 500 cmc), cu victoria italianului Giacomo Agostini (pe „M. V. Agusta"), care a parcurs 365 km în 2h 12:24,4 (medie orară de 163,060 km).

La clasa 350 cmc a terminat învingător sportivul englez Tony Jefferies (pe „Yamsel"), cronometrat pe 303 km cu 2h 05:48,6. La clasa 250 cmc, primul loc a fost ocupat de englezul Phil Real pe „Yamaha" cu o medie orară de 145,160 km.

■

Etapa a 6-a a Turului ciclist al Elveţiei (Ulrichen — Villars — 190 km) a fost cîştigată de italianul Ugo Colombo, în timpul de 5h 01:38 (medie orară: 37,694 km). În acelaşi timp cu învingătorul a sosit belgianul Georges Pintens. În clasamentul general a trecut pe primul loc Pintens, urmat de Colombo — la 25 sec.

■

Dispută la Budapesta, întîlnirea de gimnastică dintre reprezentativele feminine ale Ungariei şi Olandei s-a încheiat cu scorul de 187,95—178,90 p în favoarea gazdelor. La individual compus, pe primul loc s-a clasat gimnasta maghiară Kelemen cu 38,10 p.

■

Cursa automobilistică de la Valelunga (contînd pentru campionatul european — formula II), a fost cîştigată de francezul Francois Cevert pe o maşină „Tecno". El a realizat o medie orară de 153,567 km şi a fost urmat în clasament de Wilson Fitipaldi (Brazilia), C. Pace (Italia) şi J. Cannon (Canada) — toţi trei pe „March".

■

Disputat la Liberec meciul de fotbal dintre echipele de tineret ale Cehoslovaciei şi Finlandei s-a încheiat cu scorul de 5—2 (2—2) în favoarea jucătorilor cehoslovaci.

fotbal meridiane

Atacantul cehoslovac Stratil în duel pentru balon cu unul din apărătorii finlandezi, în cursul meciului pentru campionatul european disputat la Helsinki şi cîştigat de echipa Cehoslovaciei cu 4—0

Telefoto: A.P.-AGERPRES

ÎN PRELIMINARIILE OLIMPICE

În meci retur pentru preliminariile turneului olimpic echipele U.R.S.S. şi Olandei au terminat la egalitate (0—0), partida disputată la Rotterdam. Învingători cu 4—0 în prima întîlnire, fotbaliştii sovietici se califică pentru turul următor.

La Paris, în meci de calificare pentru turneul olimpic, echipa Franţei a întrecut cu 1—0 selecţionata Islandei. Cum prima întîlnire s-a terminat la egalitate: 0—0, olimpicii francezi se califică mai departe.

Corespondenţă din Helsinki

CEHOSLOVACII AU JUCAT MAI BINE ÎN DEPLASARE DECÎT PE TEREN PROPRIU

În actuala ediţie a campionatului european, echipa Cehoslovaciei, joacă se pare mai bine în deplasare decît acasă. Victoriile sale repurtate pe terenuri străine pledează în acest sens. Miercuri seara la Helsinki, în prezenta a numai 4000 de spectatori echipa Cehoslovaciei a obţinut o nesperat de comodă victorie (4—0!) în faţa selecţionatei Finlandei. Este o victorie pe deplin meritată, chiar dacă avem în vedere perioadele de dominare ale gazdelor, care n-au putut străpunge, însă, masiva apărare cehoslovacă. Din păcate, finlandezii au avut un sistem defensiv foarte penetrabil. În min. 12, *Jan Capkovic* deschide scorul pentru ca 5 minute mai tîrziu neobositul *Pollak*, care a dominat din nou întreg terenul, să mai înscrie un punct. Au urmat mai multe perioade de dominare finlandeză, dar scorul nu s-a modificat. Spre sfîrşitul meciului, antrenorul Novak a făcut două modificări esenţiale: a introdus în formaţie pe tînărul *Karko* şi pe *Hrdlicka* în locul lui Vesely şi Adamec. Debutantul *Karko* a fost de-a dreptul excepţional. A animat întregul atac al formaţiei sale şi a marcat două goluri (în min. 83 şi 90). Arbitrul polonez Szrodecki a condus echipele:

FINLANDA: Naesman — Kautonen, Kilponen, Rajantie, Suomalainen, Heikkilä, Mäkkilä, Flink, Tolsa, Toivanen, Rissanen.

CEHOSLOVACIA: Viktor — Dobias, Hrivniak, Desiatnik, Taborski, Pollak, Kuna, F. Vesely (Karko), Stratil, Adamec (Hrdlicka), J. Capkovic.

În urma acestui rezultat clasamentul grupei se prezintă astfel:

1. *Cehoslovacia*	4	3	1	0	9-2	7
2. *România*	3	1	1	1	3-1	3
3. *Ţara Galilor*	3	1	1	1	2-3	3
4. *Finlanda*	4	0	1	3	1-9	1

Următorul meci, *Finlanda — România* (22 septembrie).

VOITO SULLANDER
„Helsingin Sanomat"

Aseară, la înapoierea de la Helsinki, Angelo Niculescu a declarat:

„Cehoslovacia a revenit în rîndul marilor echipe europene"

După cum se ştie, miercuri s-a disputat la Helsinki întîlnirea dintre reprezentativele Finlandei şi Cehoslovaciei, din cadrul preliminariilor campionatului european, grupa I, din care face parte şi echipa României. Partida, încheiată cu scorul de 4—0 în favoarea fotbaliştilor cehoslovaci, a fost urmărită de către antrenorul federal **Angelo Niculescu** şi prof. **Nicolae Roşculeţ.**

Aseară, la înapoierea în Capitală, antrenorul lotului reprezentativ **Angelo Niculescu**, ne-a făcut, pe aeroportul internaţional Otopeni, următoarea declaraţie:

„Ne-am convins din nou de posibilităţile fotbalului cehoslovac. În meciul vizionat miercuri seara la Helsinki, valoarea şi-a spus cuvîntul. Echipa cehoslovacă a confirmat din nou că are o clasă internaţională ridicată. Ea a depăşit criza în care s-a aflat în perioada C.M. şi prin cele două victorii obţinute în deplasare (n.n. cu Ţara Galilor şi Finlanda), în care a marcat 7 goluri, a arătat că la ora actuală a revenit în rîndul marilor echipe din Europa.

La Helsinki au evoluat două formaţii total diferite, atît din punct de vedere al concepţiei, cît şi a valorii individuale a componenţilor lor. Oaspeţii au intrat pe teren decişi să obţină victoria şi au acţionat ca atare, ofensiv, deschis, avînd în Kuna şi, mai ales, Pollak — cel mai bun de pe teren — doi mijlocaşi moderni, ce au acţionat ca două pistoane. Schimbată faţă de meciul cu Ţara Galilor, reprezentativa ţării gazdă, în ciuda unor eforturi evidente, nu a putut face faţă adversarului, trebuind să joace în apărare şi să se bazeze doar pe două vîrfuri în atac. În minutul 16 era 2—0, ca urmare a două acţiuni individuale, purtate în viteză. Scorul nu e exagerat, ba chiar, oaspeţii ar fi putut să cîştige şi mai detaşat".

— În urma acestui rezultat, cum apreciaţi şansele echipei noastre în lupta pentru cîştigarea seriei?

— Desigur prin acest succes, şi mai ales la acest scor, obţinut de echipa Cehoslovaciei, tentativa noastră de calificare este din ce în ce mai grea. Dar şansele noastre nu sînt anulate. Trebuie, însă, să cîştigăm cele trei meciuri care le mai avem de susţinut la cei puţin două puncte diferenţă şi fără să primim goluri, pentru că în departajare s-ar putea să intervină golaverajul, pe care cehoslovacii îl au la ora actuală foarte bun.

MULTE NUME NOI ÎN ECHIPA BRAZILIEI

— Antrenorul Mario Zagalo şi comisia tehnică de pe lîngă Confederaţia braziliană a sporturilor a format un lot de 23 de jucători în vederea meciurilor pe care reprezentativa Braziliei le va susţine în luna iulie. Primul dintre aceste meciuri va avea loc la 11 iulie, la Sao Paulo, cu reprezentativa Austriei. Următoarele se vor disputa în compania formaţiilor Cehoslovaciei, Ungariei, Argentinei şi Paraguayului. De la ultimul campionat mondial, pe care l-a cîştigat anul trecut, învingînd în finală echipa Italiei, cu 4—1 selecţionata Braziliei a susţinut doar două partide cu Mexic şi Chile. Acum, în decurs de 3 săptămîni, ea va fi supusă unei încercări serioase, trebuind să dispute 5 întîlniri cu echipe destul de puternice. În lot au fost selecţionaţi toţi jucătorii care au participat la ultima cupă mondială, inclusiv Pele şi Tostao.

Printre noii selecţionaţi se află **Miguel** (fundaş central al echipei Olaria), **Luis Carlos** (fundaş central la Corinthians), mijlocaşul **Nei** (Botafogo) şi atacanţii **Zequinha** (Botafogo), **Vaquinho** (Atletico), **Claudiomiro** (Internaţional) şi **Lula** (Fluminense) Începînd de la 1 iulie, lotul brazilian va intra în cantonament.

F. C. ARSENAL: UN VENERABIL CLUB DE FOTBAL SUBORDONAT DEVIZEI „AFACEREA, ÎN PRIMUL RÎND!"

În numai cîteva zile, la bursa din Londra s-a înregistrat o creştere substanţială a cursului acţiunilor societăţii „F. C. Arsenal": de la 40, la 50 de lire. Dar chiar şi la acest curs, posesorii acţiunilor nu prea au fost dispuşi să le vîndă, astfel că s-au înregistrat puţine operaţiuni. Creşterea cursului acţiunilor „Arsenal" contrastează cu tendinţa de scădere manifestată în general la bursa londoneză. Ea se explică prin dublul succes al echipei Arsenal în cele două mari competiţii engleze: cupa şi campionatul.

Arsenal este un club condus, de multă vreme, cu maximum de fidelitate faţă de principiile fotbalului profesionist, care constituie o importantă verigă a industriei de spectacole (showbussines) de pe insula britanică. Arsenal (ca şi celelalte cluburi din Ligă), este o societate pe acţiuni, care pe lîngă faptul că satisface pasiunea proprietarilor pentru sportul rege, mai trebuie să aducă şi profit, ca orice întreprindere.

Acţionarii principali ai clubului sînt familiile Hillwood şi Bracewell-Smith, bine cunoscute în City. Primii sînt coproprietarii marii bănci „Hambros", iar ceilalţi, proprietarii celebrelor hoteluri londoneze: „Ritz" şi „Park-Lane". Alături de aceştia, mai ocupă locuri în consiliul de administraţie ai clubului şi alţi corifei ai marii finanţe care privesc fotbalul ca pe orice alt gen de afacere, reducîndu-l în ultimă instanţă la profit şi pierdere. La Arsenal, cea de a doua alternativă este însă, puţin probabilă.

Arsenal a ştiut, întotdeauna, să scoată maximum de beneficii în echipa care a cucerit campionatul şi Cupa în acest an, numai trei jucători au fost achiziţionaţi pe sume mai importante: fundaşul Mc Nabb, înaintaşul Mc Lintock şi portarul Wilson. Toţi ceilalţi au fost legitimaţi ca începători, la vîrsta şcolară şi crescuţi în echipele clubului. De altfel, pepiniera Arsenalului se bazează pe activitatea pe care o desfăşoară o extraordinară reţea de specialişti în descoperirea talentelor fotbalistice. Este vorba de 50 de „veterani" ai fotbalului înzestraţi cu o deosebită intuiţie, care vizitează toate terenurile mici din Anglia căutînd perlele de mîine.

Aşa se face că jucătorii primei echipe de azi au costat mai puţin decît un singur jucător recent achiziţionat de clubul Burnley, dar ei valorează în acest moment de zece ori mai mult la bursa valorilor fotbalistice, decît costul lor în momentul achiziţiei. O bună afacere pentru proprietarii clubului!

În schimbul privilegiului de a juca la Arsenal, jucătorii depun un efort tot mai mare decît cel obişnuit la echipele continentale. Ei participă la peste 60 de jocuri anual, joacă în fiecare meci cu maximum de efort şi se antrenează mai dur decît majoritatea altor echipe, chiar şi englezeşti. Orice capriciu îi aruncă pe banca rezervelor, căci înlocuitori există destui şi atîta aşteaptă... În conducerea clubului, de altfel, legea supremă este eficienţa sportivă, singura în stare să asigure şi succesul financiar. Totul sub deviza: „Bussiness first!" („Afacere, în primul rînd!").

Cu astfel de principii, nu este de mirare că şi stilul de joc suferă influenţe serioase. Spre diferenţă de Leeds, de exemplu, Arsenal şi-a creat un renume prin jocul său excesiv de realist. Nimeni nu pierde dacă nu primeşte gol. Iată de ce scorurile tipice pentru Arsenal sînt: 0—0 sau 1—0. Epoca unor jucători ca Drake, Lawton, Spragg şi alţii, care au făcut fala golgeterilor odinioară şi au cîştigat bătălii istorice pentru Arsenal, a trecut. Locul lor a fost luat de meseriaşi oneşti, nu lipsiţi de talent, dar care se mulţumesc să-şi facă în mod corect datoria.

Arsenal va juca, începînd de la toamnă, în „Cupa campionilor europeni". Se va putea verifica atunci un mod specific de organizare, o concepţie despre fotbal, în focul celor mai înalte solicitări. Această încercare poate deveni instructivă pentru evoluţia fotbalului şi... nu numai pentru echipele britanice.

N. BRAŞOVEANU

ULTIMA ORĂ ● ULTIMA ORĂ

Măsuri ale comisiei centrale de competiţii şi disciplină a F.R. Fotbal

În şedinţa ţinută aseară, comisia centrală de competiţii şi disciplină a Federaţiei române de fotbal a analizat, printre alte probleme, şi abaterile unor jucători săvîrşite în partidele disputate în ultima etapă şi a luat următoarele măsuri:

— **Stocker** (Jiul Petroşani) a fost suspendat pe două etape pentru lovirea adversarului;

— **Mărgăşoiu** (Ştiinţa Bacău) — suspendat pe trei etape pentru lovirea intenţionată a adversarului (şi smulgerea fanionului arbitrului de linie şi aruncarea fanionului în tribună!);

— **Deselnicu** (Univ. Craiova), **Gruber** şi **Mocanu** (ambii de la Petrolul Ploieşti) — sancţionaţi cu mustrare pentru proteste la deciziile arbitrului şi, respectiv, pentru joc dur şi periculos.

De asemenea, comisia a hotărît să ridice secţiei de fotbal Ştiinţa Bacău dreptul de organizare a unui meci oficial pentru că în timpul partidei cu F.C. Galaţi un spectator a aruncat o piatră în teren.

Restanţă în divizia C la fotbal

ARIEŞUL TURDA — GLORIA BAIA MARE 5—0 (1—0)

TURDA, 17 (prin telefon, de la **corespondentul nostru P. Lazăr**). Meciul de fotbal Arieşul Turda—Gloria Baia Mare, disputat în prezenţa a 12 000 de spectatori, a luat sfîrşit cu rezultatul de 5—0 (1—0) în favoarea echipei gazdă. **Au marcat:** Milnă (min. 2 şi 46), Socotimschi (autogol, min. 56), Cocu (min. 86) şi Donici (min. 90). În urma acestui rezultat, Arieşul, care are un avantaj de un gol faţă de Unirea Dej, a trecut pe primul loc al seriei a VII-a a diviziei C şi va participa la barajul pentru promovarea în „B".

Redacţia şi administraţia: Bucureşti, str. Vasile Conta nr. 16; telefoane: centrală 11.10.05, secţia corespondenţi 11.51.09, interurban 72 şi 286; telex: sportrom buc. 180, Tiparul „I. P. Informaţia", Bucureşti 40368

PROLETARI DIN TOATE ȚĂRILE, UNIȚI-VĂ!

sportul

ZIAR AL CONSILIULUI NAȚIONAL PENTRU EDUCAȚIE FIZICĂ ȘI SPORT

ANUL XXVI — NR. 1295 (6729) 4 PAGINI 30 BANI Sîmbătă 19 iunie 1971

VIZITA DELEGAȚIEI DE PARTID ȘI GUVERNAMENTALE ROMÂNE, CONDUSĂ DE TOVARĂȘUL NICOLAE CEAUȘESCU, ÎN REPUBLICA DEMOCRATĂ VIETNAM

Tovarășul Nicolae Ceaușescu, soția sa, Elena Ceaușescu, împreună cu tovarășii Manea Mănescu, Dumitru Popa, Ion Iliescu, George Macovescu, precum și Constantin Băbeanu, ambasadorul României la Hanoi, membri ai delegației de partid și guvernamentale române, au fost oaspeții Haifong-ului, al doilea oraș ca importanță al republicii și cel mai mare port din Peninsula Indochinei.

La intrarea în Haifong, oaspeții români sînt întîmpinați de tovarășul Tran Kiem, membru al C.C. al Partidului celor ce Muncesc din Vietnam, prim-secretar al Comitetului de partid Haifong, și Le Duc Thinh, președintele Comitetului administrativ al orașului.

În întîmpinarea tovarășului Nicolae Ceaușescu, a celorlalți membri ai delegației române, a venit tovarășul Fam Van Dong, membru al Biroului Politic al C.C. al Partidului celor ce Muncesc din Vietnam, prim-ministru al Republicii Democrate Vietnam.

Apariția oaspeților români este salutată cu urale și ovații. Răsună prelung sirenele vapoarelor din port.

La debarcader se află ancorată nava Bach Dang, care a arborat marele pavoaz: pe cele mai înalte catarge flutură în bătaia brizei tricolorul românesc și drapelul vietnamez. Comandantul navei prezintă tovarășului Nicolae Ceaușescu, celorlalți oaspeți raportul, invitîndu-i apoi să urce la bord pentru o croazieră în apele Golfului Ha Long, una din cele mai încîntătoare regiuni ale Vietnamului. Minute în șir, se scandează Vietnam-Rumani muon nam (Trăiască prietenia româno-vietnameză!). De pe puntea superioară, conducătorul delegației române și celelalte personalități române și vietnameze răspund aclamațiilor mulțimii, fac semne prietenești.

Nava oficială, escortată de vase ale flotei maritime militare a R.D. Vietnam, părăsește Haifongul îndreptîndu-se în largul golfului. Pe o întindere de apă de 2 000 km pătrați sînt presărate cîteva mii de insule de cele mai diverse și bizare forme, în care imaginația populară a descoperit elefanți și dragoni, pînze de corăbii și pagode.

Seara, la Haifong, Comitetul orășenesc de partid și Consiliul administrativ al orașului au oferit un dineu în cinstea delegației de partid și guvernamentale române, condusă de tovarășul Nicolae Ceaușescu. Au luat parte primul ministru Fam Van Dong și alte oficialități vietnameze.

În cursul serii, delegația de partid și guvernamentală română s-a înapoiat la Hanoi.

9 MEDALII

Cu doi ani în urmă, la București, deci în propriul lor fief, boxerii români au obținut, la capătul campionatelor europene, 7 medalii care răsplăteau o pregătire minuțioasă, sădită pe calitățile unui tineret foarte talentat pentru acest sport dur, implicînd forță, rezistență, istețime și abilitate tactică.

În doi ani, cum era și firesc, echipa care a bătut acum la porțile Madridului, a fost remaniată. Nu esențial, dar totuși. În ringul de la Palacio de Deportes au urcat doar 7 din garda veche de la București. Prezentarea a patru debutanți într-o competiție de asemenea anvergură era un act de curaj care, după cum bine știm azi, a dat roade fericite. Trei din novicii români ai campionatelor europene au obținut medalii de bronz (Pometcu, Györfi și Gruiescu — pe care doar o rănire l-a împiedicat să promoveze), iar al patrulea, Năstac, se află astă seară pe pragul consacrării definitive, în finala madrilenă).

Un campion european (Ciucă), a rămas, justificat, acasă. Al doilea (Alexe) a pierdut prematur, prima întîlnire, în fața fostului său învins de la București (Hussing), pe care anii l-au maturizat, în timp ce aceiași ani l-au păstrat neschimbat pe campionul nostru. Mai sînt, deci, doi campioni europeni: Dumitrescu — de astă dată poleit cu bronz, și Cuțov, ambițios nevoie mare, care nu se mulțumește decît cu medalii de aur, mai ales acum cînd trebuie să dovedească justețea selecției sale cu vîrf și îndesat, deci nu luînd o medalie oarecare, ci pe cea mai frumoasă.

Tabloul finalelor ne dezvăluie și prezența a doi boxeri care caută prilejul unui apel la eliminarea lor prea timpurie în campionatele de la București. Aurel Mihai — atunci, învins contestat în fața polonezului Rozek — se întîlnește acum cu campionul continental al categoriei, cel pe care se credea îndreptățit a-l întîlni și în 1969. Antoniu Vasile, la rîndul său — eliminat atunci după o nefericită rănire la arcadă — se găsește azi într-un meci cu veteranul polonez Szczepanski, în care numai cunoscuta lui ardoare îl poate duce la victorie.

Firește, nu putem prevedea rezultatele finalelor, dar, oricum, cele 9 medalii cumulate de echipa română situează boxul nostru pe un loc fruntaș din Europa. România, U.R.S.S. și Ungaria sînt singurele țări care au trimis 4 boxeri în finale. Pe planul ierarhiilor sportive continentale, asta spune aproape totul.

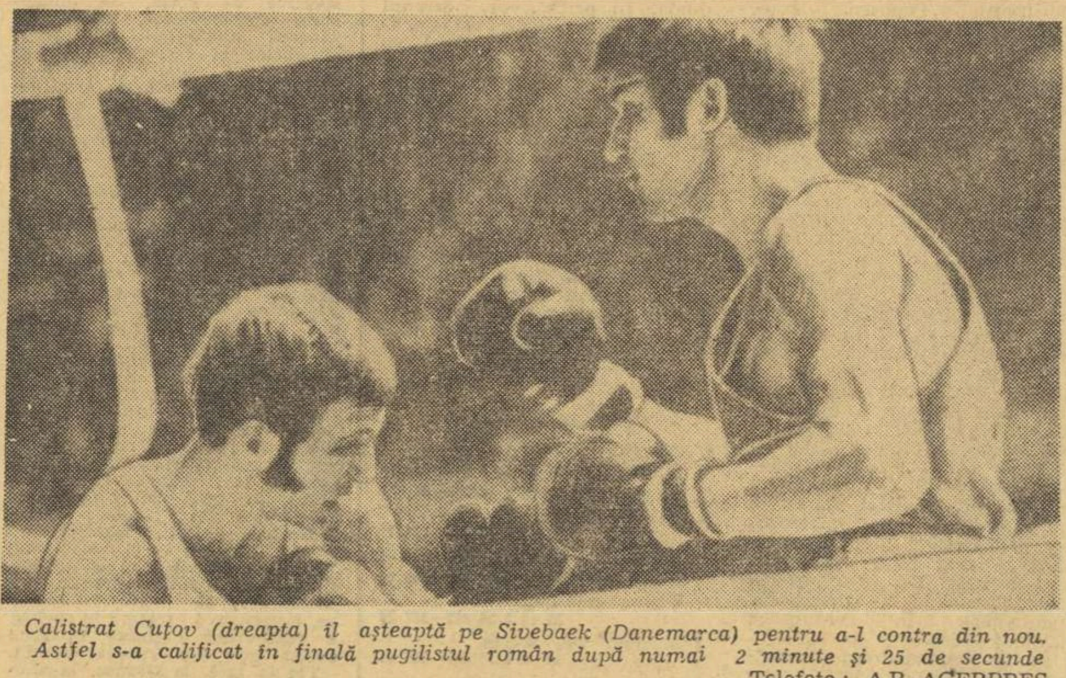

Calistrat Cuțov (dreapta) îl așteaptă pe Sivebaek (Danemarca) pentru a-l contra din nou. Astfel s-a calificat în finală pugilistul român după numai 2 minute și 25 de secunde
Telefoto: A.P.-AGERPRES

ASTĂ-SEARĂ LA MADRID BOXERII ROMÂNI ÎNCEARCĂ SĂ SCHIMBE „ARGINTUL" ÎN „AUR"

MADRID, 18 (prin telefon). În 4 din cele 11 finale ce se dispută astă-seară, în Palatul sporturilor din Madrid, în lupta pentru cucerirea centurilor de campioni continentali, sînt prezenți boxerii români: **Aurel Mihai, Antoniu Vasile, Calistrat Cuțov** și **Alec Năstac**. Fără să ne asumăm riscul unor pronosticuri categorice vom încerca să prezentăm șansele boxerilor români. Tenacele și vigurosul AUREL MIHAI îl întîlnește pe campionul european al categoriei, maghiarul **Gedö**, boxer cu garda inversă, cu alonjă și bun tehnician. În măsura în care Mihai va reuși să se impună în lupta de aproape, unde este superior adversarului, el are prima șansă. Forța loviturilor boxerului român poate fi hotărîtoare, cu condiția ca arbitrul de ring să-l lase să se dezlănțuie. Altfel, tehnica superioară a lui Gedö va triumfa. ANTONIU VASILE are sarcină dificilă în fața polonezului **Szczepanski**, boxer înalt, cu joc de picioare derutant și foarte precis în riposte. Singurele atuuri ale pugilistului român sînt în forța loviturilor și în puterea de luptă superioare. Judecînd după felul în care a evoluat pînă acum, CALISTRAT CUȚOV aici la Madrid, titlul de campion european — cu toată opoziția lui **Beyer** — nu poate să plece decît spre București. ALEC NĂSTAC are ca adversar un foarte bun tehnician, sovieticul **Iuoțiavicius**, în fața căruia nu poate cîștiga decît surprinzător. Dar, lovitura decisivă a răsturnat, nu de puține ori, calculul hîrtiei...

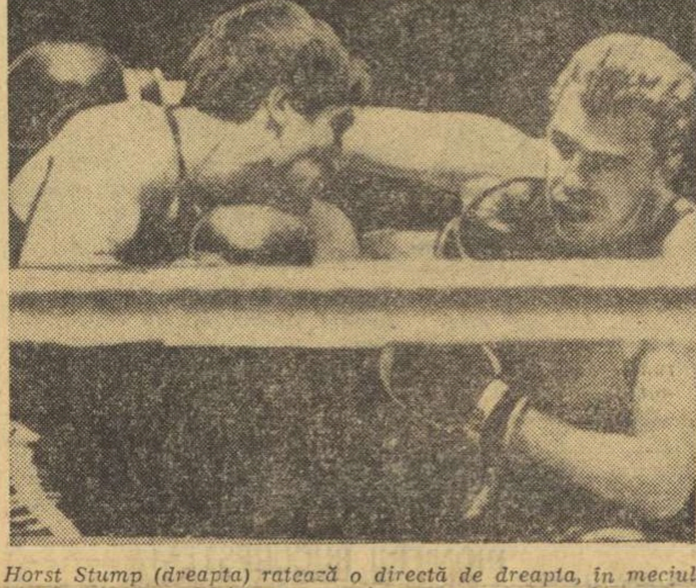

Horst Stump (dreapta) ratează o directă de dreapta, în meciul cu Parlov (Iugoslavia) și recepționează un croșeu de stînga, ratînd, totodată, calificarea în finală
Telefoto: A.P.-AGERPRES

Iată programul complet al galei de astă-seară consacrată finalelor: MIHAI (România) — **Gedö** (Ungaria), **Rodriguez** (Spania) — **Blazynski** (Polonia), **Melnikov** (URSS) — **Badari** (Ungaria), **Botoș** (Ungaria) — **Tomczyk** (Polonia), VASILE (România) — **Szczepanski** (Polonia), CUȚOV (România) — **Beyer** (R.D.G.), **Kajdi** (Ungaria) — **Wolke** (R.D.G.), **Belici** (Iugoslavia) — **Tregubov** (URSS), NĂSTAC (România) — **Iuoțiavicius** (URSS), **Parlov** (Iugoslavia) — **Sachse** (R.D.G.), **Hussing** (R.F.G.) — **Cernîșev** (URSS).

Cu boxerii români la hotelul „Conde Duque"

ANTONIU VASILE: „Vreau să mă întorc în țară cu medalia de aur"

Nu departe de Piața Spaniei, în elegantul hotel „Conde Duque", printre numeroșii străini veniți în capitala spaniolă, dornici să cunoască frumusețile orașului, se află și mulți reprezentanți ai nobilei arte. Îi poți recunoaște cu ușurință după alura atletică, treningurile multicolore și, mai ales, după arcadele însemnate în bătălii vijelioase. Participanții la maratonul pugilistic european au intrat acum „în linie dreaptă". Sîmbătă începe lupta directă care se va da — cum se spune — cu centurile de campioni pe masă.

În ultimele zile, fotoreporterii și ziariștii i-au considerat pe reprezentanții noștri drept marii performeri ai acestei ediții. Faptul nu este de mirare, dacă ținem seama că, aici la Madrid, este apreciat stilul spectaculos, în forță,

Paul OCHIALBI
Petre HENT

(Continuare în pag. a 4-a)

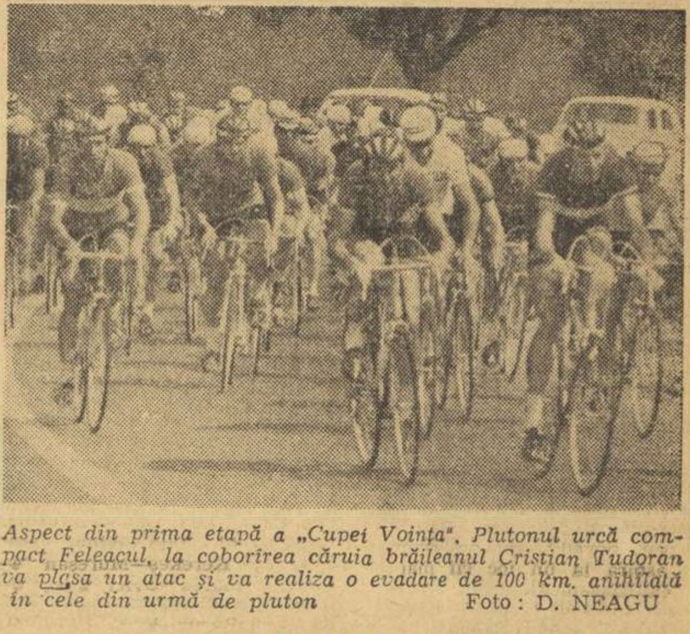

Aspect din prima etapă a „Cupei Voința". Plutonul urcă compact Feleacul, la coborîrea căruia brăileanul Cristian Tudoran va plasa un atac și va realiza o evadare de 100 km, anihilată în cele din urmă de pluton
Foto: D. NEAGU

AL. SOFRONIE (DINAMO) A PRELUAT TRICOUL GALBEN ÎN „CUPA VOINȚA"

CLUJ, 18 (prin telex, de la trimisul nostru).

Așa cum era de așteptat, contratimpul individual a operat numeroase și importante modificări în clasamentul general al „Cupei Voința". Disputată vineri dimineața, pe ruta Cluj — Feleac (7 km), pe o vreme bună, răcoroasă, etapa a II-a i-a supus pe concurenți la examenul muntelui, la proba de forță. Nici liderul, Andrei Suciu, nici alți rutieri (francezul Passieu, polonezul Gazda) n-au rezistat forcingului exercitat de dinamovistul Alexandru Sofronie, decis — se pare — să-și înscrie în palmares o victorie în această prestigioasă competiție. S-ar putea ca scurta incursiune pe munte să-și pună amprenta asupra desfășurării ulterioare a întrecerii.

Iată clasamentul etapei a 2-a: 1. Cristian Tudoran (Steaua) 18:14, 2. Mircea Rindașu (Metalul Plopeni) 18:21, 3. Alexandru Sofronie (Dinamo) 18:33, 4. Teodor Drăgan (Voința București) 18:41, 5. Constantin Grigore (Dinamo) 18:44, 6. Nicolae Andronache (Metalul Plopeni) 18:54, 7. D. Borgna (P.T.T. Marsilia) 18:54, 8. Sorin Suditu (Olimpia)

Hristache NAUM

(Continuare în pag. a 2-a la rubrică)

Turneul internațional de șah

CIOCÂLTEA LIDER DUPĂ ȘAPTE RUNDE

După furtuna de joi, vineri din nou o seară liniștită în turneul internațional de șah. Șase remize în primele patru ore de joc! Cei mai... operativi au fost **Tatai** cu **Ghizdavu**, consemnînd egalitatea în numai 13 mutări. **Averbach** cu **Bukici** au jucat trei mai mult. **Ungureanu** a scăpat un cîștig de piesă la **Sydor**, după care a încheiat repede pacea, ca nu cumva să mai facă o greșeală. **Gheorghiu** n-a putut trece peste rezistența hotărîtă a lui **Ciocâltea**. **Bobotov** și **Hennings** au oprit ceasurile cînd pe fișa lor se scrisese a 20-a mutare.

Seara ar fi fost plicticoasă dacă acest cubanez neastîmpărat care este **Silbino Garcia** nu l-ar fi înșelat și pe **Vlastimil Jansa**. Studentul pe care, la prima vedere n-ai da nici doi bani, a găsit într-o poziție evident inferioară resurse tactice nebănuite. El l-a încurcat pe cehoslovac și, într-o criză reciprocă de timp, a reușit să cîștige atunci cînd sala rămăsese goală! Toți spectatorii plecaseră la televizor...

Dimineața, **Ciocâltea** l-a executat în cîteva mutări pe **Ribli**. **Ghizdavu**, în schimb, n-a izbutit să fructifice avantajul deținut în întrerupta cu **Sydor**. Remiză.

ÎN CLASAMENT: Ciocâltea $4^1/_2$—$1^1/_2$, **Hennings** 4—2 (1), **Pavlov** 4—3, **Garcia** $3^1/_2$—$2^1/_2$ (1), **Ghizdavu, Bobotov** $3^1/_2$—$2^1/_2$ etc.

Astăzi se joacă partidele rundei a 8-a. Duminică este zi liberă.

V. Ch.

D. GHIZDAVU confirmă

LUPTĂTORI DIN 19 ȚĂRI LA TURNEUL DE LA CONSTANȚA

Ediția jubiliară, a X-a, a **Turneului internațional de lupte greco-romane și libere al României** va avea loc anul acesta, în zilele de 2, 3 și 4 iulie, în sala sporturilor din Constanța. La competiție au confirmat participarea luptători din **Austria, Belgia, Bulgaria, Cehoslovacia, Danemarca, R.D. Germană, Elveția, R.F. a Germaniei, Grecia, Italia, Iugoslavia, R.P. Mongolă, Norvegia, Polonia, ROMÂNIA, Suedia, Turcia, Uniunea Sovietică** și **Ungaria.**

La Movila Miresii,

UN CENTRU SĂTESC PREGĂTEȘTE ATLEȚI PENTRU OLIMPIADA CANADIANĂ!

Roman Buzoianu, suplinitor la catedra de educație fizică a Liceului de cultură generală din comuna Movila Miresii, județul Brăila, mi l-a amintit pe profesorul de astronomie **Miroiu** din piesa lui Mihail Sebastian „Steaua fără nume". Marin Miroiu și-a dedicat elanurile și tot sensul vieții unui astru descoperit de el prin calcule matematice, în nu știu ce constelație, aflată la depărtare de mii de ani lumină. Roman Buzoianu are și el o „stea" a lui, dar foarte aproape, la doi pași, dincolo de geamurile cancelariei școlii: o pistă de atletism, pe care și-o dorește de multă vreme și care acum, în anul 1971, a căpătat — în sfîrșit — contur și substanță.

Pe cei doi eroi, unul fictiv și altul real, îi leagă o trăsă-

Valeriu CHIOSE

(Continuare în pag. a 2-a)

GH. SENCOVICI REVINE — LOCUL II ÎN CONCURSUL DE SKEET DE LA PHARRKIRCHEN

În localitatea Pharrkirchen (R. F. a Germaniei) a avut loc un concurs internațional de skeet cu participarea a 73 de trăgători din cinci țări. Competiția, desfășurată pe o vreme complet nefavorabilă, s-a încheiat cu victoria țintașului vest-german Wirnhier cu 195 t, urmat de SENCOVICI (România) 191 t, Heeren (R. F. a Germaniei) 187 t, și PINTILIE (România) 186 t.

ANCHETĂ fulger

ȘTRANDUL și SPORTUL

● „Jocul cu mingea interzis" ● Terenuri de volei și de baschet în pădurea Cernica ● Hotărîtor este spiritul gospodăresc

Ne-am îndreptat și noi zilele trecute — ca atîția alți bucureșteni pe vremea caniculelor estivale — spre refugiile oferite de cîteva locuri de agrement și odihnă, oaze de răcoare ale Capitalei. Și, cum era firesc, interesul nostru s-a îndreptat spre posibilitățile ce se deschid în cîteva ștranduri (Floreasca I și II, Cernica) amatorilor de odihnă activă. În afară de înot, pasiunea pentru minge ni s-a arătat a fi — ca totdeauna — prezentă la majoritatea vizitatorilor. Dar, culme a ironiei, o formulă atît de des întîlnită și devenită astfel, pe undeva, o obsesie neplăcută, ne-a întîmpinat sub formă de tăblițe pe garduri, și cabine: „INTERZIS JOCUL CU MINGEA!"

Nu intentăm proces factorilor de administrație și conducere a acestor unități, în privința grijii pe care trebuie s-o aibă pentru liniștea

Radu TIMOFTE

(Continuare în pag. a 2-a)

Vizita noastră a ținut seamă de convingerea nestrămutată că o duminică sau o după-amiază petrecute în aceste locuri devin eficiente pentru refacerea forței de muncă, numai dacă sînt conjugate cu practicarea exercițiilor fizice ori a jocurilor.

Este lăudabilă inițiativa de a se fi amenajat o „zonă a liniștei" la ștrandul Floreasca I, rezervată în exclusivitate... meditației; am întîlnit pretutindeni parcuri de ambarcațiuni (bărci universale) complet utilate, deservite de personal suficient și, în general, amabil; unitățile de alimentație publică — de la bufete și pînă la restaurante (cu un plus pentru „poziția" Cernica) — se situează la nivelul exigențelor.

Dar, din acest context lipsește în mare măsură sportul. Și scurtul nostru tur de orizont a înregistrat tocmai aceste aspecte — bune și rele — pe care le-am întîlnit. Nu am dorit ca vizita noastră în cîteva ștranduri bucureștene să aibă un caracter antitetic. Am vrut numai să demonstrăm că este posibil ca fiecare dintre aceste unități să fie înzestrată cu cel puțin un teren de sport unde... jocul cu mingea să fie permis!

Discuție cu antrenorul federal Angelo NICULESCU și prof. Nicolae ROȘCULEȚ

„MECIUL CU CEHOSLOVACIA VA FI DECISIV, DAR SĂ NU UITĂM CĂ NE AȘTEAPTĂ MAI ÎNTÎI PARTIDA DE LA HELSINKI"

Antrenorul lotului reprezentativ de fotbal, Angelo Niculescu, și prof. Nicolae Roșculeț, observator al F.R.F., s-au aflat miercuri seara în tribunele stadionului din Helsinki, la meciul Finlanda — Cehoslovacia. Cei doi tehnicieni au avut din nou posibilitatea să vadă la lucru pe cele două adversare ale echipei României, din grupa preliminară a campionatului european, să fie martori al acestui succes atît de categoric (victorie cu 4—0) repurtat de fotbaliștii cehoslovaci.

I-am rugat pe A. Niculescu și N. Roșculeț să ne vorbească despre jocul urmărit, împărtășind mai pe larg impresiile culese.

ANGELO NICULESCU: Deoarece cel mai apropiat obiectiv al echipei noastre îl constituie întîlnirea cu Finlanda, eu am urmărit în mod special evoluția acestei echipe, prof. N. Roșculeț avînd misiunea de a observa cu atenție jocul oaspeților, pe care i-a mai văzut și în Țara Galilor.

Față de meciurile precedente, Finlanda a prezentat o echipă remaniată. Ca atare, s-a procedat și la o modificare a tacticii de joc. Dacă în partida cu Țara Galilor, finlandezii folosiseră în apărare marcajul om la om, îmbinat cu zona, miercuri, apărarea a folosit o „zonă aglomerată", tactică cu care au reușit să-i mai stînjenească pe oaspeți și să evite, astfel, o înfrîngere și mai severă. La înaintare au acționat cu două vîrfuri, plasate pe centru, în prima repriză, și pe extreme, după pauză. Așa se explică slabul randament în atac. Finlandezii au avut o singură ocazie de gol, în min. 19, cînd la 0—2, au trimis balonul în bară. Am mai reținut o acțiune pe extremă, încheiată cu un șut puternic. Dacă în terenul propriu, gazdele au pasat bine și au construit cîteva faze notabile, în tere-

Constantin ALEXE

(Continuare în pag. a 3-a)

Gol de mare spectacol înscris de clujeanul Adam în meciul cu Steaua, din semifinalele „Cupei României". Anca și Adam își exteriorizează bucuria. Mîine, universitarii clujeni vor susține un nou și dificil examen în fața liderului diviziei A
Foto: N. DRAGOȘ

ŞAH

PARTIDE DE BUNĂ CALITATE ÎN TURNEUL INTERNAŢIONAL

S-au jucat 7 runde, astăzi urmează a 8-a. Odată cu trecerea în a doua jumătate a concursului lupta a devenit mai echilibrată, se joacă prudent şi cu atenţie. Forma concurenţilor a început să se contureze şi, odată cu ea, tactica de turneu. Cei care sînt „în mînă" caută să-şi păstreze avantajul (sau să-l mărească) evitînd, însă, cu grijă riscurile faţă de cei care au început mai slab şi caută să remonteze.

Desigur, ca în orice concurs de acest gen, nu toţi reprezentanţii ţării noastre joacă la fel de bine. O surpriză pentru public o constituie rezultatul slab al marelui maestru Florin Gheorghiu. Handicapat de o indispoziţie — pe care sperăm că va găsi resurse pentru a o depăşi — el depune eforturi pentru a recupera cele două puncte pierdute (la Hennings şi Garcia) în partide pe care, în condiţii normale, ar fi avut bune perspective să le cîştige.

Şansele noastre, în lupta pentru primele locuri sînt apărate de campionul naţional, Victor Ciocâltea, care aplicînd tactica clasică : cîştiguri cu albele, remize cu negrele, concurează cu Hennings la şefia clasamentului. Stilul clar şi curat al lui Ciocâltea este ilustrat de partida sa cu E. Ungureanu (runda a 6-a) pe care l-a întrecut în modul următor : 1 e4 c5 2 Cf3 Cc6 3 Nb5 g6 4 0—0 Ng7 5 c3 Db6 !? (Mai bine 5... Cf6) 6 Ca3 a6 7 Na4 Dc7 8 d4 b5 9 Nb3 d6 10 Te1 c4 11 Nc2 e5 12 h3 Nb7 (Poziţia seamănă cu cea din varianta Cigorin a partidei spaniole) 13 d5 Cb8 14 Nd2 Cd7 15 b3 Dc5 16 Dc1 c:b3 17 a:b3 Cgf6 18 Nd3 0—0 19 b4 (Începutul unei manevre interesante) 19... Dc7 20 c4 b:c4 21 C:c4 Tfc8 22 Da3 C:e4 ? (O combinaţie greşită. Deschiderea jocului este favorabilă albului) 23. T:e4 f5 24 T4e1 e4 25 Tac1 ! e:f3 26 Ca5 Db8 27 Te7 T:c1+ 28 D:c1 Dc8 29 C:b7 D:b7 30. N:f5 ! (O încheiere frumoasă) 30... g:f5 31 Nc3 ! şi Ungureanu a cedat, deoarece după 31... N:c3 32 D:c3 matul nu se poate para decît prin pierderea damei.

Dintre jucătorii noştri, şanse foarte bune de a obţine o normă de maestru internaţional au M. Pavlov şi D. Ghizdavu. Acesta din urmă a cîştigat în runda a 6-a o foarte interesantă partidă la tînărul Ribli.

RIBLI

GHIZDAVU

Ultima sa mutare a fost 23Td1: sacrificînd pionul f4. Ribli l-a luat (mai cuminte ar fi fost schimbul damelor) dar după 23... D:f4 !? 24 Ne4 De5 25 Te2 n-a găsit o altă rezolvare a problemelor apărării decît mutarea 25... f5 care slăbeşte foarte mult coloana „e" şi pionul e7. A urmat o realizare tehnică foarte bună a acestui avantaj poziţional din partea lui Ghizdavu : 26 Nf3 Df4 27 Cd4 Nc8 28 b3 Rg8 29 Tde1 Tf7 30 Ce6 Dg5 31 Dd4 Cd7 32 h4 ! (Forţează schimbul damelor şi intrarea într-un final cîştigat) 32... Df6 33 D:f6 C:f6 34 T:e7 Tf:e7 35 T:e7 Nd7 36 T:e8+ N:e8 37 Ce7+ Rf8 38 Cc8 (Începe atacul asupra pionului d6) 38... Nf7 39 c4 b:c4 40 b:c4 Ce8 41 Rf2 h6 42 Re3 g5 43. h:g5 h:g5 44 Rd4 Rg7 45 Nd1 ! Rf6 46 Na4 g4 47 N:e8 N:e8 48 C:d6 Na4 49 g3 ! Nc2 50 c5 f4 51 g:f4 g3 52 Re3 şi Negrul a cedat.

În încheiere, o partidă foarte interesantă din punctul de vedere al teoriei deschiderilor. Marele maestru M. Bobotov (cu negrele) a ales împotriva lui V. Jansa aceeaşi variantă care s-a jucat în partida a 2-a a meciului Fischer — Taimanov. După 1 e4 c5 2 Cf3 Cc6 3 d4 c:d4 4 C:d4 e6 5 Cb5 d6 6 Nf4 e5 7 Ne3 Cf6 8 Ng5 Da5 9 Nd2 Dd8 10 Ng5 Da5 (O repetare de mutări fără importanţă) 11 Dd2 Ce4 12 D:a5 C:a5 13 Ne3 Rd7 14 C1c3 C:c3 15 C:c3 s-a ajuns la poziţia din diagramă, care a survenit şi în amintita

BOBOŢOV

JANSA

partidă Fischer — Taimanov. Acesta din urmă a continuat cu 13... Rd8 (Repetările de mutări nu fuseseră efectuate) şi după 14 Cb5 ! Ne6 15 0—0—0 b6 16 f4 ! albul a căpătat un mare avantaj poziţional. Comentind partida, fostul campion mondial Mihail Tal a recomandat 13... b6. Boboţov a ales o a treia posibilitate : 15... Ne7 şi după 16 0—0—0 Td8 17 Cd5 (Poate mai bine Cb5) 17... Cc6 18 Nb5 albul a obţinut o poziţie la prima vedere impresionantă. În continuare, însă, fie că Jansa n-a jucat la nivelul lui Fischer, fie că Boboţov s-a apărat mai bine ca Taimanov — fapt este că albul n-a reuşit nimic concret şi după 18... Te8 19 f4 Nd8 20 f:e5 T:e5 21 Thf1 Re8 22 Nf4 Te6 23 Cb4 Nd7 24 N:d6 Tc8 25 Rb1 Ne7 26 N:e7 T:e7 27 Cd5 Te5 28 Tfe1 T:e1 29 T:e1+ Rf8 30 Cb4 partida s-a dat remiză.

Spaţiul nu ne permite să abordăm analiza profundă a acestei partide, care implică numeroase variante complicate. De pe acum, însă, putem afirma că ea va constitui un foarte fertil teren de investigaţii.

S. SAMARIAN

HANDBAL

UNIVERSITATEA BUCUREŞTI

A REVENIT, DUPĂ 6 ANI, PE DEPLIN MERITAT ÎN FRUNTEA IERARHIEI FEMININE

Consumată la mijloc de săptămînă, deci cu mai puţin fast ca de obicei, ultima etapă a campionatului feminin nu a făcut decît să oficializeze ceea ce era cunoscut mai de mult : victoria formaţiei bucureştene UNIVERSITATEA, antrenată de prof. **Constantin Popescu.** Este, dacă putem spune aşa, o victorie a regularităţii, handbalistele de la Universitatea dovedindu-se de-a lungul celor 27 de etape mult mai constante decît principalele lor adversare şi reuşind în acest fel să intre în sprintul final al ultimelor partide cu un avans comod, ce le-a pus la adăpost de orice surpriză. Am insistat chiar de la început asupra acestui lucru, deoarece principala caracteristică a întrecerii celor mai bune formaţii feminine din ţara noastră a fost în anul acesta tocmai realizarea unui spectaculos salt valoric la echipele din mijlocul clasamentului, ceea ce a făcut ca frecvent să asistăm la jocuri echilibrate, terminate, nu o dată, cu rezultate de loc scontate. De altfel, campionatul feminin al diviziei A a şi fost numit, sugestiv, „întrecerea surprizelor", fapt care explică şi mai bine rolul major pe care l-a jucat forma constant medie a studentelor bucureştene în conturarea succesului lor.

Ar fi, însă, nedrept să atribuim în totalitate victoria numai regularităţii cu care a acţionat în campionat Universitatea Bucureşti. Echipa a beneficiat şi de o eficacitate deosebită, ca urmare a unui joc inteligent, bine conceput tactic şi dirijat cu subtilitate, pe rînd, de cei doi conducători **Aneta Schramko** sau **Mirela Dragoş.** Ambele handbaliste au ştiut să pună mereu în valoare fie forţa de şut a lui **Simona Arghir,** fie promptitudinea în jocul pe semicerc al celor doi pivoţi **Elena Dobirceanu** şi **Doina Furcoi.** Aşa se şi explică faptul că Universitatea Bucureşti a înscris în campionat aproape :: de goluri, cu 50 mai mult decît principala sa urmăritoare, Universitatea Timişoara care numără în componenţa sa jucătoare extrem de eficiente ca Metzenrath, Popa, Neghină sau Hrivniac. Principala carenţă a bucureştencelor a constituit-o apărarea, capitol la care s-au dovedit mult inferioare adversarelor lor. Este posibil ca această situaţie să-şi găsească explicaţia şi în încercarea de a adopta un sistem nou, modern de apărare (4+2) care cere nu numai handbaliste cu o tehnică ireproşabilă, dar şi cu avansate cunoştinţe de tactică individuală. În orice caz, drumul pe care s-a pornit este promiţător, iar succesul final va constitui, credem, un îndemn pentru a se continua acţiunea de modernizare a jocului.

Deci, după 6 ani, timp în care campionatul feminin a fost dominat de Universitatea Timişoara, formaţia studentelor bucureştence reuşeşte să readucă titlul naţional în Capitală, la capătul unei lupte echilibrate, pasionante, care a plăcut mult amatorilor de sport din întreaga ţară. Pentru performanţa lor, atît ele cît şi antrenorul lor, merită sincere felicitări !

— c. a. —

CLASAMENT FINAL

1.	„U" Buc.	27	22	1	4	398—282	45
2.	„U" Tim.	27	21	1	5	345—244	43
3.	I.E.F.S.	27	16	5	6	300—257	37
4.	Textila Buhuşi	27	12	3	12	295—310	27
5.	Confecţia	27	10	4	13	322—250	24
6.	Rulm. Bv.	27	10	4	13	335—350	24
7.	Voinţa Odorhei	27	10	3	14	282—287	23
8.	Mureşul Tg. Mureş	27	9	3	15	263—286	21
9.	Constr. Tim.	27	7	1	19	256—315	15
10.	CSM Sibiu	27	5	1	21	235—327	11

Iată noile campioane ale ţării, în rîndul de sus, de la stînga la dreapta : prof. Constantin Popescu, antrenor emerit, Simona Arghir, Mirela Dragoş, Lidia Dumitru, Florica Crăciunescu, Doina Furcoi, Aneta Schramko, conf. univ. Constantin Sandu, preşedintele secţiei ; în rîndul de jos : Nadire Tair Ibadula, Ioana Surugiu, Gabriela Velicu, Elena Dobirceanu, Ecaterina Ionescu şi Iosefina Horvat

Foto : Theo MACARSCHI

IMPORTANTE ACŢIUNI CULTURAL-SPORTIVE DE MASĂ REZERVATE TINERETULUI

● Peste 1 000 de preşedinţi de asociaţii sportive şcolare în tabăra de la Costineşti ● Demonstraţii şi întreceri sportive cu participarea reprezentanţilor judeţelor Caraş-Severin, Mehedinţi şi Bistriţa-Năsăud ● 7 000 de copii şi şcolari pe stadionul Tineretului din Oradea ● La Porţile de Fier, întîlnire între pionierii români şi cei iugoslavi

Săptămîna aceasta este marcată de cîteva acţiuni cultural-sportive de masă, de dimensiuni spectaculoase, cu participarea tineretului din şcoli, din uzine şi fabrici, de pe ogoare.

Prima dintre ele a fost declanşată încă de la mijlocul săptămînii, într-o staţiune de pe Litoral, la **Costineşti,** unde, —din iniţiativa Secţiei Sport a C.C. al U.T.C., mai bine de 1 000 de elevi, preşedinţi de asociaţii sportive din şcoli vor fi prezenţi la o tabără de instruire. Este o modalitate binevenită ca acum în zilele vacanţei, tinerii care răspund în principal de organizarea şi desfăşurarea activităţilor sportive din perimetrul şcolilor lor, să realizeze un schimb de experienţă şi să-şi îmbogăţească totodată cunoştinţele. Bogatul program de acţiuni practice preconizat în tabăra de la Costineşti, care îşi va închide porţile la 28 iunie, va reuşi să răspundă, integral scopului pentru care a fost iniţiată.

Tot în ţară, în oraşele de reşedinţă a trei judeţe, Caraş-Severin (Reşiţa), Bistriţa-Năsăud (Bistriţa) şi Mehedinţi (Turnu Severin) vor avea loc, sîmbătă şi duminică, mari demonstraţii şi întreceri sportive, o veritabilă trecere în revistă a realizărilor obţinute în anul şcolar care s-a încheiat recent.

Tot în ţară, la Oradea, la sfîrşitul acestei săptămîni este programată o uriaşă acţiune sportivă de masă în care organizatorii — Inspectoratul şcolar municipal, Comitetul municipal U.T.C. şi C.J.E.F.S. — estimează cifra participanţilor la aproape 7 000 de tineri. Stadionul Tineretului, în incinta căruia vor avea loc întrecerile şi demonstraţiile, a fost pregătit în mod adecvat, îmbrăcînd încă de acum haină de sărbătoare.

Sfîrşitul săptămînii curente este punctat şi de o acţiune cultural-sportivă internaţională. Ea va avea loc duminică (şi se va continua în zilele de 21 şi 22 iunie), cu ocazia Zilei pionierilor, la Turnu Severin. Acolo se vor întîlni pionieri români şi iugoslavi în cadrul unor ample acţiuni recreative, serbări cîmpeneşti, demonstraţii artistice şi focuri de tabără. La această inedită acţiune de la Turnu Severin vor fi prezenţi pionieri şi şcolari reprezentînd judeţele Caraş-Severin, Mehedinţi şi Timiş.

Aşadar, un bogat program de activităţi sportive de masă, care va răspunde preferinţelor participanţilor. El este destinat, în acelaşi timp, să popularizeze exerciţiul fizic, să dezvolte în rîndul tineretului dorinţa de a-şi petrece o parte din timpul liber, zilele de vacanţă în aerul curat al parcurilor şi stadioanelor. Este supremul mesaj ce îl îmbracă aceste multiple şi grandioase acţiuni.

TENIS

Scoruri identice în meciurile pe echipe de la Braşov şi Bucureşti

STEAGUL ROŞU — PROGRESUL 7 — 17

Sosiţi la Braşov în formaţie incompletă (fără Julieta Boboc şi Elena Takacs), tenismenii clubului Progresul Bucureşti au reuşit, totuşi, să-şi adjudece victoria (17—7) — după trei zile de întreceri. Întîlnirea — contînd pentru etapa a III-a din cadrul turului campionatului divizionar — nu a fost lipsită de interes, în ciuda scorului sever cu care au fost învinse gazdele. Oaspeţii (cu Sever Mureşan şi Toma Ovici în foarte bună dispoziţie de joc, realizatori ai celor mai multe puncte pentru Progresul) au dovedit de pe acum că aspiră la un loc cît mai bun în clasament.

Mureşan — deosebit de tenace, posesor al unor servicii puternice, bine plasate şi decisive — a cîştigat cu 6—4, 7—5 întîlnirea cu Iosif Kerekeş şi cu 6—2, 7—5 pe aceea cu Traian Marcu. Gazdele, pe altă parte, au avut în Felicia Bucur şi Hermina Zurălău două jucătoare de bază, ele cîştigînd atît meciurile de simplu (cu excepţia unuia singur) cît şi pe acelea de dublu femei şi dublu mixt. Cîteva cuvinte de laudă pentru cea mai tînără componentă a echipei braşovene, Camelia Chiriac (11 ani), o foarte talentată jucătoare, în care clubul braşovean — după cum ne spunea antrenorul Gunter Bosch — îşi pune mari speranţe. Iată cîteva rezultate : Kerekeş—Mureşan 4—6, 5—7, Marcu—Ovici 2—6, 2—6, Neacşu—Nemeş 7—5, 6—1, Felicia Bucur—Ecaterina Roşianu 6—4, 2—6, 6—4, Hermina Zurălău—Aneta Verone 6—1, 6—1, Kerekeş—Ovici 7—9, 3—6, Felicia Bucur—Aneta Verone 6—2, 6—2, Hermina Zurălău—Ecaterina Roşianu 0—6, 4—6, Kerekeş, Neacşu—Mureşan, Ovici 6—3, 0—6, 3—6, Felicia Bucur, Hermina Zurălău—Ecaterina Roşianu, Mihaela Nosa 6—4, 7—5, Kerekeş, Hermina Zurălău — Mureşan, Ecaterina Roşianu 6—3, 4—6, 4—6, Neacşu, Felicia Bucur—Nemeth, Aneta Verone 6—3, 6—1.

Ion GAVRILESCU

STEAUA — C.S.U. CONSTRUCŢII 17 — 7

În cadrul diviziei A de tenis, pe terenurile bazei sportive de la Ghencea, militarii au primit replica studenţilor. Actualii campioni naţionali au opus o slabă rezistenţă formaţiei Steaua, care se anunţă o serioasă candidată la titlu. Scorul de 17—7 pare a fi prea sever, dar echipa C. S. U. Construcţii invocă o serie de motive obiective : I. Santei, Gh. Boaghe şi Florica Butoi îşi dau examenele de stat, iar Agneta Kun, Liliana Cobzuc şi A. Sutö sînt în plină sesiune de examene la facultate. Steaua, o formaţie foarte omogenă, şi-ar fi păstrat, totuşi, prima şansă, chiar dacă partida s-ar fi desfăşurat în condiţii egale de joc. O menţiune pentru proaspăta achiziţie a militarilor, junioara Mihaela Dimitriu, care a învins pe Anca Floreşteanu şi a fost la un pas de a produce şi a doua surpriză în întîlnirea cu Adriana Călina.

Cîteva rezultate : P. Mărmureanu — I. Santei 6—0, 6—1, C. Popovici — Gh. Boaghe 4—6, 6—1, 6—3, D. Hărădău — Al. Sutö 6—1, 6—3, C. Popovici — I. Santei 6—2, 6—2 , Eleonora Dumitrescu — Agneta Kun 6—3, 6—4, Valeria Balaj — Florica Butoi 6—4, 6—1, Eleonora Dumitrescu — Florica Butoi 6—4, 6—2, Mihaela Dimitriu — Adriana Călina 3—6, 6—3, 0—6, Mihaela Dimitriu — Anca Floreşteanu 4—6, 6—4, 6—4.

Sandi IONESCU

RUGBY

ULTIMA „RUNDĂ" ÎN CAMPIONATUL PRIMEI DIVIZII

Cu etapa de duminică întrecerile din cadrul diviziei A la rugby iau sfîrşit. Aceste ultime partide nu mai pot aduce nici un fel de modificări nici în vîrful, nici la baza „piramidei". **STEAUA** s-a văzut campioană cu cîteva etape mai înainte, iar **Constructorul** şi-a spulberat bruma de speranţe cu o săptămînă în urmă, în timp ce **Rapid** s-a împăcat cu soarta de retrogradată. Mai sînt posibile unele schimbări de locuri doar în partea de mijloc a clasamentului. Iată programul etapei : **C.S.M. Sibiu — Grivita Roşie, Agronomia Cluj — Constructorul, Politehnica Iaşi — Rulmentul Bîrlad, Universitatea Timişoara — Rapid, Ştiinţa Petroşani — Dinamo, Steaua — Farul.**

Înaintea ultimei etape clasamentul are următoarea configuraţie :

1.	Steaua	21	18	1	2	367:114	58
2.	Griviţa	21	16	2	3	330: 93	55
3.	Dinamo	21	15	1	5	279: 97	52
4.	Ştiinţa	21	9	4	7	141:125	42
5.	Universit.	21	8	5	8	169:136	42
6.	Agronomia	21	7	4	10	132:258	39
7.	Farul	21	7	3	11	151:187	33
8.	Politehnica	21	6	4	11	128:151	37
9.	Rulmentul	21	8	0	13	115:252	37
10.	CSM Sibiu	21	6	4	11	82:232	37
11.	Construct.	21	4	5	12	130:252	34
12.	Rapid	21	5	1	15	130:257	32

Echipele reprezentative reintră în circuitul competiţiilor internaţionale

La sfîrşitul lunii, mai precis între 29 iunie şi 4 iulie, va avea loc în mai multe oraşe din ţara vecină, tradiţionalul turneu internaţional dotat cu „Trofeul Iugoslavia". La cele două competiţii, una rezervată echipelor masculine (Banja Luka şi Rijeka) şi alta celor feminine (Mostar şi Tuzla), participă şi reprezentativele ţării noastre. Echipa masculină va disputa, însă, înainte de „Trofeul Iugoslavia" o dublă întîlnire amicală cu selecţionata Ungariei la Debreţin. Meciurile vor avea loc în zilele de 24 şi 25 iunie, după care lotul nostru masculin se va deplasa în Iugoslavia.

Echipa feminină se va afla la Timişoara pentru o scurtă perioadă de pregătire, iar de acolo va pleca şi ea direct în Iugoslavia, unde după participarea la marea competiţie internaţională va juca la un turneu ce are loc în oraşul Zagreb (6—7 iulie). Lotul masculin, după „Trofeul Iugoslavia" va evolua, tot la 6 şi 7 iulie, la un turneu amical, în oraşul Skoplje.

Actualităţi

MÎINE, ETAPA DE ZONĂ PENTRU CALIFICARE ÎN DIVIZIA A LA LUPTE

Mîine are loc, în mai multe oraşe ale ţării, etapa de zonă a campionatului de calificare în divizia A la lupte greco-romane şi libere. Echipele de la **greco-romane** îşi vor disputa întîietatea la **Slatina, Cîmpulung Muscel, Constanţa şi Marghita,** iar cele de la **libere** la **Reşiţa, Deva şi Craiova** (etapa de la Arad s-a amînat).

PATRU LUPTĂTORI ROMÂNI LA MARELE PREMIU AL ITALIEI

Ieri au plecat la Torino 4 dintre cei mai buni luptători români — **Gh. Berceanu** (cat. 48 kg), **Simion Popescu** (68 kg), **N. Neguţ** (90 kg) şi **N. Martinescu** (100 kg) — invitaţi să participe, astăzi şi mîine, la turneul internaţional de greco-romane, **Marele premiu** al Italiei. Sportivii români sînt însoţiţi de antrenorul federal Ion Corneanu.

ÎNCEP FAZELE FINALE LA VOLEI ŞI FOTBAL PENTRU ELEVII DIN ŞCOLILE PROFESIONALE

La numai cîteva zile după încheierea cursurilor, şcolarii-sportivi, intră, începînd de astăzi, într-o nouă competiţie a cărei fază finală va avea loc (pînă la 23 iunie) la Piatra Neamţ : este vorba despre întrecerile de volei. Între 19—26 iunie, la Bucureşti — tot în cadrul finalelor şcolilor profesionale — se vor disputa meciurile de fotbal.

atletism

SIMULACRU DE ORGANIZARE

Numeroşi atleţi, din Bucureşti şi din ţară, precum şi 11 sportivi din Cuba au ţinut să participe la întrecerile campionatelor Capitalei noastre care constituie o competiţie majoră, dacă ţinem seama că în acest oraş îşi desfăşoară activitatea cei mai mulţi şi cei mai buni atleţi ai ţării. Dar, modul în care au fost organizate aceste întreceri a lăsat total de dorit, ele putînd fi considerate chiar ca un simulacru în materie. La ora 15,30, cînd trebuia să înceapă concursul, pe stadion se aflau doar cîtiva arbitri (fuseseră anunţaţi să vină la ora... 17); secătoarele nu erau marcate, iar cronometrele lipseau!... Toate aceste „amănunte" au creat o stare necorespunzătoare între concurenţi. Ar fi de dorit ca biroul C.M.E.F.S. Bucureşti să analizeze aceste aspecte şi să ia măsuri în consecinţă.

O MÎNA NOUĂ !

De mai multe ori ne-am exprimat nemulţumirea cu privire la felul în care se prezintă stadionul Tineretului (principala bază a atletismului şcolar bucureştean), mai precis pista şi sectoarele sale. De la o vreme, se constată o schimbare radicală în înfăţişarea acestui vechi stadion. Pista este îngrijită acum cu toată atenţia (udată, tăvălugită, marcată), nisipul gropilor nivelat etc. Ce mai, se vede o mînă de gospodar îndrăgostit de munca sa. Este „mîna" tov. Aurel Cosovschi care, ca orice gazdă bună, ţine cu tot dinadinsul ca atleţii şi antrenorii care lucrează pe „Tineretului", să fie pe deplin mulţumiţi, iar activitatea lor să se desfăşoare în cele mai bune condiţiuni.

USCATURI...

Cu cîteva săptămîni în urmă un grup de atleţi români s-a deplasat în Iugoslavia, pentru concursul de la Zagreb. Între cei trei tineri atleţi, toţi de la Metalul Bucureşti, s-a aflat şi alergătorul Cornel Dima, o speranţă autentică pentru probele de semifond, atlet selecţionat în lotul olimpic de perspectivă.

Dar, în loc ca acest atlet tînăr să fie conştient de posibilităţile sale, de sumele care au fost investite în el, şi într-un fel să se arate recunoscător pentru grija şi dragostea cu care a fost crescut şi îndrumat ca sportiv, la clubul Metalul şi la lotul de juniori, Cornel Dima s-a strecurat în camera unui atlet străin de unde a furat cîteva lucruri, găsite, ulterior, în bagajul său.

Pentru fapta sa reprobabilă el a fost judecat de comisia de disciplină a F.R.A., care a decis excluderea pe viaţă din lotul republican a atletului Cornel Dima şi suspendarea sa pe timp de trei ani de la orice fel de activitate competiţională.

Sînt, desigur, măsurile cele mai juste pe care F.R.A., prin comisia sa de disciplină, le-a luat în această problemă. Poate că, totuşi, justiţia ar mai avea şi ea de spus un cuvînt mai ales că numitul Cornel Dima nu este la primul caz de acest fel, el avînd chiar şi o condamnare de 6 luni pentru furt, pe care n-a executat-o în baza unei graţieri a Consiliului de Stat.

ORIENTARE TURISTICĂ

PIONIERII BUCUREŞTENI ÎN ÎNTRECERE

În organizarea clubului „Cutezătorii" s-a desfăşurat, în pădurea Pustnicul, faza pe Capitală a concursului de orientare „Roza vînturilor", deschis echipelor de pionieri. Au luat startul 10 echipe, de băieţi şi 9 de fete, cea mai bună comportare, în ansamblu, avînd-o şcoala generală nr. 153 (sectorul VII) care a ocupat locul secund în ambele întreceri.

Iată rezultatele tehnice : FETE : 1. Şcoala generală nr. 166 — sectorul 7 (Elena Dorobanţu, Mihaela Vărzaru, Filofteia Enache) ; 2. Şc. g-rală nr. 153 (sect. 7) ; 3. Şc. g-rală nr. 142 (sectorul 6). BĂIEŢI : 1. Liceul nr. 25, sectorul 7 (Dan Stepan, Daniel Piftor, Adrian Anastasescu) ; 2. Şc. g-rală nr. 153 (sect. 7) ; 3. Şc. g-rală nr. 185 (sect. 8).

PRINTRE CULOARE

ciclism

(Urmare din pag. 1)

19:00, 9. Vasile Selejan (Dinamo) 19:02, 10. R. Faure (P.T.T. Marsilia) 19:03. Liderul, Andrei Suciu, a realizat 20:03. După etapa a II-a în clasamentul general conducerea a fost preluată de Alexandru Sofronie cu 3h 48:50, urmat de Cristian Tudoran la 44 s şi M. Rindaşu la 53 s.

După amiază a avut loc etapa a treia, Cluj-Huedin-Cluj, 103 km. Desfăşurată pe timp nefavorabil (ploaie, vreme rece), etapa a fost marcată de numeroase încercări de evadare, atît pe urcuş — spre Păniceni, cît şi pe coborîre — esuate datorită vigilenţei plutonului. Astfel că la sprintul final din centrul Clujului s-a prezentat un pluton numeros, alcătuit din peste 50 de rutieri. Sprintul, pasionant, urmărit de mii de clujeni a dat cîştig de cauză francezului Herve Pessieu în faţa dinamovistului Grigore şi a polonezului Gazda. **Iată clasamentul etapei a III-a:** 1. Herve Pessieu (P.T.T. Marsilia) 3 h 34,30 ; 2. C. Grigore (Dinamo) ; 3. Stanislaw Gazda (Start Varşovia) ; 4. J. Sekcinski (Start Varşovia) ; 5. N. Gavrilă (Steaua) ; 6. C. Ciobanu (Voinţa Ploieşti) ; 7. N. David (C.S. Mureşul) ; 8. N. Gherghinescu (Olimpia) ; 9. J. Fogel (Start Varşovia) ; 10. M. Stumpf (Start Varşovia) — acelaşi timp. Cristian Tudoran, aflat pe locul II în clasamentul general după două etape s-a accidentat, şi cu toate că a terminat etapa, el a pierdut timp preţios care l-a coborît mult în ierarhia fruntaşilor cursei.

După trei etape tricoul galben este în posesia lui **Alexandru Sofronie** (Dinamo) care conduce cu 6 h 23:20, urmat de colegul său de club Constantin Grigore — la 46 s şi de Mircea Rindaşu (Metalul Plopeni) la 53 s. În competiţie se mai află 84 de alergători.

ATLEŢI PENTRU OLIMPIADA CANADIANĂ !

(Urmare din pag. 1)

tură comună : PASIUNEA. În numele ei, profesorul Miroiu îşi sacrifica salariul pe multe luni pentru a procura un atlas de astronomie, stîrnind nedumerirea şi chiar indignarea domnişoarei Cucu. În numele ei, Roman Buzoianu se mută la Movila Miresii, stă zilnic 12—14 ore în şcoală, răscoleşte comuna, mobilizează toate forţele, pentru a nivela un teren şi a-l transforma într-o bază atletică.

Profesorul Buzoianu este un personaj complex şi interesant. A fost atlet de performanţă (semifondist), a vrut să se facă actor şi a urmat trei ani Institutul de teatru. Comite o greşeală ; joacă într-un film (pentru 5 000 de lei) fără aprobarea conducerii Institutului şi este exmatriculat. Pleacă militar. Îşi satisface stagiul, se întoarce în oraşul natal, Brăila, şi solicită un post de suplinitor la catedra de educaţie fizică din comuna Movila Miresii. Se căsătoreşte cu o profesoară de biologie de la acelaşi liceu. Acum are doi copii.

Noua profesiune îl subjugă total. Începe să trăiască numai pentru ea. La 27 de ani dă examen şi reuşeşte la I.E.F.S., la „fără frecvenţă". În ziua vizitei noastre l-am găsit într-un birou minuscul, pregătindu-şi conspectele pentru examenele care-l aşteaptă.

Liceul de cultură generală din Movila Miresii poate fi oricînd asimilat unei unităţi de specialitate profilată pe atletism. Aici a luat fiinţă anul trecut un centru judeţean pentru copii şi juniori, dotat cu un buget de 20 000 de lei, care va creşte fără îndoială. Roman Buzoianu, ajutat de colegul său mai tînăr, Jean Bulancea (şi el suplinitor, fost aruncător de disc şi de greutate), a reuşit un sprint profesional prelungit, dispunînd la ora actuală de o secţie de performanţă în cel mai strict sens al cuvîntului. Centrul are în pregătire aproape 40 de fete şi băieţi, alergători şi aruncători, cei mai mulţi născuţi în 1955 şi 1956. Anul trecut, Movila Miresii a obţinut 11 titluri de campioni judeţeni la atletism, iar anul acesta, numai în primele 3 luni, patru titluri.

Două dintre fetele lui Roman Buzoianu au şi intrat în atenţia federaţiei pentru lotul naţional de junioare. Este vorba de **Ionica Tudorancea** (16 ani, elevă în clasa a IX-a) şi **Rodica Orzan** (15 ani, elevă în clasa a VIII-a). Ionica deţine 4 titluri de campioană judeţeană de atletism la junioare II : 300 m — 43,9 s, 400 m — 62,6, 600 m — 1:40,9 şi 800 m — 2:29,0. Rodica s-a clasat pe locul II la campionatul naţional de juniori (III), cu 10,75 m la aruncarea greutăţii şi pe locul III la aruncarea mingii de oină. Acum se pregăteşte pentru disc, debutînd cu o performanţă de peste 32 m, obţinută cu o piruetă rudimentară, mai curînd de pe loc.

Printre celelalte speranţe ale centrului se numără **Eugenia Manea** (junioare III) — 600 m în 2:00,2, campioană judeţeană la cros, **Aneta Bercaru,** clasată pe locul II la crosul pionierilor, **Matei Ursache** (juniori II) 40,6 s pe 300 m, 3:09,5 pe 1 000 m, finalist la faza pe ţară a Crosului tineretului. Patru copii şi-au luat brevetul de gradul II al Cercurilor Olimpice.

Am consultat caietele de antrenament ale profesorului suplinitor Roman Buzoianu. Sînt, fără exagerare, un model de acurateţă şi exigenţă. În dreptul fiecărui atlet sînt trecute şedinţele de pregătire, cu programul efectuat, progresia rezultatelor, normele de control. În perioadele competiţionale, copiii fac 5 antrenamente pe săptămînă, iar în etapele pregătitoare 6 şi chiar 7. Se foloseşte curent metoda circuitului.

— Ce vă propuneţi pentru viitor ?, l-am întrebat pe profesor.

— Sper să dau lotului naţional trei candidaţi pentru Jocurile Olimpice de la Montreal — ne-a răspuns Roman Buzoianu, deplin conştient de greutatea unui asemenea angajament.

Anchetă fulger — ŞTRANDUL ŞI SPORTUL

(Urmare din pag. 1)

şi confortul oamenilor cărora le place să stea la soare sau la umbră, fără să fie deranjaţi de o minge venită pe nepusă masă, sau chiar în... masa pusă. Ne întrebăm, numai, de ce n-am întîlnit în multe asemenea locuri şi tăbliţe pe care să scrie : **„TEREN DE SPORT" ?**

★

Ştrandul Floreasca I. Ne întreţinem cu inginerul **Nicolae Bălaş** şi şeful de unitate **Gh. Dobre,** şi ne referim la ceea ce ne interesează. **„Nu avem spaţiu pe care să amenajăm asemenea terenuri"** — este laitmotivul care revine permanent în discuţie.

— **Şi-apoi,** adaugă primul nostru interlocutor, **lumea vine la ştrand să stea la iarbă verde, sau la umbră, între copaci.**

Aşa să fie ? Fiindcă, dintr-o singură privire, am surprins, touşi, 5 grupuri împrăştiate ici, colo (prin locurile puţin aglomerate şi în prezenţa tăbliţelor fatidice !) disputîndu-şi cîte o minge de volei, fotbal sau baschet. Aşadar, sportul — nu spunem un lucru nou — are iubitori şi noi trebuie să le punem acestora la dispoziţie condiţii pentru a-l practica !

Există în acest ştrand un loc destinat special odihnei, denumit de altfel „Zona liniştită" şi mai rămîne destul spaţiu care are, de fapt, aceeaşi destinaţie. Dar mai sînt şi suprafeţe (de numai 10 × 20 m !) pe care s-ar putea amenaja terenuri de sport. Posibilităţi sînt ! Terenul de minigolf construit, le atestă. Ce folos însă că, poate şi din cauza preţurilor mari, acesta nu are priză la public (pînă la ora 12 nu se înregistraseră în ziua vizitei noastre decît... 4 plătitori !) Şi ar mai fi posibilă — e adevărat cu ceva mai multe eforturi, — construirea unor asemenea suprafeţe şi în luminişurile de pădure aflate între ştrandurile Floreasca I şi Floreasca II, iniţiativă la care subscrie de altfel şi **Mihail Petrescu,** şeful unităţii **Floreasca II.** Interlocutorul nostru şi-a exprimat însă îngrijorarea privind furturile (!) materialelor cu care vor fi înzestrate aceste amenajări. **Dacă s-ar asigura o pază eficientă, totul ar merge bine şi eforturile nu s-ar spulbera... în vînt !**

Credem, totuşi, că dacă s-ar construi aceste baze sportive simple — acesta este lucrul cel mai greu ! — apelul şefului de unitate M. Petrescu va găsi, cu siguranţă, ecoul dorit la organele de pază. N-am fost însă de acord cu faptul că porticul de gimnastică existent cu cîtva timp în urmă în incinta ştrandului a fost desfiinţat, de astă dată, de frica... accidentelor care ar putea avea loc.

★

...Duminică, **ştrandul Cernica.** În afara celor aproximativ 6.000 de vizitatori, care au la dispoziţie de la bărci pînă la pădure şi restaurant tot ce au nevoie pentru a petrece o zi plină (chiar şi cei mici au un teren special de joacă înzestrat cu 7 aparate), ne întîmpină o surpriză plăcută. Chiar în această zi, amatorii de baschet deveniseră beneficiarii unui teren de zgură complet utilat. Alături — mai „bătrîn" cu două săptămîni — terenul de volei era plin, iar ceva mai departe o suprafaţă nivelată anunţa alte terenuri în perspectivă.

— **Împreună cu colega mea Maria Gurga, şi cu ajutorul forurilor superioare** — ne spune administratorul **Constantin Niculescu** — **sperăm ca într-un viitor apropiat să oferim oaspeţilor un teren de tenis şi unul de fotbal.**

...Stufărişul care rezistă încă la marginea terenurilor în calea acestor buni şi inimoşi gospodari (şi care mai anul trecut cuprindea totul), va pierde — sîntem siguri — poziţiile pe care le mai are acum. **Oameni pricepuţi, cu tragere de inimă, să fie, că restul vine de la sine !**

LICEUL CENTRAL EXPERIMENTAL DE ATLETISM CÎMPULUNG, JUDEŢUL ARGEŞ

Str. Negru Vodă nr. 185 telefon 1638

ANUNŢĂ

CONCURSUL DE ADMITERE ÎN ANUL I (clasa a IX-a) pentru anul şcolar 1971—1972 va avea loc între 22 iunie — 3 iulie 1971.

Examenul teoretic se desfăşoară în aceleaşi condiţii ca la liceele de cultură generală.

Controlul medical şi examenul practic (probe eliminatorii) sînt programate în zilele de 22 şi 23 iunie 1971, pentru a permite candidaţilor să se înscrie la alte unităţi şcolare.

La examenul practic candidatul prezintă adeverinţă de sănătate eliberată de circumscripţia sanitară din care face parte.

Examenul practic constă din trecerea unei probe la alegere şi a trei probe generale.

Probe la alegere

Fete : 100, 200, 400, 600, 100 mg, lungime, înălţime, greutate, disc, suliţă.

Băieţi : 80, 300, 600, 90 mg, înălţime, prăjină, lungime, greutate, disc, suliţă, ciocan.

Probe generale : 60 m, lungime, aruncarea mingii de oină.

Media la examenul de admitere este dată de notele de la examenul practic şi teoretic.

Pentru anul şcolar 1971—1972, în zilele de 17—21 iunie 1971 la sediul liceului are loc EXAMENUL PRACTIC pentru ocuparea următoarelor locuri la clasele V—VIII.

Clasa a V-a, 20 locuri fete, 20 locuri băieţi ;

Clasa a VI-a, 10 locuri fete, 10 locuri băieţi ;

Clasa a VII-a, 12 locuri fete, 12 locuri băieţi ;

Clasa a VIII-a, 10 locuri fete, 14 locuri băieţi.

Sînt preferaţi elevii bine dezvoltaţi fizic.

Liceul central experimental de atletism este liceu de cultură generală cu secţii real şi uman, care oferă cele mai bune condiţii tineretului şcolar pentru atingerea unor performanţe înalte, paralel cu asigurarea unei bune pregătiri de cultură generală.

Absolvenţii liceului în baza planului de învăţămînt parcurs pot susţine concursul de admitere la oricare institut de învăţămînt superior.

SE ASIGURĂ ÎNTREŢINEREA GRATUITĂ ÎN CONDIŢII DE INTERNAT PENTRU ELEVII DIN ALTE LOCALITĂŢI ŞI ÎN CONDIŢII DE SEMIINTERNAT PENTRU ELEVII DIN ORAŞUL CÎMPULUNG.

Informaţii suplimentare la secretariatul liceului.

AVANCRONICA NR. 29

Ne îndoim că există vreun „pronosportist" atît de naiv încît să nu-şi dea seama că cea de-a 29-a duminică a campionatului — senină şi însorită, după recomandările buletinului meteorologic — este ameninţată, pe plan strict fotbalistic, de nori strînşi pe Someş şi pe Bistriţa. Altfel şi mai direct spus, multă lume se aşteaptă ca fie universitarii clujeni, fie coechipierii fotbalistului moldovean cu statuie (nu-l mai numesc, pentru că-l ştiu şi copiii de primară) să deschidă poarta titlului, zăvorîtă de Hitchcock-ul campionatului nostru, care a „legat" atunci cînd totul părea dezlegat, încurcînd de mama focului suporteri, jucători şi antrenori, prelungind suspense-ul într-o întrecere în care cea mai izbitoare trăsătură a ajuns neprevăzutul.

Continuînd ideea şi păstrîndu-ne pe lungimea de undă a duelului la distanţă Dinamo — Rapid, vom accepta raţionamentul că **un singur punct** obţinut la Cluj de către Dinamo ar reprezenta o majoră garanţie pentru titlu (bucureştenii beneficiind de un golaveraj foarte bun), după cum **tot un singur punct** cucerit de băcăuani Rapidului i-ar plasa pe giuleşteni (definitiv, probabil) pe linia a doua.

UNIVERSITATEA CRAIOVA — PROGRESUL. Echipa lui **Peniţă Moldoveanu** joacă o ultimă carte în susţinerea unei teoretice (şi firave) şanse de a mai rămîne în divizia A. Este de aşteptat ca „tineretul furios" (şi foarte talentat) al bancarilor (Beldeanu, Năstase, Dudu Georgescu, Cassai etc.) să lupte exemplar pentru a dovedi tuturor că locul lui — de drept — este pe prima scenă fotbalistică a ţării.

Foarte greu meci pentru „tunarul" **Oblemenco** et comp.

PETROLUL — C.F.R. TIMIŞOARA. Deşi nu poate schimba totul în cîteva zile, **Ilie Oană** este marele „vîrf de atac" recîştigat de echipa ploieşteană. Şi nu va fi nici o mirare cînd un talent ca **Grozea** va reîncepe să marcheze meci de meci, iar urmaşa Juventusului va reveni pe primul plan al fotbalului românesc.

Pronosticul nostru ? La sfîrşitul partidei, **Tache Macri** îşi va scoate pălăria în faţa lui nea Ilie.

RAPID — S. C. BACĂU. Cu numai 31 de goluri marcate, echipa giuleşteană prezintă al 11-lea atac din campionat, inferior C.F.R.-ului din Cluj (35 goluri — locul 14) şi Sport Clubului Bacău (33 goluri — locul 13). Adus pe un loc de frunte al clasamentului de cea mai bună apărare a primei divizii (doar 23 de goluri primite), atacul rapidist va avea un interlocutor de marcă în persoana lui Ghiţă, portarul care a demoralizat multi înaintaşi. Rapidiştii s-au mai fript şi cu Adamache... Meciul va fi, după părerea noastră, mult mai disputat decît se poate crede.

STEAUA — C.F.R. CLUJ. Bucureştenii pot rata victoria numai dacă... se vor bate singuri.

Nu este o ipoteză exclusă, dar este totuşi greu previzibilă.

JIUL — FARUL. Soarta şi... U.T.A. au fost nedrepte cu una din cele mai bune echipe ale campionatului şi cu unul din cei mai capabili antrenori de la noi, **Robert Cosmoc.** Legînîndu-se, prematur, în leagănul „locul 3 — Cupa U.E.F.A.", echipa litoralului a suferit duminică un şoc puternic. Mîine va face totul ca să se reabiliteze. Fiţi siguri.

UNIVERSITATEA CLUJ — DINAMO. Căzuţi la bagatelizatul examen de la Timişoara, rămaşi cu şanse minore în „Cupa României", studenţii clujeni mai visează un atractiv turneu în Franţa (în luna iulie) — premiu pentru cea mai bine clasată echipă studenţească în campionat.

La rîndul lor, dinamoviştii ştiu că un „X" înseamnă... acontarea titlului. Cu **Nelu Nunweiller** în echipă, egalul era perfect legitim. Fără el, „toanele" lui **Adam** sau ale lui **Dumitrache** pot scrie — într-un fel sau altul — soarta campionatului.

U.T.A. — F. C. ARGEŞ. Eu îl cred pe **Petescu.** Cu două etape în plus, campionatul ar fi încoronat — probabil — altă echipă. Doar o minune îl poate scuti mîine pe **Titus Ozon** de o înfrîngere.

Orice s-ar zice, arădenii rămîn modelul nr. 1 de seriozitate din fotbalul românesc.

STEAGUL ROŞU — POLITEHNICA IAŞI. Se anunţă dueluri atractive la poalele Tîmpei. Între două echipe apreciate. Între doi antrenori ambiţioşi şi zgomotoşi... Între două extreme stînga puternice. Győrfi şi Moldoveanu, care ştiu că nu este exclus ca una dintre ele să joace la toamnă meciul cu Finlanda.

De anticipat o întrecere de mare spectacol, în care victoria va răsplăti echipa luminată de tactica cea mai bună.

★

Aşteptăm şi noi, ca toată lumea, să vedem de unde va veni ploaia, de la Cluj sau din Giuleşti ?

Marius POPESCU

Cum va arăta acest clasament luni ?

1. DINAMO	28	13	8	7	43—25	34
2. Rapid	28	11	11	6	31—23	33
3. Univ. Craiova	28	12	7	9	25—26	31
4. U. T. A.	28	13	4	11	41—32	30
5. Steaua	28	10	10	8	40—31	30
6. Steagul roşu	28	12	6	10	26—25	30
7. Petrolul	28	10	10	8	32—32	30
8. Farul	28	11	8	9	38—39	30
9. Politehnica	28	12	4	12	44—38	28
10. „U" Cluj	28	10	8	10	33—29	28
11. F. C. Argeş	28	10	8	10	38—38	28
12. Jiul	28	11	4	13	25—29	26
13. Sport Club Bacău	28	11	4	13	33—40	26
14. C.F.R. Cluj	28	9	7	12	35—44	25
15. Progresul	28	7	8	13	27—35	22
16. C.F.R. Timişoara	28	7	3	18	20—45	17

FOTBAL

ULTIMELE VEŞTI DE LA ECHIPE

● Vor juca, oare, Solomon şi Barbu? ● Sătmăreanu încă incert ● Moldoveanu şi Beldeanu — două reintrări aşteptate ● Formaţia lui Dinamo se va alcătui în ziua meciului ● Prezenţa lui Neagu, Năsturescu şi Dinu sub semnul probabilităţii ● Dembrovschi promite ● Jiul fără Stocker, dar cu Libardi şi Ion Constantin în mare vervă de joc

Cu două etape înainte de final, pregătiri intense, pe toate... meridianele clasamentului. Peste tot ambiţii şi speranţe către un loc cît mai bun şi o comportare onorantă. Fiecare antrenor încearcă să trimită mîine în teren cea mai bună formaţie, iar pregătirile din ultimele zile s-au axat tocmai pe acest lucru.

„U" CLUJ are două probleme pentru derbyul cu Dinamo. Nu se ştie încă dacă Solomon va putea juca. Miercuri, fundaşul clujean n-a făcut parte din formaţie, în jocul de Cupă, din cauza unei întinderi. Şi mai există un semn de întrebare : va putea fi folosit **Barbu,** care miercuri s-a resimţit, după o accidentare mai veche ? Portarul titular va fi Ştefan, utilizarea lui Moldovan nedînd satisfacţie.

STEAGUL ROŞU a dovedin o mare poftă de goluri, într-un joc de verificare susţinut la mijlocul săptămînii cu campioana judeţeană, Politehnica Braşov. Şerbănoiu, Dumitriu II, Cadar şi Florescu au înscris cele opt goluri, prefaţînd intenţiile ofensivei braşovene pentru mîine.

U.T.A. s-a întors de la Constanţa cu gîndul mărturisit de a demonstra că pe litoral n-a fost o simplă întîmplare. **Aceeaşi formaţie** folosită pe malul mării va încerca să cucerească şi simpatiile lui Ozon. **Axente** încă se plimbă cu piciorul în ghips...

STEAUA a venit joi la amiază de la Cluj pentru a juca la Bucureşti cu cealaltă formaţie clujeană. Din cei trei jucători indisponibili în meciul de Cupă — **Sătmăreanu, Tătaru** şi **Pantea** — se pare că ultimii doi vor fi folosiţi mîine.

POLITEHNICA IAŞI. Secretarul clubului, **C. Berică,** ne-a informat că în ultimele zile mulţi dintre jucătorii ieşeni au fost în febra examenelor. Printre noutăţi — **reintrarea golgeterului Moldoveanu** după cele trei etape de suspendare. În amicalul cu Penicilina, studenţii au marcat 8 goluri !

DINAMO. În programul echipei a figurat pentru joi după-amiază un antrenament uşor. În cursul zilei de vineri, dinamoviştii au plecat, cu avionul, la Cluj. Antrenorii Tr. Ionescu şi Nicuşor nu s-au stabilit încă asupra formaţiei.

UNIVERSITATEA CRAIOVA. Şedinţe de pregătire în fiecare zi, printre care şi un joc cu Electroputere Craiova. Se anunţă o indisponibilitate : **Ţarălungă** are o contuzie la clavicula dreaptă. Este posibilă utilizarea lui **Bălan** pe post de extremă stînga.

PETROLUL. Antrenamente zilnice, cu un joc-şcoală la mijlocul săptămînii în compania echipei de tineret-rezerve. Pentru partida cu C.F.R. Timişoara, antrenorii ploieşteni s-au hotărît să folosească o linie de înaintare compusă din **Petruţ, Grozea, Ciupitu** şi **Iordache.**

FARUL. Constănţenii pleacă la Petroşani cu speranţa de a reciştiga punctele pierdute pe teren propriu. În partida de verificare cu Portul, linia de înaintare a marcat 5 goluri. Autori : Kallo 2, Oprea, Turcu şi Tufan. Antrenorul Cosmoc îl va introduce în atac pe **Caraman.**

RAPID. La antrenamente a luat parte tot efectivul, inclusiv **Codrea** (refăcut), care îşi va relua locul în formaţie. În privinţa „11"-lui cu care va începe jocul, antrenorul Marin Bărbulescu mai are de căutat soluţii din cauza unor **accidentări mai mult sau mai puţin grave,** suferite de **Neagu, Năsturescu** şi **Dinu.**

PROGRESUL nu schimbă formaţia care a... pierdut, duminică, un punct (şi ce punct !), acasă, cu Jiul. Antrenorii P. Moldoveanu şi L. Colceriu speră ca aceiaşi băieţi de duminică (încercaţi şi joi într-un amical cu **Metalul Tîrgovişte :** scor 3—2), la care se va adăuga **Beldeanu,** a cărui suspendare a expirat, să realizeze marea minune tocmai la Craiova.

C.F.R. TIMIŞOARA acordă în continuare atenţie campionatului, chiar dacă nu mai are ce cîştiga de la el. Din formaţie va lipsi **Gaboraş,** care spre finalul meciului cu „U" Cluj a suferit o întindere (fără complicaţii) la braţul imobilizat nu de mult în ghips. Va apăra **Korec, Tache Macri** menajîndu-l pe Gaboraş, aşa cum îl ocroteşte şi pe tînărul **Volaru,** printre cei mai buni de pe teren în ultima etapă, dar, după cîte spunea antrenorul timişorean, **„încă fără suflu pentru două partide consecutive".**

SPORT CLUB BACĂU. Dembrovschi şi ai săi au promis joi, după amicalul cu Petrolul Moineşti (scor 5—0 ; au înscris Dembrovschi 3, Rugiubei şi Băluţă), să lase o impresie deosebită la Bucureşti.

C.F.R. CLUJ, gîndindu-se că are de înfruntat o formaţie prin excelenţă tehnică — care n-a uitat lecţia din tur (0—5) — a insistat în cursul săptămînii pe latura tehnico-tactică. În linia de fund, dr. Rădulescu va alege între **Dragomir** şi „bătrînul" **Soos.** În rest, aceeaşi formaţie care a reuşit să obţină în ultimele etape atîtea puncte salvatoare.

JIUL. Nimic nou în Valea Jiului ! Aceleaşi pregătiri pline de seriozitate şi responsabilitate, aceleaşi speranţe (argumentate de ultimele rezultate), aceeaşi poftă de gol manifestată de un atac în care **Libardi** şi **Ion Constantin** (5 goluri, joi, cu Mureşul Deva) vor să răzbune meciul din tur pierdut în ultimele minute. Lipsind Stocker, suspendat, se caută cele mai bune soluţii în apărare pentru a se evita vreo surpriză.

F. C. ARGEŞ. În vederea unui joc deschis, spectaculos, piteştenii s-au pregătit în tot cursul săptămînii, cu lotul complet, miercuri întîlnind pe Dinamo Obor (scor 5—1). **Dobrin** a promis un gol la Arad. La ora aceasta nu se ştie, însă, cîte goluri au promis şi campionii...

Grupaj realizat cu sprijinul corespondenţilor noştri.

Întîlnirea de la Cluj dintre Universitatea şi Dinamo va fi televizată cu începere de la ora 15,30.

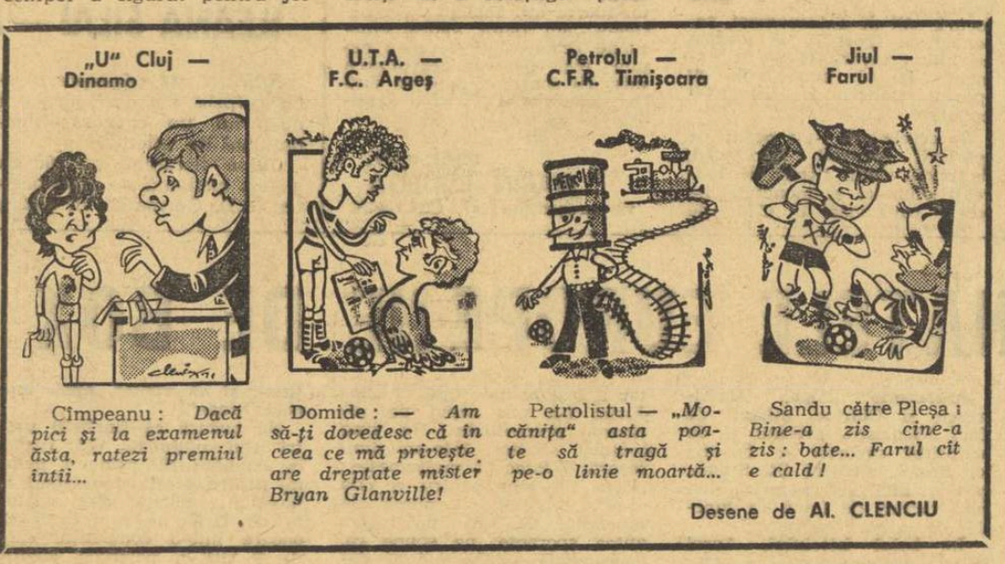

Cîmpeanu : *Dacă pici şi la examenul ăsta, ratezi premiul întîi...*

Domide : — *Am să-ţi dovedesc că în ceea ce mă priveşte are dreptate mister Bryan Glanville!*

Petrolistul — *„Mocăniţa" asta poate să tragă şi pe-o linie moartă...*

Sandu către Pleşa : *Bine-a zis cine-a zis : bate... Farul cît e cald !*

Desene de Al. CLENCIU

MECIUL CU CEHOSLOVACIA VA FI DECISIV

(Urmare din pag. 1)

nul advers s-au pripit de fiecare dată, pierzînd balonul sau trimiţîndu-l înalt în careu, fără şansă de reuşită. Viktor n-a fost mai de loc solicitat.

RED. : Văzîndu-i pe finlandezi, ce concluzii se desprind pentru fotbaliştii noştri ?

A. N.: La 22 septembrie, la Helsinki, trebuie să jucăm un fotbal simplu, eficace, orientat spre poarta adversă, fără ocolişuri. De fapt, chiar Cehoslovacia ne-a arătat cum trebuie acţionat : cu toată energia. Finlandezii au jucat bărbăteşte, dar adversarii au răspuns cu aceeaşi armă, fără să depăşească limitele regulamentului. Şi noi avem valori individuale superioare finlandezilor, însă jucătorii noştri trebuie să nu ezite, să acţioneze cu toată capacitatea lor.

RED. : Ce impresie v-a lăsat echipa Cehoslovaciei ?

NICOLAE ROŞCULEŢ : Oaspeţii au fost aplaudaţi pe stadionul din Helsinki. Ei au lăsat o impresie foare bună. I-am văzut evoluînd în Ţara Galilor, cînd au procedat la o apărare aglomerată, de unde au ieşit prin contraatacuri periculoase. Miercuri, au acţionat cu totul altfel. Au jucat mereu pe atac, în viteză, cu pase scurte şi medii. Aşezarea în teren : 4—3—3, cu Adamec conducător de joc, cu Hrivniak în poziţie de libero în fazele de apărare, în timp ce Desiatnik efectua un marcaj strict, mai întîi la Tolsa, şi apoi la Paatelainen, vîrfurile de atac ale gazdelor. La loviturile libere, oaspeţii au efectuat cîteva scheme tactice excelente, în special prin Adamec şi Dobias.

RED. : Cum au reuşit oaspeţii să desfacă apărarea aglomerată a finlandezilor ?

N. R.: Mai întîi, prin mobilitate şi viteză de reacţie şi, apoi, prin acţiuni individuale. La primul gol, Capkovici a pătruns pe centru şi a şutat din afara careului. Golul doi are la origine o greşeală a unui fundaş finlandez, exploatată prompt de mijlocaşul Pollak, prezent în careul advers la fiecare acţiune a echipei sale. Golul trei : pătrundere pe stînga a lui Stratil, centrare, o respingere greşită a apărătorilor, şi Karko a reluat direct în gol.

RED. : Au jucat cehoslovacii mai bine decît la Bratislava ?

A. N.: Da! Au fost mai siguri pe ei, mai hotăriţi. La Helsinki, jocul a avut un ritm mult mai rapid, fazele au fost construite în viteză. Mijlocaşii Pollak şi Kuna, fundaşii centrali, Adamec, (coordonator) şi fundaşul Dobias au fost cei mai buni, dar linia de mijlocaşi constituie forţa echipei.

RED. : După această partidă, ce credeţi că trebuie să facă jucătorii români ?

A. N. : Mai întîi, lotul trebuie revitalizat. Normal, în toamnă, urmează să joace cei mai valoroşi fotbalişti ai noştri. Dar pentru aceasta, sînt necesare o pregătire corespunzătoare şi un plus de interes din partea tuturor. Nu cum s-a întîmplat înainte de Bratislava, cînd unii dintre ei (Dobrin, Radu Nunweiller) au lipsit de la pregătiri, ba că sînt la examene, ba că sînt accidentaţi. Luni, la prima întîlnire cu ei, le vom spune toate acestea.

RED. : Care sînt viitoarele acţiuni ale lotului ?

A. N. : Din cauza meciurilor de Cupă, pînă în august nu putem efectua nici o verificare. Ne gîndim la un meci între „probabili" şi „posibili", după care, la 25 august, va urma o altă întîlnire amicală. La 1 septembrie ne-am propus să jucăm cu o echipă străină.

RED. : Pe cine intenţionaţi să chemaţi la lot ?

A. N. : Pe cei de la Bratislava, inclusiv Dobrin, care n-a făcut deplasarea atunci, plus Boc, Popovici, Iordănescu, Năstase, Fl. Dumitrescu, Vigu.

RED. : La Domide nu v-aţi gîndit ?

A. N. : Îl mai lăsăm. Pînă acum două etape nu s-a distins prea mult. La lot s-a complăcut în postura de rezervă, fiind preocupat de unele probleme personale. La U.T.A., a jucat mijlocaş. Acum, fortuit, a revenit în prima linie şi a evoluat bine. Noi avem, însă, nevoie de un atacant central. Să mai vedem deci.

RED. : Acum, după meciul de la Helsinki, ce părere aveţi de întîlnirea România — Cehoslovacia ?

A. N. : Lupta în serie se anunţă foarte grea. Meciul de la Bucureşti e decisiv, dar să nu uităm că înaintea lui va fi întîlnirea Finlanda — România. Dacă la Helsinki vom face un joc şi un rezultat bun, atunci partida cu Cehoslovacia va fi, într-adevăr, hotărîtoare pentru calificare. Toate jocurile, însă, sînt importante şi unul depinde de celălalt.

FINAL ÎN „B"

Majoritatea conturilor celor două serii ale diviziei secunde s-au încheiat de o săptămînă. Actualii lideri ai seriilor, **A.S. Armata Tg. Mureş** şi **Crişul Oradea,** şi-au văzut visul împlinit, acela de a reveni pe prima scenă, iar **Flacăra Moreni** (seria I), **Vagonul Arad** şi **U.M. Timişoara** (seria a II-a) şi-au luat rămas bun de la diviza B. Deci, meciurile ultimei etape mai au de rezolvat o singură necunoscută, aceea a stabilirii celei de a patra formaţii ce va părăsi „B"-ul. Mîine, ultima „şansă de supravieţuire" şi-o vor disputa **Politehnica Galaţi, Poiana Cîmpina, Ştiinţa Bacău** (toate cu cîte 25 de puncte) şi **Metrom Braşov** (27 de puncte). Două dintre ele, Poiana şi Metrom, se vor întîlni la Cîmpina. Politehnica va juca la Brăila (cu Progresul) şi Ştiinţa la Paşcani (cu C. F. R.). După cum se vede, Poiana — care joacă acasă — mai are o şansă, teoretică, de a se salva de pe locul 15. Dar, în primăvara asta fierbinte, avantajul terenului n-a contat întotdeauna. Nu mai departe decît cu o duminică în urmă, Ştiinţa Bacău a fost întrecută în faţa propriilor suporteri de F.C. Galaţi. Vor reuşi, oare, mîine, studenţii să-i întreacă pe feroviarii din Paşcani ca să-şi poată păstra locul în „B" ? O asemenea ispravă nu-i imposibil de realizat de băcăuani dacă ţinem seama de faptul că ei au arătat, uneori, că ştiu să dea maximum de randament în jocurile decisive. În programul etapei a XXX-a figurează o întîlnire a... orgoliului — cea dintre Sportul studenţesc şi A. S. Armata Tg. Mureş, marele derby al seriei I. Cum bucureştenii au „clacat" în apropierea liniei de sosire, partida nu va mai avea miza ce i se întrevăzuse, aceea de a decide promovarea, dar este de aşteptat o întîlnire spectaculoasă, care să satisfacă exigenţele publicului.

În seria a II-a apele fiind destul de limpezi la ambii poli ai clasamentului, chestiunea punîndu-se doar în cîştigarea sau pierderea unui loc între poziţiile 3—14, ne vom mărgini la a aminti cîteva dintre partidele mai atractive : Minerul Anina—Crişul Oradea, C.S.M. Sibiu — Politehnica Timişoara şi Corvinul Hunedoara — C.F.R. Arad.

P. VINTILA

ÎNCEPE BARAJUL PENTRU PROMOVAREA ÎN DIVIZIA B

Aşadar, mîine, la Bucureşti şi la Oradea, cei opt lideri ai diviziei C vor începe întrecerea — care va avea loc în zilele de 20, 24 şi 27 iunie — pentru promovarea în eşalonul secund al fotbalului nostru. Conform regulamentului, competiţia se va desfăşura sistem turneu, iar primele două clasate în fiecare grupă se vor califica în „B". Dacă mai multe echipe vor acumula acelaşi număr de puncte, locul în clasament va fi determinat de diferenţa de goluri marcate şi cele primite, diferenţa cea mai mare avînd, bineînţeles, prioritate. Dacă şi golaverajul va fi egal, ordinea în clasament va fi stabilită de numărul victoriilor, următorul criteriu fiind rezultatul jocului direct dintre echipe.

La ora cînd citiţi aceste rînduri, pregătirile s-au încheiat, fiecare antrenor stabilindu-şi „11"-le cu care va începe noul examen.

Iată şi programul zilei de mîine :

BUCUREŞTI : Delta Tulcea-Chimia Suceava (stadionul Giuleşti); **Chimia Rm. Vîlcea-Metalul Plopeni** (stadionul Politehnica). Ambele meciuri vor începe la ora 9,30.

ORADEA : Chimia Făgăraş-Arieşul Turda ; Independenţa Sibiu-Vulturii Textila Lugoj. Partidele vor începe la ora 15,30.

Brigăzile de arbitri la toate întîlnirile vor fi anunţate cu două ore înainte de începerea jocurilor.

Mîine, la Braşov

SEMIFINALELE CAMPIONATULUI DE JUNIORI

După cum am mai anunţat, stadionul „Tractorul" din Braşov va găzdui mîine, în program cuplat, penultimul act al finalelor campionatului republican al juniorilor, semifinalele, care opun pe METALUL BUCUREŞTI lui PETROLUL PLOIEŞTI, respectiv pe ŞCOALA SPORTIVĂ SIBIU echipei UNIVERSITATEA CLUJ.

De astăzi, cele patru competitoare se află la faţa locului, cu garnituri complete, din care nu lipsesc internaţionalii de juniori Mateescu (Metalul), Dobre (Petrolul) şi Coca („U" Cluj).

Se anunţă întreceri echilibrate, în care experienţa unor formaţii de renume, ca Metalul — actuala campioană naţională —, sau Universitatea Cluj se va afla faţă în faţă cu dorinţa de afirmare a unor echipe mai puţin cunoscute, dar echilibrate şi combative.

Rugat să ne furnizeze un pronostic, prof. C. Ardeleanu, responsabilul reprezentativei de juniori, ne-a indicat drept favoriţi pe elevii lui Leon Lazăr (Metalul) şi pe universitarii clujeni, care — consideră antrenorul Ardeleanu — au cele mai mari şanse să-şi dispute finala campionatului programată la 4 iulie.

În ceea ce priveşte meciurile de mîine (eliminatorii), regulamentul prevede ca în caz de egalitate la sfîrşitul celor 80 de minute de joc — să se procedeze la executarea unei serii de 5 lovituri de la 11 m. În eventualitatea în care egalitatea persistă, se vor executa lovituri de la 11 m, alternativ, pînă la departajare.

În sfîrşit, o ultimă informaţie : în dorinţa de a asigura cuplajului un număr cît mai mare de spectatori, primul meci va începe cu o jumătate de oră mai tîrziu decît era prevăzut iniţial, adică de la ora 9,30.

A fost alcătuit lotul de tineret

În vederea participării la competiţia balcanică pentru echipele de tineret (Atena, 3—11 iulie), antrenorul federal Gh. Ola a convocat, pentru data de 28 iunie, următorul lot de jucători : *Iordache, Ştefan, Popa (portari), Niculescu, Sătmăreanu II, Olteanu, Stoicescu, Dudu Georgescu, Popovici (fundaşi), Beldeanu, Simionaş, Broşovschi (mijlocaşi), Petreanu, Marica, Ghergheli, Marian Popescu, Cassai, Năstase, Hajnal (înaintaşi).* De asemenea, mai sînt sub observare Tănăsescu, Smarandache, Drăgoi şi Turcu. Nu au fost convocaţi jucători de la Steaua şi Dinamo, echipe angajate în Cupă şi suprasolicitate în ultima vreme.

Trial pentru taberele naţionale de juniori

La stadionul 23 August va avea loc vineri 25 iunie, la orele 16, trialul celor mai talentaţi juniori bucureşteni — născuţi în anii 1954 (după 1 august) şi 1956 — din campionatul municipal. Prezentarea se va face cu echipament individual.

Trialul are ca scop depistarea celor mai înzestrate elemente pentru taberele naţionale de juniori.

SE REORGANIZEAZĂ COLEGIUL CENTRAL AL ARBITRILOR

După cum am mai anunţat, printre problemele care au stat în atenţia Federaţiei române de fotbal, a fost şi aceea a reorganizării Colegiului central al arbitrilor, pentru a se ajunge astfel la o îmbunătăţire a activităţii acestui important organism.

Aceasta presupune o echipă remaniată şi, bineînţeles, o schimbare a metodelor de lucru privind promovările, delegările etc.

Din informaţiile pe care le avem, noul preşedinte al Colegiului central al arbitrilor ar urma să fie ing. **Andrei Rădulescu,** care a mai deţinut, de altfel, această funcţie.

Vreţi să urmaţi cursurile unui liceu avînd o secţie de educaţie fizică cu profil de fotbal ?

Liceul „23 August" (fost 38) din Capitală, str. Pescăruş nr. 124, sectorul 3, anunţă că — începînd cu anul şcolar 1971-1972 **se înfiinţează în cadrul liceului o secţie cu program de educaţie fizică, profil FOTBAL, care va funcţiona cu clasele V—VIII (generale) şi anul I (liceu).** Se primesc elevi care au studiat una din următoarele limbi : rusă, franceză sau engleză.

Pentru anul I examenul va avea loc între 22 iunie şi 3 iulie. În zilele de 22 şi 23 iunie candidaţii vor susţine un examen practic care va consta din probe generale obligatorii şi probe specifice.

Elevii declaraţi admişi după probele practice vor susţine examenul teoretic, identic cu cel de la liceele de cultură generală.

Elevii declaraţi admişi în anul I vor urma secţia REALĂ.

Se precizează că elevii care se prezintă la examenul de admitere în liceu şi au fost legitimaţi la diferite cluburi sportive, secţia fotbal, au obligaţia ca la înscrierea la examen să prezinte, o dată cu celelalte acte, şi dezlegarea clubului respectiv.

★

În perioada 1—15 septembrie se vor primi înscrieri pentru completarea efectivului de elevi la clasele V—VIII. În aceste clase se pot înscrie elevi cu domiciliul în municipiul Bucureşti, care vor fi declaraţi reuşiţi în urma trecerii **unui examen practic, probe specifice fotbalului.**

La absolvirea liceului elevii vor beneficia de aceleaşi drepturi ca orice absolvent al unui liceu de cultură generală.

Informaţii suplimentare se pot obţine la secretariatul şcolii.

Unde mergem ?

AZI

ÎNOT. Ştrandul Tineretului, de la ora 11 şi de la ora 18, faza pe municipiul Bucureşti a campionatelor republicane ale juniorilor.

POPICE. Arena Laromet, de la ora 16, Laromet — Cetatea Giurgiu (div. fem. A).

TIR. Poligonul Domneşti, de la ora 9 : „Cupa Steaua" (mansa a II-a la pistol viteză şi armă standard 3×20 focuri).

ŞAH. Aula Bibliotecii Centrale Universitare, de la ora 16 : runda a VIII-a a Turneului internaţional.

MÎINE

TIR. Poligonul Tunari, de la ora 9, „Cupa Steaua" (puşcă cu aer comprimat, armă liberă calibru mare şi pistol calibru mare).

POPICE. Arena Constructorul, de la ora 7,30, Rapid — Constructorul-Sangerhausen (R.D.G.) la băieţi ; arena Giuleşti, de la ora 8 : Rapid — Sangerhausen la fete, întîlniri amicale.

FOTBAL. Stadionul Giuleşti, ora 9,30 : Delta Tulcea — Chimia Suceava (baraj pentru divizia B) ; ora 15 : Rapid — S.C. Bacău (tineret-rezerve) ; ora 16,45 : Rapid — Obbwein-Austria (old-boys) ; ora 18 : Rapid — S. C. Bacău (div. A) ; stadionul Republicii, ora 16,15 : Steaua — C.F.R. Cluj (tineret-rezerve), ora 18 : Steaua — C.F.R. Cluj (div. A) ; stadionul Politehnica, ora 9,30 : Chimia Rm. Vîlcea — Metalul Plopeni (baraj pentru div. B), ora 17,30 : Sportul studenţesc — A.S.A. Tg. Mureş (div. B).

AUTOMOBILISM. Teatrul Municipal (Grădina Icoanei), ora 8, plecarea în „Raliul actorilor" ; sosirea în jurul orei 12, pe stadionul Dinamo (aici va începe, de la ora 10, o manifestaţie sportivă complexă a actorilor din Capitală).

FOTBAL FEMININ. Stadionul Dinamo, ora 10,30, Confecţia — Arta model.

RUGBY. Stadionul Ghencea, ora 9, Steaua — Farul Constanţa (div. A).

Marţi, 22 iunie a.c., va avea loc la Bucureşti, în sala Clubului Finanţe Bănci din str. Doamnei nr. 2, cu începere de la ora 18.15, tragerea excepţională Loto la care se atribuie în număr NELIMITAT : autoturisme DACIA 1300 şi SKODA S 100, excursii în GRECIA cu avionul durata cca. 8 zile şi numeroase cîştiguri în bani de valoare fixă şi variabilă.

La această tragere excepţională puteţi participa pe variante de 2 lei, 5 lei şi 15 lei. Variantele de 15 lei dau dreptul de participare la toate extragerile.

Luni 21 iunie — ULTIMA ZI pentru procurarea biletelor.

● Programul concursului Pronosport nr. 25 de mîine 20 iunie 1971, cuprinde şapte meciuri din campionatul diviziei A şi 6 partide din categoria B. Întîlniri echilibrate şi atractive care vor face participarea şi mai numeroasă.

Depuneţi-vă din vreme buletinele, astăzi fiind ULTIMA ZI.

TRAGEREA EXCEPŢIONALĂ LOTO — 22 IUNIE

NUMERELE EXTRASE LA TRAGEREA LOTO DIN 18 IUNIE

FOND GENERAL DE PREMII : 1.125.082 lei din care 23.507 lei report.

EXTRAGEREA I : 89 48 29 53 10 33 15 64 31 ; Fond de premii : 557.510 lei din care 23.507 lei report cat. 1. EXTRAGEREA a II-a : 72 46 23 14 39 1 61. Fond de premii : 567.572 lei.

Plata premiilor va începe în Capitală de la 26 iunie pînă la 2 august ; în ţară de la 30 iunie pînă la 2 august 1971 inclusiv.

Rubrică redactată de LOTO-PRONOSPORT.

sportul în lume

TRADIȚIE ȘI ACTUALITATE ÎN SPORTUL MONGOLIEI POPULARE

Mongolia, un teritoriu imens — peste 1 500 000 kilometri pătrați — așezat în inima Asiei, pe un podiș cu climă aspră, atingînd înălțimi de 4 300 de metri, cu zone mari de pustiu (Gobi), cu numeroase lacuri sărate.

Oameni harnici (populația țării se ridica, în 1970, la 1 227 800 locuitori) au durat pe aceste locuri o țară prosperă, aflată în plin progres pe drumul bunei stări și al civilizației.

...Zburam de la Moscova la Ulan Bator și studiam, în avion, un atlas geografic care consacra cîteva pagini Republicii Populare Mongole. În cei 47 de ani cît au trecut de la instaurarea puterii populare (la 11 iulie 1924), s-au petrecut aici mari transformări. Mongolia este vestită pentru industria sa extractivă de fier, cupru, grafit, antimoniu, aur, sare, pietre prețioase, dar — mai ales — pentru șeptelul său, care atinge cifra de peste 18 milioane capete. În R. P. Mongolă revin, la un locuitor, doi cai, două vaci, 8 oi și o cămilă!

În cele cîteva zile petrecute aici am putut cunoaște ospitalitatea tradițională a unui popor, de care ne leagă sentimente trainice de prietenie. Aspirațiile lui, intensa viață materială și spirituală pulsează pe întreg întinsul țării.

În acest context s-a înscris pregnant și organic activitatea de educație fizică și sport, pusă în slujba sănătății populației, a pregătirii tinerelor generații pentru o muncă rodnică în vederea edificării depline a socialismului.

Sportul mongol îmbină armonios disciplinele moderne cu cele tradiționale, specifice. Aici se practică, în mod curent, fotbalul, luptele, halterele, atletismul, boxul, gimnastica, schiul, voleiul, șahul, dar — în același timp — se bucură de o mare popularitate întrecerile de călărie, tir cu arcul, luptele populare, desfășurate în cadrul unui adevărat ritual, cu acompaniament muzical și elemente folclorice de balet.

Am asistat la o asemenea serbare populară și am fost captivați de frumusețea, antrenul și semnificațiile ei. Vizitam apoi complexul sportiv de la Ulan Bator, cuprinzînd o mare sală de competiții cu o capacitate de aproape 5 000 locuri, săli de antrenament, terenuri de sport și un stadion cu bitum pentru 15 000 de oameni, făcînd cunoștință cu sportul modern al Mongoliei populare.

Succesele nu l-au ocolit pe sportivii mongoli. Luptătorii, de pildă, dețin titluri de laureați olimpici și mondiali. La ediția canadiană a C.M. de lupte libere, echipa R. P. Mongolă a ocupat locul 7 în clasamentul pe națiuni, iar S. Panzandria (cat. 74 kg) a fost distins cu medalia de bronz. Șahistul Ujtumen a cîștigat turneul zonal asiatic, calificîndu-se pentru turneul interzonal de la Palma de Majorca, unde l-a învins printre alții, pe marele maestru american Samuel Reshewski. Echipa R.P. Mongole este o prezență activă la olimpiadele de șah.

Între organizațiile sportive din România și Mongolia s-au statornicit puternice relații de colaborare. Au avut loc schimburi frecvente de delegații, la volei, lupte, schi, patinaj viteză, șah. Maestra internațională Alexandra Nicolau a participat la un turneu internațional feminin de șah la Ulan Bator, clasîndu-se pe primul loc. Înaintea ei au jucat în capitala R. P. Mongole, dr. O. Troianescu și V. Urseanu.

Cu prilejul vizitei întreprinse în R. P. Mongolă am făcut un foarte util schimb de experiență, am putut vedea eforturile remarcabile care se depun aici pentru dezvoltarea mișcării sportive, pusă în slujba sănătății și fericirii omului.

conf. univ. MARIN BÎRJEGA
vicepreședinte al C.N.E.F.S.

LAVER ÎNVINS DE GORMAN!

LONDRA, 18 (Agerpres). — Turneul de tenis, care se desfășoară la „Queen's Club" din Londra, a continuat cu sferturile de finală ale probelor de simplu.

În proba masculină a fost înregistrată o mare surpriză: americanul Tom Gorman l-a eliminat cu 6—4, 4—6, 6—1 pe australianul Rod Laver, principalul favorit al concursului. În celelalte partide: Smith (SUA) — Riesen (SUA) 6—4, 7—5; Davidson (Australia) — Emerson (Australia) 7—5, 6—3; Newcombe (Australia) — Case (Australia) 6—2, 9—8.

Partidele feminine s-au încheiat cu rezultate scontate: M. Court (Australia) — K. Pigeon (SUA) 6—4, 6—1; V. Wade (Anglia) — G. Janes (Anglia) 6—2, 6—2; R. Casals (SUA) — J. Cooper (Anglia) 6—3, 6—3; B. J. King (SUA) — H. Gourlay (Australia) 6—4, 6—3.

SOFIA GĂZDUIEȘTE A 30-a EDIȚIE A CAMPIONATELOR EUROPENE DE HALTERE

SOFIA, (prin telex). Începînd de azi și pînă la 27 iunie capitala Bulgariei va găzdui o nouă competiție de amploare a continentului nostru: **cea de a 30-a ediție a campionatelor europene de haltere.** Cu multe zile înainte de începerea întrecerilor, a fost stabilit un nou record în îndelungata istorie a acestui campionat. Este vorba de numărul țărilor participante: 22, cifră nemaiîntîlnită la edițiile precedente. La Sofia vor fi prezenți 160 de concurenți din **Anglia, Austria, Belgia, Cehoslovacia, Danemarca, Elveția, Finlanda, Franța, Grecia, Italia, Norvegia, Olanda, Polonia, R. D. Germană, R. F. a Germaniei, România, Spania, Suedia, Turcia, Ungaria, U.R.S.S.** și **Bulgaria.** Cu echipe complete se vor prezenta **Austria, Bulgaria, Franța, Italia, Polonia, R. F. a Germaniei, Turcia** și **U.R.S.S.**

Trecînd în revistă listele participanților, constatăm că la Sofia vor fi prezenți cei mai buni halterofili din Europa. Într-adevăr, în sala „Universiada" vor evolua numeroși recordmeni mondiali și europeni. Remarcăm numele campionilor mondiali sovietici **Alekseev, Iakubovski, Rigert, Pavlov, Kurențov** și **Krișcișin,** a polonezului **Bazanovski,** recordman mondial la cat. ușoară și a compatrioților săi **Novak, Kaczmarek** și **Ozimek,** a maghiarilor **Földi** (recordman mondial la cat. cocoș), **Bakoș, Bagocs** și **Szarvas.** Consemnăm în fine, participarea valoroșilor **Reding** (Belgia) și **Mang** (R.F.G.) la categoria superioară, **Johansson** (Suedia) la cat. grea etc.

Din motive necunoscute, tens, pentru a se afla într-o formă bună.

O vizită în aceste zile la federația bulgară de haltere ne-a permis să luăm cunoștință de febrila activitate desfășurată de forul de specialitate pentru asigurarea unor condiții optime disputării campionatului.

În sala „Universiada", unde s-au făcut restructurări însemnate, totul este gata și s-a montat panoul electronic care va indica categoria, numele concurentului, țara, greutatea halterei, mișcarea și numărul încercării.

Alături de concurenți, la

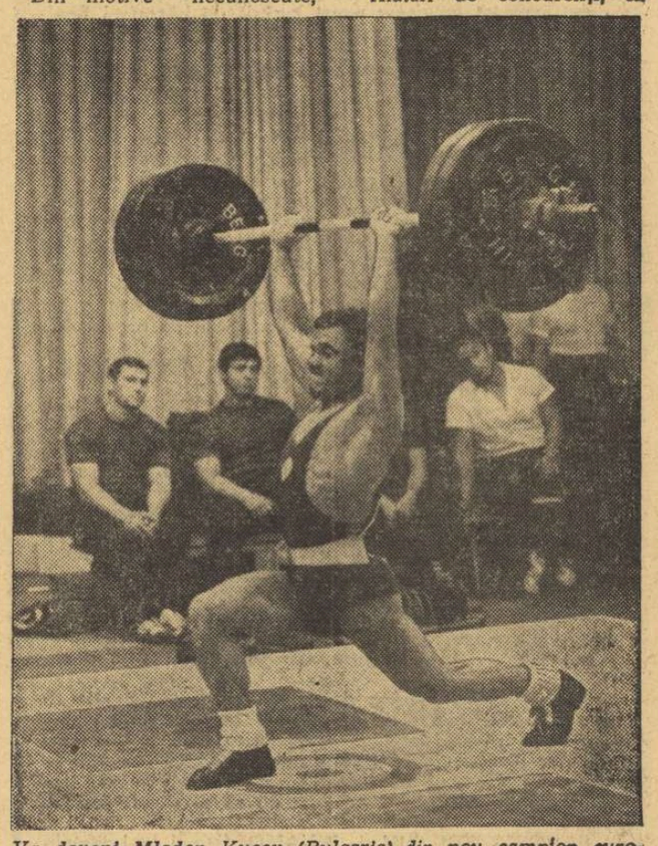

Va deveni Mladen Kucev (Bulgaria) din nou campion european la categoria până?

pe lista concurenților finlandezi nu figurează fostul campion mondial la cat. 90 kg, Kaarlo Kangasniemi.

Țara gazdă aliniază, de asemenea, pe cei mai buni halterofili, în total 12, deoarece la unele categorii vor evolua cîte doi concurenți. În ordinea categoriilor, iată numele participanților bulgari (în paranteză fiind indicate recordurile lor personale): **M. Mustafov** (305), **S. Kirov** (357), **M. Kucev** (387,5), campion mondial și european și **N. Nurikian** (380), **St. Toncev** (420), **I. Bikov** (450) și **R. Florov** (445), **T. Petkov** (475) și **D. Slavov** (465), **A. Sopov** (510). Reprezentanții țării gazdă s-au pregătit în-

întreceri vor fi prezenți 112 conducători, antrenori, medici și masori. Au fost invitați membrii întregului birou al Federației europene de haltere, ai comisiei tehnice și medicale. Oaspeți de onoare vor fi **K. Johnson,** președintele Federației internaționale de haltere și secretarul general al acesteia, **Oscar State.**

V. Stoev, secretarul general al Federației bulgare de haltere, a făcut următoarea declarație pentru ziarul „Sportul": **„Sîntem bucuroși că pentru a doua oară (prima dată în 1965) ne revine cinstea de a organiza campionatul european de haltere. Prezența în capitala noastră a elitei halterofililor europeni ne îndreptățește să credem că vom fi martorii unor performanțe valoroase și ai unor noi recorduri mondiale și europene".**

Toma HRISTOV,

ILEANA SILAI — LOCUL II LA LEIPZIG

BERLIN, 18 (Agerpres). — La Leipzig s-a desfășurat, în nocturnă, un concurs internațional de atletism.

Cursa feminină de 800 m a fost cîștigată de Hoffmeister (R.D. Germană), în 2:02,9, urmată de românca Ileana Silai — 2:03.5, Kleinau (R.D. Germană) — 2:05,5. Un rezultat excelent a fost înregistrat în proba feminină de aruncarea greutății: Gummel (R.D. Germană) — 19,47 m. Sprinterul cubanez Montes a ocupat primul loc în cursa de 100 m cu 10,1 urmat de sovieticul Korneliuk — 10,2. Cunoscutul campion Briesenick (R.D. Germană) s-a clasat pe primul loc la aruncarea greutății cu 20,63 m, secundat de compatriotul său, Hoffmann — 20,35 m.

Alte rezultate: *masculin* — 200 m: Burde (R.D.G) — 20,8; 400 m: Hauke (R.D.G.) — 46,5; 800 m: Fromm (R.D.G.) — 1:49,1; 5 000 m: Haase (R.D.G.) — 13:36,6; prăjină: Nordwig (R.D.G.) 5,30 m; *feminin* — înălțime: Schmidt (R.D.G.) — 1,83 m; 100 m: Meissner (R.D.G.) — 11,1 (cu vînt favorabil).

CAMPIONATELE EUROPENE DE BOX

(Urmare din pag. 1)

pe care-l practică atît gazdele, cît și boxerii noștri. Iată-ne, deci, în vizită, la sportivii români, înaintea finalelor.

În camerele lor, oamenii din colț, Popa, Dumitrescu și Chiriac, medicul Radovici și... antrenorii turiști Tedi Niculescu și Eustațiu Mărgărit sînt angajați într-o serioasă activitate pentru a-i pregăti pe pugiliștii noștri cît mai bine pentru ultimul act al competiției. Fără îndoială, vedeta echipei, către care se îndreaptă marile noastre speranțe, este „ușorul" Calistrat Cuțov. El acordă o importanță deosebită fiecărui minut de odihnă. În camera cu nr. 7, „Cuțache" poate fi găsit citind sau stînd la o șuetă cu antrenorii Titi Dumitrescu și Ion Popa. Batem la ușă și intrăm cîteva minute. Cuțov, modest ca întotdeauna, ne spune doar că va lupta cu toată energia. El nu face pronosticuri în legătură cu meciul pe care îl va susține, în finală, în compania lui Beyer.

Medicul Radovici, un adevărat părinte al boxerilor, conduce cu pricepere și dragoste activitatea de refacere fizică a băieților, mai ales a celor patru finaliști. Tot el stabilește cu grijă ce și cît trebuie să mănînce fiecare.

Antrenorii Popa, Dumitrescu și Chiriac, asistați de Tedi Niculescu, precum și de nelipsitul suporter al boxerilor noștri, medicul Șt. Sihota, care se află aici ca turist, discută tactica de luptă în funcție de viitorii adversari.

În holul hotelului, Aurel Mihai, Antoniu Vasile și Alec Năstac, ceilalți finaliști, privesc la televizor o reluare a galelor semifinale. Pe micul ecran apare figura lui Escudero, care făcea declarații unui ziarist spaniol. Aurel Mihai, fără să clipească, ne spune: **„Dacă nu cîștigam înainte de limită, arbitrii mă puteau trimite pe banca... învinșilor".** El ne-a asigurat însă că se va bate în ultimul meci fără menajamente.

Antoniu Vasile este în culmea fericirii. Dinamovistul a precizat că victoria asupra campionului european Orban l-a mobilizat extraordinar: **„Vreau să mă întorc în țară cu medalia de aur și să-mi încheie cariera în mod remarcabil".**

I-am urat succes acestui neobosit sportiv, pe care ziariștii spanioli l-au întrebat dacă nu cumva este din... Andaluzia (noi știm precis că este brăilean).

Lîngă Alec Năstac se află medicul Radovici, care a fost umbra sa timp de 7 zile. Năstac a fost bolnav, însă dr. Radovici l-a pus rapid pe picioare, prezentîndu-l în ring complet sănătos, într-un timp record. Năstac îi mulțumește: „Zău, nu știu pentru a cîta oară". Boxerul cu pumn de dinamită, de care ne legăm atîtea speranțe, ne spune că, deocamdată, mai are două dorințe: **„Să termin cu bine treaba la Madrid, cîștigînd titlul, și să vizitez, apoi, muzeul Prado".**

Ne bucură că finaliștii noștri sînt optimiști. Vă rugăm ca simbătă să strîngeți pumnii pentru acești ambasadori ai boxului românesc care, departe de țară, ne reprezintă cu onoare într-o competiție care de 9 zile a polarizat atenția amatorilor scrimei cu pumnii de pe bătrînul continent.

PRESA SPANIOLĂ DE VINERI:

„CALISTRAT CUȚOV — un boxer magnific"

Ziarul „AS" despre „România, o țară cu 2000 de boxeri"

Ziarele spaniole continuă să sublinieze remarcabila comportare a boxerilor români la această a 19-a ediție a C.E. În general, se arată că reprezentanții noștri perpetuează ascendența valorică manifestată la ediția europenelor de la București.

Ziarul **„As"**, sub titlul **„Figura zilei"**, publică portretul lui Calistrat Cuțov, pe care-l consideră **„un magnific campion, un extraordinar boxer".** În subtitlu: **„Marea performanță a boxerilor români, 9 medalii".** În text se adaugă că **„România, o țară cu 2000 de boxeri legitimați, reușește, datorită unor pugiliști tehnici, cu o condiție fizică excepțională, să depășească țări cu zeci de mii de boxeri în competiții".**

În altă parte a ziarului sînt publicate cinci fotografii de la meciul lui Mihai cu Escudero. În legătură cu celelalte victorii ale pugiliștilor români, ziarul **„As"** scrie printre altele: **„Năstac, un teribil puncheur, se anunță un adversar periculos pentru sovieticul Iuoțiavicius".**

În legătură cu comportarea lui Cuțov, comentatorul subliniază: **„el este de departe cel mai spectaculos boxer", și „în mod normal nu poate pierde medalia de aur".**

Ziarele continuă să sublinieze decizia arbitrului din meciul Gruiescu — Blazynski, arătînd că printre cei frustrați de victorie se numără și românul. Arbitrul meciului, scoțianul Gilfeather a luat o hotărîre care a indignat toată lumea boxului.

Ziarul **„Nuevo Diario"** publică fotografia lui Escudero întins la podea în meciul cu Aurel Mihai. Comentatorul îl consideră pe român ca un boxer spectaculos, dinamic.

Ziarul **„YA"** scrie în titlu: **„Cuțov, cel mai bun pugilist al campionatelor europene".** În cronica ziarului se scrie textual: **„Magnificul român a oferit, din nou, o demonstrație, fiind ovaționat de spectatori".** Ziarul remarcă, de asemenea, evoluția bună a lui Györffi, care a boxat admirabil împotriva lui Tregubov.

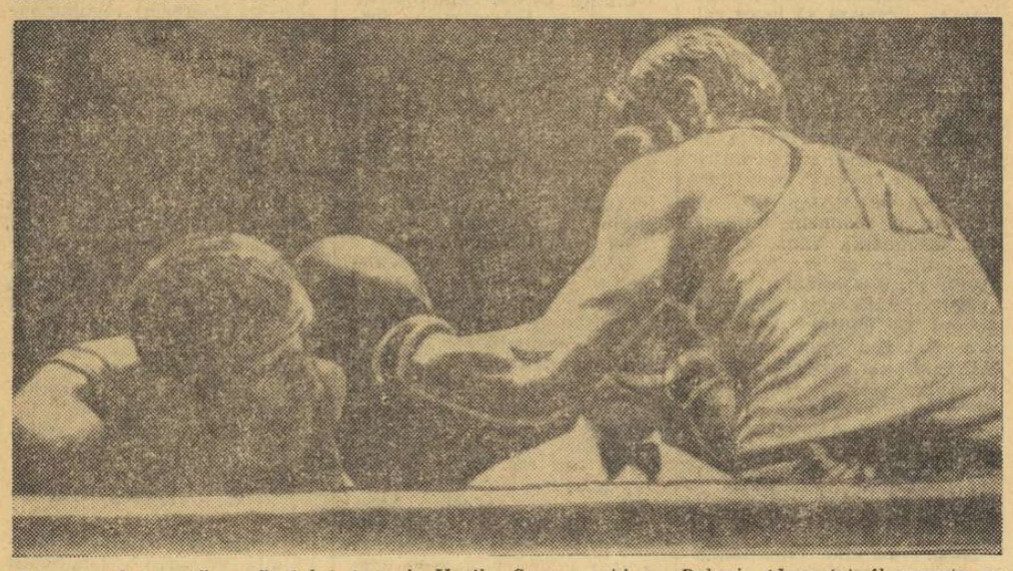

Adversarul de astă-seară al lui Antoniu Vasile, Szczepanski — Polonia (dreapta), îl oprește cu o stîngă pe boxerul sovietic Hromov
Telefoto: A.P.-AGERPRES

MONEA: „Mă bucură medalia lui Stump"

Ieri, ne-a vizitat la redacție maestrul emerit al sportului Ion Monea care, accidentat înaintea campionatelor europene, n-a putut lua startul în această mare competiție: „Apreciez rezultatele colegilor mei ca excepționale. Ei au fost foarte bine pregătiți și au confirmat valoarea boxului românesc pe plan internațional. Sorții nu le-au surîs lui Zilberman, Alexe și Cuțov. Dar, în timp ce primii doi au cedat în fața neșansei, Cuțov s-a răzbunat întrecînd, pe rînd, pe cei mai buni sportivi ai categoriei. Colegul meu de club este un mare boxer. Sînt convins că el nu se va întoarce acasă fără medalia de aur. Cred că selecționarea lui în echipă a fost meritată. Celorlalți finaliști români le prevăd șanse egale, dar mai mici decît ale lui Cuțov. Sînt bucuros că înlocuitorul meu Stump a obținut medalia de bronz și, în același timp, nefericit că n-am putut participa la această competiție. M-am pregătit foarte serios și doream din toată inima ca înainte de a pune mănușile în cui să cuceresc și o medalie de aur".

„REGATA BRANDENBURG"

Astăzi și mîine, schifiștii români se vor alinia la startul unei noi competiții nautice internaționale: **„Regata Brandenburg".** Organizatorii concursului au invitat numeroși canotori fruntași de pe continent, întrecerea prefigurînd apropiatele campionate europene din Danemarca. Iată și cîțiva dintre sportivii care ne vor reprezenta pe pistele de la Brandenburg: **Ioana Tudoran, Mitana Botez, Ileana Kondoroszy, Elisabeta Lazăr, Doina Bărdaș, Marioara Singeorzan, Doina Bălașa, Elena Necula, Teodora Untaru, Gheorghe Gherman, Anton Chirlacopschi, Ștefan Tarasov, Ivan Cacenco.**

SE REIA TURUL CICLIST AL FRANȚEI PENTRU AMATORI

PARIS, 18 (Agerpres). — După o întrerupere de un an, se reia Turul ciclist al Franței de amatori (Tour de l'Avenir), programat între 16 și 26 septembrie. Plecarea se va da de la Albi, iar soirea va avea loc la St. Etienne. Traseul este împărțit în 11 etape, însumînd peste 1 600 kilometri.

CONGRESUL U.E.F.A. A HOTĂRÎT:

● Conducătorii competițiilor europene ● Nou sistem de aplicare a sancțiunilor ● Iluminarea stadioanelor ● S-a acceptat legalizarea fotbalului feminin

MONTE CARLO, 18 (Agerpres). — Comitetul executiv al UEFA, întrunit la Monte Carlo, a hotărît ca noua competiție „Cupa UEFA" (care înlocuiește „Cupa orașelor tîrguri") să aibă în fruntea Comitetului de organizare pe dr. A. Franchi (Italia), vicepreședintele UEFA. În schimb, președintele UEFA, Gustav Wiedecker (Elveția) va conduce comisia de organizare a campionatului european inter-țări.

O altă hotărîre se referă la sancțiunile în competițiile continentale. Pînă acum un jucător sancționat în cursul unui meci organizat de UEFA suporta consecințele acestei pedepse la nivelul clubului ca și la nivelul echipei naționale. Pe viitor (exceptînd greșelile foarte grave), sancțiunea nu va fi aplicată decît pe un singur plan, fie în cadrul clubului, fie în cadrul echipei naționale, după cum greșeala a fost comisă în jocurile uneia din echipe.

În ceea ce privește transmiterea meciurilor la televiziune UEFA confirmă că noul acord semnat cu OIRT nu poate fi aplicat decît cu încuviințarea asociației sau federației naționale interesate, în sensul că un meci organizat sub patronajul UEFA nu va fi televizat de pildă în Elveția decît cu acordul federației elvețiene de fotbal.

O altă problemă discutată în cadrul Comitetului a fost cea a iluminatului stadioanelor pentru meciurile în nocturnă. A fost fixat un minimum de intensitate a luminii, fără care nici o întîlnire organizată de UEFA nu va putea fi disputată.

Congresul UEFA a dezbătut apoi problema reprezentării fotbalului european în cadrul Federației internaționale solicitîndu-se drepturi de vot proporționale cu numărul de jucători și cluburi și cu aportul financiar al fotbalului european.

În sfîrșit, a fost abordată problema fotbalului feminin. Dezvoltarea acestuia în ultimii ani i-a determinat pe delegați să accepte legalizarea sa. Comitetul executiv al UEFA va studia și va face propuneri pentru ca secțiile de fotbal feminin de pe lîngă cluburile afiliate la UEFA să fie integrate în sînul acestei organizații urmînd să se organizeze competiții feminine pe plan european.

TELEX

În sala „Festivalna" din Sofia a început un turneu internațional masculin de volei. În prima zi s-au înregistrat următoarele rezultate: Bulgaria — Cehoslovacia 3—2 (15—8, 15—8, 2—15, 11—15, 15—7); R.D. Germană — Cuba 3—0 (15—5, 15—12, 15—5).

■

După 7 etape, în Turul ciclist al Elveției conduce belgianul Georges Pintens, urmat de italianul Ugo Colombo — la 25 sec., belgianul Andre Poppe — la 28 sec.; elvețianul Louis Pfenninger — la 1:06.

■

Competiția ciclistă „Marele premiu de la Camaiore" a fost cîștigată de belgianul Eddy Merckx, cronometrat pe 223 km cu timpul de 5h 30:35 (medie orară de 39,800 km). În același timp cu învingătorul a sosit italianul Felice Gimondi.

■

Atleții sud-africani Daniel Malan și **Richard Broberg** au eșuat în tentativa lor de doborîre a recordului mondial în proba de 800 m, deținut din anul 1962 de neozeelandezul Peter Snell cu 1:44,3. Cursa, desfășurată în cadrul concursului de la Arheim (Olanda), a fost cîștigată de Malan cu 1:45,6 (cea mai bună performanță europeană din acest sezon).

■

În „Cupa Italiei" la fotbal, echipa Fiorentina a învins cu 3—0 (2—0) pe F.C. Napoli, iar A. C. Milan a întrecut cu 3—2 (2—0) pe A.C. Torino.

■

Cu prilejul aniversării a 50 de ani de la înființare, echipa iugoslavă de fotbal Zeleznicîar Sarajevo a susținut un meci amical pe teren propriu cu formația italiană Internazionale Milano. Partida s-a încheiat la egalitate: 3—3 (2—1).

■

Concursul de călărie de la Wolfsburg (R.F. a Germaniei) a debutat cu o probă de obstacole în care victoria a revenit, după baraj, sportivului american Conrad Honfeld pe calul „Triple Crown". Învingătorul a parcurs traseul în lungime de 350 m cu 9 obstacole în 30,8 și 0 puncte penalizare, fiind urmat de vest-germanul Kurt Jarasinski pe „Nadir" — 31,0 și 0 p.p. Campionul mondial David Broome (Anglia) pe „Manhattan" a ocupat locul trei cu 31,3 și 0 p.p.

L'EQUIPE — HEMERY PIERDUT PENTRU ATLETISM?

Din luna iunie a anului trecut, numele lui David Hemery, recordmanul mondial (48,1) și campionul olimpic al probei de 400 mg, este absent din paginile publicațiilor sportive. Cotidianul parizian **L'Equipe** risipește misterul totalului anonimat în care s-a scufundat campionul britanic, ale cărui posibilități de a-și apăra anul viitor titlul olimpic par serios periclitate.

La sfîrșitul sezonului 1970, Hemery anunța că în anul preolimpic nu va participa la nici un concurs și chiar va abandona pentru o perioadă orice activitate atletică. Aceasta, în vederea abordării pregătirii Jocurilor Olimpice de la München cu entuziasm și cu resurse reînnoite. Nevăzînd numele său pe lista rezultatelor diferitelor competiții, am crezut că Hemery, cu seriozitatea caracteristică britanicilor, se ține de cuvînt. În realitate, dacă Hemery n-a participat în acest sezon la nici un concurs, aceasta nu s-a întîmplat numai datorită voinței sale. Recent, Hemery declara într-un interviu publicat de Daily Telegraph: „De cîteva luni simt dureri supărătoare la glezna piciorului sting. Un specialist mi-a spus că durerile se datorează distrugerii cartilagiului dintre gleznă și metatars, în urma contactelor dese și dure la aterizarea după trecerea garduri-lor. Mi se fac injecții cu cortizon și mi s-a indicat repaus. Dacă inflamația persistă voi fi nevoit să renunț la sport."

Cazul lui Hemery este destul de des întîlnit la alergătorii de garduri. Adesea, presiunea pe sol este — la un om de talia atletului englez — de ordinul a 500 kg pe o suprafață mică de aterizare.

Hemery, care este institutor la Milfield (Somerset), a hotărît să se întoarcă în S.U.A. pentru a se consulta cu antrenorul său, Bill Smith, și a-și relua cursurile la Harvard. În ceea ce privește viitorul său atletic, el este neliniștit, deoarece dorea mult să-și apere titlul la München.

DAGENS NYHETER.

HOCHEIȘTII SUEDEZI NU AU VACANȚĂ

În plin sezon estival, un articol publicat de ziarul suedez **„Dagens Nyheter"** ne avertizează că performanțele hocheiștilor se pregătesc de pe acum. Articolul subliniază, totodată, noua orientare adoptată de antrenorii echipelor suedeze în pregătirea respectivilor jucători.

O scrisoare de la Tommy Sandlyn, antrenorul echipei Brynäs, ne amintește că — deși în miez fierbinte de vară — campionii hocheiului suedez se află în plină perioadă de antrenamente, într-o localitate montană din Elveția, pregătindu-se sîrguincios pentru viitorul sezon. Antrenorul arată că un foarte încărcat program nu va lăsa aproape de loc timp de odihnă lui Tord Lundström și coechipierilor săi. Într-adevăr, programul de antrenament totalizează 50 de zile și 120 de antrenamente pe gheață. În antrenamentul jucătorilor se utilizează acum o serie de metode folosite de hocheiștii sovietici. Au fost, astfel, introduse, ridicările de haltere pentru mărirea forței jucătorilor. Pînă acum, acest element esențial a fost neglijat, ceea ce i-a pus pe hocheiștii suedezi în situația de a cunoaște un accentuat regres al condiției fizice în perioada de vacanță. De asemenea, au fost introduse și alte elemente din arsenalul antrenorilor sovietici, printre care o strictă planificare a ședințelor de pregătire și un dozaj sporit al efortului în timpul antrenamentelor.

„Brynäs" și-a propus ca obiectiv, în acest an, să ia parte la finala Cupei campionilor europeni și să cîștige acest invidiat trofeu. „Dacă vizăm obiective de nivel internațional, este de la sine înțeles că va trebui să ne antrenăm după cele mai bune metode folosite de echipele de elită" a explicat Sandlin.

Fäjerstadt, Mo Do și celelalte cluburi de hochei știu acum la ce trebuie să se aștepte. Este sigur că și ele vor lua măsuri în consecință. Vor trebui să lupte serios, în iarna care vine, împotriva unor adversari deveniți mai puternici în acest sezon de vară pe care ei îl folosesc atît de bine.

din PRESA STRĂINĂ

ultimele știri ultimele rezultate ultimele știri

EUGENIA CRISTESCU (13 ANI) 5:06,8 LA 400 M LIBER

În primul lor concurs oficial din acest sezon, cei mai buni juniori și seniori din Capitală au înregistrat cîteva rezultate meritorii. La capătul unei curse echilibrate, care vădește un început de maturitate, Anca Georgescu a încheiat cursa de 200 m bras în 2:57,5, cifră promițătoare pentru această perioadă. Alte rezultate tehnice:

100 m liber (b): Adam 58,9, Kokai 59,0; 100 m liber (f): Cerbeanu 69,4, Cehanzuc 69,5; 200 m spate (b): Lupu 2:24,9; 200 m spate (f): Cr. Balaban 2:43,5; 100 m delfin (b): Rolic 63,9, Slavic 63,9; 100 m delfin (f): A. Șterner 1:12,0, C. Vîjeu 1:13,8; 200 m bras (b): Hempel 2:43,0, Șoptereanu 2:44,6, Săruleanu 2:45,3; 200 m bras (f): A. Georgescu 2:57,5, L. Buriacu 3:05,3; 400 m liber (b): Copcealău 4:39,5. Întrecerile continuă astăzi dimineața de la ora 10 și după-amiază de la ora 18.

Două tinere înotătoare de la Dinamo București au stabilit primele recorduri naționale ale sezonului. **Eugenia Cristescu** (13 ani) a parcurs 400 m liber în 5:06,8 (a doua performanță românească din toate timpurile) — record de fete și junioare mici, iar Dana Pop a fost cronometrată la 200 m spate în 2:40.4 (al 3-lea timp românesc) — rec. de fete.

În „Cupa Steaua" la tir

IOANA SOARE (I.E.F.S.) CU 593 P LA ARMA STANDARD — PERFORMERA ZILEI

Ieri, în cea de a treia zi a concursului republican de tir „Cupa Steaua", ce se desfășoară pe poligonul Domnești, s-au disputat probele de armă standard 60 f. culcat senioare și juniori și pușcă cu aer comprimat 40 f. seniori. Printre cîștigători care au înregistrat rezultate mulțumitoare, se află **Ioana Soare,** junioruI brașovean Ilovici, dinamovistul Caban. Tot ieri a avut loc și prima manșă a probei de pistol viteză (30 f) în care conduce **I. Tripșa (Dinamo) 298 p, M. Roșca (Dinamo) 297 p și M. Dumitriu (Steaua) 295 p. REZULTATE — armă standard 60 f. culcat senioare: 1. Ioana Soare (I.E.F.S.) 593 p, 2. Edda Bala (I.E.F.S.) 589 p, 3. Ana Goreti (Olimpia) 588 p; juniori: 1. I. Ilovici (Activul Brașov) 588 p, 2. I. Codreanu (Steaua) 587 p, 3. C. Manole (Steaua) 584 p; pușcă cu aer comprimat 40 f. seniori: 1. Șt. Caban (Dinamo) 372 p, 2. T. Ciulu (Steaua) 365 p, 3. T. Coldea (Steaua) 361 p.**

Redacția și administrația: București, str. Vasile Conta nr. 16; telefoane: centrală 11.10.05, secția corespondenți 11.51.09, interurban 72 și 286; telex: sportrom buc. 180, Tiparul „I. P. Informația", București 40368

PROLETARI DIN TOATE ȚĂRILE, UNIȚI-VĂ!

sportul

ZIAR AL CONSILIULUI NAȚIONAL PENTRU EDUCAȚIE FIZICĂ ȘI SPORT

ANUL XXVI — NR. 1296 (6730) | 4 PAGINI 30 BANI | Duminică 20 iunie 1971

În finalele campionatelor europene de box

BOXERII NOȘTRI N-AU REALIZAT MEDALII DE AUR, COMPORTAREA LOR RĂMÎNE ÎNSĂ APRECIABILĂ

ROMÂNIA PE PRIMUL LOC ÎN CLASAMENTUL PE NAȚIUNI

Palatul sporturilor din Madrid a găzduit aseară ultimul act al competiției continentale, care timp de 9 zile a polarizat atenția iubitorilor sportului cu mănuși din Europa. La sfîrșitul întrecerilor, care au reunit 207 boxeri în 196 de meciuri, boxerii români, deși nu au obținut nici o medalie de aur, se pot întoarce acasă cu fruntea sus, deoarece au realizat, ca număr de medalii, cea mai bună performanță în competiția europeană: 9 SPORTIVI MEDALIAȚI DINTR-O ECHIPĂ DE 11. De altfel, pentru această excelentă realizare, ECHIPA ROMÂNIEI A OBȚINUT PRIMUL LOC ÎN CLASAMENTUL PE NAȚIUNI. Din păcate, reuniunea finală n-a adus deplina satisfacție niciunuia dintre cei patru pugiliști români, angajați direct în lupta pentru cucerirea titlurilor de campioni continentali, deși doi dintre ei, Antoniu Vasile și Alec Năstac, au meritat-o.

MADRID, 19 (prin telefon). Iată amănunte din desfășurarea celor 11 finale.

UN K.D. A DECIS ÎNFRÎNGEREA LUI AUREL MIHAI

CAT. SEMI MUȘCĂ. Meciul inaugural al finalelor i-a pus față în față, pe **Aurel Mihai** (România) și **Gedö** (Ungaria). Partida a început sub semnul prudenței exagerate, manifestată de ambii boxeri. Cu cîteva lovituri mai precise, Gedö a realizat totuși un avantaj minim. În rundul doi, românul a preluat conducerea luptei, a atacat, a lovit mai mult și variat, reușind să echilibreze situația. În ultima repriză, Mihai a aruncat în luptă toate resursele pentru a-și apropria victoria. Dar, neglijîndu-și apărarea, el a fost surprins descoperit și contrat. Într-o astfel de situație, în urma unui croșeu de dreapta recepționat la bărbie, românul este zdruncinat și arbitrul polonez Idziok îl numără în picioare. Acesta era ultimul minut al partidei, deci ultima impresie lăsată juriului, care hotărăște, cu 4—1, ca Gedö să-și păstreze titlul de campion cucerit cu doi ani în urmă la București.

Gedö (Ungaria) b.p. **Mihai** (România).

CLASAMENTUL PE NAȚIUNI

1. **România** 37,5 p, 2—4. U.R.S.S., Ungaria, Polonia cu cîte 29,5 p, 5. R. D. Germană 20,5 p, 6. Iugoslavia 12 p, 7—8. Spania, Irlanda cu cîte 10,5 p, 9—10. Anglia, Danemarca cu cîte 7 p, 11. R. F. a Germaniei 5 p, 12—14. Italia, Turcia, Finlanda 3,5 p.

Pentru alcătuirea clasamentului s-au acordat 7 puncte pentru o medalie de aur, 5 pentru argint și 3,5 pentru bronz.

AU OBȚINUT MEDALII DE ARGINT:

AUREL MIHAI

Născut la 28 ianuarie 1947, în comuna Suditi, județul Buzău. A început să practice boxul în anul 1964, la Brăila. Primul antrenor: Ion Zlătaru (Voința). Primul succes: cucerirea titlului de campion național de seniori la categoria semimuscă, în anul 1967. *Din anul 1969 n-a mai pierdut niciodată titlul și nici un meci. Este legitimat la clubul Farul Constanța, fiind antrenat de Nicolae Buză.* Locul I la turneul internațional de la Berlin, 1969, campion balcanic în anii 1969 și 1970. *Este de profesie maistru zugrav. Necăsătorit.*

CALISTRAT CUȚOV

Născut la 10 octombrie 1948, în comuna Smirdanul Nou (Brăila). Primul antrenor: Gheorghe Bobinaru de la P.A.L. Brăila, căruia i-a adus și satisfacția întîiului titlu de campion național de juniori, în anul 1965. Practică boxul din anul 1964. Din 1967 este legitimat la clubul Dinamo (antrenori, mai întîi Eugen Fîiresz, apoi Constantin Dumitrescu). În 1968 a devenit campion național de seniori, la categoria semiușoară și în același an, la J.O. din Mexic, a obținut o prețioasă medalie de bronz. Campion național la semiușoară în 1969 și la ușoară, în 1970. Campion european (București 1969) la semiușoară.

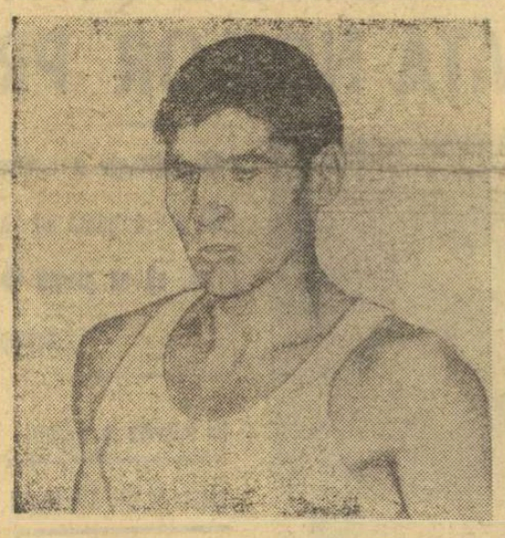

ANTONIU VASILE

Născut la 27 august 1942, la Brăila. A început să practice boxul în anul 1959, la Dunărea Brăila, sub îndrumările antrenorului Petre Baltă. Din anul 1962 este legitimat la clubul Dinamo, avînd ca antrenor pe maestrul Constantin Nour. A devenit campion național de seniori, la categoria semiușoară, în 1965, *an în care, la campionatele europene de la Berlin, a ocupat locul III.* Campion național și în 1966, *iar la săptămîna preolimpică s-a clasat pe locul secund.* Campion balcanic în 1967, *iar apoi trecînd la categoria ușoară,* cucerește titlurile naționale în 1968 și 1969. *Acum a revenit la categoria care i-a consacrat: semiușoară. Căsătorit, are un copil. Este funcționar.*

ALEC NĂSTAC

Născut la 2 aprilie 1948, la Galați. A început să practice boxul în anul 1967, la Constructorul ICOR Galați, sub îndrumarea antrenorului Petre Mihai. După numai 6 luni de box, a devenit campion național de juniori. *Din 1968 este legitimat la clubul Steaua. În același an, la campionatele de seniori a ocupat locul 2.* Campion național la categoria mijlocie în 1969 și 1971. *Prima sa participare la o competiție de amploare a coincis cu primul său mare succes pe plan internațional. Este căsătorit și are un copil. Ocupația: subofițer.*

UN ÎNVINGĂTOR CLAR

CAT. PANĂ. Centura europeană a intrat în posesia polonezului **Tomczyk** care, în meciul cu maghiarul **Botoș**, a folosit foarte bine alonja, punctînd eficace de nenumărate ori. În rundul doi Botos a fost k.d. Decizia juriului: 5—0.

Tomczyk (Polonia) b.p. **Botos** (Ungaria).

Paul OCHIALBI
Petre HENȚ

(Continuare în pag. a 4-a)

Campionii Europei — ediția 1971

Semimuscă: GEDO (Ungaria); **Muscă:** RODRIGUEZ (Spania); **Cocoș:** BADARI (Ungaria); **Pană:** TOMCZYK (Polonia); **Semiușoară:** SZCZEPANSKI (Polonia); **Ușoară:** BEYER (R. D. Germană); **Semimijlocie:** KAJDI (Ungaria); **Mijlocie mică:** TREGUBOV (U.R.S.S.); **Mijlocie:** IUOȚIAVICIUS (U.R.S.S.); **Semigrea:** PARLOV (Iugoslavia); **Grea:** CERNIȘEV (U.R.S.S.).

DELEGAȚIA DE PARTID ȘI GUVERNAMENTALĂ ROMÂNĂ, CONDUSĂ DE TOVARĂȘUL NICOLAE CEAUȘESCU, ȘI-A ÎNCHEIAT VIZITA ÎN R.D. VIETNAM

În Sala Congreselor din istorica piață Ba Dinh, din Hanoi, unde la 2 septembrie 1945, marele fiu al poporului vietnamez, Ho și Min, a proclamat Republica Democrată Vietnam, s-a desfășurat un mare miting al prieteniei româno-vietnameze.

În sală se aflau muncitori din marile întreprinderi ale Capitalei, țărani cooperatori din împrejurimile Hanoiului, militari ai armatei populare vietnameze și membri ai formațiunilor patriotice de autoapărare intelectuali, reprezentanți ai minorităților naționale și ai comunităților religioase, corespondenți ai presei străine.

Mitingul este deschis de tovarășul Truong Chinh, care exprimă satisfacția întregului popor vietnamez față de vizita delegației de partid și guvernamentale române.

În continuare, se dă cuvîntul tovarășului Le Duan.

Ia apoi cuvîntul tovarășul Nicolae Ceaușescu.

Cuvîntările celor doi conducători au fost subliniate în repetate rînduri cu vii și puternice aplauze.

Ca o expresie a sentimentelor profunde, frățești, de strînsă colaborare, de stimă și respect reciproc care unesc cele două partide, țări și popoare, are loc apoi, în ovațiile entuziaste ale celor prezenți, un schimb de steaguri ale prieteniei. În sală se scandează minute în șir „Trăiască prietenia româno-vietnameză".

Mitingul ia sfîrșit în acordurile solemne ale Internaționalei.

★

Simbătă dimineața, la reședința oficială a delegației de partid și guvernamentale române a avut loc ceremonia semnării Comunicatului comun româno-vietnamez.

★

Delegația de partid și guvernamentală română, condusă de tovarășul Nicolae Ceaușescu, secretar general al Partidului Comunist Român, președintele Consiliului de Stat al Republicii Socialiste România, și-a încheiat simbătă, vizita oficială de prietenie în Republica Democrată Vietnam, efectuată la invitația Comitetului Central al Partidului celor ce muncesc din Vietnam și a guvernului Republicii Democrate Vietnam.

În fața reședinței oficiale a oaspeților români, pe marile bulevarde ale orașului și la aeroportul Gia Lam, numeroși locuitori ai Hanoiului au ținut să salute încă o dată pe tovarășul Nicolae Ceaușescu și soția sa, pe ceilalți membri ai delegației române, să-și exprime din nou sentimentele de prietenie și căldură frățească pentru solii României socialiste.

★

După încheierea vizitei în Republica Democrată Vietnam, delegația de partid și guvernamentală condusă de tovarășul Nicolae Ceaușescu, secretar general al Partidului Comunist Român, președintele Consiliului de Stat al Republicii Socialiste România, s-a oprit simbătă la Pekin.

Pe aeroport în întîmpinare au venit tovarășul Ciu En-lai, membru al Comitetului Permanent al Biroului Politic al C.C. al P.C. Chinez, premierul Consiliului de Stat al R.P. Chineze, și alte persoane oficiale chineze.

Tovarășii Nicolae Ceaușescu și Ciu En-lai își strîng cu căldură mîinile, se îmbrățișează.

De la Pekin, delegația de partid și guvernamentală română va pleca spre Ulan Bator capitala Republicii Populare Mongole, unde va face o vizită oficială de prietenie.

AZI, ETAPA A XXIX-a LA FOTBAL

Cele 16 competitoare ale diviziei A de fotbal fac astăzi penultimul pas spre... vacanță! Amînați cu răspunsul de la o etapă la alta, iubitorii fotbalului așteaptă verdictul: Dinamo sau Rapid. Azi, la Cluj și București, se poate încheia cursa atît de mult prelungită. Dacă nu, duminica viitoare. Se pare că în etapa a 29-a Rapid are prima șansă. Dar, mai știi? Protagonistele pierd pe capete și pentru nici una nu poți băga mîna în foc.

Așadar, fără pronosticuri și fără presupuneri, să amintim că azi cîteva meciuri reține atenția și nu mai puțin de 5 întîlniri vizează fruntea și subsolul clasamentului. La Craiova, București, Petroșani și Cluj, calculele probabilităților au intrat în funcțiune. Să amintim, deci, partidele etapei de azi:

Craiova: UNIVERSITATEA — PROGRESUL

Ploiești: PETROLUL — C.F.R. TIMIȘOARA

București: Stadionul Giulești: **RAPID — S. C. BACĂU**

Stadionul Republicii: **STEAUA — C.F.R. CLUJ**

Petroșani: JIUL — FARUL

Cluj: UNIVERSITATEA — DINAMO (meciul se va televiza de la ora 15,30)

Arad: U.T.A. — F. C. ARGEȘ

Brașov: STEAGUL ROȘU — POLITEHNICA.

Cu excepția partidei de la Cluj, toate jocurile încep la ora 18.

ÎN „CUPA VOINȚA" LA CICLISM

ALEX. SOFRONIE (DINAMO) ȘI-A PĂSTRAT „TRICOUL GALBEN"

CLUJ, 19 (prin telex). Tradiționala competiție ciclistă internațională „Cupa Voința" a continuat simbătă cu etapa a patra. Caravana a străbătut drumul de la Cluj la Zalău și înapoi, realizînd în această călătorie de 131 km una dintre secvențele remarcabile ale ciclismului românesc. Traseul, de o rară frumusețe, cu urcușuri lungi spre Mezeș și Topa Mare, cu coborîri vertiginoase pe serpentine răsucite în spirală i-a încîntat pe cei prezenți în mașinile însoțitoare. Dar pentru cicliști neasemuit de frumoasele priveliști n-au însemnat decît decorul în care s-a desfășurat acerba luptă pentru întîietate.

Pe această inedită rută puțini au fost aceia care au rezistat în plutonul de șoc. Mînați de amibiții, cîțiva alergători au impus un ritm drăcesc, căruia i-au căzut victime și fruntași ai sportului cu pedale de la noi, dar și oaspeți de peste hotare. Pentru că nici Grigore, nici Puterity nici David — oameni cu pretenții la însemnele olimpice — n-au putut ține pasul pe urcușuri, n-au avut curajul să plonjeze pe serpentine alături de cei însetați de glorie. Pînă la urmă și „tricoul galben", Alex. Sofronie, cel despre care se spune că are o forță herculeană, a trebuit să plece capul, luptînd din răsputeri doar pentru a mai păstra ceva din „zestrea" zilelor trecute.

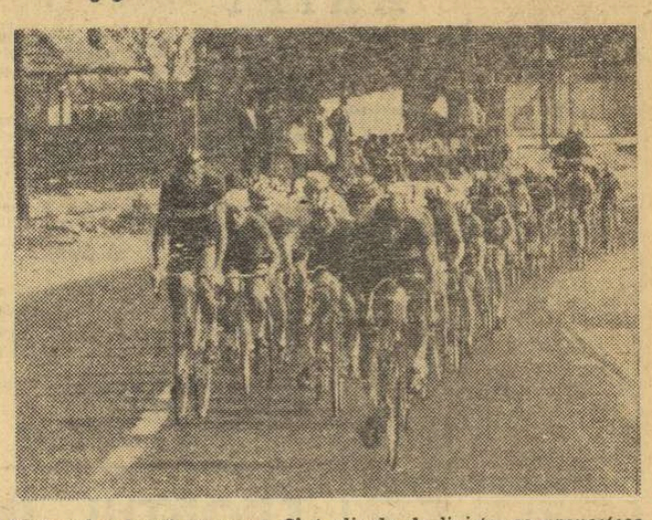

Plutonul rulează compact. Sînt clipele de liniște, ce prevestesc furtuna ruperilor din grup. Aspect din etapa a II-a a „Cupei Voința"
Foto: Dragoș NEAGU

Hristache NAUM

(Continuare în pag. a 3-a la rubrică)

BAZIN OLIMPIC LA GALAȚI

GALAȚI, *19 (prin telefon).* În cadrul complexului sportiv Dunărea din localitate s-a dat în folosință un bazin olimpic descoperit. El are dimensiunile de 50x21 m, dispune de 8 culoare și de instalații pentru încălzirea apei. În noul și modernul bazin își vor desfășura activitatea de performanță clubul Dunărea și Școala sportivă. De menționat faptul că aici va avea acces și publicul.

T. SIRIOPOL, coresp.

ÎN MECIUL CU UNGARIA

Dublă victorie a gimnastelor românce

— Elena Ceampelea prima la individual compus —

În sala sporturilor din Constanța s-a desfășurat simbătă după-amiază întîlnirea internațională de gimnastică dintre selecționatele feminine ale României și Ungariei, cu exerciții liber alese. În această ultimă verificare înaintea campionatelor balcanice de la Belgrad, gimnastele românce au arătat o bună dispoziție de concurs, impunîndu-se în fața oaspetelor atît pe echipe, cît și la individual compus. Rezultate — *individual compus:* 1. Elena Ceampelea 38,10, 2 Ioana Bekesi 37,75, 3. Alina Goreac 37,70, 4. Monica Csaszar 37,15, 5. Marta Kelemen 37,10, 6. Anca Grigoraș 37,05, 7. Rodica Apăteanu 37,00; pe aparate — *sărituri:* Ceampelea și Ileana Coman 9,45; *paralele:* Ceampelea, Goreac, Bekesi — toate cu 9,45; *bîrnă:* Ceampelea 9,60; *pe echipe:* România 187,30, Ungaria 184,20.

Alte amănunte în ziarul nostru de mîine.

RODRIGUEZ, PRIMUL CAMPION SPANIOL DIN 1947

CAT. MUSCĂ. Polonezul **Blazynski** s-a impus de la început în luptă de aproape și părea că va cîștiga. Din rundul doi, însă, spaniolul **Rodriguez** plasează numeroase upercuturi de dreapta, dublate de croșee de stînga, zdruncinîndu-și în repetate rînduri adversarul. El este superior și în ultima repriză. **Rodriguez** (Spania) b.p. Blazynski (Polonia).

DECIZIE LA LIMITĂ ÎN FAVOAREA LUI BADARI

CAT. COCOȘ. Sovieticul **Melnikov** și maghiarul **Badari** s-au angajat într-o luptă de uzură, cei cinci judecători văzîndu-l învingător (cu 3—2) pe Badari, care intră astfel în posesia centurii de campion.

Badari (Ungaria) b.p. Melnikov (U.R.S.S.).

UN ÎNVINGĂTOR CLAR

CAT. PANĂ. Centura europeană a intrat în posesia polonezului **Tomczyk** care, în meciul cu maghiarul **Botoș**, a folosit foarte bine alonja, punctînd eficace de nenumărate ori. În rundul doi Botos a fost k.d. Decizia juriului: 5—0.

Tomczyk (Polonia) b.p. **Botos** (Ungaria).

Paul OCHIALBI
Petre HENȚ

(Continuare în pag. a 4-a)

La Tg. Jiu

MOTOCROSUL BALCANIC — ÎNTR-O FAZĂ ATRACTIVĂ

Bucureșteanul Aurel Ionescu, în actualul sezon de la un concurs la altul mai bun, este unul din oamenii de bază ai reprezentativei României la etapa Balcaniadei de la Tg. Jiu
Foto: Șt. CIOTLOȘ

Un traseu variat și lung de 2 000 de metri, ales pe dealul Tîrgului din Tg. Jiu, găzduiește astăzi etapa a II-a a Balcaniadei de motocros, competiție care reunește alergători din Iugoslavia, Bulgaria și România.

Sportivii români, cîștigătorii ediției anterioare, au luat și în acest an un start bun, conducînd după etapa inaugurală, desfășurată la Maribor, atît în proba pe echipe, cît și la individual, prin campionul balcanic Ștefan Chițu. Dacă în proba pe echipe selecționata României se află la o diferență de 13 p de reprezentativa Iugoslaviei și la 40 de cea a Bulgariei, în clasamentul individual Ștefan Chițu, colegul său Cristian Dovids și bulgarul V. Manolov sînt la egalitate de puncte (28), fiind urmați îndeaproape de iugoslavii L. Sostaric, A. Ahacic și V. Veseniac la 5 și, respectiv, 7 puncte.

Cele trei țări vor prezenta la start cîte 6 motocrosiști, în clasamentul pe echipe contînd primii patru sosiți în cursă. Toți alergătorii concurează pe motociclete C.Z. clasa 250 cmc, disputîndu-și întîietatea în două manșe, a cîte 30 de minute, plus 2 ture. Echipa României este alcătuită din: *Ștefan Chițu, Aurel Ionescu, Adam Crisbai, Cristian Dovids, Mihai Banu și Paul Filipescu.*

ZIUA MICILOR CETĂȚENI

E o duminică solemnă astăzi, încărcată de emoții și semnificații adînci. Se sărbătorește „Ziua Pionierilor"!

Copiii României socialiste cresc puternici și fericiți, sub ocrotirea părintească a partidului, pentru viitorul lor nu se precupețește nici un efort, nici un sacrificiu. Școli admirabil utilate și pedagogi iscusiți le asigură instrucțiunea, îi pregătesc să devină cetățeni destoinici ai unei societăți superioare. Iar din marele arsenal al educației tinerelor mlădițe ale patriei nu lipsește exercițiul fizic, ca un corolar al pregătirii complete, absolut necesare omului contemporan și — mai cu seamă — celui al viitorului.

În privința sportului școlar, anul 1971 va rămîne unul memorabil, legat de cîteva acțiuni menite să aducă această activitate la noi cote de calitate.

Răspîndirea pe plan național a gimnasticii în rîndurile elevilor, testul — pe deplin reușit — al învățării înotului de către copii pe o scară de masă, optimizarea conținutului programei de educație fizică, viziunea nouă, de largă respirație care se dă activităților de sport în școli, creează un fundament robust pentru ceea ce se preconizează în viitor.

„Ziua Pionierilor" va fi marcată de frumoase festivități în toate unitățile de învățămînt ale țării. Dimineața, în careurile pionierești, vor fi înmînate distincții copiilor care s-au distins la învățătură, în activități culturale, artistice și sportive extrașcolare. După amiază se vor desfășura mari serbări, cu programe variate, în care cravatele roșii își vor demonstra talentele și iscusința în fața microfoanelor la vioară sau pian, pe ringuri de dans, pe terenuri de sport.

De ziua lor, pionierii patriei își îndreaptă gîndurile cu dragoste și recunoștință către partid, își iau un angajament matur de a depune toate forțele și hărnicia pentru a fi la înălțimea speranțelor care se pun în ei.

sportul Magazin

Pe întinderile nesfîrșite ale cerului

ÎN LUPTĂ CU NORII ȘI VÎNTUL

Zi obișnuită pe Clinceni. Pe rînd, acele păsări mari și tăcute, planoarele, părăsesc hangarul și se aliniază lîngă punctul de conducere al zborului. Instructori și elevi fac ultimele pregătiri. Sînt verificate comenzile și aparatura de bord, se controlează parașutele. Din cînd în cînd, o privire pe albastrul fără pată al cerului. „O zi de vară senină, fără nici un norișor, este cel mult o zi bună de șirand", spune cu ironie **Ion Soflete**, instructor planorist, căutînd în zare urma unui cumulus cît de mic, indiciul cel mai sigur al curenților ascendenți, „carburantul" zborului fără motor. Nu este de loc o exagerare în a afirma, că dintre toate sporturile, planorismul plătește condițiilor atmosferice cel mai greu tribut.

A sosit și buletinul „meteo", cu prognoza vremii. Ultimele indicații și primul planor se pregătește să decoleze. Un semn al starterului. **Mihai Ionescu**, comandantul aeroclubului și „cărăușul" planoriștilor, pune motorul în plin. Rulaj scurt, apoi amîndouă — avion și planor — se desprind lin, cîștigînd înălțime. La 6—700 de metri, o ușoară înclinare pe o parte și se despart.

Din acest moment, acolo, sus, în tăcerea nefirească pentru cei neobișnuiți, în frumusețea înălțimilor, omul se bizuie doar pe priceperea sa și calitățile aparatului. Începe lupta pentru detectarea curenților, care să-i permită cîștigarea cîtorva metri. Lupta pentru înălțime și timp. Dintr-un „cămin termic" într-altul, dintr-o „ascendență" în alta. Atenția, prezența de spirit, stăpînirea de sine, disciplina, într-un cuvînt **măiestria**, dublate de **curaj** și de acel ceva ce stă la baza tuturor cuceririlor omului — **pasiunea** — aduc în final satisfacția împlinirii.

Între timp, P.Z.L.-ul „remorcher", modest și harnic a venit la aterizare. Un alt aparat i se atașează. Decolare, viraj, atingerea înălțimii de declanșare, desprinderea... Din nou la aterizare și un alt planor, și altul...

Urmărim, de jos, evoluția lor grațioasă. Alături, **Valentin Romașcu**, zgîrcit la vorbă cînd îl întrebi ce l-a atras spre planorism, devine volubil cînd discuția ajunge la distanțe, secunde, performanțe și simți din cuvinte pasiunea pentru planoarele se rotesc mai departe liniștite. O zi obișnuită la Clinceni...

Dinu COSTESCU

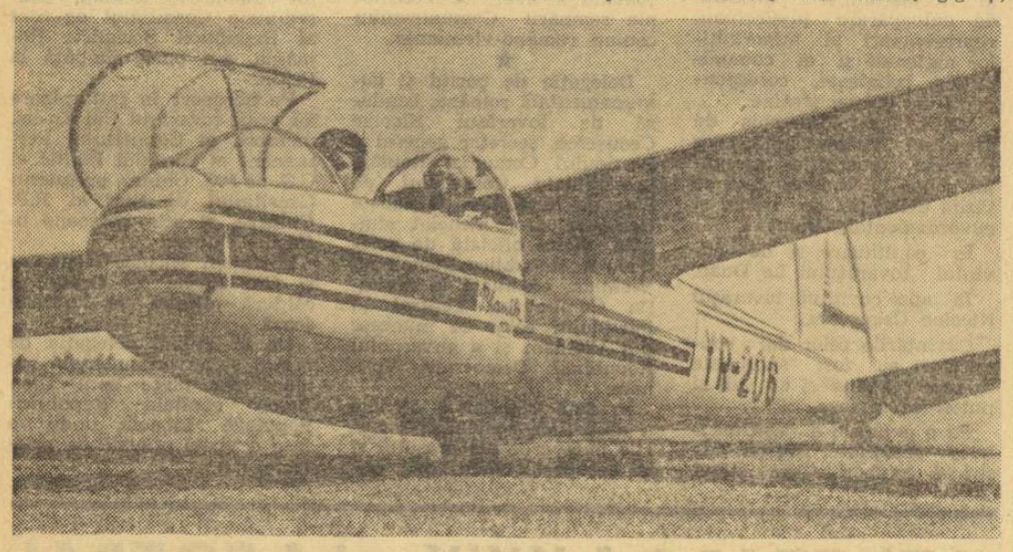

Cîteva clipe înainte de decolare. Elevul planorist Valeriu Diaconescu și instructorul Ion Soflete așteaptă semnalul starterului
Foto : Vasile BAGEAC

ARIPI

● **Icar a fost un mare ghinionist ! În primul rînd, că s-a... născut cu cîteva mii de ani prea devreme.**

● **De păsări supersonice nu am auzit încă. A venit pesemne timpul să învețe și ele ceva de la oameni.**

● **Aviatorii au, probabil, ceva din instinctul păsărilor. Eu amețesc numai cît privesc în jos de pe terasa mea de la etajul opt.**

● **Credea cineva acum 15 ani că am putea vedea Terra, de la distanță, ca pe un glob așezat pe catedră la ora de geografie ?**

● **Un aviator mărturisea că a aterizat cu chiu cu vai, din cauză că a pierdut... trenul. Deh ! Dacă umblă cu trenul cînd are avion ?**

● **— Looping... Bărbați în toată firea și fac tumbe !**

Barbu ALEXANDRU

CU BALONUL, ÎN EPOCA NAVELOR COSMICE

De curînd, Mircea Munteanu, cîștigătorul premiului temerității pe anul 1970, oferit de către ziarul nostru pentru zborul cu un balon de construcție proprie, a fost invitat să participe la Concursul „Eurobalon 1971" care va avea loc la Bückeburg (Hanovra) în R.F. a Germaniei, în zilele de 3—4 iulie 1971. Concursul va consta din două lansări de la aeroportul Weinberg, de lîngă Hanovra, și aterizare la punct fix.

In altă ordine de idei, în zilele ce vin va fi gata balonul proiectat de Mircea Munteanu pentru un zbor deasupra Mării Negre. In vederea realizării acestor proiecte, timișoreanul este încă prea puțin sprijinit. Consiliul județean pentru educație fizică și sport Timiș ar trebui să manifeste o reală înțelegere pentru aspirațiile unui tînăr pasionat, pentru capacitatea lui tehnică și morală de a pregăti și săvîrși asemenea acte sportive de curaj. Forul de conducere al sportului timișorean ar trebui să manifeste el mai întîi receptivitatea necesară, și chiar mai mult, ar trebui să sensibilizeze la rîndul său și alte instanțe cu posibilități.

În jurul vechiului fanion...

Întîlnire între două echipe de rugby purtînd același nume — Sportul studențesc — dar fără balon oval. Cele două teamuri s-au aflat față în față... într-o sală a Institutului de construcții, mobilul acestei reuniuni fiind sărbătorirea promovării echipei de rugby Sportul studențesc, în prima divizie a țării. Ineditul a constat de astă dată în altceva. La obișnuita agapă, alături de cei care au adus victoria echipei — **Diaconescu, Mihai, Iancu, Pistalu, Alexandrescu, Ionescu, Hariton, Ilie, Nenoiu** ș.a. — se aflau... jucători de rugby ai fostei echipe Sportul studențesc, înființată în 1916, veniți să salute succesul tinerilor rugbyști studenți. Au ținut să fie de față mulți din cei care au jucat în aceastâ echipă pînă în 1944 : ing. **Aurel Mărășescu**, fost căpitan de echipă, ing. **Mircea David**, ing. **Sandu Bernovski, Dan Ionescu**, ing. **C. Dinescu, Gh. Virt, Dudu Rigler, C. Diamandi-Telu, Marian** și **Ovidiu Demetrescu**, precum și doi reprezentanți mai tineri ai vechii formații lt. col. **Bebe Cosmănescu** (antrenor la Steaua) și profesorul **Nic. Pădureanu**.

La fluierul (citiți cuvîntul cald, introductiv), profesorului dr. ing. **Radu Prișcu**, rector al Institutului și președinte de onoare al clubului, cele două echipe aliniate s-au salutat : „Hip-hip-ura" au strigat voinicește membrii „echipei 1916—1944" ; „Trăiască" au răspuns tinerii.

Despre „jocul" ce a urmat, fazele sale, se pot spune multe. **Ion Popovici** a povestit cum cîțiva elevi ai Liceului Matei Basarab au fost întemeietorii echipei, a arătat condițiile grele avute, succesele : campionate cîștigate, victorii în fața unor echipe vestite ca Heidelberg sau R. C. Narbonais devenită anul următor (1935) campioana Franței ; **Grigore Aman** a făcut un adevărat reportaj oral despre veteranii echipei, amintind pe cîțiva din cei ce au jucat de-a lungul anilor : **Octav Luchide, Ascanio Damian, Șerban Tassian ; Aurel Mărășescu** — căpitanul de ieri și **Iulian Ionescu** — căpitanul de azi, au schimbat fanioane, s-au strîns în brațe. Pe vechiul fanion era scris : **„Cu victoriile voastre reînvie tradiția generoasă cu care a făcut epocă Sportul studențesc".**

Au fost multe alte momente emoționante, duioase chiar, am văzut ochi — tineri sau bătrîni — în lacrimi. Pe scurt, o întîlnire de neuitat, pe care este greu s-o descrii. A existat și o undă de tristețe, nemărturisită. Se preconizase ca în această festivitate să fie sărbătorită și.. intrarea echipei de fotbal Sportul studențesc în divizia A.

Modesto FERRARINI

REÎNTÎLNIRE CU „ZIDUL" DE ALTĂDATĂ... AL NAȚIONALEI

Sfera... David... Albu. Jucători care și-au înscris numele în cartea de aur a fotbalului românesc. Iată-i, după 30 de ani, din nou împreună, legați de aceeași pasiune pentru fotbal
Foto : B. VASILE

Mircea David, Lazăr Sfera și Gheorghe Albu, la ceasul amintirilor...

„Cei trei mușchetari" ai lui Dumas s-au reîntîlnit, dacă vă mai amintiți. „După 20 de ani"... Acum cîteva zile, în redacția noastră, alți trei mușchetari aveau să refediteze povestea, cu singura deosebire că se regăseau după... 30 de ani. *Mircea David, Lazăr Sfera* și *Gheorghe Albu*, convocați la o consfătuire la Federația de fotbal, erau din nou împreună...

Cel mai mult s-a bucurat Albu : *„Mircea"* și *„Badea"*, spunea el, *se mai văd din cînd în cînd, că stau amîndoi în Capitală... pe cînd eu sînt tocmai la Făgăraș... E mai greu"*. (Gh. Albu, actualmente antrenor coordonator al centrului de copii din Făgăraș, venise la București ca delegat pentru tragerea la sorți a „barajului" de la Oradea).

...Erau acum tustrei la aceeași masă și-și depănau amintirile tinereții. Îi priveam puțin uimit. E drept, vremea a așternut neaua anilor pe la tîmple, trăsăturile sînt mai aspre, „Ghiță" a pus cîteva kilograme bune... Dar în ochii lor deslușeam același neastîmpăr al tinereții, același tîor viu și captivant..., aceeași dragoste neîntinată pentru sportul care i-a făcut celebri...

— *Noi am fost uniți tustrei ca o stîncă*, spune Sfera. *Eu cu „Ghiță" formam primul „baraj", apoi Mircea pe-ai doilea și ultimul. Jucam cu ambiție. Nu vroiam să primim gol. Era o problemă de onoare.*

— *Iubeam culorile ciubului. Iar cînd era vorba de culorile naționale, ne dublam energiile și ambițiile.* Ghiță Albu își învăluie foștii coechipieri cu o privire caldă, ca și cum ar cere și încuviințarea lor. Mircea David îl bate pe umăr :

— *Ghiță a fost un stîlp al „naționalei". A avut 42 de selecționări, dintre care 40 CONSECUTIVE.*

— *Vă dați seama ce record înseamnă acest lucru, pe vremea aceea,* intervine Sfera, *cînd o întîlnire internațională era mult mai serioasă.* „Badea" se întrerupe brusc, lasă ochii în podea și mărturisește cu un regret nedisimulat: *„Eu n-am prea făcut „pereche" cu Ghiță la națională. Ce să fac ? Burgher era mai bun ca mine, ăsta-i adevărul !"* Mircea David caută să-l consoleze : *„Dar și cînd ai jucat... ai jucat pe cinste. Uiți partida cu Italia, de la Roma ?"*.

— *Acolo tu ai fost eroul !* intervine Albu. *De acolo îți se trage și denumirea „Il dio". Acela a fost jocul vieții tale.*

De o oră nici unul nu vorbește despre el, ci despre CELĂLALT. (Oare jucătorii noștri tineri vor citi acest reportaj ?).

— *...Aaa. Desigur, aveam adversari foarte tehnici și talentați,* se destăinuie Albu. Face o pauză apoi oftează : *„Cel puțin cînd trebuia să jucăm cu Ripensia sau Rapid, aveam cocoșaruri o săptămînă înainte de meci. Bîndea era o nălucă...*

— *Și obișnuia să... sicîie omul,* intervine Sfera. *Pe Ghiță îl amețea uneori cu vorba... Pînă i-am spus să-și bage vată-n urechi !*

— *Aveam încredere în „becii" mei,* se aude vocea lui David, *Jucau în „scară". „Badea" ataca omul, iar „Ghiță" îl dubla. Ce treceau de ei se oprea la mine... sau în plasă, că, deh, se mai întîmplă și din astea la casa omului...*

„Cei trei mușchetari", rîd în voie, o vreme... Apoi trăsăturile lui Sfera se înăspresc brusc : ridem acum, dar vă amintiți cum am plîns atunci, după a patra partidă cu Rapid, în 1940 ?

— *Am luat campionatul de patru ori, oftează Albu, dar în șapte ani nu s-a lipit niciodată „cupa" de noi...*

— *În 1940 ne-am luptat de patru ori cu Rapidul, doar, doar o să i-o „smulgem",* intervine Mircea David. *În primul joc 2—2, după prelungiri, în al doilea joc, tot 2—2, apoi, 4—4 și în sfîrșit... 2—1 pentru ceferiști... Am plîns de necaz ! Simțeam că sîntem spre sfîrșitul carierei și nu ne-am împlinit visul...*

Mircea David e chemat la un telefon, în camera alăturată. Foștii săi cerberi privesc după el, apoi, complici, se apleacă spre mine : *„Mircea a fost un mare portar. Noi nu t-am spus-o niciodată. Dar avea de toate : talent, „primă", curaj, detentă... Cînd ieșea să respingă cu pumnii, primii ne feream noi, căci Mircea nu mai deosebea adversarul de coechipier... atît era de hotărît... Un singur lucru îl încurca. Nu vedea prea bine pe timp noros, de la distanță. Dar... cei doi zîmbesc din nou, nimeni n-a știut secretul acesta. Noi l-am păstrat bine de tot ! Altfel, toți înaintașii s-ar fi repezit să tragă NUMAI DE LA DISTANȚĂ".*

„Il Dio" reapare din camera alăturată: *„Duminică sînt delegat la „Barajul" de la Oradea. Or să fie niște meciuri „tari" de tot..."* Formulez o ultimă întrebare...

— *„Echipa mea preferată ? Steaua !"*, răspunde Gh. Albu.

— *Dinamo și Steaua. Apoi Sfera adaugă : am o slăbiciune deosebită pentru Dumitrache, Iordănescu și Tătaru. Și o mărturisire : nu mi i-aș fi dorit adversari cînd jucam. Sînt foarte șireți, tustrei !"*

— *Prefer U.T.A. pentru disciplina și constanța ei. Am văzut în Voinescu imaginea tinereții mele și mai cred ÎNCĂ în recuperarea totală a lui Coman.* După acest răspuns, Mircea David își consultă o clipă colegii și adaugă: *avem un fotbal bun... dar o mai mare dăruire a jucătorilor noștri va face din el un fotbal și mai bun...*

...S-au ridicat apoi tustrei și-au pornit pe coridorul redacției ținîndu-se de brațe... O, să nu-mi spuneți c-au trecut ani, că „cei trei mușchetari" nu mai au sprinteneala de altădată. Însuflețiți, însă, de flacăra atîtor amintiri comune, ei retrăiau acum anii glorioși ai arenei din Splai, iar de pe buzele lor parcă era gata să țîșnească același cuvînt... *„Mîine, fix la patru, antrenament... Duminică jucăm cu Ripensia, băieți !..."*

George MIHALACHE

MINGEA VĂZUTĂ DE...

Un poet : O junǎ, pe care tinerii o conduc pînă la poartă.

Un cosmonaut : Balon, cîteodată stratosferic.

Un avocat : Nevinovata care ajunge la bară.

O soție : Văduvie duminicală.

Un brutar : Pîinea fotbalistului.

Un medic : Boală fără leac a multor oameni sănătoși.

Un cosmetician : Cea mai admirată piele.

Un chimist : Aer în... aer.

Un fizician : Magnetul care ne atrage săptămînal.

Radu POP

TRONUL ȘAHULUI ÎN FAȚA NOILOR PRETENDENȚI

● Taimanov a încercat să ridice o halteră prea grea ● Nici o șansă lui Larsen! ● Petrosian vrea, în primul rînd, să nu piardă ● Un meci Spasski—Fischer — asta așteaptă lumea șahului

Un interviu în exclusivitate cu IURI AVERBACH despre șansele candidaților la titlul suprem

Cunoscîndu-l numai din fotografii, unde stătea aplecat deasupra tablei de joc, îl credeam pe marele maestru IURI AVERBACH, fostul campion al U.R.S.S., un om scund și slab. Cu atît mai mult întîlnirea prilejuită de acest al XI-lea turneu internațional de șah al României a constituit o surpriză. Avem în față un bărbat de 1 metru 90, un atlet, cu fața tînără, fără nici un fir de păr alb și nu ne vine să credem că pe umerii lui puternici sînt așezați 49 de ani, împliniți la 8 februarie. Înțelegîndu-ne, parcă, nedumerirea, Averbach adaugă :

— Am o fată de 25 de ani, măritată ; mă pregătesc pentru rolul de bunic...

Prezența acestui ilustru reprezentant al șahului sovietic la turneul nostru internațional reprezintă un eveniment cu totul remarcabil. Și cum subiectul la ordinea zilei îl constituie meciurile candidaților la titlu, nu-l putem ocoli și ajungem în mod inevitabil la el.

— Cum explicați înfrîngerea catastrofală, cu 6—0, suferită de Taimanov în fața lui Fischer, la Vancouver ?

— Scorul acesta — răspunde Averbach — este și (probabil) va rămîne unic în istoria șahului. Cred că Taimanov s-a supraapreciat în acest meci și l-a subapreciat pe Fischer. Vedeți, Mark a fost în toată cariera sa șahistă, un răsfățat al Fortunei. A tras, apoape totdeauna, așii. Lucrurile reușindu-i foarte ușor, el n-a muncit niciodată cît trebuie. Contra lui Fischer, acest jucător de excepții, Taimanov a crezut că poate cîștiga mizînd totul pe o carte, complicînd permanent, jucînd pe muche de cuțit. E drept, Gheller l-a bătut astfel pe american în cîteva partide. Dar, Taimanov a scăpat din vedere amănuntul că nu este... Gheller.

— Cum vedeți în continuare disputa pentru desemnarea adversarului lui Spasski ?

— Larsen, dacă va evolua la valoarea arătată în jocul cu Uhlmann, n-are nici o șansă în fața americanului. Normal, Fischer trebuie să cîștige acest meci.

— Dar între Korcinoi și Petrosian ?

— O, aici e mai greu. Se întîlnesc doi jucători cu stiluri diametral opuse. Petrosian și-a impus drept crez tactica de a limita, în primul rînd, posibilitățile ofensive ale adversarului. Dacă partenerul său nu vrea nimic, atunci partida e remiză.

— Dar Korcinoi va dori să cîștige...

— ...Tocmai pe aceasta mizează Tigran. El va sta în tranșee așteptînd baionetele lui Viktor. Ce se va întîmpla acolo, greu de spus. Cu atît mai mult pentru mine care mă număr printre secundanții lui Petrosian.

— Cu cine, credeți, că-i va fi mai greu să joace lui Fischer, cu Korcinoi sau Petrosian ?

— Toată lumea șahistă crede că pentru Fischer adversarul cel mai de temut ar fi Korcinoi. Eu socotesc invers : Petrosian. Dar aceste meciuri scurte, de 10—12 partide sînt neconcludente, au caracterul unor partide fotbalistice de „cupă".

— În sfîrșit, dacă se va ajunge la un meci Spasski—Fischer, ce deznodămînt îi prevedeți ?

— Lumea șahului îl așteaptă cu nerăbdare și pe bună dreptate. Ar fi pentru prima oară în istoria acestui joc, cînd coroana supremă și-o dispută doi mari maeștri aflați la apogeul carierei lor. Pînă acum, nu s-a întîmplat astfel. Eu cred că ascensiunea unui jucător se face cel mult pînă la 40 de ani. La ora meciului lor prezumtiv, Spasski ar avea 35 de ani, iar Fischer 29. Vîrsta în șah nu influențează atît asupra condiției fizice (Botvinik și Keres și-au menținut-o complet nealterată pînă după 50 de ani), cît, mai ales, asupra concepției de joc. Ceea ce este hotărîtor.

— V-am cerut, totuși, un pronostic...

— Spasski este campion mondial, Fischer șalanger ; Spasski — cred eu — este mai inteligent, Fischer — în schimb — mai tenace ; Spasski nu va adopta în nici un caz tactica primitivă a lui Taimanov ci, cunoscînd patima lui Fischer de a juca numai la cîștig, ar putea exploata acest punct de vedere al adversarului său, care este și o calitate dar și un defect, în același timp.

Cu ce rezultat s-ar putea încheia un asemenea meci epocal ? Dacă vă pricepeți să ghiciți în... cafea, uitați-vă în această ceașcă, a încheiat Averbach, lăsîndu-ne amintirea unui interlocutor de mare spirit și vervă.

Valeriu CHIOSE

SPORTUL ÎN AJUTORUL PROFESIUNII

Competiția sportivă vine adesea în sprijinul activității profesionale nu numai prin aportul indirect, al pregătirii fizice generale, ci adesea direct prin însușirea unei măiestrii tehnice cu aplicații în profesiune. De aceea nu ne-a surprins faptul că la concursul, aflat la a II-a ediție, pentru titlul de **„Cel mai bun agent de circulație"** întrecerea sportivă a avut un loc de cinste. Într-adevăr cu ocazia finalei la care s-au prezentat ocupanții primelor locuri în întrecerile județene, am avut ocazia să urmărim o pasionantă competiție profesională. Ea a constat dintr-o **probă de slalom cu motocicleta sau mașina**, prin care cei mai buni agenți de circulație au demonstrat virtuozitate în conducerea autovehiculelor aflate în dotarea lor. Desigur întrecerea sportivă a fost doar una din probele la care au fost supuși agenții de circulație, ei trebuind să dovedească și temeinica cunoaștere a legislației rutiere, a mecanicii și geografiei rutiere. În final, învingător a ieșit **plut. Stan Burcea** (I.M.M.B.), pe locul secund clasîndu-se la egalitate, **serg. maj. Dumitru Circiumaru, serg. maj. Gh. Răschitor** și **plut. Dumitru Ologeanu** (toți de la I.M.M.B.)

Slalomul agenților de circulație motocicliști a dovedit cît de mult contează în această profesiune pregătirea sportivă. De altfel el a fost o veritabilă competiție

RĂSPUNDE ION POPESCU

GHIOCEL CONSTANTINESCU, PLOIEȘTI. Forțați de spațiu, am reținut numai ultimele două strofe din cronica rimată „Interferențe radiofonice", inspirată de numele unor jucători, de prezența acestora într-o transmisiune sportivă : **„Un fault dur, joc întrerupt ! Și iată / Ciolan își pipăie, la glezne, osu... /, Papuc rămîne numai cu o... gheată, / Dar îl îmbărbătează... Speriosu. / Și pentru că se lasă asfințitul /, Înalță Popa-n cer o luminare / ; Arbitrul, iată, fluieră sfîrșitul, / Căci mingea nu mai vrea să se coboare !"**

M. SAINER, PLOIEȘTI. Din **„Rapsodiile fotbalistice"**, am reținut strofa privitoare la Universitatea Craiova : **„Iar studenții din Bănie / Vrînd s-arate că sînt zmei / Sub... Papuc vor ca să ție / Pe Bancari și... locul 3 !"**

ION APOSTOL, BUCUREȘTI. 1. Poate că anul acesta, ajungînd în finala „Cupei Davis", cu reprezentativa S.U.A., echipa noastră ar avea perspectiva de a realiza două victorii prin Năstase și o a treia, la dublu. O asemenea performanță nu este însă, atît de simplă cum apare ea pe... hîrtie. Dv. vedeți totul în roz. Probabil că sînteți foarte tînăr ! 2. În ediția 1965—1966, cînd a cucerit titlul de campioană, Petrolul a învins Steaua, atît la Ploiești, cît și la București. Cu același scor : 1—0.

N. KARMAZIU, PIATRA NEAMȚ. După cum văd, la 64 de ani, problemele fotbalului vă pasionează la fel de mult ca în urmă cu 20—30 de ani. Ori fotbalul rămîne veșnic tînăr, ori dv. ! După ce ați suferit pentru tratamentul la care a fost supusă echipa dv. favorită, Politehnica Iași, de către arbitri, în meciurile cu Steaua și Progresul, vă alăturați celor care și-au exprimat părerea că partidele al căror rezultat este viciat de arbitraj ar trebui să se rejoace. Într-un răspuns dat săptămîna trecută unor cititori, noi am arătat că o asemenea măsură riscă să provoace și mai multe perturbări în campionat, decît cele pe care le fac astăzi toți arbitrii la un loc ! Dar propunerea dv este însoțită și de o clauză specială : „La reluare, în poarta echipei favorizate să fie pus să apere șansele acelei echipe arbitrul care a viciat rezultatul, indiferent dacă în activitatea sa sportivă a fost sau nu portar, ca să se învețe minte". Nu îndrăznesc să comentez în nici un fel ideea dv. Ați băgat frica și în mine !

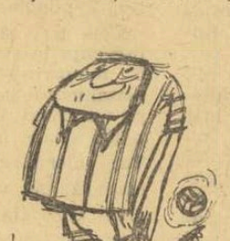

ȘTEFAN FĂCĂLEȚ, NĂVODARI. Este foarte bine că nu dați crezare unor asemenea povești cu maimuțe ucise pe cînd făceau pe portarii și cu fotbaliști cu piciorul drept sigilat, din cauza șutului extraordinar de puternic (?!?).

VALERICA ONEL, COMUNA SAENI. „Dacă Dinamo va cîștiga atît campionatul, cît și „Cupa", va putea lua parte la C.C.E. și la „Cupa Cupelor" ?" Nu. În Cupa cupelor ar juca finalista „Cupei României". Ce v-a inspirat această întrebare ? Rezultatul meciului cu Universitatea Craiova sau cel din fața Metalului ?...

A. PAULESCU, BUCUREȘTI. Aveți perfectă dreptate ! Întrecerea pe terenul de sport este o întrecere dreaptă și loială, în care fiecare își apără șansa sa, mare sau mică. A spune, în asemenea condițiuni, că „și-a ridiculizat adversarul" înseamnă a contraveni principiilor fair-play-ului.

LIVIU PACURAR, ORADEA, Crișul a retrogradat, în ediția 1969—1970, după ce avusese, la un moment dat, un 1—0 salvator, în ultimul meci, cu Steaua, la București. Dar șutul lui Vigu avea să fie fatal orădenilor : 1—1 și... retrogradarea.

ANA HAGIESCU, GIURGIU, Cassius Clay a cucerit titlul de campion olimpic (la categoria semigrea) în 1960, la Roma. Adversarul său în final a fost vechea noastră cunoștință : polonezul, Pietrzikowsky.

Ilustrații : N. CLAUDIU

Nu vă mai invitați atît ; hotăriți o dată care vine să-i iau măsura !!!

Desen de S. NOVAC

PENTATLON

SCRIMA, „CĂLCÎIUL LUI ACHILE"

AL PENTATLONIȘTILOR NOȘTRI

Participarea echipei de pentatlon modern a țării noastre la cîteva concursuri internaționale de mare anvergură, comportarea sportivilor români în compania unor ași ai pentatlonului modern european, ne permit cîteva observații asupra nivelului de pregătire atins de cei de la care așteptăm ca anul viitor să ne aducă satisfacția unor rezultate bune la principalele competiții în care vor fi angrenați.

Primul obiectiv care a trebuit rezolvat în întrecerile desfășurate în Franța, U.R.S.S., R. P. Ungară și Bulgaria a fost acela de a se înlătura rămînerea în urmă constatată în unele probe, la finele anului trecut. Ne-am preocupat, de asemenea, de stabilizarea unui al treilea om valoros în cadrul echipei, astfel ca selecționata noastră să poată aborda cu încredere și cu mai multe șanse orice întrecere internațională. Deși atenția noastră s-a îndreptat spre probele fizice, ca bază de plecare pentru realizarea unei bune pregătiri de concurs, și spre scrimă, competițiile din acest an au arătat că scrima rămîne încă o probă deficitară, impunîndu-se a fi îmbunătățite cu precădere elementele tehnice de atac, precizia și finalizarea. La această probă apar uneori și deficiențe tactice, ceea ce a făcut ca în cîteva concursuri punctajele obținute de cei mai buni oameni ai echipei noastre să nu fie prea ridicate.

La celelalte probe, rezultatele obținute de pentatliniștii români în acest sezon pot fi considerate satisfăcătoare, după cum o arată și tabelul de mai jos, reprezentînd cele mai bune performanțe din cele patru concursuri:

	Călărie	Scrimă	Tir	Înot	Cros
Cosmescu	1 045	832	1 066	1 008	1 039
Spirlea	995	784	934	1 032	1 048
Covaci	960	632	864	1 196	1 089

Ceilalți sportivi care au participat la cîteva concursuri, C. Zamfir și Al. Naghi, mai au cîte o probă sau două slabe, iar I. Banet nu s-a refăcut încă, pe deplin după accidentul suferit în iarnă. El are încă mult de lucru pentru a realiza o formă corespunzătoare. Considerăm de asemenea, că trebuie să facem totul pentru ca un sportiv talentat de talia lui Covaci, care a obținut victorii în proba de natație în concursuri de valoare ridicată, să poată obține performanțe bune în toate probele pentatlonului, îndeosebi la călărie și scrimă, cărora și el trebuie să le acorde o mult mai mare atenție.

Tinerețea echipei noastre, seriozitatea în pregătire dovedită de toți componenții lotului, dorința tuturor de a obține performanțe cît mai ridicate în marile concursuri, ca și sprijinul pe care-l avem din partea dr. Fr. Proinov, președintele secției de pentatlon modern a clubului Olimpia, sînt tot atîtea premise că viitoarele întreceri în care vor fi angrenați sportivii noștri, îndeosebi turneul internațional ce va fi găzduit la finele lunii de capitala noastră vor marca așteptatul progres al echipei de pentatlon modern a României.

Gheorghe TOMIUC
antrenor coordonator al lotului de pentatlon modern

atletism

TABELA INTERNAȚIONALĂ DE PUNCTAJ A DECIS:

17,12 m LA TRIPLUSALT, CEL MAI VALOROS DINTRE RECORDURILE ROMÂNIEI

Chiar dacă tabela internațională de punctaj nu mai e ce-ar trebui să fie, chiar dacă rezultatele ultimilor ani au bulversat, pur și simplu, punctajele anumitor probe, totuși, de fiecare dată cînd este înregistrat un nou record, ne place s-o răsfoim și să aflăm valoarea în puncte a acestei noi performanțe. Așa am procedat și în cazul recentului record de 17,12 m, la triplusalt, al lui **Carol Corbu.**

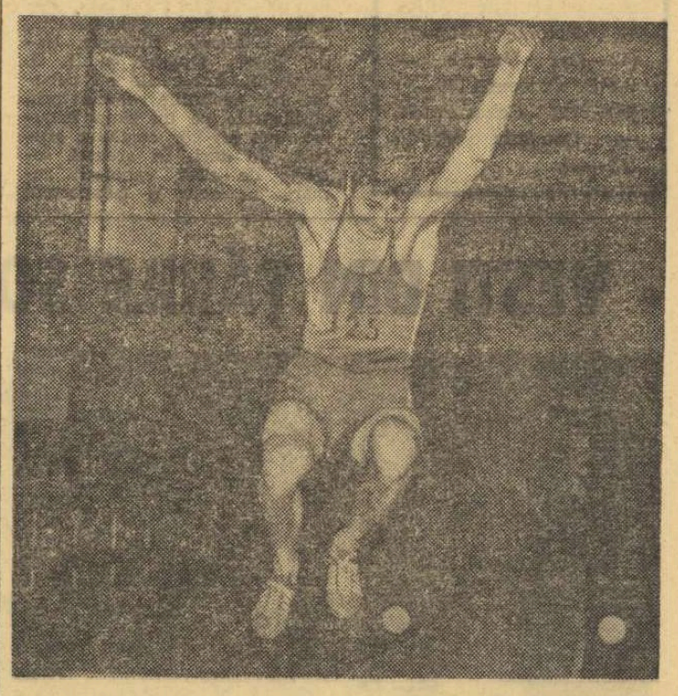

Potrivit tabelei internaționale — 17,12 m valorează 1082 p fiind cel mai bine cotat dintre toate recordurile noastre naționale și superior multora dintre recordurile mondiale și europene. Pentru 1082 p se cer următoarele performanțe: **100 m — 10,0 s, 200 m — 20,1 s, 400 m — 44,5 s, 800 m — 43,4, 1500 m — 3:32,4, 5000 m — 13:22,2, 10 000 m — 28:05,8, 110 mg — 13,1 s, 400 mg — 48,5 s, 3 000 m obst — 8:21,4, lungime — 8,32 m, înălțime — 2,27 m, prăjină — 5,13 m (!?), greutate — 20,31 m, disc — 62,58 m, ciocan — 71,93 m, suliță — 88,95 m.** În ceea ce privește prăjina, trebuie avut în vedere amănuntul că atunci cînd a fost întocmită tabela, se sărea cu prăjina de metal și nu cu una „catapult", ca astăzi!

Cu 17,12 m Carol Corbu își înscrie numele în rîndul celor mai valoroși săritori ai lumii, performanța sa fiind superioară obiectivului — considerat destul de îndrăzneț la ora respectivă — pe care atletul și antrenorul său prof. **Baruch Elias** și l-au propus pentru actualul sezon de concursuri. Apreciind cum se cuvine seriozitatea acestui atlet, modestia și sîrguința sa exemplare, marea-i putere de muncă, apreciem că nu va trebui să așteptăm multă vreme pînă ce el va îmbunătăți și acest record, avînd toate posibilitățile să lupte cu succes pentru întîietatea mondială a probei (recordul lumii aparține din 1968, cu 17,39 m, săritorului sovietic Viktor Saneev, egalul lui Corbu la C.E. de sală de la Sofia).

La ora actuală Corbu, ca și mulți alți atleți, trăiește exact situația... jucătorilor de tenis, puși să evolueze pe terenuri de structuri și durități diferite (zgură, bitum, tartan-rekortan, elbitex etc.), ceea ce influențează nu numai pregătirea ci și participarea în concursuri. La Torino, de pildă, tartanul foarte elastic a influențat direct asupra structurii alergării și a celor trei pași. Din acest motiv, Corbu, care are un elan pus la punct pînă la detaliu de centimetri (21 de pași — 41 m) a trebuit să și-o lungească cu 0.80 m, amănunt tehnic decisiv. Semnul de control, așezat la 19 m (8 pași), a consemnat exactitatea elanului și, fapt pozitiv, o viteză sporită; 1,3 s față de 1,9 s cît face el, în mod obișnuit.

Excelentul rezultat al lui Corbu se datorește înainte de orice pregătirii extrem de serioase pe care a desfășurat-o. Din septembrie 1970 și pînă la „europenele" de sală de la Sofia, din luna martie, el a renunțat în mod deliberat la orice deplasări, supunîndu-se unui antrenament de maximă duritate. Rezultatele s-au văzut și mai ales, sîntem convinși, se vor vedea!

Carol Corbu și antrenorul său cunosc bine direcțiile către care va trebui să acționeze pentru îmbunătățirea performanțelor. Este vorba, între altele de dezvoltarea, în continuare, a calităților, de eliminarea cîtorva mici greșeli de ordin tehnic, de mai multă forță pentru piciorul sting. Menținîndu-și starea generală de sănătate și perseverînd pe drumul pe care merge, Carol Corbu se va putea număra, în august, printre favoriții la medalia de aur a campionatelor europene de la Helsinki. De altfel, chiar în această săptămînă el va lua un prim contact cu pista stadionului olimpic din capitala Finlandei, cu prilejul meciului masculin Finlanda — România, programat marți și miercuri pe terenul viitoarelor „europene". Lui și celorlalți atleți români, le dorim succes la noul lor examen.

Romeo VILARA

UNDE NE SÎNT ARBITRII?

Arbitrii sînt chemați să asigure respectul regulamentelor, așa cum sînt ele paragrafate, în codurile sportive. O asemenea misiune cere îndeobște calități pe care doar experiența le poate împrumuta unui candidat la titlul de arbitru. Înțelepciunea, cumpătarea, discernămîntul sînt cvasiobligatorii în tolba cu haruri a bunului arbitru. Iar acestea nu se capătă — oricît am regreta — decît la o anumită vîrstă.

Nu pledăm pentru bărbi și etate matusalemică la arbitri, ci doar pentru competența garantată de experiență. Știm că în mediul școlar, de pildă, se încearcă obișnuirea elevilor dotați cu rigorile arbitrajului, experimentul avînd multiple scopuri: crearea unui climat mai familiar întrecerilor dintre copii, conduse de copii; pregătirea din vreme a unor cadre viitoare de oficiali sportivi; sporirea simțului de răspundere la adolescenți; făurirea unei ambianțe de independență stimulatoare în activitatea sportivă școlară etc. Toate acestea sînt bune și de înțeles.

Am vrea, însă, să fim convinși că nimeni nu și-a închipuit că prin asemenea experimente se va rezolva în diverse domenii sportive penuria de arbitri! Sînt discipline (și implicit federații) care neglijează de multă vreme instruirea, școlarizarea, examinarea, promovarea unui corp de arbitri mereu reîmprospătat, gata să facă față oricăror evenimente importante, ceea ce în sport înseamnă competiții internaționale de anvergură. S-ar putea ca aceleași federații să fi crezut că au descoperit un mijloc ingenios și eficace de a face economii.

Pentru a nu mai pluti în spații vagi, să precizăm că un prilej recent a stîrnit rîndurile de față. La ultimul turneu internațional de scrimă de la București, care a reunit, în sala Floreasca, o bună parte a elitei mondiale, am văzut cronometrînd asalturile și ținînd foile de arbitraj copii de 9 pînă la 14 ani! Din vina unui astfel de „arbitru" (culpa fiind desigur în primul rînd a celor care l-au numit), Ileana Drîmbă s-a văzut eliminată din concurs.

În aceste condiții, întrebarea noastră se justifică: unde ne sînt arbitrii? De ce apelează unele federații la improvizații puerile, creînd o falsă impresie pe plan internațional asupra capacității noastre organizatorice, altfel de bună reputație în lumea sportivă? Iată întrebări ce merită răspunsuri.

Victor BANCIULESCU

Acel „ceva" sau poate „altceva"

Punct de vedere

În acest final dramatic de campionat, în care lupta disperată pentru evitarea retrogradării dusă de unele echipe este dublată de disputa dîrză, prelungită, dintre două formații fruntașe — Dinamo și Rapid — se înmulțesc interviurile insidioase, la care antrenorii răspund monosilabic, iar jucătorii, urmăriți parcă de acel „fatum" antic, spun: „ceva, ceva trebuie să fie la mijloc". Curios lucru, oboseala este invocată drept argument tocmai de primele eroine ale campionatului, în timp ce codașele se dovedesc destul de odihnite, chiar dacă una se află pe locul 16 (cu soarta pecetluită din toamnă), sau alta încearcă cu eforturi uriașe să se salveze de pe primejdioasa poziție a 15-a... În acest sens, disputele purtate de C.F.R. Timișoara și Progresul București sînt mai exemplificatoare decît cele ale aspiranților la cununa de campioană.

Este, de aceea, extrem de interesant să analizăm misteriosul „ceva", pe care un jucător lucid (nu numai prin nume) îl consideră factor determinant al căderii echipei sale dinamoviste, echipă ai cărei componenți sînt cunoscuți și pe „înaltele podișuri" din Mexic, ca și de torsidele din Brazilia, unde, prin turneul de astă-iarnă, au cucerit simpatia publicului și elogiile presei sud-americane.

Dar, acel „ceva" — sau poate „altceva"? — stă și la baza sinuoaselor rezultate obținute în ultimele secvențe ale campionatului de echipa lui Răducanu. Aici este mai mult decît probabil că fluctuantul coeficient de seriozitate al aparatorului porții rapidiste influențează, de la excepțional pînă la prăpăstios, evoluția echipei de lîngă Podul Grant.

Nu este exclus însă ca scăderile de formă ale ambelor echipe fruntașe să se datoreze nu numai oboselii (mai ales că prestațiile giuleștenilor în Brazilia au fost echivalente mai mult cu **joaca** decît cu **jocul**), ci și ca urmare a dispersării eforturilor fiecăruia dintre componenții lor. Aerele de vedetism ale unora, ambițiile de a ieși în prim-plan și de a înscrie goluri de unul singur ale altora, mînează tot mai mult coeziunea și spiritul de echipă, afirmate cu brio pînă mai acum cîtva timp de „idolii" din șoseaua Ștefan cel Mare și din Giulești. Observăm că la ambele formații a dispărut liantul sufletesc, care făcea din jucătorii fiecăreia dintre ele un singur bloc, acționînd la unison, vibrînd de dorința afirmării colective, contopind elanurile și sentimentele într-o acțiune unică de voință și de energie.

Se vede bine că în mecanismul fin, care trebuie să „meargă" cu precizia ceasornicului, a intrat firicelul de nisip al disensiunilor, al lipsei de disciplină și al abaterilor de la regimul de viață sportivă, toate generatoare de comportări inegale sau consecvent slabe. Infuzia de încredere ce o încearcă de pe tușă pentru echipa sa, cel mai vîrstnic dintre Nunweilleri (Nelu), ca și trîmbițele fanaticilor suporteri din Giulești vor suna, sperăm, deșteptarea, vor declanșa potențialul real al acestor echipe, așa cum cere nu numai locul de onoare din campionatul intern, dar și prestigiul fotbalului românesc, care trebuie să fie reprezentat în competițiile continentale și chiar intercontinentale și de formații puternice de club, cu autentice valori și talente individuale, bine sudate în jocul colectiv.

VIRGIL ECONOMU

AUTOMOBILISM

ACTORI ÎN RALIU ȘI PE STADION

Cu pași încă timizi, sportul automobilistic cucerește noi adepți. De data aceasta el i-a tentat pe actori, care — pentru început — participă la un raliu pe traseul București — Urziceni — Ploiești — București. Media orară și cei aproape 200 de kilometri ai traseului probabil nu vor constitui probleme pentru echipajele care vor lua **startul astăzi la ora 8 din fața teatrului Municipal de la Grădina Icoanei. După ora 12, pe stadionul Dinamo (unde va avea loc sosirea) vom putea urmări însă o probă complexă de îndeminare** (slalom, garare, etc.) care ne va arăta pe cei mai dibaci artiști... ai volanului. Vor fi actorii dramatici, de comedie sau cîntăreții de muzică ușoară? Este greu de dat un pronostic. Să sperăm că va fi actorul dv. preferat. Vă putem spune însă că printre participanți se află **Florin Piersic, Elena Dacian, Ion Dichiseanu, Mihaela Mihai, Ștefan Bănică** (omul care a „văzut" moartea), **Anda Caropol, Costel Bărbulescu** etc. etc.

Pentru a putea urmări în condițiuni bune întrecerea automobilistică a actorilor vă recomandăm să luați loc din timp în tribunele stadionului Dinamo. De altfel aici va avea loc, **începînd de la ora 10, o adevărată manifestație sportivă complexă.** Iar dacă la întrecerea de carturi vom vedea numai pionieri, în meciurile de fotbal se vor înfrunta tot actorii: **la ora 10,30 două echipe feminine, iar la ora 11 selecționatele teatrelor dramatice și teatrelor de comedie.**

În perspectivă deci un spectacol pasionant cu multe vedete...

Unde mergem

TIR. Poligonul Tunari, de la ora 9, „Cupa Steaua" (pușcă cu aer comprimat, armă liberă calibru mare și pistol calibru mare).

POPICE. Arena Constructorul, de la ora 7,30, Rapid — Constructorul-Sangerhausen (R.D.G.) la băieți; arena Giulești, de la ora 8: Rapid — Sangerhausen la fete, întîlniri amicale.

FOTBAL. Stadionul Giulești, ora 9.30: Delta Tulcea — Chimia Suceava (baraj pentru divizia B); ora 15: Rapid — S.C. Bacău (tineret-rezerve); ora 16.45: Rapid — Obbwein-Austria (oldboys); ora 18: Rapid — S.C. Bacău (div. A); stadionul Republicii, ora 16.15: Steaua — C.F.R. Cluj (tineret-rezerve), ora 18: Steaua — C.F.R. Cluj (div. A); stadionul Politehnica, ora 9,30: Chimia Rm. Vîlcea — Metalul Plopeni (baraj pentru div. B), ora 17.30: Sportul studențesc — A.S.A. Tg. Mureș (div. B).

AUTOMOBILISM. Teatrul Municipal (Grădina Icoanei), ora 8, plecarea în „Raliul actorilor"; sosirea în jurul orei 12, pe stadionul Dinamo (aici va începe, de la ora 10, o manifestație sportivă complexă a actorilor din Capitală).

FOTBAL FEMININ. Stadionul Dinamo, ora 10,30, Confecția — Arta modei.

RUGBY. Stadionul Ghencea, ora 9, Steaua — Farul Constanța (div. A).

SCHI

AZI, ULTIMUL CONCURS AL SEZONULUI

Azi dimineață este programat ultimul concurs de schi al sezonului. Organizat de comisia de schi a C.J.E.F.S. Prahova, el va avea loc, ca și cel de săptămîna trecută, pe Valea Albă. La startul întrecerii vor fi prezenți cei mai buni schiori seniori și juniori.

Concursul — un slalom special în două manșe — va începe la ora 10.

LICEUL DE ÎMBUNĂTĂȚIRI FUNCIARE — CRAIOVA

ANUNȚĂ

PENTRU ZILELE DE 26 IUNIE ȘI 3 IULIE

CONCURS DE ADMITERE

LA SPECIALITĂȚILE: — ÎMBUNĂTĂȚIRI FUNCIARE — CADASTRU

Pe perioada școlarizării, elevii primesc pregătirea teoretică și practică de specialitate, precum și cunoștințe de cultură generală la nivelul liceelor de cultură generală.

Pe toată durata școlarizării, în funcție de situația la învățătură, purtare și situația materială a părinților, elevii primesc bursă de stat.

După promovarea ultimului an de studii, elevii susțin examenul de bacalaureat.

Celor care promovează acest examen li se acordă diploma de bacalaureat cu indicația specialității obținute.

La terminarea liceului, absolvenții sînt încadrați în producție. Absolvenții cu diploma de bacalaureat au dreptul să-și continue studiile în învățămîntul superior.

Admiterea se face pe bază de concurs, în ordinea mediilor și în limita locurilor planificate.

La concurs se pot prezenta absolvenți ai clasei a VIII-a, care nu depășesc vîrsta de 17 ani împliniți între 1 ianuarie și 31 decembrie a.c.

Înscrierile la concursul de admitere se fac zilnic pînă în preziua examenului, pe baza unei cereri însoțite de următoarele acte:
— certificat de naștere (copie și original)
— adeverință de promovare a clasei a VIII-a
— certificat medical
— analiza sîngelui și rezultatul examenului pulmonar.

Concursul constă din următoarele probe:
— matematică (scris și oral)
— limba și literatura română sau fizica (la alegere) scris și oral.

Informații suplimentare se pot obține de la secretariatul liceului, str. Brestei nr. 97 sau tel. 11428.

ÎN ATENȚIA ELEVILOR ȘCOLII DE SPECIALIZARE POST-LICEALĂ DE ANTRENORI

Secretariatul Școlii de specializare postliceală de antrenori atrage atenția elevilor anului I și II ai secției fără frecvență că sesiunea de examene — semestrul II — are loc la București între 4—8 iulie a.c.

Corespunzător planului de învățămînt, în săptămîna premergătoare sesiunii (28—30 iunie și 1—3 iulie) vor fi organizate lecții recapitulative la următoarele obiecte: anatomie, fiziologie, teorie, biomecanică, igienă și specializare (anul I); organizarea educației fizice, psihologie, masajul cu aplicații în sport și specializare (anul II). Tot în perioada de mai sus vor fi programate corigențele și amînările din prima sesiune (anatomie, fiziologie, pedagogie — anul I; socialism, fiziologie, teorie, cine foto — anul II).

Examenele prevăzute pentru această sesiune, **(anul I:** fiziologie, teorie, biomecanică, igienă și specializare; **anul II:** organizarea educației fizice și sportului, psihologie, masajul cu aplicații în sport, și specializare), vor fi programate succesiv și pe grupe de elevi în zilele de 4, 5, 6, 7 și 8 iulie a.c.

Admiterea elevilor la fiecare din aceste examene este condiționată de prezentarea lucrării de control la obiectul respectiv **(anul I:** fiziologie, teorie, biomecanică și specializare; **anul II:** specializare).

Menționăm că elevii restanțieri și cei aminați vor prezenta și lucrările care trebuiau trimise în prima sesiune de examene **(anul I:** anatomie și fiziologie; **anul II:** fiziologie și teorie).

HIPISM

HIPODROM LA RUȘEȚU

Printre obiectivele relevate de planul de sistematizare pentru urbanizarea comunei Rușețu figurează și amenajarea unui hipodrom.

Firește că, pentru foarte mulți cititori, o asemenea știre poate să stîrnească nedumerire. Evenimentul nu este însă de loc întîmplător, localitatea Rușețu avînd o puternică tradiție în mișcarea hipică românească. Ea poate fi socotită chiar leagănul creșcătoriei etatizată a cailor de trap, după ce ființase și anterior ca „domeniu" profilat tot pe creșterea cailor de rasă.

În decursul celor peste cinci decenii de existență, creșcătoria de la Rușețu a izbutit să producă o serie de elemente de necontestată valoare, cum au fost: Gruia, Fulg, Moț, Succes, Straja, Luptător, Oribil, Titirez, Talion și Talaz.

Faptul că în ultimii 24 de ani produșii săi au cîștigat 13 ediții ale derbyului de trap — dintre care 7 consecutive — ca și pasiunea manifestată de membrii creșcătoriei, care-și transmit meseria de îngrijitori de trăpași din tată-n fiu, cum sînt familiile: N. Popescu, Vișan, Dumitrașcu sau Videnie, constituie alte elemente notabile din istoria acestei unități hipice de elită. Cu contribuția adusă de medicii veterinari Gh. Tănase, Teodor Suciu și Gh. Nicolae, cu sprijinul antrenorilor Ciobănel și Toporaș, care, deși pensionari, prestează zilnic un ceas-două de muncă îndrumînd cadrele tinere — creșcătoria de la Rușețu poate spera să obțină și în viitor rezultate de frunte pentru calificarea trăpașilor noștri.

Hipodromul, avînd o circumferință de circa 1 000 metri și lățimea pistei de aproape 20 de metri, nu va fi afectat probelor de calificare, ci numai celor demonstrative. El va servi și pentru inițierea mînjilor în cariera de performanță. De altfel, hipodromul este amplasat ca o centură exterioară a unei baze sportive, care va cuprinde o pistă de atletism și un teren de fotbal, încadrat la două laturi cu cîte un teren de volei și baschet.

Lucrările întregului complex sportiv sînt prevăzute să înceapă chiar în acest an.

Niddy DUMITRESCU

CICLISM

(Urmare din pag. 1)

cute. Temerarii au fost, în fond, niște „necunoscuți". Teodor Drăgan, Ion Cernea și „vulpoiul" Ștefan Suciu au fost cei care au creat istoria celei mai frumoase etape. Pînă la urmă, brașoveanul i-a pierdut pe drum pe tinerii și neexperimentații săi colegi de acțiune. Dacă n-am avea încă proaspete în minte imaginile de la Usti nad Labem și București, cînd acest dotat, dar nesăbuit alergător, se prăbușea secerat de efectul necruțător al „pilulei miraculoase", ar trebui să facem din el un erou, pentru că sîmbătă a fost, într-adevăr, fantastic. În finalul unei etape atît de grele, el a dominat ca un titan lupta cu grupul „tricoului galben", a găsit în mușchi nebănuite surse pentru a izbîndi, pentru a urca în ierarhia generală a cursei de pe locul 25 tocmai pe locul secund. A fost o probă de bărbăție, pentru care îl admirăm. Și dacă aplaudăm cu o oarecare reținere este pentru faptul că abia peste cîteva zile vom afla rezultatele controlului antidoping...

Oricum, etapa de sîmbătă a însemnat o mare reușită, un spectacol fascinant, o cursă de un rar dramatism.

Iată acum și clasamentul etapei Cluj — Zalău — Cluj (131 km): *1. Șt. Suciu (Dezrobirea Brașov) 3h24:15, 2. J. Sekcinski (Start Varșovia) 3h25:13 3. S. Gazda (Start Varșovia), 4. A Suciu (Dezrobirea Brașov), 5. V. Burlacu (Steaua), 6. T. Drăgan (Voința București), 7. Alex. Sofronie (Dinamo), 8. V. Miu (Olimpia), 9. I. Cernea (Steaua), 10. M. Hrisoveni (C.S. Brăila)* — toți același timp. În clasamentul general după patru etape, conduce Alex. Sofronie, urmat la 35 sec. de Șt. Suciu și la 1:13,0 de T. Drăgan. Duminică (n.r. astăzi) se dispută ultima etapă, în circuit pe străzile centrale ale Clujului (60 km).

LA TRAGEREA EXCEPȚIONALĂ

LOTO

DIN 22 IUNIE 1971

PUTEȚI CÎȘTIGA

ÎN NUMĂR NELIMITAT

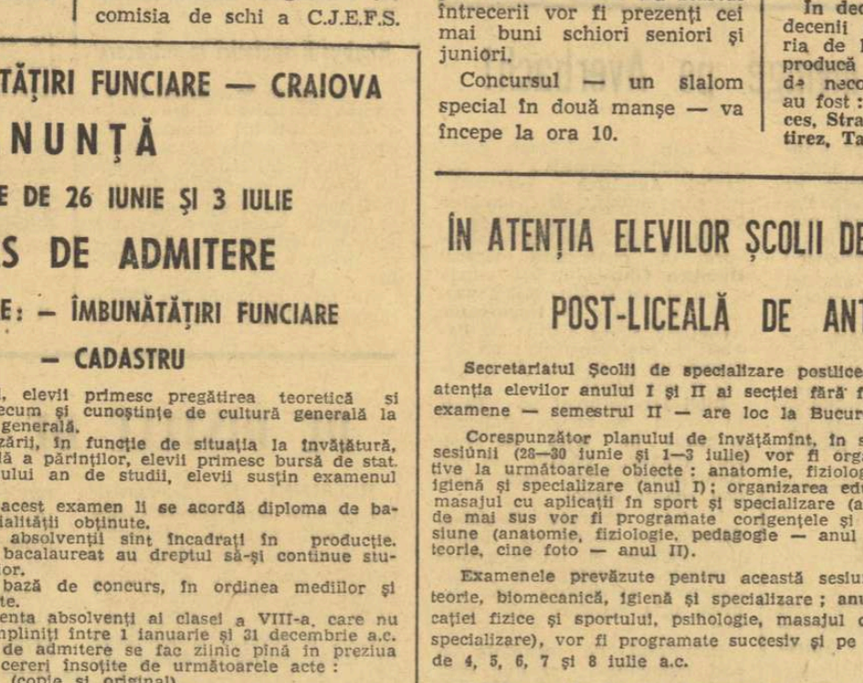

EXCURSII IN GRECIA CU AVIONUL, AUTOTURISME, BANI

Cu variante de 15 lei puteți participa la toate tragerile cu șanse mari de cîștig

AZI ȘI MÎINE ULTIMELE ZILE PENTRU PROCURAREA BILETELOR

sportul în lume

Trimisul nostru special la C.E. de haltere, ION OCHSENFELD, transmite:

154 DE CONCURENȚI DIN 23 DE ȚĂRI AȘTEAPTĂ STARTUL

SOFIA, 19 (prin telefon)

Cu 24 de ore înaintea primului start al celei de-a 30-a ediții a Campionatelor europene, toți cei 154 de concurenți din 23 de țări așteaptă în hotelul „Diana" (unde sînt găzduiți), cu calmul și liniștea specifice halterofililor, începutul întrecerilor. Cei de la categoriile mici au totuși o grijă, aceea a slăbirii, în timp ce „greii" — care vor intra în concurs abia săptămîna viitoare — se antrenează intens în sălile excelent utilate și se destind în piscina hotelului.

În preziua începerii campionatelor a avut loc o conferință de presă, la care au participat cei 150 de ziariști acreditați, crainici ai posturilor de televiziune, operatori de film, bulgari sau veniți din întreg continentul. Cu acest prilej, s-au făcut cunoscute cîteva hotărîri interesante luate în cadrul congresului Federației europene de haltere. Cea mai importantă **se referă la controlul antidoping, care se va face în mod obligatoriu primilor trei clasați**, iar celorlalți concurenți prin sondaj. A fost dată, de asemenea, publicității lista stimulentelor interzise ca și cea a unor produse admise, considerate nedăunătoare sănătății. Toate aceste hotărîri sînt în conformitate cu dispozițiile în vigoare ale C.I.O.

● IMPORTANTE HOTĂRÎRI LUATE LA CONGRESUL FEDERAȚIEI EUROPENE ● NUMĂR RECORD DE PARTICIPANȚI LA CATEGORIILE MIJLOCIE ȘI SUPERGREA ● SE VOR CLASA SPORTIVII ROMÂNI PRINTRE PRIMII ȘASE?

Congresul a stabilit locul de desfășurare a viitoarelor ediții ale campionatelor europene. După cea din 1972, care va avea loc la Constanța, următoarele se vor desfășura în 1973 (Madrid), în 1974 (Italia), în 1975 (U.R.S.S.), iar în 1976 (R.D.G.)

★

Cercetînd listele de participanți, pe categorii, remarcăm numărul extrem de mare de concurenți la categoriile super-grea (23 sportivi — fiind așteptat cu mult interes duelul celor doi coloși ai „Clubului 600", Alekseev și Reding) și mijlocie, unde și-au anunțat participarea 25 de sportivi. Ca urmare a numărului mare de concurenți, participanții au fost împărțiți — cu excepția celor de la categoriile muscă și cocoș — în două grupe valorice: la fiecare categorie de greutate vor avea loc întreceri de categoria A (rezervate celor cu performanțe mai slabe) și categoria B (adresate celor cu performanțe mai bune).

Urmărind lista de înscrieri la categoriile în care vor lua startul halterofilii români, observăm că la „muscă", atît Zoro Fiat cît și Ion Hortopan se pot clasa între primii șase (din cei 10 concurenți), ca și tînărul Emerich Covaci la „cocoș". Misiunea lui Vasile Bădescu (pană) este însă mult mai dificilă, întrucît are adversari redutabili.

Vom vedea, deci, în curînd, care vor fi primii medaliați din suita celor 36 și cine va urca primul pe treapta cea mai de sus a podiumului din cocheta sală „Universiada"!

Turneul de baschet de la Budapesta

BUDAPESTA, *19 (Agerpres).* — În penultima etapă a turneului de baschet al armatelor prietene care se desfășoară la Budapesta s-au înregistrat următoarele rezultate: URSS — Polonia 102—85 (52—42); Ungaria — R.P.D. Coreeană 106—89 (54—37); Cehoslovacia — România 92—80 (43—41).

Trimisul nostru special la Regata internațională Brandenburg, VASILE TOFAN, transmite:

ROMÂNCELE — de două ori pe podium

BRANDENBURG, 19 (prin telefon).

La startul primei zile a regatei internaționale de la Brandenburg s-au aliniat schifiști din 11 țări: U.R.S.S., Polonia, România, Cehoslovacia, Cuba, Finlanda, Bulgaria, Italia, Belgia, Ungaria și R. D. Germană. Întrecerile au debutat cu evoluțiile eliminatorii, desfășurate pe un timp friguros, sub un cer continuu acoperit de nori. În această selecție de elită, canotorii români au avut o comportare foarte bună, reușind să se califice în mai multe probe.

Reuniunea nautică de după-amiază, consacrată finalelor, a adunat în tribuna frumoasei baze nautice de la Brandenburg un public numeros, dornic să urmărească — pe cele 6 culoare ale pistei — unele dintre cele mai bune echipaje din Europa. A fost aplaudată la scenă deschisă „barca" de 4+1 rame **(Doina Bălașa, Marioara Singeorzan, Elena Necula, Teodora Untaru+Rodica Iordache)** care, într-o valoroasă companie, a reușit să treacă prima linia de sosire (3:39,5), înaintea schifistelor din R. D. Germană (3:40,47). O frumoasă victorie au obținut și schifistele **Ioana Tudoran, Mitana Botez, Elisabeta Lazăr, Doina Bardaș+Aneta Sieburg**, învingătoare în proba de 4+1 visle. Alte rezultate: **4+1 rame — băieți:** 1. R. D. Germană 6:41,6, 2. R. D. Germană II 6:45,6... 5. **România** 6:48,1; **2+1 rame — băieți:** 1. R. D. Germană 7:24,9, 2. R. D. Germană II 7:29,5, 3. Polonia 7:32,9, 4. **România** 7:35,1; **8+1 — fete:** 1. R. D. Germană 3:21,3, 2. **România** (Doina Bălașa, Marioara Singeorzan, Teodora Untaru, Lucia Floroiu, Lucia Kresz, Elena Necula, Maria Toperțer, Georgeta Bunariu+Rodica Iordache) 3:21,8, 3. R. D. Germană II 3:26,9; **2 visle — fete:** 1. R. D. Germană 3:36,4, 2. **România** (Mitana Botez, Elisabeta Lazăr) 3:39,7, 3. **România II** (Crista Kloos, Garoafa Cantemir) 3:41,9, 4. Bulgaria 3:44,5.

VEȘTI DIN ȚĂRILE SOCIALISTE

Lotul echipei de baschet Jugoplastika din Split, noua campioană a Iugoslaviei

Jugoplastika are planuri mari

Titlul de campioană a Iugoslaviei la baschet masculin a revenit, în acest an, formației Jugoplastika din Split. Este pentru prima oară cînd numele său apare pe lista campionilor țării, dar aceasta nu constituie o surpriză, pentru că echipa din Split are în rîndurile sale trei componenți ai „naționalei": Skansi, Solman și Ranko Tvrdik. Ea mai beneficiază și de aportul altor jucători valoroși ca Graso, Prug, Peterka și Lavro Tvrdik.

Avînd intenția să cucerească viitoarea ediție a „Cupei campionilor europeni", Jugoplastika duce tratative pentru a-și consolida formația cu celebrul Cosic (aflat la studii în S.U.A.) și cu „veteranul", dar neobositul, Gerda (de la Zadar).

Coșgeterul echipei este Solman cu 495 p, rezultat care îl situează pe locul IV în clasamentul campionatului. Ca eficacitate, echipa se află pe locul III cu 1 895 p (după Lokomotiv Zagreb — 1 925 p și Steaua Roșie — 1 930 p).

Antrenorul principal al lui Jugoplastika este Branko Radovici, unul din marii jucători pe care i-a avut echipa Steaua Roșie Belgrad.

Fiecare tînăr — un înotător

Vacanța de vară a tineretului școlar din Bulgaria se desfășoară sub semnul unei ample acțiuni avînd ca scop învățarea înotului. Potrivit unei hotărîri a Biroului Politic al C.C. al Partidului Comunist Bulgar, în următorii 5—6 ani întreg tineretul din această țară va trebui să știe să înoate.

Pentru această vară s-a prevăzut ca un număr de 80 000 tineri și tinere să fie învățați să înoate. Totodată, se vor forma 1200 cadre de instructori de specialitate.

Acțiunea, începută încă din anul trecut, are pînă acum la activ peste 55 000 noi cunoscători ai acestui sport util și plăcut. În cursul verii trecute s-au organizat și concursuri populare, care au atras la startul întrecerilor, organizate în diferite regiuni ale țării, peste 300 000 participanți.

S-au luat măsuri pentru alimentarea cu apă caldă a 65 de bazine, unde activitatea va putea continua și în anotimpul rece.

Rugbyștii sovietici în întrecere

Anul acesta se dispută în Uniunea Sovietică a 5-a ediție a campionatului unional de rugby. Întrecerea a și ajuns în stadiul desfășurării turneului final, la care participă cele mai bune opt echipe calificate în fazele anterioare. Printre cele opt formații se află, pentru prima oară, și Dinamo Tbilisi.

Amintim că ediția din 1966 a campionatului s-a încheiat cu victoria echipei Institutului tehnic „N. Bauman" din Moscova, care și-a reînnoit succesul și în anul 1968. Următoarea campioană a fost formația Academiei militare de aviație „Iuri Gagarin", care a întrecut în finală, după un meci extrem de disputat, echipa Fili din Moscova.

Schiorii austrieci se pregătesc pentru Sapporo

VIENA, *18 (Agerpres).* — Echipa de schi a Austriei și-a început pregătirile în vederea Jocurilor Olimpice de la Sapporo. Lotul condus de profesorul *Höppichler* cuprinde printre alții pe Karl Schranz, Karl Cordy, Alfred Matt, David Zwilling și Reinhard Tritscher. În prezent, schiorii austrieci participă la un stagiu de pregătire fizică în localitatea Obertraun. La 2 iulie, ei vor pleca în Chile, unde se vor antrena și vor lua startul într-o serie de concursuri alături de schiori din Italia, Franța, Elveția și R. F. a Germaniei.

FINALELE CAMPIONATELOR EUROPENE DE BOX

(Urmare din pag. 1)

A. VASILE, ÎNVINS DE ARBITRI

CAT. SEMIUȘOARĂ. Ne vine greu să consemnăm înfrîngerea campionului nostru în această finală. După o evoluție excelentă, la capătul a trei reprize de luptă în care superioritatea românului a fost evidentă pentru toți cei 15 000 de spectatori, 4 din cei 5 arbitri judecători i-au decernat meritele boxerului român la titlul de campion al continentului. Și astfel, ca urmare a unei decizii eronate, A. Vasile nu-și poate vedea răsplătită munca sa îndelungată de pregătire exemplară, răsplată pe care o merita cu prisosință. El a întîlnit în polonezul Szczepanski un bun tehnician, cu alonje, dar care nu și-a putut impune superioritatea în fața reprezentantului nostru. Începînd cu repriza a doua, românul s-a impus clar, prin lovituri în serii scurte, ultimele secunde ale meciului găsindu-l pe polonez în vădită dificultate, dar... 4—1 pentru Szczepanski!

Szczepanski (Polonia) b.p. A. Vasile (România).

CUȚOV PIERDE SURPRINZĂTOR

CAT. UȘOARĂ. Păstrînd proporțiile, meciul Cuțov (România) — Beyer (R.D.G.) l-am putea compara cu partida Clay-Frazier. De la primul pînă la ultimul sunet de gong, Beyer nu a făcut decît o singură dată pasul înapoi (în ultima repriză), în restul timpului atacînd în permanență, dar lovind fără variație, mai mult în gol. Reprezentantul nostru a fost surprins de un asemenea stil de luptă și el a găsit

Lotul sportivilor români sosește astă seară, pe aeroportul internațional Otopeni, în jurul orei 18.

destul de tîrziu antidotul acestei tactici. Cu ruperi de ritm și lovituri variate, în contre, Cuțov părea că și-a revenit, dar tardiv. Juriul l-a indicat învingător pe Beyer cu 5—0, doi din cei cinci judecători, preferîndu-l, la egalitate, pe boxerul din R.D.G.

Beyer (R.D.G.) b.p. Cuțov (România).

DUPĂ 8 ANI, KAJDI DIN NOU CAMPION EUROPEAN

CAT. SEMIMIJLOCIE. La sfîrșitul unui meci echilibrat, în care deseori superioritatea a fost de partea lui Wolke (R.D.G.), pentru un finiș mai bun în ultima repriză trei dintre cei cinci arbitri l-au preferat învingător pe Kajdi, dar învinsul său se poate considera nedreptățit.

Kajdi (Ungaria) b.p. Wolke (R.D.G.).

TREGUBOV ȘI-A PĂSTRAT TITLUL

CAT. MIJLOCIE MICĂ. După două reprize, era foarte greu de stabilit un învingător în meciul Belici (Iugoslavia) — Tregubov (U.R.S.S.), situația fiind egală. În ultimul rund, Tregubov a lovit mult la stomac, Belici se resimte, este numărat de arbitrul Han (R.F.G.) și pugilistul sovietic obține verdictul cu 5—0.

Tregubov (U.R.S.S.) b.p. Belici (Iugoslavia).

NICI NĂSTAC N-A REUȘIT SĂ CÎȘTIGE

CAT. MIJLOCIE. Puțin a lipsit ca Năstac, cel pe care calculele hîrtiei nu-l indicau printre favoriți, să realizeze cea mai bună performanță dintre sportivii români prezenți la Madrid. El a luptat cu un curaj și o voință demnă de toată lauda de la primul pînă la ultimul minut al partidei. Realizarea performanței maxime a atîrnat, cum se spune, de un fir de păr. Unul dintre cei trei judecători care l-au preferat pe boxerul sovietic l-a indicat învingător pe Iuștiavicius la egalitate de puncte. Nu-i mai puțin adevărat că arbitrul Wolf (R.D.G.) l-a protejat evident pe pugilistul sovietic în unele momente de vădită dificultate, numărîndu-l o singură dată față de două sau trei ori cît o cerea situația din ring. În schimb, în reprizele unu și trei directorul de luptă l-a numărat pe Năstac atunci cînd nici pe departe nu era cazul.

Iuștiavicius (U.R.S.S.) b.p. Năstac (România).

O MEDALIE DE AUR PENTRU IUGOSLAVIA

CAT. SEMIGREA. În partida Parlov (Iugoslavia) — Sachse (R.D.G.), primul cu o forță și o precizie mai mare, a punctat deseori, în special cu croșee de stînga, care l-au incomodat vizibil pe adversarul său. Decizia judecătorilor: 5—0.

Parlov (Iugoslavia) b.p. Sachse (R.D.G.).

UN ÎNVINGĂTOR INDISCUTABIL

CAT. GREA. Hussing (R.F.G.) n-a reușit să treacă de Cernișev (U.R.S.S.). Meciul dintre coloșii ringului a debutat cu o scurtă tatonare. La mijlocul primei reprize, Cernișev a plasat o directă de dreapta și adversarul său este k.d. Apoi, în continuare, boxerul sovietic lovește din toate pozițiile și îi convinge pe cei cinci judecători să-i acorde victoria cu 5—0.

Cernișev (U.R.S.S.) b.p. Hussing (R.F. a Germaniei).

SMITH — NEWCOMBE ÎN FINALĂ LA LONDRA

Semifinalele turneului de tenis de la Londra s-au jucat pe teren acoperit din cauza ploii. *Simplu bărbați:* Smith (SUA) — Gorman (SUA) 7—5, 9—8: Newcombe (Australia) — Davidson (Australia) 6—4, 6—4; *simplu femei:* King (SUA) — Wade (Anglia) 6—3, 9—8; Court (Australia) — Casals (SUA) 6—4, 6—3.

Meci internațional de handbal, la Brașov

BRAȘOV, 19 (prin telefon, de la corespondentul nostru, C. Gruia). Echipa cehoslovacă de handbal T. J. Cernovo Hvezda, din Bratislava, și-a început turneul în țara noastră, întîlnind în localitate divizionara A Dinamo Brașov. La capătul unui meci interesant, gazdele au învins cu 17—13 (7—7).

ION TRIPȘA A CÎȘTIGAT PISTOLUL VITEZĂ ÎN „CUPA STEAUA"

În **„Cupa Steaua"** s-a disputat ieri, pe poligonul Domnești, printre altele, proba de pistol viteză (mansa a doua), care, așa cum era de așteptat în urma rezultatelor de vineri după primele 30 de focuri, a revenit cunoscutului tintaș dinamovist **Ion Tripșa cu 591 p** (298, 293). Pe locurile următoare s-au clasat: M. Roșca (Dinamo) 587 p și Al. Ghered (Steaua) 585 p. La juniori: **1. I. Corneliu (Steaua) 576 p,** 2. I. Stancu (Steaua) 559 p, 3. G. Calotă (I.E.F.S.) 550 p.

La armă standard 3 x 20 f femei, primul loc a revenit reprezentantei clubului Olimpia, **Ana Goreti**, cu 551 p, iar pe locurile următoare, la diferențe apreciabile, s-au situat: Ioana Soare (I.E.F.S.) 540 p și Edda Baia (I.E.F.S.) 537 p. La juniori: **1. I. Codreanu (Steaua) 557 p,** 2. Marina Vasiliu (Dinamo) 549 p, 3. L. Ilovici (Activul Brașov) 539 p.

La proba de talere aruncate din șanț (200 buc.), care se desfășoară pe poligonul Tunari, după 100 de talere clasamentul arată astfel: 1. **A. Ionescu (Steaua) 89 t.** 2. V. Rudescu (Olimpia) 83 t. 3. A. Marinescu (Școlarul) 82 t.

NOI RECORDURI ALE ATLEȚILOR JUNIORI

Întrecerile celor mai buni atleți juniori bucureșteni s-a încheiat cu noi recorduri ale juniorilor II: **Marian Voicu** (CSS) 4,63 m la prăjină (după ce sărise și 4,54 m), **Gh. Ghipu** (Metalul) 2:28.5 la 1000 m și **Gh. Sfichi** (Constr.) 39.9 la 300 m garduri; la fete, **Ecaterina Gal** (Dinamo) a stabilit recordul la 1000 m cu 3:05.4.

C. M. Mureșanu

Noi recorduri republicane la haltere

CLUJ, 19 (prin telefon de la corespondentul nostru P. Radvani). În cadrul concursului de haltere desfășurat între echipele C.S.M. Cluj și C.S.M. Sibiu (întîlnire cîștigată de gazde cu 6—3) sportivii clujeni au realizat 6 noi recorduri republicane de seniori și juniori. Cele mai valoroase sînt recordurile realizate la seniori de **Spiridon Herghelegiu**, care la categ. 110 kg a obținut 165 kg la împins (v.r. 162,5 kg) și 470 kg la total (v.r. 465 kg). Celelalte recorduri au fost realizate de **Francisc Pap** (categ. +100 kg, juniori I), care la stilul aruncat a obținut 137,5 kg, și de **Vasile Daniel** (juniori II), care la categ. 60 kg a obținut la împins 100 kg, la aruncat 125 kg și la total 315 kg.

TURNEUL INTERNAȚIONAL DE ȘAH

Pavlov îl învinge pe Averbach!

La jumătatea sa, turneul internațional de șah al României consemnează o surpriză de proporții: aseară, **Mircea Pavlov** l-a învins pe marele maestru **Iuri Averbach**, fostul campion al Uniunii Sovietice!

Șahistul român a abordat această partidă, foarte importantă pentru el, fără trac și timiditate. Avînd albele, Pavlov a luat de la început inițiativa, a cîștigat o calitate în schimbul unui pion, iar apoi l-a surprins pe puternicul său adversar cu o foarte ingenioasă combinație tactică, prin care a destrămat complet poziția defensivă a negrului. Averbach s-a recunoscut învins la mutarea 25-a.

Foarte sigur pe el evoluează în continuare tînărul **Dumitru Ghizdavu.** În runda a 8-a el a cîștigat o bună partidă de atac la **Ungureanu**, anunțîndu-se — alături de **Pavlov** — pretendent la un loc fruntaș și la o notă de maestru internațional.

Ribli l-a încurcat pe **Tatai** în jocul de mijloc. Italianul a intrat în criză de timp dar, oricum, poziția sa era compromisă, chiar dacă dădea ceasul înapoi.

În fața liderului, **Ciocîltea, Ghinda** s-a apărat cu multă inventivitate și, într-o poziție inferioară strategic a găsit manevra salvatoare de remiză, prin repetare de mutări.

Rezultatul de egalitate a fost consemnat, practic fără luptă, în partidele **Garcia-Bobotov** și **Bukici-Jansa, Florin Gheorghiu** are avantaj decisiv în întrerupta cu **Szydor.**

Clasamentul: **Ciocîltea** 5—2, **Pavlov** 5—3, **Ghizdavu** 4½—2½, **Hennings** 4—2 (1), **Garcia** 4—3 (1), **Bobotov** 4—3, **Bukici** și **Ungureanu** 3½—4½ etc.

Astăzi este zi de odihnă. Luni, de la ora 9 se joacă partidele întrerupte: după amiază — runda 9-a **(V. Ch.).**

PE PISTELE DE ATLETISM

HELSINKI, 19 (Agerpres). Cu prilejul unui concurs atletic desfășurat la Helsinki, sportivul maghiar Nemeth a cîștigat proba de aruncarea suliței cu performanța de 81,68 m. Cursa de 3000 m obstacole a revenit finlandezului Paeivaerinta în 8:39,4, iar proba de 10 000 m s-a încheiat cu victoria vest-germanului Norpoth — 14:00,2.

Alte rezultate: disc: Fejer (Ungaria) — 62,98 m; înălțime: Pesonen (Finlanda) — 2,12 m.

★

În cadrul campionatelor internaționale universitare de atletism ale S.U.A. (competiția se desfășoară la Seattle) francezul Jacques Accambray a cîștigat proba de aruncarea ciocanului cu performanța de 69,44 m (nou record francez). Alte rezultate: greutate: Salb 20,41 m; lungime Moore 7,87 m; decatlon Hupp 7456 puncte; 120 y garduri Milburn 13,6.

Campionul mondial de tenis de masă învins din nou

NEW YORK, *19 (Agerpres)* La New York s-a desfășurat un nou concurs de tenis de masă la care au participat o serie de jucători de valoare. Victoria a revenit în mod surprinzător sportivului maghiar Tibor Klampar, care l-a învins în finală cu 21—7, 12—21, 21—19 pe deținătorul titlului mondial, suedezul Stellan Bengtsson.

Pe echipe, primul loc a fost ocupat de formația Suediei, învingătoare în finală cu 3—0 în fața selecționatei Japoniei. Rezultatele finalei: Bengtsson — Hasegawa 21—8, 21—10; Johansson — Nishi 21—17, 21—13; Bengtsson, Johansson — Hasegawa, Nishi 21—15, 17—21, 21—8.

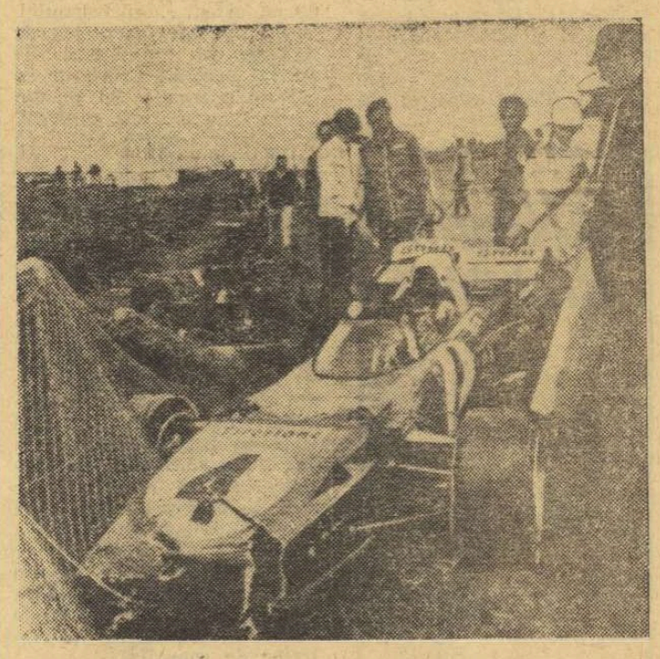

Pe circuitul de la Zandvoort unde are loc astăzi cursa automobilistică (formula 1) „Marele premiu al Olandei" contînd pentru campionatul mondial, mașina lui Mario Andretti a derapat la antrenamentul de vineri. Pilotul e teafăr dar mașina inutilizabilă

Telefoto: A.F.-AGERPRES

TELEX • TELEX • TELEX

La Atena, într-un meci pentru campionatul european de fotbal, selecționata Greciei a învins cu scorul de 2—0 (0—0) echipa Maltei. Golurile au fost marcate de Davrulis și Aidiniu.

■

Boxerul spaniol Jose Hernandez și-a păstrat titlul de campion european la categoria super-welter, învingîndu-l la puncte în 15 reprize pe italianul Domenico Tiberia

În aceeași gală s-a disputat și un meci de 10 reprize între spaniolul Pedro Carrasco, campion european la categoria super-ușoară și francezul Daniel Pesenti. Victoria a revenit pugilistului spaniol, prin K.O. tehnic în ultimul rund.

■

Al 35-lea Tur ciclist al Elveției s-a încheiat cu victoria belgianului George Pintens, urmat la 42 sec. de elvețianul Pfenninger și la 56 sec. de italianul Colombo. Ultima etapă (a 10-a) disputată la Olten (contracronometru individual) a fost cîștigată de Pfenninger (24,600 km în 32:53).

■

Prima ediție a Turului ciclist al Corsicei s-a încheiat la Bastia cu victoria rutierului francez Alain Santy, urmat de Matelozzo — la 3:23, Poulidor — la 3:56, Aimar — la 4:23 etc.

Proba de dresaj din cadrul concursului de călărie de la Wolfsbur (R. F. a Germaniei) a revenit concurentului vest-german Harry Boldt, învingătorul, care a concurat pe calul „Illusion", a totalizat 1 241 puncte, fiind urmat de compatriotul său Becher pe „Dior" — 1234 p și de Ulla Petersen (Danemarca) pe „Chigwcel" — 1201 p.

■

La Budapesta s-a disputat întîlnirea amicală de volei dintre selecționatele feminine ale Ungariei și R.P.D. Coreene. La capătul unui meci echilibrat, voleibalistele din R.P.D. Coreeană au terminat învingătoare cu scorul de 3—2 (12—15, 15—6, 15—4, 11—15, 15—10).

■

La Belgrad s-a desfășurat întîlnirea de natație dintre clubul local Partizan și echipa orașului Padova. Înotătorii iugoslavi au obținut victoria cu 141,5—110,5 puncte. În primul meci, disputat recent la Padova, sportivii italieni au cîștigat cu scorul de 126—119 puncte.

Iată cîteva rezultate: 200 m liber (f): M. Segrt (Belgrad) — 2:10,4; 100 m liber: Kovacevici (Belgrad) — 55,9; 200 m spate (f): Caligaris (Padova) — 2:39,2; 200 m fluture (b): Pavlicevici (Belgrad) — 2:23,8; 200 m mixt (f): Lilla (Padova) — 2:46,2.

POLOIȘTII ROMÂNI ÎNVINGĂTORI LA MAGDEBURG

MAGDEBURG *19 (prin telefon).* Echipa națională de polo a *României* și-a luat o frumoasă revanșă în fața selecționatei *R.S.S. Ucrainene*, de care a fost învinsă în urmă cu 4 săptămîni (5—6 la Kiev), cîștigînd clar prima partidă din cadrul turneului internațional, susținută în noua piscină a clubului Dynamo din localitate.

Jucătorii români au atacat continuu, forțînd echipa adversă la o apărare disperată. Ei au condus în permanență (3—0, 4—1 și 6—1), obținînd victoria la scorul de 7—4 (3—0, 1—1, 2—1, 1—2). Spre deosebire de alte meciuri din acest sezon, poloiștii români s-au apărat cu mai multă atenție și au concretizat majoritatea acțiunilor în care s-au aflat în superioritate numerică. O bună impresie au lăsat Lazăr, Zamfirescu, Culineac, Rusu și Mihăilescu. Cele 7 goluri ale reprezentativei noastre au fost realizate de: Lazăr 3, Zamfirescu, Mihăilescu, C. Rusu și Culineac. A arbitrat foarte bine Bauwens (Belgia).

În cea de a doua partidă, echipa R. D. Germane a întrecut-o pe cea a Cubei cu 7—5 (2—1, 2—1, 1—1, 2—2). Formația României va întîlni în meciul următor reprezentativa Cubei. Cu acest prilej, *Alexandru Szabo* va susține cel de al 200-lea meci internațional.

LILIANA BURLACU (1:22,3 — 100 M), CEA MAI RAPIDĂ BRASISTĂ

Concurenții puțini și cifre modeste (în general) în ultimele reuniuni ale campionatelor Capitalei la înot. Și aceasta după aproape două luni de pregătiri în condiții atmosferice dintre cele mai bune. Majoritatea sportivilor fruntași acuză oboseală în urma eforturilor mari depuse la antrenamente, la care se adaugă și cele (firești) ale elevilor la sfîrșitul cursurilor școlare. Rămîne de văzut în ce măsură vor reuși aceștia în săptămînile următoare să intre în ritmul normal, apropiindu-se, prin rezultate de forma manifestată în sezonul de iarnă.

Cea mai interesantă dintre probele urmărite a fost din nou cea a brasistelor pe distanța de 100 m. De data aceasta, **Liliana Burlacu**, cu excelentul ei start, s-a detașat de la primii metri de Anca Georgescu, rezistînd cu succes pe a doua lungime puternicului atac declanșat de recordmana țării. Cronometrele lor: 1:22.3, pentru Burlacu și 1:22.6 pentru Georgescu. Mai merită a fi subliniate performanțele lui Gh. Lupu (64,6 — 100 m spate) timișoreanului C. Rolic, venit la București pentru a se antrena în condiții optime.

Rezultate tehnice: 400 m liber (f): L. Radu 5:22.5; 400 m mixt (f): C. Vîjeu 5:37.5; 400 m mixt (b): Copcealău 5:20.2; 100 m bras (b): Șoptereanu 1:14,0; 100 m bras (f): L. Burlacu 1:22,3. A. Georgescu 1:22,6; 100 m spate (f): Cr. Balaban 1:15.5; 100 m spate (b): Gh. Lupu 64.6; 200 m delfin: C. Rolic 2:25,1; 200 m liber (f): A. Șterner 2:30,0; 200 m liber (b): Slavic 2:06,0; 200 m delfin (f): C. Vîjeu 2:46,6; 200 m mixt (b) Copcealău 2:30,5; 200 m mixt (f): E. Cristescu 2:50,9.

Redacția și administrația: București, str. Vasile Conta nr. 16; telefoane: centrală 11.10.05, secția corespondenți 11.51.09, interurban 72 și 286; telex: sportrom buc. 180, Tiparul „I. P. Informația", București 40368

PROLETARI DIN TOATE ȚĂRILE, UNIȚI-VĂ!

sportul

ZIAR AL CONSILIULUI NAȚIONAL PENTRU EDUCAȚIE FIZICĂ ȘI SPORT

ANUL XXVI — NR. 1297 (6731) | 4 PAGINI. 30 BANI | Luni 21 iunie 1971

O grandioasă festivitate sportivă școlară

ORADEA, 20 (prin telefon, de la trimisul nostru). *Duminică dimineață, pe Stadionul Tineretului din localitate a avut loc o grandioasă festivitate sportivă organizată cu prilejul Zilei pionierilor și a încheierii anului școlar 1970-1971. Festivitatea a fost onorată de prezența tovarășilor Iuliu Füro, vicepreședinte al Consiliului Național al Organizației Pionierilor, Ștefan Szanto, prim-secretar al Comitetului municipal Oradea al P.C.R., primarul municipiului Oradea, precum și a altor reprezentanți ai organelor și organizațiilor locale.*

Festivitatea, care a fost deschisă de tov. Petru Hegheduș, președintele Consiliului județean Bihor al Organizației pionierilor, s-a bucurat de prezența unui număr de aproape 5 000 de spectatori. Programul a fost susținut de pionieri și școlari din municipiul Oradea — aproape 3 000 — în cadrul a nu mai puțin de 7 reprize, cuprinzînd jocuri pionierești, exerciții de gimnastică de ansamblu și demonstrații de mini... fotbal, volei, baschet și handbal, atletism și gimnastică executate de reprezentanții școlii sportive din localitate, unitate fruntașă pe țară în rîndul acestor instituții de învățămînt. Într-adevăr, Școala sportivă orădeană a dat loturilor naționale de juniori multe elemente de valoare, scrimeri ca Hetz, Ruff, Marga, Berețchi și Tomori, atleți ca Mariana Giurgiu, Chifiriuc, Culcinschi, voleibaliști ca Oroș, Ungureanu, Pop, Georgeta Ghergheli, după cum, în prezent, pregătește elemente de performanță la baschet (echipa de „mini" este campioană a țării), gimnastică sportivă (grupa prof. Emeric Ban) și fotbal.

Tiberiu STAMA

Beneficiind de punctul cîștigat la Cluj și de eșecul Rapidului la București

DINAMO A REUȘIT SĂ SE DETAȘEZE DECISIV ÎN LUPTA PENTRU TITLU

... A mai rămas o etapă. Ieri am asistat la penultimul act al campionatului, la meciuri cu înaintași în dispoziție de șut, cu 30 de goluri marcate și cu... surprize de proporții, ce dau frumusețe unei competiții. U.T.A. și Steaua (aceasta din urmă proiectată spectaculos pe locul 3) parcă acum încep întrecerea. Spulberă apărările din fața lor și administrează lui F. C. Argeș și, respectiv, C.F.R. Cluj cîte o jumătate de duzină de goluri. De la Cluj televiziunea ne-a adus imaginea jocului în care liderul a luat un punct decisiv, de încoronare...

Etapa a fost, totuși, dominată de acest neașteptat eșec al echipei din Giulești. Într-un moment cînd se părea că Rapid va prinde din urmă pe Dinamo, intervine Sport Club, care la ultimul meci în deplasare realizează prima victorie pe teren străin și cel mai prețios succes al său. La Craiova, după un meci cu scor de rugby (3—3). Progresul obține un punct și visează în continuare la posibilitatea salvării. Jiul, meticuloasă, își vede de drum, cu pas de metronom: 2—0 cu Dinamo, 2—0 cu Petrolul și, acum, 2—0 cu Farul, ajungînd — dintr-o posibilă condamnată la retrogradare — o echipă de mijloc, ce poate ocupa un loc între F. C. Argeș și Politehnica. Aproape de studenții ieșeni: ei pleacă învinși de la Brașov și coboară pe un loc de nimeni prevăzut, departe de pozițiile fruntașe cărora le-au dat tîrcoale atîta vreme. În sfîrșit „lanterna", aceeași orgolioasă, e egală Petrolului, lipsită de vlagă, echipa pe care de la un timp o salvează de la înfrîngeri fundașul Nae Ionescu.

Aglomerație în careul băcăuanilor. Dar Ghiță... și-a luat zborul și pericolul va fi evitat.

Foto: V. BAGEAC

● *Rapid — îngenunchiată în Giulești!* ● *12 goluri la activul incisivilor atacanți de la Steaua și U.T.A.* ● *Jiul a... inundat și Farul* ● *Progresul înscrie 3 goluri pentru un punct și mai speră* ● *„Lanterna" — aceeași orgolioasă*

ECHIPA ETAPEI

GHIȚA (Sport Club Bacău)

PÎRVU (CFR Tim.) — CATARGIU (S. C. Bc.) — VELICU (S. C. Bc.) — N. IONESCU (Petrolul)

SINAUCEANU (S. C. Bacău) — DUȚAN (S. C. Bacău)

PERONESCU (Jiul) — DOMIDE (U.T.A.) — IORDĂNESCU (Steaua) — CASSAI (Progresul)

PENTRU BOXERII ROMÂNI:

„EUROPENELE" DE LA MADRID — UN EXAMEN IMPORTANT ÎNAINTEA OLIMPIADEI

● Impresii și declarații la sosirea lotului nostru

Pugiliștii români la sosirea pe aeroportul internațional Otopeni

Lotul de box al României, participant la cea de-a 19-a ediție a campionatelor europene de la Madrid, s-a înapoiat ieri în Capitală. Revederea cu pugiliștii noștri fruntași și cu tehnicienii care i-au pregătit a fost caldă, emoționantă. La 24 de ore după finalele dramatice din **„Palacio de deportes"** sportivii români, care au repurtat un succes global remarcabil, apreciază foarte lucid evoluțiile lor, își stabilesc planuri concrete pentru competițiile viitoare.

Echilibrul a caracterizat întrecerile

Stăm de vorbă cu tov. **EMIL GHIBU**, vicepreședinte al C.N.E.F.S., conducătorul delegației noastre.

„Actuala ediție a campionatelor continentale — ne spune domnia sa — **s-a caracterizat printr-un mare echilibru valoric. Meciurile au fost foarte strînse, ceea ce i-a pus la o încercare dificilă pe arbitri. S-a constatat preferința unanimă pentru boxul energic, activ, ofensiv. Ceea ce nu poate fi decît în folosul destinelor sportului cu mănuși. Băieții noștri s-au comportat exemplar, au dovedit o pregătire fizică excelentă, au cucerit simpatia unanimă a publicului. Cu mai multă atenție și acuratețe în apărare, ei și-ar fi putut adjudeca cel puțin două medalii de aur, pe care le-ar fi meritat deplin. Oricum, este clar că Antoniu Vasile a fost cîștigător și, ceea ce ne bucură, printr-un box cum n-a făcut de mult: tehnic și inteligent.**

Legile aspre ale boxului

Puțin trist, antrenorul emerit **ION POPA** a fost destul de zgîrcit la vorbă. E și explicabil. După startul furtunos al elevilor săi, finișul a avut darul să-l dezamăgească.

„Un campionat foarte disputat. Participanți numeroși, bine pregătiți, apropiați ca valoare. Ca de obicei, însă, nu cei mai buni au fost declarați campioni. Legile boxului sînt aspre și foarte adesea nedrepte!..."

„La München vor triumfa pugiliștii de superclasă"

Extragem cîteva însemnări din caietul gros pe care și l-a completat antrenorul emerit **CONSTANTIN DUMITRESCU**. Foarte exigent cu evoluția elevilor săi, nelăsîndu-se impresionat de numărul record de medalii cu care echipa română încheie competiția, fostul campion socotește că pentru München, volumul de muncă trebuie să fie infinit mai mare.

„Pugiliștii noștri — apreciază el — **trebuie obișnuiți cu asemenea întreceri tip turneu, care programează întîlniri consecutive, și din ce în ce mai grele, într-o perioadă scurtă de timp. Dozarea efortului devine, în asemenea condiții, o adevărată piatră unghiulară. Avem, fără îndoială, o echipă redutabilă dar, să nu uităm, la Olimpiadă sita va fi mult mai deasă și prin ea nu vor trece decît boxerii de superclasă".**

Antoniu Vasile — profund dezamăgit

În scurtul dialog cu Antoniu Vasile am resimțit și noi sentimentul de mare dezamăgire încercat de acest sportiv pentru faptul că a fost frustrat de o victorie absolut meritată.

„Aș fi vrut să-mi încheiez cariera cu un succes. Am muncit pentru el. M-am simțit pe deplin capabil să-l realizez. Dar, n-a fost să fie... Sînt descurajat de hotărîrea nedreaptă a arbitrilor. Din păcate, deciziile se

Valeriu CHIOSE
Mihai TRANCA

(Continuare în pag. a 4-a)

Balcaniada de motocros

ECHIPA ROMÂNIEI și V. Manolov (Bulgaria) învingători în etapa a doua

TG. JIU, 20 (prin telefon, de la trimisul nostru). Aproape 6 000 de amatori de sport au luat duminică dimineață drumul spre Dealul Tîrgului, unde s-a desfășurat — în organizarea federației noastre de specialitate — etapa a doua a Balcaniadei de motocros. Și-au disputat întîietatea sportivi din Iugoslavia, Bulgaria și România. Fiecare țară a prezentat cîte 6 motocicliști, primii patru sosiți contînd în clasamentul pe echipe. Concurenții s-au întrecut la o singură probă: clasa 250 cmc desfășurată în două manșe a cîte 30 minute, plus două ture. Reprezentativa țării noastre avea, după etapa inaugurală de la Maribor, un avans de 13 p. față de selecționata Iugoslaviei și 40 p. față de cea a Bulgariei. În schimb extrem de echilibrată se prezenta situația în clasamentul individual, unde românii St. Chițu și Cr. Dovids precum și bulgarul V. Manolov se aflau pe primul loc la egalitate de puncte (28), fiind urmați îndeaproape de trei concurenți iugoslavi, ceea ce anunța o luptă acerbă în cursa pentru cucerirea titlului de campion balcanic.

Întrecerile au confirmat previziunile. Evident superioară, echipa României s-a impus categoric, cele două manșe rămînînd deschise doar pentru clasamentul individual, unde concurenții bulgari au... jucat totul pe mîna lui V. Manolov. Din păcate, disputa nu a purtat întotdeauna amprenta corectitudinii, colegii lui V. Manolov, făcînd un zid de netrecut în spatele lui. Atunci cînd St. Chițu, A. Ionescu (din nou cel mai combativ român) și Cr. Dovids reușeau să străpungă

Tr. IOANIȚESCU

(Continuare în pag. a 2-a)

REZULTATE TEHNICE

UNIV. CRAIOVA	—	PROGRESUL	3—3	(1—1)
PETROLUL	—	C.F.R. TIMIȘOARA	1—1	(1—1)
RAPID	—	SPORT CLUB BACĂU	0—1	(0—0)
STEAUA	—	C.F.R. CLUJ	6—0	(0—0)
JIUL	—	FARUL	2—0	(1—0)
„U" CLUJ	—	DINAMO	2—2	(0—1)
U.T.A.	—	F. C. ARGEȘ	6—1	(1—1)
STEAGUL ROȘU	—	POLITEHNICA	2—0	(1—0)

CLASAMENTUL

1. DINAMO	29	13	9	7	45—27	35
2. Rapid	29	11	11	7	31—24	33
3. Steaua	29	11	10	8	46—31	32
4. U. T. A.	29	14	4	11	47—33	32
5. Steagul roșu	29	13	6	10	28—25	32
6. Univ. Craiova	29	12	8	9	28—29	32
7. Petrolul	29	10	11	8	33—33	31
8. Farul	29	11	8	10	38—41	30
9. „U" Cluj	29	10	9	10	35—31	29
10. Politehnica	29	12	4	13	44—40	28
11. Jiul	29	12	4	13	27—29	28
12. F. C. Argeș	29	10	8	11	39—44	28
13. Sport Club Bacău	29	12	4	13	34—40	28
14. C.F.R. Cluj	29	9	7	13	35—50	25
15. Progresul	29	7	9	13	30—38	23
16. C.F.R. Timișoara	29	7	4	18	21—46	18

ULTIMA ETAPĂ (27 IUNIE)

PROGRESUL	—	„U" CLUJ (0—1)
POLITEHNICA	—	JIUL (0—2)
SPORT CLUB BACĂU	—	UNIV. CRAIOVA (0—2)
FARUL	—	RAPID (2—2)
F. C. ARGEȘ	—	PETROLUL (0—2)
DINAMO	—	STEAGUL ROȘU (0—0)
C.F.R. CLUJ	—	U.T.A. (0—3)
C.F.R. TIMIȘOARA	—	STEAUA (0—4)

Cronicile meciurilor diviziei A în pagina a 3-a

GOLGETERI

15 GOLURI: Tătaru — 2 din 11 m (Steaua).

13 GOLURI: Frățilă (F.C. Argeș), Adam — 1 din 11 m („U" Cluj).

12 GOLURI: Moldoveanu (Politehnica), Dumitrache — 5 din 11 m (Dinamo), Iordănescu (Steaua), Oblemenco — 1 din 11 m (Univ. Craiova).

10 GOLURI: Neagu — 1 din 11 m (Rapid), Cuperman — 2 din 11 m (Politehnica).

8 GOLURI: Sălceanu (Dinamo), I. Constantin (Jiul), Dincuță (Petrolul), Broșovschi (U.T.A.), O. Ionescu (C.F.R. Cluj), Radu (F.C. Argeș).

7 GOLURI: Axente și Domide (U.T.A.), Doru Popescu (Dinamo), Năstase (Progresul), Bojin (C.F.R. Timișoara), Ologu, Oprea, Caraman, Tufan (Farul), Libardi (Jiul).

6 GOLURI: Codreanu (Rapid), Anca („U" Cluj), S. Bretan și Soo (C.F.R. Cluj), Pană, D. Ene (Sport Club Bacău), Lupulescu (Politehnica).

5 GOLURI: Bălan (Univ. Craiova), Pescaru (Steagul roșu), Barbu („U" Cluj), Dudu Georgescu (Progresul), Grozea (Petrolul).

Lotul echipei campioane — STEAUA — de la stînga la dreapta: P. Cosmănescu *(antrenor)*, Ciornei, Bălțărețu, Enăcescu, Pop, Gheorghe, Achim, Bucur, Pintea, Șerban, Postolache *(rîndul de sus)*; Budică, Tața, Teleașă, Ghiță, Braga, Mateescu, Giugiuc, R. Ionescu, Suciu, Durbac *(rîndul de jos)*.

Rugbyștii de la Steaua campioni ai țării

O obișnuită festivitate de premiere desfășurată ieri dimineață pe terenul Ghencea din Capitală marca finalul campionatului diviziei A la rugby. Întrecerea la acest sport bărbătesc, de o rară frumusețe, a fost dominată în 1970 — 1971 de echipele bucureștene Steaua, Grivița Roșie și Dinamo. Avem însă o nouă campioană — STEAUA — care reușește să cîștige titlul pentru a șaptea oară după o întrerupere de 6 ani (ultima dată în 1964).

Este o performanță pe care clubul militar a realizat-o datorită faptului că a prezentat în acest campionat o adevărată echipă, cu joc deschis, ofensiv, omogenă ca valoare între compartimente și rezerve capabile să înlocuiască cu succes pe titulari. Jucătorilor de la Steaua, care au tranșat de astă dată în favoarea lor duelul cu puternica echipă Grivița Roșie, li se cuvin felicitări. Ele trebuie îndreptate însă în egală măsură și spre antrenorul Petre Cosmănescu care a reușit să conducă și să îndrume acest team cu o competență și autoritate de necontestat.

Meritorie comportarea Științei Petroșani, prima echipă provincială în clasament.

(Citiți în pag. a 2-a rezultatele înregistrate în etapa de ieri).

8 VICTORII ROMÂNEȘTI ÎN REGATA DE LA BOCHUM

Pe pista de caiac-canoe de la Bochum (R. F. a Germaniei) sportivii români au realizat o frumoasă colecție de succese în compania unor valoroși mînuitori ai padelei și pagaiei. În prima zi a întrecerilor, consacrată probelor de fond (10 000 m), reprezentanții țării noastre au obținut două victorii: la caiac simplu — Aurel Vernescu, în timpul de 42:40,9 și la canoe dublu — cu echipajul format din Serghei Covaliov și Vicol Calabiciov. Tot în prima zi, Patzaichin a ocupat locul secund în proba de canoe-simplu cu timpul de 45:57,8 fiind precedat de maghiarul Wichman (45:28,3). De asemenea, echipajul Iacob — Sciotnic a terminat pe locul III în proba de caiac-dublu cronometrat în timpul de 39:02,6.

Duminică, regata de la Bochum a cuprins probele de 500 m, în care sportivii noștri (specialiști în distanțe scurte) au repurtat un număr sporit de victorii. La caiac-simplu, Vasile Simiocenco a cîștigat în 1:55,7, iar A. Vernescu a venit pe locul IV în 2:01,3. La caiac-dublu, echipajul Iacob — Sciotnic a dispus, după o spectaculoasă luptă, de dublul maghiar Madarasi — Meszaros. Timp: 1:52,5.

Și la caiac-4 victoria a revenit tot sportivilor români (Vernescu, Iacob, Sciotnic, Simiocenco) în 1:34,4.

În probele de canoe, echipajul românesc a cîștigat o probă pe echipe în 1:49,6. La canoe-simplu, I. Patzaichin a terminat pe locul III (2:16,1) în urma ex-campionului mondial Lewe (2:11,9) și a maghiarului Tatai (2:12,8), iar la canoe-dublu Covaliov și Calabiciov s-au clasat pe locul II (2:00,1) fiind întrecuți de Wichman — Petrovics (Ungaria) — 1:58,7.

În întrecerile feminine de caiac, arbitrii concursului au consemnat două noi victorii românești. Ele au fost realizate de echipajul Viorica Dumitru — Maria Nichiforov la K 2 — 500 m în timpul de 2.06,3 și la K 4 — 500 m cu 1:55,2, în timp ce selecționata R.F.G. a fost cronometrată în 1:58,8. În sfîrșit, Viorica Dumitru a obținut un merituos loc II în cursa de simplu (2:20,9) fiind întrecută la mare luptă de sportiva maghiară Ilona Tüczer (2:20,4).

gimnastică

ECHIPA REPREZENTATIVĂ ȘI ELENA CEAMPELEA ÎN FORMĂ BUNĂ

CONSTANȚA, 20 (prin telefon, de la trimisul nostru). O verificare serioasă, în compania unui adversar valoros, iată ce lipsea gimnastelor românce, acum, înaintea campionatelor balcanice de la Belgrad. Și, din acest punct de vedere, meciul cu echipa Ungariei s-a dovedit binevenit și extrem de util. Deși timp de mulți ani sportivele noastre s-au arătat superioare gimnastelor maghiare, în ultimul timp cele două formații s-au apropiat sensibil ca valoare, fapt ilustrat între altele și de campionatele mondiale de acum un an, cînd echipa R. P. Ungare s-a clasat după cea a României, la o mică diferență. Evidentul echilibru dintre cele două selecționate a creat destule griji componentelor și antrenorilor formației noastre, stimulîndu-le să se pregătească bine, să abordeze cu toată răspunderea acest concurs internațional. Și rezultatele s-au văzut simbătă după-amiază. Ne bucură nu atît victoria, obținută la o diferență apreciabilă (187,30—184,20), cît mai ales maniera în care au evoluat gimnastele românce. Deși lipsită de una dintre cele mai bune gimnaste ale noastre (Elisabeta Turcu — accidentată stupid în urma unei căzături pe scări) garnitura aliniată s-a dovedit redutabilă, omogenă, de bună valoare. La prima lor apariție în echipa țării, Anca Grigoraș și Ileana Coman, eleve ale Liceului cu program de educație fizică din Orașul Gheorghe Gheorghiu-Dej, au lăsat o excelentă impresie. O vizibilă revenire de formă marchează Alina Goreac, bună la toate aparatele, dar mai ales la bîrnă, exercițiul ei — de ridicată valoare tehnică — fiind executat cu o deosebită măiestrie. Felicia Dornea a confirmat buna comportare de la Varna, dar o cădere de la bîrnă a îndepărtat-o de locurile superioare ale clasamentului. Rodica Apăteanu — în nota ei obișnuită, adică un bun om de echipă.

Fără îndoială, vedeta nr. 1 a concursului a fost campiona absolută a țării noastre, Elena Ceampelea. După o primă săritură neizbutită, la cea de a doua ea s-a regăsit, a aterizat foarte bine și a căpătat astfel încredere în posibilitățile ei, evoluînd în continuare aproape fără greșeală. Atît la paralele cît și la bîrnă și sol Lia s-a prezentat ca o veritabilă maestră — siguranță și precizie în mișcare, amplitudine, eleganță, exerciții cu o bună compoziție, anunțîndu-și astfel candidatura fermă pentru titlul de campioană balcanică.

Echipa oaspete, alcătuită din sportive tinere, rodate de pe acum pentru viitoarele mari confruntări și avînd în Ilona Bekesi un talent autentic, este capabilă de noi progrese și rămîne, în continuare, un adversar redutabil pentru gimnastele românce. De altfel, sportivele maghiare au evoluat bine și la Constanța, dar forma bună atinsă de echipa României a făcut ca victoria gazdelor să nu se afle nici un moment sub semnul îndoielii.

Este de dorit ca această bună comportare să fie repetată la Belgrad, la finele acestei săptămîni, în competiția ce angrenează cele mai bune vîrfuri sportive din gimnastica balcanică.

Constantin MACOVEI

ciclism

LA CAPĂTUL UNEI CURSE FRUMOASE, ALEX. SOFRONIE (DINAMO) — ÎNVINGĂTOR ÎN CEA DE A 16-a EDIȚIE A „CUPEI VOINȚA"

CLUJ, 20 (prin telex, de la trimisul nostru). Peste 10 000 de spectatori au fost martorii ultimei etape a celei de-a 16-a ediții a competiției internaționale „Cupa Voința", desfășurată duminică dimineața pe un traseu de 2 000 m, înscris pe străzile centrale ale Clujului. De pe traseu s-au revărsat cu dărnicie aplauze spre plutonul rutierilor, încurajări frenetice. Rutierii meritau această spontană și frumoasă manifestație de simpatie. În această competiție — programată în patru zile, de-a lungul a peste 400 km ei au înfruntat cu curaj nu numai dificultățile știute sau neștiute ale traseului, ci și o vreme neprielnică.

Victoria finală a fost cucerită, de justețe, de rutierul dinamovist Alexandru Sofronie. Deși echipa lui Nicolae Voicu a fost sensibil subțiată de absența fortuită a unor valori, Alex. Sofronie a reușit să reziste aproape singur atacurilor furibunde lansate de frații Suciu, de polonezii Sekcinski și Gazda, de numeroși alți alergători.

Sublinieri se cuvin și cicliștilor brașoveni. Avînd doi oameni clasați între primii șase, Dezrobirea Brașov — antrenată de Martie Ștefănescu — se dovedește un team puternic, cu multe șanse de a rezolva de partea sa concurența în unele întreceri pentru titlurile naționale. Admirația noastră pentru comportarea unor rutieri foarte tineri — numai în cazul în care controalele antidoping vor dovedi că au fost și corecți — care s-au intercalat cu curaj în lupta pentru cîștigarea competiției. Ne referim la Teodor Drăgan, Vasile Miu, Ion Cernea, Mihai Hrisoveni și la alții care au format clou-ul întrecerii. Dintre concurenții de peste hotare o bună impresie ne-au lăsat alergătorii polonezi și — în unele momente — francezul Herve Passieu.

Din nefericire, unii alergători români, îndeosebi dintre cei selecționați în lotul pentru Balcaniadă, au arătat o slabă formă sportivă și uneori chiar lipsă de interes. Constantin Grigore, Ion Cosma, Vasile Selejan, Teodor Puterity, Nicolae David și alții nu ne-au convins. Ei au avut o comportare șterasă, lăsîndu-se întrecuți de tineri lipsiți de experiență

Iată clasamentul ultimei etape — a 5-a, circuit pe străzile Clujului, 60 km — 30 de ture: 1. Ianusz Sekcinski (Start Varșovia) 1 h 37:51, 2. Stanislav Gazda (Start Varșovia), 3. Herve Passieu (P.T.T. Marsilia), 4. Nicolae Gavrilă (Steaua), 5. Constantin Ciocan (Dinamo), 6. Eugen Imbuzan (C.S.M. Cluj), 7. Ian Fogel (Start Varșovia), 8. Manfred Stumpf (Start Varșovia), 9. Ion Ajoghin (Voința Ploiești), 10. Ion Cosma (Dinamo) — același timp.

Clasament general final: 1. Alexandru Sofronie (Dinamo) 11 h 26:24, 2. Ștefan Suciu (Dezrobirea Brașov) la 35 s, 3. Teodor Drăgan (Voința București) la 1:13, 4. Ianus Sekcinski (Start Varșovia) la 1:15, 5. Andrei Suciu (Dezrobirea Brașov) la 1:15, 6. Stanislav Gazda (Start Varșovia) la 1:21, 7. Vasile Miu (Olimpia) la 1:43, 8. Vasile Burlacu (Steaua) la 2:10, 9. Ion Cernea (Steaua) la 2:25, 10. Mihai Hrisoveni (C. S. Brăila) la 2:23.

Hristache NAUM

popice

VOINȚA Tg. MUREȘ, DUBLĂ CAMPIOANĂ

Ieri, odată cu disputarea ultimelor partide din etapa a 22-a, s-a încheiat ediția 1970—1971 a campionatului diviziei A. Campioane sînt formațiile asociației sportive Voința din Tg. Mureș, atît la femei cît și la bărbați. Iată ultimele rezultate:

Feminin

LAROMET BUCUREȘTI — CETATEA GIURGIU 2435—2339 p d
VOINȚA TG. MUREȘ — VOINȚA PLOIEȘTI 2684—2385 p d
VOINȚA BUCUREȘTI — RAPID BUCUREȘTI 2638—2368 p d
VOINȚA CONSTANȚA — VOINȚA CLUJ 2321—2349 p d
HIDROMECANICA BRAȘOV — C.S.M. REȘIȚA 2478—2519 p d
U. T. ARAD — DERMAGANT TG. MUREȘ 1782—2126 p d

Masculin

OLIMPIA REȘIȚA — VOINȚA BUCUREȘTI 4973—4881 p d
C.F.R. Timișoara — C.S.M. REȘIȚA 5216—5087 p d

★

REZULTATELE TURNEULUI INTERNAȚIONAL DIN BUCUREȘTI

Clubul Rapid București a invitat în țara noastră echipele feminine și masculine de popice Sangerhausen din R.D.G. Cele două întîlniri disputate pe arenele Constructorul și Giulești s-au încheiat cu următoarele rezultate: MASCULIN Sangerhausen 5803 p d, Constructorul București 5560 p d, Rapid București 5469 p d. În întîlnirea feminină victoria a revenit formației Rapid cu 2868 p d față de 2745 p d cît a realizat echipa Sangerhausen (s-a jucat cu echipe formate din 7 jucătoare).

C. VALENTIN — coresp.

tir

În „Cupa Steaua" Petre Șandor învingător la proba de 300 m

Duminică, în penultima zi a concursului republican „Cupa Steaua", ce se desfășoară pe poligonul Domnești, s-a disputat dificila probă de armă liberă calibru mare 3×40 f. pe distanța de 300 m. Multiplul campion al țării, **Petre Șandor** (Steaua) a cîștigat la pozițiile culcat, în picioare și 3×40. Și de data aceasta proba de calibru mare a fost „cenușăreasa" competiției, la startul ei fiind prezenți puțini trăgători.

REZULTATE: armă liberă calibru mare 40 f. culcat: 1. P. Șandor 390 p, 2. T. Coldea 386 p, 3. T. Ciulu 382 p (toți de la Steaua); 40 f. poz. în picioare: 1. P. Șandor 356 p, 2. T. Coldea 354 p, 3. T. Ciulu 347 p; 40 f. poz. în genunchi: 1. I. Olărescu (I.E.F.S.) 378 p, 2. P. Șandor 378 p, T. Coldea 366 p; 3×40 f.: 1. P. Șandor 1124 p, 2. T. Coldea 1106 p, 3. I. Olărescu 1100 p. Pușcă cu aer comprimat 40 f. senioare: I. Florica Romano (Olimpia) 348 p, 2. Aritina Bițică (C.P.M.B.) 345 p, 3 Eva Bortnyik (C.S.M. Cluj) 345 p; Juniori: 1. I. Codreanu (Steaua) 368 p, 2. C. Manole (Steaua) 361 p, 3. Ana Pall (Voința Brașov) 361 p.

În proba de talere aruncate din șanț (200 buc.), care s-a disputat pe poligonul Tunari, primele trei locuri, la seniori, au revenit următorilor: **I. A. Ionescu (Steaua) 173 t, 2. V. Rudescu (Olimpia) 172 t, 3. A. Marinescu (Școlarul) 169 t. La fete a cîștigat Reli Vezeanu (Școlarul) 129 t din 150, iar la juniori M. Ispasiu (Școlarul) 113 t din 150.**

Mitzura Arghezi a condus cu multă îndeminare Dacia 1 300 printre popicele slalomului, ocupînd locul II în clasă și locul III în clasamentul general Foto: TH. MACARSCHI

PRIMUL RALIU AL ACTORILOR — O REUȘITĂ

Peste 4 000 de spectatori au fost prezenți ieri dimineață pe stadionul Dinamo pentru a asista la meciul de fotbal și la raliul actorilor. Ei au fost răsplătiți cu un spectacol, care dacă nu a purtat amprenta unei tehnici de mare clasă, în schimb a fost atrăgător prin ardoarea cu care au luptat cei angrenați în întreceri. În așteptarea sosirii celor 19 echipaje din raliu, după demonstrația membrilor cercului de carting al Palatului Pionierilor, s-au întîlnit două echipe feminine de fotbal: **Confecția a învins cu 2—1 Arta Modei.** Cu aplauze puternice au fost primite echipele teatrelor dramatice și teatrelor muzicale. Meciul aprig disputat, s-a terminat la egalitate 3—3, nici cele 10 lovituri de la 11 m care au urmat neputîndu-le departaja (7—7).

Încă în timpul meciului de fotbal au început să sosească echipajele din raliu. Primul a trecut linia de sosire cel cu nr. 13 (Radu Zaharescu — Horia Căciulescu), fiindcă — grăbit — a intrat în controlul orar de la Ploiești cu 22 minute avans (transformate în puncte de penalizare). Același lucru l-a făcut și echipajul soților Mircea și Georgeta Breazu, ratînd victoria la care le-ar fi dat dreptul timpul realizat în proba de îndemînare (1:18,00).

Proba de îndemînare, care a oferit fără îndoială cel mai reușit spectacol, a fost cea care a stabilit următoarele clasamente:

CLASA A II-A (pînă la 1000 cmc): **1. Andrei Codarcea — Vlad Stănescu** (Skoda 1000 M.B.), 2. Napoleon Crețu — Elena Stoenescu (Trabant 601), 3. Paul Nadolschi — Vasilica Nadolschi (Simca 1000).

CLASA A III-A (pînă la 1300 cmc) 1. Nicolae Pomoje — Victoria Gheorghiu (Dacia 1 100), 2. Mitzura Arghezi — Adrian Mureșan (Dacia 1 300). 3. Dan Necșulescu — Petre Bărbulescu (Dacia 1 100).

CLASA A IV-A (peste 1 300 cmc): 1. Costin Priscoveanu — Cătălin Bratu (Mercedes 220), 2. Boris Ciornei — Gh. Pătrașcu (Moskovici 407), 3. Mihaela Mihai — Mihai Stini (Alfa Romeo 1600).

În clasamentul general primele trei locuri au fost ocupate de: N. Pomoje — V. Gheorghiu, A. Codarcea — V. Stănescu și Mitzura Arghezi — Adrian Mureșan.

- FOTBAL -

A.S.A. Tg. Mureș și Crișul Oradea au revenit în divizia A, Metrom Brașov, Flacăra Moreni, U.M. Timișoara și Vagonul Arad au retrogradat în „C"

SERIA I

Metalul Tîrgoviște — S.N.O. 5—1 (3—0)
Poiana Cîmpina — Metrom Bv. 1—0 (1—0)
Flacăra Moreni — Metalul Buc. 1—1 (0—1)
Progr. Brăila — Politeh. Galați 0—1 (0—1)
Portul C-ța — Ceahlăul P. N. 1—1 (0—0)
F. C. Galați — Dunărea Giurgiu 1—1 (0—0)
C.F.R. Pașcani — Știința Bacău 1—3 (0—1)
Sportul stud. — A.S.A. Tg. M. 2—1 (1—0)

(Corespondenți: **M. Avanu, C. Vîrjoghie, P. Andrei, I. Baltag, E. Petre, V. Ștefănescu, C. Enea, D. Negrea).**

CLASAMENTUL

1. A.S.A.	30	18	6	6	66—27	42
2. Sportul stud.	30	18	5	7	43—28	41
3. Metalul Tîrg.	30	16	2	12	37—39	34
4. Progresul	30	14	5	11	32—26	33
5. F. C. Galați	30	14	5	11	37—33	33
6. Dunărea	30	13	6	11	29—31	32
7. Metalul Buc.	30	11	9	10	33—22	31
8. Ceahlăul P. N.	30	12	6	12	31—35	30
9. Portul	30	11	7	12	23—29	29
10. C.F.R.	30	11	6	13	39—41	28
11. S.N.O.	30	11	6	13	28—39	28
12. Știința	30	10	7	13	37—34	27
13. Poiana	30	11	5	14	35—34	27
14. Politehnica	30	12	3	15	32—33	27
15. Metrom	30	9	9	12	23—30	27
16. Flacăra	30	1	9	20	20—64	11

SERIA A II-A

U. M. Tim. — Olimpia Satu Mare 2—1 (0—1)
C.S.M. Sibiu — Politeh. Tim. 1—1 (0—1)
Metalurg. Cugir — Gloria Bistrița 2—1 (1—1)
Corvinul Hunedoara — C.F.R. Arad 0—0
Min. Baia Mare — Elec. Craiova 5—1 (5—1)
Minerul Anina — Crișul Oradea 2—1 (0—0)
Vagonul Arad — C.S.M. Reșița 6—1 (2—1)
Olim. Oradea — Gaz m. Mediaș 1—0 (0—0)

(Corespondenți: **C. Crețu, I. Botocan, M. Vîlceanu, V. Albu, T. Tohătan, P. Bungu, Gh. Nicolăiță, G. Ilie).**

CLASAMENTUL

1. CRIȘUL	30	18	8	4	46—21	44
2. Politehnica	30	16	10	4	48—22	42
3. C.S.M. Sibiu	30	14	5	11	49—38	33
4. Corvinul	30	13	7	10	39—30	33
5. Minerul Anina	30	14	3	13	32—33	31
6. Olimpia S. M.	30	13	4	13	35—28	30
7. Metalurgistul	30	11	8	11	30—41	30
8. Olimpia Orad.	30	12	5	13	33—33	29
9. C.F.R. Arad	30	11	6	13	23—34	28
10. Minerul B. M.	30	12	3	15	44—36	27
11. Gloria	30	10	7	13	29—38	27
12. Gaz metan	30	10	7	13	28—41	27
13. Electroputere	30	8	10	12	28—45	26
14. C.S.M. Reșița	30	10	5	15	36—42	25
15. U. M. T.	30	7	10	13	26—33	24
16. Vagonul	30	9	6	15	28—39	24

A ÎNCEPUT BARAJUL PENTRU DIVIZIA B

Pe stadioanele din București și Oradea s-au desfășurat duminică primele partide ale barajului pentru divizia B la fotbal. Iată relatări de la aceste partide:

BUCUREȘTI

DELTA TULCEA — CHIMIA SUCEAVA 1—0 (1—0)

Victorie meritată a jucătorilor de la Delta. În prima repriză, tulcenii au acționat mai periculos și la o fază, în min. 20, după executarea unei lovituri libere, Mahera a marcat unicul gol al partidei. După pauză, chimiștii au dominat mai mult, au obținut cîteva lovituri de colț, dar au șutat rar și imprecis la poarta adversă, apărată ieri cu mult succes de Enache. În această parte a întîlnirii, Delta a pus accentul pe apărare și a contraatacat foarte periculos, în special prin Pareșcura și Girip.

Foarte bun arbitrajul lui C. Ghemigean — București. (p. v.).

METALUL PLOPENI — CHIMIA RM. VILCEA 2—2 (0—1)

În meciul de pe stadionul Politehnica, am putut urmări o partidă fără menajamente și o echipă (Metalul Plopeni) net superioară, din toate punctele de vedere, adversarei sale, dar „sabotată" de propriul portar — cunoscutul Sfetcu — autorul moral al celor două goluri înscrise de vîlceni. Prahovenii domină de la început, cele două extreme (și în special Florea — cel mai bun de pe teren) produc deseori panică, dar la a treia sau a patra minge scăpată de Sfetcu (min. 33), Decu e acolo și... 1—0 pentru Chimia. După pauză însă, cei care înscriu sînt metalurgiștii, prin P. Gheorghe (min. 48) și Bogagiu (min. 65). Siguri de victorie, prahovenii se retrag în apărare, permițînd adversarilor lor să pornească o cursă de urmărire... încheiată (fericit pentru ei) în min. 90, prin golul înscris de H. Popescu. A condus corect și autoritar C. Bărbulescu — București. (D. Gr.).

ORADEA

VULTURII TEXTILA LUGOJ — INDEPENDENȚA SIBIU 1—1 (0—1)

Spectatorii de pe stadionul Crișul au asistat la un joc destul de bun și... la un arbitraj sub orice critică prestat de C. Pop (Hunedoara), care a refuzat lugojenilor un gol perfect valabil și două lovituri de 11 m. Au înscris Mihai (min. 31, autogol) pentru Independența și Ghișe (min. 63) pentru Vulturii. **V. SERE** — coresp.

ARIEȘUL TURDA — CHIMIA FĂGĂRAȘ 1—0 (0—0)

Rezultatul meciului de pe stadionul Tineretului a fost viciat de către arbitrul Tr. Cruceanu (Arad), care în min. 42 a anulat un gol valabil Chimiei. A marcat Moceanu (min. 63). **I. GHIȘA** — coresp.

În semifinalele campionatului de juniori

SURPRINZĂTOR, FAVORIȚII AU IEȘIT DIN CURSĂ...

BRAȘOV, 20 (prin telefon, de la trimisul nostru). Ignorînd pronosticurile, Petrolul Ploiești și Școala sportivă Sibiu — outsidere după calculul hîrtiei — au terminat învingătoare, cucerindu-și dreptul de a participa la finala din 4 iulie.

PETROLUL PLOIEȘTI — METALUL BUCUREȘTI 5—4, DUPĂ „PROBA" PENALTYURILOR

Apreciind antecedentele, Metalul București, campioana în funcție a juniorilor, deținea nouă șanse din zece în fața unei echipe necoapte, rezultanta unui experiment insolit — antrenamente la crăpatul zilei, crosuri pe zăpadă cît casa — practicat de tînărul antrenor Gh. Dumitrescu. Prezumțiile au fost însă infirmate, căci Petrolul a aliniat o echipă lipsită de vedete, dar omogenă și echilibrată.

În ciuda dominării petroliste, Metalul, cu fotbaliști mai rafinați, dar mai obosiți și mai puțin încrezători în șansa lor, a condus cu 1—0 — gol Vîță, în min. 32 — pînă cînd Dobre a adus egalarea (min. 57), dintr-un penalty acordat cu justețe de arbitrul Gavrilă Pop. După 80 de minute de joc încrîncenat — specialiștii prezenți afirmă că meciul acesta a reprezentat adevărata finală — scorul a rămas egal: 1—1. S-a procedat la executarea seriilor de cinci lovituri de la 11 metri: Petrolul a transformat patru (a ratat tocmai Dobre!?), iar Metalul numai trei...

ȘCOALA SPORTIVĂ SIBIU — „U" CLUJ 2—1 (0—0)

Partida a debutat sub semnul presiunii clujene și — după o repriză albă — Marcu a deschis scorul pentru universitari (min. 43), anulînd parcă orice șansă de surpriză. Voluntari din cale afară, avînd în Schel un excelent fundaș central, în Țurlea și Muscă două „vîrfuri" agere, sibienii — o echipă cu un gabarit de... baschetbaliști — nu s-au împăcat nici o clipă cu ideea înfrîngerii. Au urmat cîteva greșeli nepermise ale defensivei someșene — foarte neinspirată, în frunte cu căpitanul echipei, Matei, și portarul Făt — și elevii inimosului profesor Tr. Tudoran au răsturnat scorul, reușind două goluri prin Țurlea (în min. 49 și 56).

Clujenii au revenit în atac cu vehemență, dar meciul fusese jucat, spre nemulțumirea spectatorilor, dornici să revadă „suplimentul" loviturilor de la 11 metri...

Remarcări: Istrătescu, Cramer, Toader și Dobre (Petrolul), **Mateescu, Mihalache și Sandu** (Metalul), **Virlan, Schel, Marcu și Țurlea** (Șc. sp. Sibiu), **M. Marcu și Furnea** („U" Cluj), **și arbitrul C. Ghiță** (Brașov), conducătorul autoritar al celei de a doua partide.

Ov. I.

RUGBY

CAMPIONATUL DIVIZIEI A

STEAUA — FARUL 16—16 (3—11). Cei ce se știau campioni și-au permis să joace relaxat și constănțenii conduceau la un moment dat cu 16—6. Evident, militarilor nu le-a convenit să îmbrace tricourile de campioni după o înfrîngere și în final au început să... joace. Au înscris: **R. Ionescu** (2 încerc.), **Suciu** (încerc.), **Durbac** (lov. ped.; 2 transf.) pentru Steaua; **Tomescu** (lov. p. căz; încerc.), **Celea** (lov. ped.; transf.), **Constantin** (încerc.), **Zamfirescu** (transf.). Bun, autoritar și competent așa cum îl cunoaștem, arbitrajul lui **Rene Chiriac.** (M. FR.).

ȘTIINȚA PETROȘANI — DINAMO BUCUREȘTI 12—12 (3—9). Partida s-a desfășurat la Lonea, pe un teren desfundat, de zgură, pe timp nefavorabil, datorită ploii. Au înscris: **Iacob** (3 lov. ped.), **Orlecan** (încerc.), pentru gazde; **Nica** (2 lov. ped.), **Constantinescu** (încerc.) și **Penciulescu** (drop.). A arbitrat slab **S. Dragomirescu.** (T. CORNEA).

„U" TIMIȘOARA — RAPID BUCUREȘTI 18—0 (8-0). Timișorenii au lăsat o frumoasă impresie jucînd deschis, ofensiv. Punctele au fost realizate de **Tuță** (7), **Suciu** (6), **Prossi** (3), **Ceaușu** (2). Corect arbitrajul lui **F. Constantinescu.** (P. ARCAN).

AGRONOMIA CLUJ — CONSTRUCTORUL BUCUREȘTI 11—5 (5—5). Joc de factură tehnică modestă, datorită evoluției inegale a studenților, a indeciziei lor. (RADU MIRCEA).

C.S.M. SIBIU — GRIVIȚA ROȘIE 10—13 (0—13). Sibienii au fost la un pas de o mare surpriză, dacă ar fi jucat fără reținer de la începutul partidei. Autorii punctelor: **Gancea și Crișmaru** (cîte o încercare), **Munteanu** (2 transf.) pentru gazde; **Țibuleac, Bater, Damaschin** (cîte o încercare), **Simion** (2 transf.) pentru oaspeți. Foarte bun arbitrajul lui **Pil Niculescu** — București. (I. BOȚOCAN).

POLITEHNICA IAȘI — RULMENTUL BÎRLAD 11—0 (6—0). Realizatori: Rujoiu (lov. p. căz.), Gheorghiu (lov. ped.; transf.), Șpiratos (încerc.). (D. DIACONESCU).

MOTO

CURSĂ DE VITEZĂ LA GALAȚI

GALAȚI, 20 (prin telefon, de la corespondentul nostru). Aproape 10 000 de spectatori au urmărit, cu un interes deosebit, cea de a treia etapă a campionatului republican de viteză la motociclism. Întrecerile au fost extrem de disputate, înregistrîndu-se și unele surprize. Astfel, la clasa 500 cmc, Ștefan Florian (Locomotiva Ploiești) a reușit să-i învingă pe Gh. Ion și Vasile Szabo. **Iată rezultatele: clasa 70 cmc** — Dumitru Vasilescu (Met. Buc.); **125 cmc** — Alex. Ionescu-Cristea (Oțelul Galați); **175 cmc** — D. Vasilescu (Met. Buc.); **250 cmc** — Vasile Szabo (Met. Buc); **500 cmc** — **Ștefan Florian** (Locomotiva Ploiești); **ataș** — Ștefan și Ion Csorvasi (U.R.A. Tg. Mureș).

T. SIRIOPOL

Balcaniada de motocros

(Urmare din pag. 1)

apărarea bulgară, ei erau așteptați și ținuți ture întregi în plasă. Ba mai mult, Ivan Sekulinov la o coborîre a barat drumul liderului mansei a doua Șt. Chițu, înlesnind astfel lui V. Manolov să preia conducerea. Toate acestea s-au petrecut sub privirile îngăduitoare ale arbitrilor. În final, juriul internațional a exclus din concurs pe M. Mihailov și Ivan Sekulinov, dar ce folos că V. Manolov s-a distanțat în clasamentul general, iar ultima etapă a motocrosului balcanic este programată luna viitoare la Sofia...

Clasamentul etapei a doua, INDIVIDUAL: **1. V. Manolov** (B) 40 p, 2. **Șt. Chițu** (R) 34 p, 3. **Cr Dovids** (R) 29 p, 4. **A. Ionescu** (R) 28 p, 5. **M. Banu** (R) 27 p, 6. **E. Pîrvanov** (B) 21 p. Pe ECHIPE: 1. România 118 p, 2. Bulgaria 96 p, 3. Iugoslavia 58 p. Clasamentele generale după două etape, INDIVIDUAL: 1 V. Manolov 68 p, 2. Șt. Chițu 62 p, 3. Cr. Dovids 57 p, 4. A. Ionescu 48 p, 5. M. Banu 44 p, 6. A. Bele (I) 33 p. ECHIPE: 1. România 213 p, 2. Bulgaria 151 p, 3. Iugoslavia 140 p. În program a figurat și o clasă națională pînă la 500 cmc. Fl. Davidescu (Victoria Moreni) a cîștigat detașat cursa. Îl urmează în clasament Traian Moașa (St. r. Brașov) și G. Goran (Poiana Cîmpina).

PRONOSPORT

AȘA ARATĂ O VARIANTĂ CU 13 REZULTATE EXACTE LA CONCURSUL PRONOSPORT NR. 25, ETAPA DIN 20 IUNIE

I. „U" Cluj — Dinamo X
II. Petrolul — C.F.R. Timiș. X
III. „U" Craiova — Progresul X
IV. Steaua — C.F.R. Cluj 1
V. Jiul — Farul 1
VI. U.T. Arad — F.C. Argeș 1
VII. St. Roșu — Politeh. 1
VIII. Poiana — Metrom 1
IX. Progres. Br. — Politeh. Gl. 2
X. U.M. Timiș. — Olimpia S.M. 1
XI. C.S.M. Sibiu — Poli. Tim. X
XII. Corvinul — C.F.R. Arad X
XIII. Minerul Anina — Crișul 1

Fond de cîștiguri: 360.957 lei.

● Se aduce la cunoștința participanților că în programul concursului Pronosport nr. 26 — etapa din 27 iunie, au survenit următoarele modificări: meciul IV F. C. Argeș — Petrolul (div. A) se înlocuiește cu meciul Progresul — Universitatea Cluj (div. A) iar meciul XI F. C. Argeș — Petrolul (tineret) se înlocuiește cu meciul Progresul — Universitatea Cluj (tineret).

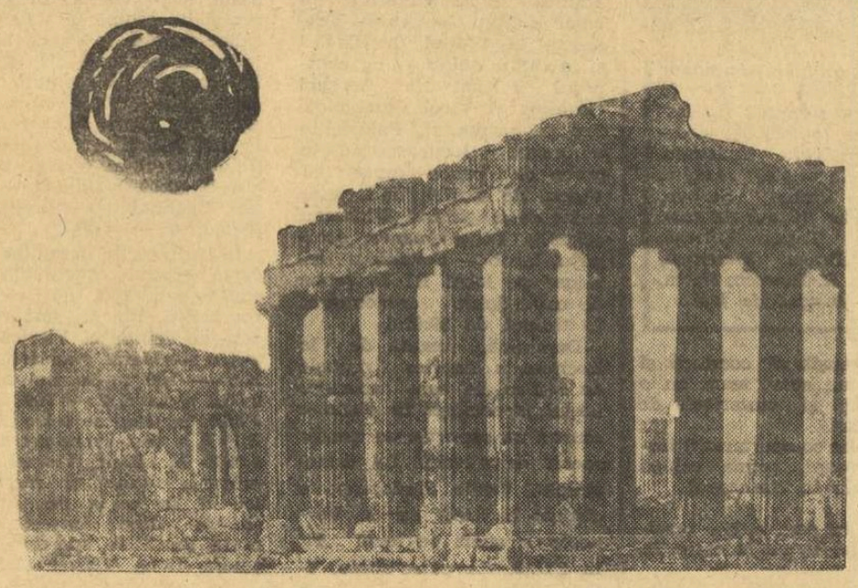

TRAGEREA EXCEPȚIONALĂ LOTO

din 22 iunie 1971

atribuie în număr NELIMITAT

AUTOTURISME DACIA 1300 și SKODA S 100; EXCURSII ÎN GRECIA CU AVIONUL (durata cca 8 zile), NUMEROASE PREMII ÎN BANI

AZI ULTIMA ZI PENTRU PROCURAREA BILETELOR!

FOTBAL A

30 DE GOLURI ÎNSCRISE ÎN ETAPA A XXIX-a

JUVENTUS...

Aș vrea să scriu despre apropiata victorie finală a lui Dinamo. Dar nu cred că aș putea adăuga mare lucru. Va fi o victorie normală, pe care au întrevăzut-o 999 din cei 1 000 de suporteri ai fotbalului nostru. Aș vrea să scriu despre stupefianta retrogradare de ieri a U.T.A.-ei, care pierde un loc în ziua în care câștigă cu 6—1...

Aș vrea să scriu și despre acest elegant 1—1 al lui C.F.R. Timișoara, dar n-aș vrea să răscolesc prea mult jarul care face dintr-o retrogradare un veritabil prohod, uitînd, de pildă, că orice suporter englez care se respectă își însoțește echipa favorită chiar și în liga a patra, fiind convins că ea va reveni în prima ligă, pe Wembley sau la Manchester.

Vă rog să-mi permiteți ca astăzi să renunț la aceste repere clare, pentru a mă opri asupra rezultatului care mi se pare cel mai interesant în etapa de ieri. Mă gîndesc la acel 3—3 al Progresului.

Nu sînt un suporter al Progresului. Și nici nu știu de ce nu sînt. Dar mi-ar părea rău ca echipa care înscrie 3 goluri la Craiova să-și modifice itinerariul geografic în campionatul 1971—1972.

Acest 3—3 al Progresului la Craiova înmulțește regretele cronicarului. Progresul a fost cîndva „un salon al refuzaților". Progresul a fost ieri o echipă în care veneau să moară, „în picioare", jucătorii necuprinși de reflectoarele marilor echipe bucureștene. Dar Progresul a avut curajul să-și atace tradiția minoră. Și a făcut-o cu o ardoare care ar fi meritat, desigur, o soartă mai bună. Într-un singur an, Progresul a reușit să-și comprime la maximum pubertatea. Într-un singur an, Progresul a reușit să devină o echipă iubită, în ciuda numelui său de o abstracțiune dezolantă.

Progresul 1971, cu Dudu, cu Beldeanu, cu Dumitriu, cu Năstase, cu Tănăsescu, spune mult mai mult decît faimosul Progresul cu Ozon, Dinulescu și toți ceilalți.

Stimați cititori, judecați-mă pentru acest subiectivism cras. Dar îmi este greu să uit că Progresul a depus un efort de regenerare mai consistent chiar decît **aspra campanie Steaua**, încheiată ieri cu șutul lui Aelenei.

Duminică se joacă **match**-ul lanternei nr. 2. (La Cluj și la București). E ultimul derby prin corespondență al campionatului 1970—1971. Indiferent de rezultatul acestui derby, aș vrea ca Progresul să rămînă o ECHIPĂ, la modul englezesc, o echipă care nu face distincția între A și B. Iar dacă Progresul va coborî o treaptă, el va reveni, sînt sigur, poate sub un nume mai potrivit, **Juventus**, de pildă, ca o răsplată pentru antrenorii cărunți care au găsit cîtiva fotbaliști cu har la umbra platanilor seculari din Parcul Tennis-Clubului...

Ioan CHIRILĂ

„U" CLUJ 2 (0)
DINAMO 2 (1)

REZULTATUL DE PE SOMEȘ A ADUS DINAMOVIȘTILOR LINIȘTEA ȘI TITLUL...

CLUJ, 20 (prin telefon, de la trimisul nostru).

Tensiunea și dramatismul partidei de la Cluj au fost previzibile. Dinamo nu putea decît să se cheltuiască pînă la capăt în aceste 90 de minute care aveau menirea să fixeze destinul acestei echipe aflată toată primăvara într-o extenuantă cursă pentru titlu. Dar bucureștenii au avut de înfruntat o formație bine organizată, cu un moral robust, servită de cîțiva jucători în mare formă (Anca, Barbu, Adam) și ambiționată să nu cedeze tocmai acasă în fața unui adversar prestigios. Oaspeții cunoșteau atu-urile ofensive ale clujenilor și atunci Traian Ionescu a conceput un dispozitiv defensiv la care au participat chiar și Dumitrache și Lucescu. Un dispozitiv suplu și reversibil, greu de perforat de pasele în adîncime și de „un-doi"-urile bine declanșate de coechipierii lui Pexa. Băieții lui Sepci au avut, în schimb, misiunea să anihileze acele contraatacuri aproape paralizante care au adus atîtea goluri, puncte și faimă dinamoviștilor. Bucureștenii nu s-au resemnat în postura de echipă asediată în deplasare și prin Dinu, R. Nunweiller, Lucescu și Sălceanu au inițiat acțiuni simple, energice, subtile (minutele 4, 13, 15, 16, 20) și doar forma excelentă a lui Pexa și Cîmpeanu, intervențiile lor lucide și șansa au ferit în prima parte a jocului poarta lui Negru.

Stadion Municipal : teren bun ; timp excelent : spectatori aproximativ 15 000. Au înscris : R. NUNWEILLER (min. 40), DELEANU (min. 76) MUNTEANU (min. 64) și BARBU (min. 74). Raportul șuturilor la poartă 9—15 (pe spațiul porții 2—6). Raportul cornerelor 4—4.

„U" CLUJ : Negru 8 (min. 80 Moldovan 8) — Crețu 7, Pexa 8, Cîmpeanu 8, Mihăilă 7, Stîncel 7, Anca 8+, Munteanu 7, Barbu 9, Adam 8, Dorin Mocanu 7.

DINAMO : Constantinescu 8 — Cheran 7, Stoenescu 8 (min. 71 Ștefan 7), Sandu Gabriel 8, Deleanu 8, Dinu 8, Mustățea 7, Sălceanu 7, Dumitrache 8, R. Nunweiller 8, Lucescu 8.

A arbitrat N. CURSARU (Ploiești) ★★★★★, ajutat la tușă de M. Marinciu (Ploiești) și V. Pîrvescu (Buzău).

Trofeul Petschovschi : 10.

La tineret-rezerve : „U" Cluj — Dinamo 2—0 (1—0).

De acum înainte, cele două echipe vor ajunge și vor rămîne în stare de echilibru, dar mai periculoși se vor dovedi din cînd în cînd studenții, grație paselor bine orientate — spre oamenii liberi — de către acest Barbu, un jucător despre care ne mirăm cum de scapă mereu prin sita selecționerului. Munteanu și Mocanu se vor lansa de cîteva ori, vor șuta năpraznic (minutele 22, 28, 36, 38) însă Constantinescu se află într-o zi mare, prinde, respinge, degajează sau boxează. În acest interval, rezistența superbă a oaspeților se transformă frecvent în capacitate ofensivă. Și astfel, în min. 40, Sălceanu, scăpat spre linia de corner centrează și balonul ajuns pe partea opusă va fi interceptat și șutat de R. Nunweiller : 0—1. Ultima fază periculoasă a primei reprize va fi realizată de Barbu și Crețu, fundașul Universității finalizînd cu un șut extraordinar o combinație rapidă (min. 42), cînd portarul dinamovist se opune printr-un reflex de mare finețe. După pauză replica studenților se înăsprește și devine mai ingenioasă. Anca, Munteanu și Dorin Mocanu muncesc mult și după 19 minute de presiune greu de suportat, apărarea din fața portarului Constantinescu se va frînge. Centrarea lui Anca va fi reluată în plasă printr-o acrobatică lovitură de cap de către Munteanu. Mustățea și Deleanu se reped și protestează vehement în fața arbitrului de tușă, dar părerea noastră este că faza de gol a clujenilor a fost cristalină și regulamentară : 1—1.

Urmează o perioadă cînd clujenii sînt din ce în ce mai greu respinși din careul lui Constantinescu. O combinație dintre Stăncel și Barbu n-a putut fi neutralizată cu nimic (în min. 74 : 2—1). De astă dată, disperarea îi va ajuta pe dinamoviști să mai găsească încă resurse după risipa masivă de mai înainte. Și cum disperarea poate fi și ea uneori un adjuvant de mare valoare, studenții ajung să fie masați în careu. În această perioadă de acțiuni paroxistice, Dumitrache nu poate fi oprit decît printr-un fault (min. 76), Deleanu va executa lovitura liberă cu un efect în stare să păcălească orice portar și orice zid : 2—2.

Romulus BALABAN

„U" CRAIOVA 3 (1)
PROGRESUL 3 (1)

O PARTIDĂ DRAMATICĂ LA CRAIOVA...

CRAIOVA, 20 (prin telefon, de la trimisul nostru).

Meciul debutează furtunos. Chiar în primul minut, Raksi profită de luftul lui Deselnicu, centrează balonul la Năstase și acesta reia, de la 5 metri, peste bară. Peste două minute, craiovenii, mai norocoși, deschid scorul. Niță pasează la Bălan, Ad. Constantinescu și D. Georgescu ezită să atace decisiv și „Goliatul" Bălan reia în plasă : 1—0. Progresul primește golul cu fruntea sus și atacă din ce în ce mai periculos. După o ratare a lui Năstase (min. 14) și un șut teribil al lui Beldeanu (min. 16), urmează golul egalizator. Năstase pătrunde pe stînga și trage puternic, Papuc respinge în picioarele lui Cassai și acesta reia în plasă. Sîntem în min. 20 și scorul este 1—1. Craiovenii nu-și regăsesc busola, dar forțează prin atacuri individuale obținerea golului. Bălan execută o lovitură liberă de la 40 m, care e gata-gata să intre în poartă, Oblemenco ratează și el în min. 34 și repriza se termină în plină presiune a Progresului.

Universitatea reia jocul mult mai hotărîtă, atacă vehement, dar Niță trage în portar. Imediat, Progresul pătrunde în careul craiovean și șutul lui Năstase întîlnește bara. În min. 50, Niță ia o acțiune pe cont propriu și apoi pasează la Oblemenco. D. Georgescu ezită din nou, iar „tunarul Craiovei" își face datoria : 2—1. Gazdele conduc, dar atacurile Progresului pun mereu pe jar apărarea adversă. Raksi execută în min. 57 un corner și dintr-o mare de capete răsare V. Popescu, care plasează balonul în plasă : 2—2 Peste un minut, Oblemenco ratează de la 7 m o ocazie unică, iar mai tîrziu portarul Papuc plonjează în picioarele lui Cassai. În min. 63, bucureștenii iau conducerea. Raksi, „mașina de pase" a bucureștenilor, îi pune pe tavă un balon ideal lui Cassai și acesta îl aruncă în plasă. Dar euforia oaspeților nu durează decît un minut. Bălan se năpustește spre poarta lui Zamfir, „pulverizează" toată apărarea bucureșteană și înscrie cu un șut plasat. Scorul a devenit 3—3 și au mai rămas de jucat 25 de minute. Ambele echipe forțează cu ultimele puteri victoria. Bălan ratează în min. 70, iar peste două minute Năstase irosește de la numai 3 m pasa de aur a lui Cassai, care ar fi adus izbînda echipei sale. Este apoi rîndul lui Niță să scape pe contraatac și să fie placat de Mândoiu (min. 76). Progresul încearcă ultima șansă. Se azvîrle iarăși în atac, dar Papuc blochează miraculos un șut al lui Tănăsescu și apoi răsună fluierul final...

George MIHALACHE

Stadion Central : teren bun ; timp frumos ; spectatori 14 000. Au marcat : BĂLAN (min. 3 și 64), OBLEMENCO (min. 50), CASSAI (min. 20 și 33) și VIOREL POPESCU (min. 57). Șuturi la poartă 22—35 (pe spațiul porții 12—28). Raport de cornere 5—13.

UNIVERSITATEA : Papuc 7 — Niculescu 6, Smarandache 7, Deselnicu 5 (min. 66 Velea 6), Bîlan 6, Strîmbeanu 7, Ivan 6, Niță 6, Bălan 8, Oblemenco 7, Tărălungă 5 (min. 25 Martinovici 7).

PROGRESUL : Zamfir 6 (min. 66 Manta 8) — V. Popescu 5 (pentru prea multe faulturi), Mândoiu 7, D. Georgescu 7, Ad. Constantinescu 6, Tănăsescu 8, Beldeanu 7, Sandu Ion 6, Raksi 9 (min. 78 Matei), Năstase 7, Cassai 9.

A arbitrat I. RUS ★★★★★, ajutat bine la tușă de I. Soos și cu multe scăpări de Z. Szecsei (toți din Tg. Mureș).

Trofeul Petschovschi : 8.

La tineret-rezerve : Universitatea Craiova — Progresul 1—1 (0—0).

STEAUA 6 (0)
C.F.R. CLUJ 0 (0)

FINAL EXCELENT AL GAZDELOR

Inainte de începerea partidei de pe stadionul Republicii, focoșii suporteri ai echipei Steaua cereau favoriților lor, nici mai mult nici mai puțin, decît o victorie la zece goluri diferență, pentru a răzbuna îndoit severa înfrîngere suferită în turul campionatului, la Cluj, cu 5—0.

Dar au trebuit să treacă aproape două treimi din timpul de joc pentru ca talentații jucători bucureșteni să reușească măcar deschiderea scorului. Pînă atunci, ei au fost de nerecunoscut, avînd, probabil, cea mai ștearsă comportare din acest retur de campionat.

Luînd, se pare, meciul cam ușor și gîndindu-se mai mult la partida de Cupă de miercuri, steliștii au dat dovadă de o indolență în joc pe cît de surprinzătoare, pe atît de enervantă pentru spectatori, întrecîndu-se totodată în greșeli elementare cu adversarii lor.

Am fost nevoiți să asistăm, astfel, la cele mai anoste 45 de minute de fotbal ce ni s-au oferit în ultimele etape, perioadă în care mai demne de reținut ni s-au părut doar loviturile cu capul ale lui Pantea (min. 5) și Vigu (min. 24), în ambele situații mingea trecînd puțin peste bara transversală, vreo două șuturi ale lui Tătaru (min. 18 și 23) reținute de Mărculescu și bilbîielile din careul Stelei (în minutele 38 și 39) la două cornere executate de clujeni, cînd aceștia ar fi putut să înscrie, profitînd și de intervențiile mai puțin inspirate ale lui Haidu.

După pauză, bucureștenii au reluat jocul parcă la fel de slab și de abia primul gol înscris de **Iordănescu** în min. 56 (în urma unui corner, mingea fiindu-i trimisă de Pantea) le-a amintit că, totuși, valoarea lor este alta și că publicul așteaptă altceva de la ei decît ceea ce oferiseră pînă atunci.

Și, într-adevăr, după acel prim gol, pe teren n-a mai existat, practic, decît o singură echipă, iar jocul n-a mai avut istoric. Dezlănțuiți, steliștii i-au dominat copios pe clujeni, au creat faze de mare spectacol (s-au distins în acest sens Iordănescu și Tătaru, ca și mai tinerii lor coechipieri Aelenei și Marcu) și au înscris încă cinci goluri (ale căror descrieri nu mai are rost să le prezentăm), ratînd cam tot atîtea. Un final, deci, excelent al echipei gazdă, care și ieri, în aceste ultime 30 de minute de joc, a confirmat marile ei posibilități.

Constantin FIRANESCU

Stadionul Republicii ; teren bun ; timp favorabil ; spectatori — aproximativ 6 000. Au marcat : IORDĂNESCU (min. 56, 65 și 81), MARCU (min. 66), TĂTARU (min. 70) și AELENEI (min. 79). Raportul loviturilor la poartă : 17—9 (din care pe spațiul porții : 12—4). Raport de cornere : 4—3.

STEAUA : Haidu 7 — Mirăuță 6, Ciugarin 8, Negrea 7, Cristache 7 (min. 66 Aelenei 8), Naom 7, Vigu 8, Pantea 7, Tătaru 8, Iordănescu 9, Dumitriu III 6 (min. 57 Marcu 7).

C.F.R. Cluj : Mărculescu 5 — Lupu 4, Cojocaru 7, Dragomir 5, Fanea 6, Roman 4, M. Bretan 7, Soo 5, S. Bretan 4 (min. 59 Petre Gheorghe 5), O. Ionescu 5, Țegean 4 (min. 74 Buriacu).

A arbitrat C. NIȚESCU (Sibiu) ★★★★★, ajutat la linie de V. Cioc (Mediaș) și T. Andrei (Sibiu), acesta din urmă cu unele greșeli în semnalizarea ofsaidurilor.

Trofeul Petschovschi : 7.

La tineret-rezerve : Steaua — C.F.R. Cluj 4—0 (1—0).

PETROLUL 1 (1)
C.F.R. TIMIȘOARA 1 (1)

PÎNĂ LA CAPĂTUL PUTERILOR

PLOIEȘTI, 20 (prin telefon, de la trimisul nostru).

Meci „fără probleme" pentru cele două echipe, angajate cel mult pe planul ambiției de moment, pentru arbitru, privit de data aceasta ca un personaj inofensiv, și — de ce n-am recunoaște-o — și pentru cronicarul jocului, pus în fața unei partide fără furtuni și contradicții, ușoare pentru gazde.

... Acestea au fost socotelile de acasă, care nu aveau să se potrivească de loc cu cele de pe teren. Într-adevăr, în locul unei partide de formalitate, întîlnirea de la Ploiești s-a transformat într-un meci de mare luptă, cu puternice angajamente fizice și morale, cu faze dinamice, cu tensiune în teren și în tribune, cu multe momente de cumpănă, care au „aprins" tribunele, cum a fost cel din finalul primei reprize. În min. 45, Ciupitu a trimis puternic cu ristul mingea, care a lovit muchea barei, ricoșînd în teren. Din cauza șocului, plasa porții s-a mișcat, lăsînd spectatorului impresia că a fost gol. De aici, atmosferă încărcată, care n-avea să se liniștească nici mai tîrziu, mai ales că repriza a doua s-a desfășurat sub semnul atacurilor neîntrerupte ale echipei Petrolul, al golului care a plutit mereu în teren, dar nu s-a realizat niciodată.

Evident, repriza întîi a fost de un nivel tehnic mai bun, a avut și o notă oarecum mai echilibrată, timișorenii desfășurînd un joc bun la mijlocul terenului. În această parte a meciului, Petrolul a avut omul nr. 1 în fundașul N. Ionescu, care s-a avîntat mereu în atac, încheindu-și acțiunile cu șuturi năpraznice, dintre care unul, cel din min. 35, avea să se oprească în plasă. La scurt timp, însă, Regep l-a pus în cursă pe Periat, care nu s-a mai oprit decît în poarta adversă.

După cum arătam mai înainte, repriza a doua avea să se petreacă în jumătatea de teren a oaspeților. Petroliștii au atacat furibund, au bombardat poarta adversă, dar înlocuitorul lui Gaboraș, Așa, a avut intervenții inspirate. Nu este mai puțin adevărat că, în multe alte ocazii, șuturi care păreau să-l învingă („cap" Dridea min. 68, șut Grozea — min. 70 și 73), au ocolit de puțin poarta.

Și astfel, în locul unui meci fără istoric, am văzut la Ploiești una dintre cele mai pasionante partide ale acestui campionat...

Jack BERARIU

Stadion Petrolul ; timp ideal de joc ; teren excelent ; spectatori circa 8 000. Au marcat : N. IONESCU (min. 35) și PERIAT (min. 38). Raportul șuturilor la poartă 38—7 (pe spațiul porții 13—2). Raport de cornere 14—1.

PETROLUL : Piopeanu (fără notă, neființd solicitat) — Gruber 7, Bădin 8, Mocanu 7, N. Ionescu 9+, Iuhasz 7, Moraru 7, Petruț 6, (min. 36 Dridea 5), Grozea 8, Ciupitu 5, Iordache 5 (min. 65 Dincuță, 7).

C.F.R. TIMIȘOARA : Gaboraș 8 (min. 46 Așa 9) — Pîrvu 8, Hergan 7, Bodrojan 8, Boc-a 7, Chimiuc 8, Volaru 6, Floareș 7, Regep 8 (min. 82 Florescu), Seceleanu 9, Periat 7.

A arbitrat C. DINULESCU ★★★★, ajutat la linie de V. Roșu și A. Vămășescu (toți din București).

Trofeul Petschovschi : 9.

La tineret-rezerve : Petrolul — C.F.R. Timișoara 3—1 (2—1).

RAPID 0 (0)
S. C. BACĂU 1 (0)

VISE SPULBERATE ÎN GIULEȘTI

Una din marile surprize ale campionatului. Aici, lîngă podul Grant, pe propriul teren, echipa care a sperat în cucerirea tricourilor de campioană a pierdut în fața formației de pe Bistrița, aflată la primul succes în deplasare. Înfrîngerea-i grea, dar acești 10 000 de spectatori, sportivi și drepți, au avut tăria s-o accepte cu demnitate, aplaudîndu-i pe băcăuani pentru izbînda lor.

Prima repriză nu spunea nimănui că deznodămîntul partidei va fi nefavorabil pentru formația bucureșteană. 45 de minute, Rapid și-a ținut adversarul la respect, nedîndu-i posibilitatea, măcar o dată, să șuteze spre poarta lui Răducanu. În această repriză buturile apărate de admirabilul Ghiță au fost luate, pur și simplu, cu asalt. Dar ocaziile, unele mari cît roata carului, erau ratate una după alta de către Neagu și Petreanu (min. 12). Dan (min. 40, cap de la 7 metri peste poartă, din situație excelentă), Neagu (min. 42). Cînd șuturile mergeau pe spațiul porții, intervenea formidabilul Ghiță, reținînd sau boxînd în extremis mingea expediată cu putere de către Petreanu (min. 22, cînd balonul a fost scăpat de Ghiță, reluat de Neagu de la 4 m, dar deviat în corner de portar), „bombele" lui Dumitru (min. 32 și 33).

După pauză, bucureștenii și-au reluat atacurile, dar le-au lipsit calmul, luciditatea, incisivitatea în faze destul de clare. Sport Club, cu calm și siguranță, se apără excelent. Iese la atac metodic, prin pase, Sinăuceanu, Velicu și Catargiu sînt stîlpi de nădejde, Dușan, bun organizator la mijloc, Dembrovschi și Pană, ajutoare vrednice. Iar în față, lîngă bătăiosul Băluță, Rugiubei are un moment de sclipire. *E minutul 67 : ia o minge de unul singur, profită de ezitarea apărării — în special Lupescu — și intră în careu, unde ieșirea lui Răducanu constituie simplu act de prezență. Rugiubei rămîne cu balonul și-l trimite în gol, semnînd înfrîngerea Rapidului — aflat în derută.* O înfrîngere pe care Dembrovschi sau Rugiubei (min. 80) și din nou Dembrovschi (min. 88, șut-bombă, boxat de Răducanu) o puteau stabili la o diferență de 2—3 goluri.

Aceasta e istoria meciului de pe Giulești, unde visele și gîndurile de titlu s-au văzut definitiv năruite în ceasul al 12-lea.

Constantin ALEXE

Stadion Giulești, timp excelent pentru fotbal, teren foarte bun, spectatori aproximativ 10 000. A marcat RUGIUBEI (min. 67). Raportul șuturilor la poartă 19—7 (pe spațiul porții 7—4). Raport de cornere 9—3.

RAPID : Răducanu 7 — Pop 6, Lupescu 5 (pentru greșeala de la gol), Dan 7, Mușat 7, Dinu 6 (min. 77 Codrea 5), Dumitru 7, Năsturescu 7 (min. 58 Codreanu 6), Angelescu 6, Neagu 5, Petreanu 6.

SPORT CLUB : Ghiță 10 — Kiss 8, Catargiu 9, Velicu 9, Comănescu 8, Sinăuceanu 9, Dutan 9, Pană 8, Dembrovschi 8, Rugiubei 8 (min. 83 Florea), Băluță 8.

A arbitrat : EM. VLAICULESCU (Ploiești) ★★★★★, ajutat la linie de N. Stănescu Buzău) și I. Chiriță (Ploiești).

Trofeul Petschovschi : 9.

La tineret-rezerve : Rapid — Sport Club 1—0 (1—0).

STEAGUL ROȘU 2 (1)
POLITEHNICA 0 (0)

FOTBAL ȘI... POTOP

Stadionul Tineretului, timp frumos, apoi ploaie torențială ; teren bun ; spectatori aproximativ 6 000. Au marcat : GYÖRFI (min. 23), FLORESCU (min. 65). Raportul șuturilor la poartă 17—11 (pe spațiul porții 9—6). Raport de cornere 10—7.

STEAGUL ROȘU : Adamache 8 — Ivăncescu 7, Jenei 7, Olteanu 8, Rusu 8, Pescaru 8, Cadar 8, Ghergheli 7, Florescu 7, Dumitriu II 8, Györfi 7 (min. 70 Drăgoi).

POLITEHNICA : Iordache 9 — Romilă 7, Ianul 5, Stoicescu 8, Hanceriuc 7, Mărdărescu 8, Simionaș 7, Incze 5, Cuperman 6, Moldoveanu 7, Marica 6 (min. 46 Lupulescu 6).

A arbitrat ION CÎMPEANU ★★★★★, ajutat la linie de T. Gabos și E. Călbăjos (toți din Cluj).

Trofeul Petschovschi : 8.

La tineret-rezerve : Steagul roșu — Politehnica Iași 1—1 (1—1).

BRAȘOV, 20 (prin telefon, de la trimisul nostru).

Partida debutează într-un ritm infernal, gazdele se năpustesc cu furie asupra studenților, în vreme ce — în min. 6 și 17 — Iordache salvează în etremis primele șuturi reprezentînd o dominare teritorială care nu va conteni pînă la sfîrșitul celor 90 de minute.

Se joacă foarte repede, brașovenii caută golul cu insistență, dar oaspeții — cu Moldoveanu în centrul liniei de atac și cu Marica pe post de „aripă" improvizată — se apără cu luciditate, aruncînd spre poarta lui Adamache contraatacuri scînteietoare, care poartă de fiecare dată sămînța golului. După un sfert de oră spectaculos, jocul se mai liniștește și într-un asemenea moment de acalmie — min. 23 — brașovenii deschid scorul : strecurat pe dreapta, Ghergheli trimite o pasă spre centrul careului mare, Florescu și Dumitriu sar peste balon cu șiretenie, Györfi vine ca un bolid și-l ia cu dreptul, la vinclu, înfrîngînd rezistența portarului Iordache, cel mai bun fotbalist de pe teren : 1—0.

Urmează cîteva minute de tatonare, o superbă „șarjă" inițiată de Moldoveanu pe stînga (min. 28), o nouă robinsonadă a lui Iordache, la o lovitură liberă violent executată de Ivăncescu.

La sfîrșitul primei jumătăți de oră, norii amenințători de deasupra Brașovului încep să-și lepede povara, plouă din ce în ce mai tare, ploaia se transformă într-un adevărat potop, spectatorii se refugiază care pe unde poate, în timp ce 22 bărbați adevărați înfruntă vitregia naturii, oferind un spectacol emoționant.

La reluare. Steagul roșu se menține în atac, în ciuda eforturilor disperate ale mijlocașilor ieșeni de a „împinge" jocul spre poarta lui Adamache. Moldoveanu „coboară" tot mai des spre careul propriu, în timp ce Mărdărescu — azi pe cît de inventiv, pe atît de inepuizabil — ratează de puțin egalarea, șutînd în bara transversală (min. 63). Nu trec nici două minute, Dumitriu II îl vede pe Florescu în adîncime, Ianul ezită, Iordache zvîcnește prea tîrziu și... 2—0 !

Apoi, Cuperman ratează copilărește singura centrare inteligentă venită de la Incze (min. 78), Florescu fentează inutil la o minge-gol servită de Dumitriu II (min. 83), și punct final !

Ovidiu IOANIȚOAIA

U.T.A. 6 (1)
F.C. ARGEȘ 1 (1)

ARĂDENII CU FRUNTEA SUS...

ARAD, 20 (prin telefon, de la trimisul nostru).

O singură repriză, numai atît, au rezistat băieții lui Titus Ozon în fața formației textiliste care — după un start ezitant — s-a dezlănțuit literalmente, preluînd frînele jocului și obținînd în final o victorie categorică, mult aplaudată de public. Într-adevăr, acum, la închiderea stagiunii, campioana en titre a ținut să se despartă de titlu cu fruntea sus, furnizînd un fotbal-spectacol, un recital de joc ofensiv.

Peste șocul din min. 18 (la golul lui Radu, înscris într-o perioadă de joc bun al formației piteștene), U.T.A. a făcut cu prisosință dezinvoltura-i caracteristice, strîngînd mai judicios rîndurile la mijlocul terenului ; din această zonă a alternat, derutant, pasa scurtă cu pasa lungă, spre aripi și spre vîrful central (Broșovschi), măcinînd treptat tenacea defensivă a oaspeților. Și, cu 8 minute înainte de finalul primei reprize, formația gazdă restabilea echilibrul pe tabela de marcaj : la o „indirectă" la marginea careului mare, Domide a șutat puternic la colț, Niculescu a respins în picioarele lui Pojoni, care, de la 7—8 metri frontal, a îndeplinit o simplă formalitate.

Foarte repede a căzut și cel de al doilea gol textilist (min. 48 autor Domide, omul lui... Bryan Glandville), după care, în următoarele 7 minute, U.T.A. s-a desprins cu autoritate de adversar : în min. 52 a înscris Kuhn (împingînd în plasă, din apropiere, după formidabilul vole a lui Broșovschi, respins cu dificultate de Niculescu), apoi, în min. 55, a fost rîndul lui Broșovschi să perforeze plasa porții nefericitului Niculescu, supus unui tir cvasicontinuu. Pe teren exista o singură echipă, U.T.A., care își continua irezistibilă drumul spre victoria categorică, cu toată opoziția fundașilor piteșteni și a lui Ariciu, introdus, la scorul de 1—4, în locul lui Niculescu. Dar și Ariciu se va dovedi neputincios în min. 73 și 80, cînd Sima și, respectiv, Kuhn aveau în învingă cu două șuturi expediate din afara careului mare. Cel puțin, golul lui Kuhn (azi o... veritabilă aripă stîngă) a fost unul de toată frumusețea — șut de la aproximativ 25 m, mingea poposind la păianjen : 6—1, gol care pecetluiește soarta partidei.

G. NICOLAESCU

Stadion U.T.A., teren bun, timp frumos, spectatori 10 000. Au marcat : POJONI (min. 37), DOMIDE (min. 48), KUHN (min. 52 și 80), BROȘOVSCHI (min. 55), SIMA (min. 73), respectiv RADU (min. 18).

Raport de șuturi la poartă : 22—12 (pe spațiul porții : 13—7) ; raport de cornere : 3—4.

U.T.A. : Vidac 7 — Birău 6, Lereter 7, Pojoni 8, Popovici 7 (min. 53 Schepp 6), Petescu 8, Calinin 6, Sima 7, Domide 9, Broșovschi 9, Kuhn 9.

F. C. Argeș : Niculescu 5 (min. 57 Ariciu 5) — Pigulea 6, Olteanu 8 (min. 66 Ciolan 6), Vlad 7, Ivan II 5, Prepurgel 6, M. Popescu 7, Dobrescu 6, Frățilă 6, Dobrin 6, Radu 6.

A arbitrat ALEX PÎRVU ★★★, ajutat de M. Niță și Alex. Paraschiv (toți din București).

Trofeul Petschovschi : 9.

La tineret-rezerve : U.T.A. — F. C. Argeș : 1—3 (1—1).

JIUL 2 (1)
FARUL 0 (0)

S-au sfîrșit chinurile Jiului!

PETROȘANI, 20 (prin telefon, de la trimisul nostru).

După atîta coșmar și atîtea speranțe, Jiul avea nevoie în ultima partidă din fieful său de un singur punct pentru a scăpa de chinurile retrogradării. Și Jiul a obținut chiar victoria, o victorie fără dubii, într-o manieră deconectantă, chiar dacă adversarul său, Farul, venea cu ultimele speranțe și toate eforturile pentru... treapta de bronz a clasamentului. Grijile Jiului au fost alungate însă repede, în min. 3, cînd Naidin l-a deschis pe Ion Constantin, acesta a trimis destul de slab un șut spre poartă, mingea s-a lovit de Libardi, fundașii din centrul careului dobrogean s-au pierdut cu firea și Peronescu, aflat în centrul careului mic, n-a știut ce-i iertarea. Dar golul acesta n-a adus încă liniștea deplină, căci terenul greu și doi periculoși „inamici" din Tomis — Ologu și Oprea — puteau da oricînd logica jocului peste cap, mai ales că ofensiva gazdelor rata destul de ușor. Oprea nu reușește egalarea în min. 20, de la numai 6 m de poartă, cînd, aflat singur, trage în Stan, și Jiul intră la... idei.

Doar cu neliniștea unui gol și cu gîndul la... Craiova va începe Jiul și repriza secundă, repriză de luptă (chiar dacă Farul pare mai obosită), cu intenții străvezii de o parte și de alta, dar cu mai multă luciditate și vigoare din partea gazdelor. Jiul curge năvalnic spre al doilea gol, golul acela atît de necesar pentru a spulbera gama de surprize. Și golul vine în min. 59, cînd Peronescu trece abil de Plesa, centrează foarte bine, Naidin plasează un cap pe lîngă N. Constantinescu, iar Libardi, din apropiere, aduce extaz în tribune. Ologu, cel iute de picior, vrea să zdruncine puțin veselia comună și centrează excelent (dar ratează Oprea în min. 73), șutează plasat (dar mingea cade pe bară și iese afară) și Farul nu se alege decît cu un avertisment pentru proteste (Antonescu), în timp ce Jiul munceste pe toate coordonatele terenului și-și cîntă în final victoria, egală cu rămînerea în prima divizie a țării.

Mircea M. IONESCU

Stadionul Jiul, timp răcoros, teren desfundat pe centru, spectatori circa 4 000. Au marcat : PERONESCU (min. 3) și LIBARDI (min. 59). Raport de șuturi la poartă : 23—15 (pe spațiul porții 9—6). Raport de cornere : 11—5.

JIUL : Stan 7 — Tonca 6, Georgevici 7, Dodu 8, Caramalis 8, Cotormani 7, Sandu 7 (min. 75 Urmeș), Peronescu 9, Libardi 8, Ion Constantin 7, Naidin 7.

FARUL : Popa 7 — Mustafa 5, N. Constantinescu 6, Mareș 7, Plesa 6, Antonescu 7, Tănase 7 (min. 30 Kallo 6), Ologu 8, Oprea 8, Badea 5, Tufan 5 (min. 71 Turcu).

A arbitrat M. BICA ★★★★★, ajutat satisfăcător de St. Lazăr și Gh. Motorcea (toți din București).

Trofeul Petschovschi : 9.

La tineret-rezerve : Jiul — Farul 3—1 (1—0).

sportul în lume

După ce s-au stins luminile la Palacio de deportes

● Boxerii români au culeș elogii unanime ● Ziariștii continuă să-l socotească pe Cuțov revelația galelor ● Antrenorul polonez Stam : „Performanța românilor, unică !"

MADRID, 20 (prin telefon). Cea de-a XIX-a ediție a campionatelor europene de box s-a încheiat printr-o „fiesta de los naciones" oferită de ospitalierii organizatori, în superba grădină „Don Cecilio Rodriguez" din parcul Retiro. Aici, într-o ambianță plăcută, maeștrii ringului continental, arbitri, ziariști, oficiali etc., au petrecut o minunată seară înaintea despărțirii. Cu acest prilej, participanții au fost salutați de către col. **H. Russell**, președintele A.I.B.A., **Nikiforov Denisov** președintele A.E.B.A., și **Roberto Duke**, președintele Federației spaniole de box. Apoi, comisia de box de pe lîngă A.I.P.S. a decernat pugilistului spaniol, **Rodriguez**, campionul continental la categoria muscă, titlul de cel mai bun boxer al actualei ediții. În continuare, invitații au urmărit un remarcabil spectacol folcloric, oferit de grupul de dansatori condus de artista Maria Rosa.

În cadrul acestei reuniuni de adio, am avut prilejul să stăm de vorbă cu diferiți tehnicieni și oficiali ai boxului european, pe marginea întîlnirilor recent încheiate la Madrid. Cunoscutul antrenor polonez, **Felix Stam** ne-a spus : **„Boxerii români au obținut o performanță unică în istoria campionatelor : 9 din cei 11 reprezentanți au reușit să cîștige medalii. Sportivii români au început bine, însă în finale, în frunte cu Cuțov, s-au comportat mai slab".**

La o altă masă, stăm de vorbă cu cunoscutul ziarist italian, **Cesare Trentini**, care declară : **„Arbitrajul a fost o adevărată parodie. Au fost frustrați GRUIESCU, VASILE și NĂSTAC. Deși învins, după mine, Cuțov rămîne un mare boxer".**

Trimisul special al agenției France Presse, **J. Byk**, ne spune că boxerii români, în ansamblu, s-au numărat printre cei mai buni ai turneului, remarcîndu-se **Năstac, Cuțov și Vasile** în timp ce **Aurel Dumitrescu** a fost departe de adevărata sa valoare.

Cunoscutul ziarist de la ziarul „l'Equipe", Raymond Meyer, continuă să aducă elogii lui Cuțov, pe care îl apreciază ca un boxer în plină ascensiune.

Jose Maria Lorente (directorul Palatului sporturilor din Madrid), la rîndul său, este surprins de înfrîngerea lui Cuțov, despre care are o părere extraordinară. **„Boxerii români — ne declară el — au fost protagoniștii acestei competiții. Ei s-au bucurat de numeroase simpatii. Păcat de Cuțov că n-a cîștigat medalia de aur. Ar fi meritat-o cu prisosință".**

Apreciatul ziarist spaniol, **Fernando Vadillio**, un mare admirator și susținător al boxului din țara noastră, subliniază în discuția sa că : **„Boxerii români au fost foarte bine pregătiți. Cuțov este extraordinar, iar Antoniu Vasile a fost o revelație. În afară că sînt boxeri energici, românii sînt și sportivi disciplinați. Dorim să-i vedem cu plăcere în Spania".**

Într-o discuție purtată cu Manolo Sarmiento, redactorul-șef al ziarului AS, acesta ne declară : „Românii au atras mulți spectatori la Palatul sporturilor. El au o inimă mare și luptă exemplar. Regret că n-a cîștigat Cuțov. Au avut totuși, o satisfacție, aceea de a ocupa locul I în clasamentul, neoficial, pe națiuni".

Ne luăm la revedere de la gazdele noastre, în timp ce la microfon, crainicul recepției anunță locul întîlnirii la cea de a XX-a ediție a C.E., care, după cum se știe, va avea loc în 1973, la Belgrad.

Ziarele apărute la Madrid au comentat pe larg întrecerile finale ale competiției continentale. Ziarul AS este ilustrat, printre altele, de două fotografii de la meciurile **Antoniu Vasile — Szczepanski și Năstac — Iuoțiavicius.** În cronică se scrie că publicul spectator a protestat vehement atunci cînd juriul a pronunțat, cu 4—1, victoria lui Szczepanski. De asemenea, a fost remarcat Năstac. În legătură cu meciul **Cuțov — Beyer** se arată că pugilistul din R.D.G. a realizat surpriza finalelor, învingîndu-l pe boxerul român considerat figura centrală a campionatelor. În comentariul său, ziarul Ya remarcă spectaculozitatea meciului **Antoniu — Szczepanski**, arătînd că **„cei doi boxeri au oferit un meci de mare atracție".** În ceea ce-l privește pe Cuțov, ziarul consemnează că înfrîngerea sa constituie o mare surpriză. **Cuțov**, se scrie în acest articol, **a intrat într-o inexplicabilă derută, regăsindu-se prea tîrziu uită. Rămîn numai numele campionilor..."**

Calistrat Cuțov : „M-a învins oboseala !"

Liderul echipei române, idolul presei sportive spaniole și al spectatorilor madrileni, Calistrat Cuțov, analizează „la rece" meciul său cu Beyer.

„Tragerea la sorți nu mi-a fost favorabilă, avînd de luptat cu adversari foarte puternici încă din primele meciuri. Eforturile depuse pentru a-i învinge m-au uzat, mai cu seamă nervos, astfel că înaintea finalei m-am simțit foarte obosit. Am început lupta reținut, îngăduindu-i adversarului să aibă inițiativă și să acumuleze puncte. În repriza a 3-a, cînd am trecut la atac, era prea tîrziu pentru a reface terenul pierdut".

Cuțov încheie cu optimism :

„Nu-i nimic ! Acestea nu sînt ultimele campionate la care particip !"

★

Ecourile campionatelor vor stărui, de bună seamă, multă vreme. Punctul de vedere unanim al boxerilor și antrenorilor noștri este acela că ele au constituit o treaptă importantă în cadrul amplului program de pregătire, care vizează o bună reprezentare a pugilismului românesc la Olimpiada din 1972.

„EUROPENELE" DE LA MADRID

(Urmare din pag. 1)

ICKX ÎNVINGĂTOR LA ZANDVOORT

Marele premiu al Olandei la automobilism (contînd pentru campionatul mondial — formula I) disputat la Zandvoort a fost cîștigat de belgianul Jacky Ickx (pe Ferrari-312) care a parcurs cei 293,510 km în 1h57:20,09 (medie orară : 151,379 km). Pe locurile următoare : 2. P. Rodriguez (pe B.R.M.) ; 3. C. Regazzoni (pe Ferrari-312).

În clasamentul general conduce J. Stewart cu 24 p ; 2. Ickx — 19 p.

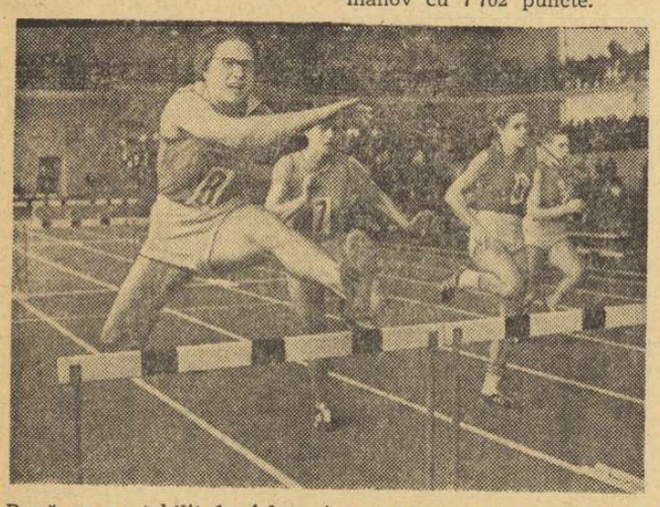

După ce a stabilit în februarie, anul acesta, un nou record mondial de sală la proba de 100 m.g. cu 13,7 (cursa redată de fotografie), atleta sovietică Valentina Tihomirova a egalat acum recordul U.R.S.S. la pentatlon

(Foto : TASS)

În C.E. de volei

ROMÂNIA — ITALIA (m) și ROMÂNIA — R. D. GERMANĂ (f) meciurile de debut ale echipelor noastre

ROMA, 20 (Agerpres). — Campionatele europene de volei se vor desfășura anul acesta între 23 septembrie și 1 octombrie, la Roma, înregistrînd un record de participare : 24 de echipe masculine și 10 formații feminine. Reprezentativa masculină a României va juca în grupa E, alături de echipele Italiei, Finlandei și Greciei. În meciul inaugural, la 23 septembrie, voleibaliștii români vor întîlni pe cei italieni. În campionatul feminin, echipa României va evolua în grupa D, împreună cu formațiile R. D. Germane și Iugoslaviei, iar primul său meci va avea loc la 24 septembrie cu echipa R.D. Germane.

ÎN TURNEUL DE POLO DE LA MAGDEBURG

ROMÂNIA — CUBA 10—6

MAGDEBURG, 20 (prin telefon). Meciurile din cea de a doua zi a teruneului internațional de polo din localitate au început cu o emoționantă festivitate, prilejuită de cel de al 200-lea joc susținut de maestrul sportului Alexandru Szabo sub culorile echipei reprezentative. Festivitatea a fost dublată de o excelentă evoluție a tricolorilor în partida cu redutabila selecționată a Cubei, revelația ultimului turneu olimpic. După două reprize mai echilibrate (românii au condus cu 2—0, iar cubanezii cu 3—2 și 4—3) partida a fost în continuare dominată categoric de polo iștii noștri. Aceștia au atacat continuu și variat, folosind deseori contraatacul, armă cu care au înclinat definitiv rezistența acerbă a adversarilor, mai ales în ultima repriză, cînd Lazăr și Szabo au concretizat cu multă ușurință asemenea acțiuni spectaculoase.

Arbitrul olandez Goose a condus excelent următoarele formații : **ROMANIA :** Huber (Stancu) — ZAMFIRESCU 2, LAZĂR 4, SZABO 2, MIHAILESCU, Culineac, C. Rusu, D. POPESCU 2, Nastasiu, Novac.

CUBA : Periche (Arcos) — Riso, Martinez 2, Valdez, SANCHEZ 1, Perez, Canete, RODRIGUEZ 1, Almeneiro 2, Garcia.

În cealaltă partidă, formația **R. D. Germane** a întrecut fără dificultate selecționata **R.S.S. Ucrainene** cu scorul de 8—5 (3—1, 1—0, 3—1, 1—3). Neînvinse pînă în prezent, formațiile **României** și **R. D. Germane** se vor întîlni în ultima zi într-o partidă decisivă pentru primul loc.

DOUĂ VICTORII ALE POLOIȘTILOR DINAMOVIȘTI LA ZAGREB

Echipa de polo Dinamo București, — deși lipsită de aportul celor 7 jucători selecționați în reprezentativă — are o evoluție meritorie în cadrul turneului internațional de la Zagreb. În primul meci, campioana României a întrecut pe Medvesceak Zagreb cu 9—3 (1—0, 0—1, 5—1, 3—1) prin golurile marcate de F. Teodor, Kroner (5), Filipescu și Rus (2). În cea de a doua partidă Dinamo a învins formația Primorje Rjeka cu 8—2 (2—0, 3—0, 2—0, 1—2), datorită punctelor realizate de F. Teodor (2), Kroner (3), M. Popescu și Frîncu (2). Alte rezultate : Mladost — Medvesceak 9—5 și Mladost — Primorje 8—2.

LA CAMPIONATELE EUROPENE DE HALTERE Z. FIAT A CUCERIT O MEDALIE DE BRONZ

Noul campion la categoria muscă este Zbigniev Smalczerz (Polonia), Z. Fiat pe locul patru iar I. Hortopan pe locul șase în clasamentul general

SOFIA, 20 (prin telefon, de la trimisul nostru special). Într-un cadru festiv s-au inaugurat întrecerile celei de-a 30-a ediții a campionatelor europene de haltere. Sala arhiplină a „Universiadei" a programat întrecerile la categoria muscă, în care lupta pentru medalii a fost permanentă iar surprizele nu au lipsit, încă înaintea începerii disputelor. Campionul U.R.S.S. Adam Gnatov, favoritul disputei, nu a luat startul deoarece „piticul campionatului" a manifestat o indispoziție și astfel, lupta pentru primul loc s-a rezumat la duelul dintre polonezul Smalczerz și maghiarul Holzreiter. Gnatov a apărut totuși pe podium dar în afară de concurs, ratînd de trei ori consecutiv la „împins" în tentativa pe care a făcut-o pentru doborîrea recordului mondial (115 kg). Apariția lui a fost așteptată cu mult interes și pentru faptul că Gnatov, gazetar din Lvov, în vîrstă de 27 de ani, este considerat cel mai mic halterofil din lume, avînd o înălțime de... 1,33 m !

Noul campion al Europei este polonezul **Zbigniev Smalczerz,** un halterofil experimentat, care obține primul mare succes la 30 de ani, după ce fusese de două ori campion al Poloniei și ocupase anul trecut locul IV la campionatele europene și locul V la campionatele mondiale. Proaspătul deținător al titlului continental este ofițer și face parte din clubul Legia Varșovia. În lupta cu Holzreiter ultimele încercări au fost decisive. Sportivul maghiar a ratat a treia încercare la „aruncat" (la 127,5 kg) și cu aceasta a pierdut și titlul.

La categoria muscă țara noastră a fost reprezentată de doi sportivi : Zoro Fiat și Ion Hortopan. Ne bucură, desigur, faptul că ambii s-au clasat între primii 6, ne bucură de asemenea că Z. Fiat a obținut o medalie de bronz la „împins" și că I. Hortopan a fost recordman european (chiar dacă numai pentru cîteva minute, bulgarul Mustafov împingînd apoi 92,5 kg cu 2,5 kg mai mult decît el). Ne supără însă faptul că Fiat a fost deposedat de alte două medalii de bronz pe care le merita din plin. La 120 kg el a „aruncat" corect bara dar arbitrii Kolodjewsky (Polonia) și Politi (Italia) nu au validat mișcarea. Cu această încercare (neacordată) Fiat ar fi ocupat locul al treilea în clasament la stilul „aruncat" dar și în cel general. Ne miră faptul că forul european a delegat ca arbitru principal pe polonezul Kolodjewsky într-o dispută în care îi revenea misiunea să arbitreze doi compatrioți ! Ar fi bine ca asemenea greșeli care pot — și au făcut-o — influența rezultatul în mod direct să nu se mai repete. Iată cum arată clasamentul general al categoriei muscă : **1. Zbigniew Smalczerz (Polonia) 332,5 kg ;** 2. Șandor Holzreiter (Ungaria) 327,5 kg ; 3. Mustafa Mustafov (Bulgaria) 305 kg ; 4. Zoro Fiat (România) 302,5 kg (97,5—87,5—117,5) ; 5. Ianusz Makiewicz (Polonia) 297,5 kg ; 6. Ion Hortopan (România) 295 kg (95—90—110) ; medaliații pe stiluri : **împins :** 1. Holzreiter 112,5 kg ; 2. Smalczerz 110 kg ; 3. Fiat 97,5 kg ; **smuls : Smalczerz** 97,5 kg ; 2. Holzreiter 95 kg ; 3. Mustafov 92,5 kg ; **aruncat :** 1. Smalczerz 125 kg ; 2. Mustafov 120 kg ; 3. Holzreiter 120 kg.

Ion OCHSENFELD

În concursul de la Brandenburg

ECHIPAJELE ROMÂNEȘTI DIN NOU ÎNVINGĂTOARE

BRANDENBURG, 20 (prin telefon, de la trimisul nostru special). Participanții la cea de-a doua reuniune a Regatei internaționale de la Brandenburg, au avut un timp ceva mai bun de concurs, o excelentă pistă pentru întreceri. După probele eliminatorii (desfășurate dimineața) finaliștii acestei mari competiții nautice au încîntat prin performanțele înregistrate numeroasa asistență. Cu o precizie de cronometru, din 10 în 10 minute la starturile tradiționalei regate s-au aliniat schifiști din **Cehoslovacia, U.R.S.S., Cuba, Polonia, România, Finlanda, Bulgaria, Italia, Belgia, Ungaria** și **R.D. Germană.**

Finala a fost inaugurată de către ramerii specialiști în proba de 4 + 1. Dominînd cursa, ca de altfel întregul concurs, sportivii țării gazdă s-au clasat pe primele trei locuri, înaintea schifiștilor polonezi și sovietici. O probă viu disputată a fost cea de schif 2 f. c. unde, cu un finiș mai bun, canotorii din R. D. Germană și-au adjudecat victoria cu timpul de 7 : 52,5. Pe locurile următoare : Polonia (7 : 53,0) și U.R.S.S. (7 : 56,6).

Primul echipaj românesc care evoluează în cadrul acestor finale are culoarul nr. 1 și participă la cursa de 4 + 1 rame fete. Canotoarele noastre conduc pe întreg traseul celor 1 000 m. Spre finiș, sportivele din R. D. Germană încearcă o „evadare", însă Doina Bălașa, Elena Necula, Marioara Șingiorzan, Teodora Untaru + Rodica Iordache cuceresc, din nou, primul loc în această probă.

Urmează „recitalul" schifistelor de pe simplu, unde Anita Kühlke (R.D.G.) iese victorioasă și de data aceasta. În continuare, asistăm la proba de 4 + 1 vîsle-fete. Favorite, firește, sînt reprezentantele țării noastre, campioane europene. Plecarea în această aplaudată finală este puternică, pe primii 500 metri se detașează echipajul românesc, care nu va ceda întîietatea pe tot timpul disputei. Așadar, pe locul I România (Ioana Tudorache, Mitana Botez, Elisabeta Lazăr, Doina Bordaș + Aneta Sieburg) 3 : 43,0 ; 2. R. D. G. 3 : 44,4.

În rezumat, o întrecere la care au participat echipajele de valoare, campioane olimpice, mondiale și europene. Din cele 12 curse internaționale disputate, reprezentanții noștri au cîștigat două, în celelalte 10 victoriile revenind canotorilor țării gazdă. **Alte rezultate : schif 2 v fete :** 1. R.D.G. 4 : 00,3 ; 2. România (Crista Kloos, Garoafa Cantemir) 4 : 06,5 ; **8 + 1 fete :** 1. R. D. G. 3 : 32,5 ; 2. R.D.G. II 3 : 35,5 ; 3. România 3 : 45,1 ; **2 + 1 băieți :** 1. R.D.G. 8 : 00,2 ; 2. Bulgaria 8 : 05,1 ; ... 5. România 8 : 21,0 ; **4 f. c. băieți :** 1. R.D.G. 7 : 09,2 ; 2. U.R.S.S. 7 : 12,6 ; **2 v băieți :** 1. R.D.G. 7 : 12,6 ; 2. U.R.S.S. 7 : 18,3 ; 3. Polonia 7 : 22,2.

Vasile TOFAN

STARTURI ALE ÎNOTĂTORILOR

În bazinul (50 m) de la Long Wood (în apropiere de Los Angeles) a avut loc un concurs de natație al cărui protagoniști au fost americana Sue Atwood, cîștigătoare a două probe și suedezul Gunnar Larsson.

Atwood a parcurs 100 m spate în timpul de 1:08,6 și 200 m mixt în 2:32,6. Larsson a realizat în proba de 200 m mixt rezultatul de 2:15,4 fiind urmat de Eduardo Orazuela în 2:17,9 (nou record al Ecuadorului).

★

În cadrul concursului internațional de natație de la Lidkoeping (Suedia), înotătorul norvegian Ulf Gustavsen a cîștigat proba de 100 m liber cu timpul de 55,8. În proba de 200 m liber femei, pe primul loc s-a situat Marioon Krause (R. D. Germană) cu 2:16,2, urmată de recordmana maghiară Judit Turóczy — 2:19,5.

Alte rezultate : *masculin* : 200 m fluture : Bellbring (Suedia) — 2:16,7 ; 200 m spate : Cseh (Ungaria) — 2:18,7 ; 100 m bras : Michael (R. F. a Germaniei) — 1:11,0 ; *feminin* : 200 m bras : Alie Teriet (Olanda) — 2:48,5 ; 100 m fluture : Christine Narius (R. D. Germană) — 1:09,5 ; 100 m spate : Carina Johansson (Suedia) — 1:14,6.

PE PISTELE DE ATLETISM

TIHOMIROVA A EGALAT RECORDUL U.R.S.S. LA PENTATLON

MOSCOVA, 20 (Agerpres). — Concursul de pentatlon desfășurat la Rostov pe Don s-a încheiat cu victoria Valentinei Tihomirova (în vîrstă de 30 de ani), care a totalizat 5 211 puncte (record unional egalat). Iată rezultatele tehnice obținute de învingătoare în cele cinci probe : 100 m garduri — 13,3 ; aruncarea greutății — 14,04 m ; săritura în înălțime — 1,72 m ; săritura în lungime — 6,39 m ; 200 m plat — 25,0.

Concursul de decatlon a fost cîștigat de Vladimir Romanov cu 7 702 puncte.

SARAFUDINOV — A 3-A PERFORMANȚĂ MONDIALĂ PE 10 000 M

Cu prilejul unui concurs atletic desfășurat la Leningrad, sportivul sovietic Rașid Sarafudinov a cîștigat proba de 10 000 m în 28:20,8, timp ce reprezintă a treia performanță mondială a sezonului.

ROSENDAHL A CIȘTIGAT DOUĂ TITLURI UNIVERSITARE

MÜNCHEN, 20 (Agerpres). — În cadrul campionatelor universitare de atletism ale R. F. a Germaniei, cunoscuta recordmană Heide Rosendahl a terminat învingătoare în două probe : 100 m garduri — 13,4 și săritura în lungime — 6,40 m.

În cursa de 10 000 m, pe primul loc s-a clasat Lutz Philipp cu 28:40,2, iar în proba masculină de 200 m, primul a trecut linia de sosire Knobloch, în timpul de 21,1.

TRACANELLI, PE LOCUL II LA SEATTLE

Într-un concurs internațional desfășurat la Seattle, atletul nord-american Dave Roberts a cîștigat proba de săritură cu prăjina, trecînd ștacheta la 5,34 m. Pe locul doi s-a clasat francezul Tracanelli cu 5,18 m. În proba de săritură în înălțime victoria a revenit lui R. Brown (S.U.A.) cu rezultatul de 2,21 m. Cursa de 220 y s-a terminat cu victoria lui L. Black (S.U.A.) în timpul de 20,5, urmat de G. Daniels (Ghana) — 20,9.

DINAMO BRAȘOV A DISPUS DE CERVENO HVEZDA BRATISLAVA

BRAȘOV, 20 (prin telefon). Formația cehoslovacă de handbal Cerveno Hvezda din Bratislava și-a început turneul în țara noastră, întîlnind în localitatea Hălchiu, echipa divizionară A, Dinamo Brașov. Jucînd mai bine, handbaliștii brașoveni au cîștigat cu scorul de 13—11 (7—5). Următorul meci al oaspeților va avea loc marți, în orașul Gheorghe Gheorghiu-Dej, unde ei vor întîlni formația locală Trotușul, proaspăt promovată în divizia A.

Carol GRUIA, coresp.

Duminică de iunie pe stadionul clubului Legia din Varșovia. Peste 4 500 de tineri și tinere de vîrstă școlară au luat parte la întrecerile disputate în 15 ramuri de sport cu ocazia unei competiții ce a intrat în tradiție : Jocurile olimpice ale tineretului polonez, aflate la cea de a VI-a ediție.

În fotografie : moment din demonstrația de călărie.

Foto : C.A.F. — Varșovia

Astăzi după masă

ÎNCEPE TURNEUL DE LA WIMBLEDON

LONDRA, 20 (Agerpres). — A luat sfîrșit turneul de tenis de la „Queen's Club" din Londra.

Proba masculină a revenit lui Stan Smith (S.U.A.), care l-a învins în finală cu 8—6, 6—3 pe australianul John Newcombe. În finala probei feminine, australianca Margaret Court a dispus cu 6—3, 3—6, 6—3 de americanca Billie Jean King.

Astăzi începe tradiționalul turneu de la Wimbledon care reunește pe cei mai buni tenismeni din lume. Dintre partidele primului tur se remarcă următoarele : Laver (Australia, favoritul nr. 1 al concursului) — Iovanovici (Iugoslavia), Okker (Olanda) — Kodes (Cehoslovacia) ; Năstase (România) — Keldie (Australia), Roche (Australia) — Pasarell (Porto Rico) ; Drysdale (R S.A.) — Gorman (S.U.A.) ; Lutz (S.U.A.) — Froehling (S.U.A.) ; Gonzales (S.U.A.) — Orantes (Spania) și Gulyas (Ungaria) — Franulovici (Iugoslavia).

S-A TERMINAT TURNEUL DE BASCHET DE LA BUDAPESTA

BUDAPESTA, 20 (Agerpres). — Turneul de baschet al armatelor prietene a luat sfîrșit cu victoria selecționatei U.R.S.S. — 10 puncte, urmată de 2. Cehoslovacia — 9 puncte ; 3. Polonia — 8 puncte ; 4. Ungaria — 7 puncte ; 5. România — 6 puncte ; 6. R.P.D. Coreeană — 5 puncte. Rezultate din ultima zi : U.R.S.S. — Ungaria 118—79 (60—38) ; Polonia — România 112—83 (53—44) ; Cehoslovacia — R.P.D. Coreeană 137—69 (62—36).

În C. C. E. la popice

ECHIPA PETROLUL PLOIEȘTI — ÎNVINSĂ

BUDAPESTA, 20 (prin telefon). Pe arena Elöre din capitala Ungariei s-a disputat etapa a II-a a turului I din cadrul **Cupei campionilor europeni** la popice, la care au participat formațiile campioane ale Ungariei **(Ferencvaros Budapesta),** României **(Petrolul Ploiești)** și Iugoslaviei **(Triglav Kranj).** De data aceasta, ploieștenii au avut o comportare slabă și au ocupat locul 3 cu 5 189 p d, față de 5448 p d și, respectiv, 5237 p d cît au realizat popicarii de la Ferencvaros și Kranj. Din echipa ploieșteană, cele mai multe popice le-au doborît C. Vînătoru — 910 și V. Ivan — 880 p d. În urma acestei etape, clasamentul se prezintă astfel : **1. Petrolul 4 p (11 170 p d), 2. Ferencvaros 4 p (11 061 p d), 3. Triglav Kranj 4 p (10 851 p d).** Etapa a III-a va vea loc peste două săptămîni la Kranj, în Iugoslavia.

fotbal meridiane

BAYERN MUNCHEN A CIȘTIGAT CUPA R.F.G.

MÜNCHEN, 20 (Agerpres). — Peste 70 000 de spectatori au urmărit pe stadionul „Neckar" din Stuttgart finala „Cupei R.F. a Germaniei" la fotbal, între echipele Bayern München și F.C. Köln. Fotbaliștii de la Bayern München au cîștigat, după prelungiri, cu scorul de 2—1. (1—1). Golul victoriei a fost înscris în minutul 118.

GERD MULLER, DISTINS CU „BALON D'OR"

Cunoscutul internațional vest-german Gerd Müller, golgeter al campionatului țării sale și component al echipei Bayern München, a primit trofeul „Ballon d'or" pe anul 1970. Trofeul i-a fost înmînat de redactorul-șef al revistei „France Footbal", Max Urbini, înaintea finalei Cupei R.F.G.

TURNEUL ECHIPEI EINTRACHT - GELSENKIRCHEN IN U.R.S.S.

MOSCOVA, 20 (Agerpres). — Continuîndu-și turneul în U.R.S.S., echipa vest-germană de fotbal Eintracht Gelsenkirchen a jucat la Donețk cu formația locală Șahtior. Fotbaliștii sovietici au obținut victoria cu scorul de 3—2 (1—0). Ambele goluri ale oaspeților au fost înscrise din lovituri de la 11 m.

PRIMELE PARTIDE IN „MEMORIALUL PICCHI"

La Roma și Milano s-a desfășurat prima etapă a turneului de fotbal organizat în memoria fostului jucător Armando Picchi, care a încetat recent din viață în urma unei boli incurabile.

La Roma, formația locală A.S. Roma a dispus de Cagliari cu 3—2 prin golurile marcate de Rosa, Vieri și Frazot, respectiv Brugneri (2). La Milano s-a disputat întîlnirea dintre Internazzionale și Juventus. Milanezii au avut un atac mai eficace și au cîștigat cu 3—1 datorită golurilor înscrise de Bedin, Mazzola și Facchetti, respectiv, Haller.

TELEX • TELEX • TELEX • TELEX

La Budapesta a luat sfîrșit campionatul de pentatlon modern al Ungariei. La individual victoria a revenit lui Zigmond Villani cu 5 366 p, urmat de Andrasz Balczó — 5238 p, Bela Szarafalvi — 5181 p etc. Unul dintre favoriții competiției, Kelemen, a ocupat locul 5 cu 4985 p.

Pe echipe, primul loc a fost ocupat de formația Csepel Budapesta cu 15568 puncte.

■

Concursul internațional de călărie de la Wolfsburg (R.F. a Germaniei) a programat o nouă probă de obstacole în care victoria a revenit lui Hartwig Steenken pe calul „Der Lord". Campionul vest-german a parcurs traseul în lungime de 730 m cu 12 obstacole în 63,8 și zero puncte penalizare, fiind urmat de compatriotul său Wolfgang Kun pe „Ferrara" — 65,3 și 0 p. p.

Selecționatele de rugbi ale Franței și Republicii Sud-Africane s-au întîlnit la Durban într-un nou meci-test. Învinși în prima partidă, rugbiștii francezi au terminat de data aceasta la egalitate : 8—8 (3—0). Jocul a fost urmărit de peste 40 000 de spectatori.

■

Întîlnirea internațională de spadă, disputată la Londra între reprezentativele Angliei și Austriei s-a încheiat cu scorul de 10—6 în favoarea sportivilor austrieci. Victoriile echipei Austriei au fost realizate de Trost (4), Losert (2), Polzhuber (2) și Müller (2).

■

Campionul italian de motociclism Gracomo Agostini își continuă seria victoriilor. Luînd startul în concursul desfășurat pe circuitul de la Mallory Park (Leicestershire), el a terminat învingător în două curse : la clasa 350 cmc cu o medie orară de 142,500 km și la clasa 500 cmc cu o medie orară de 150,300 km. În ambele curse, Agostini a concurat pe o motocicletă „M. V. Agusta".

Alte rezultate : clasa 250 cmc : Phil Read (Anglia) pe „Yamaha" ; clasa 125 cmc : B. Sheene (Anglia) pe „Suzuki".

■

Etapa a 2-a a competiției cicliste „Tour du Roussillon", desfășurată pe distanța Argeles sur Mer-Perpignan, a revenit sportivului spaniol Ocana, cronometrat pe 169 km cu timpul de 5h 16:50.

În clasamentul general individual conduce spaniolul Tena, urmat de francezul Gonthier — la 9,0, Ocana — la 10,0 și belgianul Vermeeren — la 2 :21.

Redacția și administrația : București, str. Vasile Conta nr. 16 ; telefoane: centrală 11.10.05, secția corespondenți 11 51.09, interurban 72 și 286 ; telex : sportrom buc. 180, Tiparul „I. P. Informația", București 40368

PROLETARI DIN TOATE ȚĂRILE, UNIȚI-VĂ!

sportul

ZIAR AL CONSILIULUI NAȚIONAL PENTRU EDUCAȚIE FIZICĂ ȘI SPORT

ANUL XXVI — NR. 1298 (6732) 4 PAGINI 30 BANI Marți 22 iunie 1971

VIZITA DELEGAȚIEI DE PARTID ȘI GUVERNAMENTALE ROMÂNE, CONDUSĂ DE TOVARĂȘUL NICOLAE CEAUȘESCU, ÎN R.P. MONGOLĂ

După Pekin, Phenian și Hanoi, Ulan Batorul — capitala Republicii Populare Mongole — cea de-a patra și ultima etapă a vizitei delegației de partid și guvernamentale române, condusă de tovarășul Nicolae Ceaușescu, în țările socialiste ale continentului asiatic — a întîmpinat pe solii poporului nostru cu sentimente de stimă, de caldă prietenie.

Luni, ora 10, ora locală. Platoul central al aeroportului împodobit cu tricolorul românesc și drapelul roșu-albastru al Mongoliei, este dominat de un mare panou pe care stă scris în limbile celor două popoare: „Trăiască prietenia româno-mongolă", precum și de portretul tovarășului Nicolae Ceaușescu. Pe aeroport se află numeroși locuitori ai capitalei.

În întîmpinarea delegației de partid și guvernamentale române, condusă de tovarășul Nicolae Ceaușescu, au venit tovarășii Jumjaaghiin Țedenbal, prim-secretar al C.C. al Partidului Popular Revoluționar Mongol, președintele Consiliului de Miniștri al R.P. Mongole, cu soția, Anastasia Filatova Țedenbal, Jamsaranghiin Sambu, membru al Biroului Politic al C.C. al P.P.R.M., președintele Prezidiului Marelui Hural Popular și alte persoane oficiale mongole.

Din avion coboară tovarășul Nicolae Ceaușescu, cu soția, Elena Ceaușescu, ceilalți membri ai delegației. Tovarășii Jumjaaghiin Țedenbal și Jamsaranghiin Sambu string cu căldură miinile tovarășului Nicolae Ceaușescu, tovarășei Elena Ceaușescu și tovarășului Ion Gheorghe Maurer, salută cordial pe ceilalți membri ai delegației române.

Sînt intonate imnurile de stat ale Republicii Socialiste România și Republicii Populare Mongole. Comandantul gărzii de onoare aliniate pe aeroport prezintă raportul conducătorului delegației române. În semn de salut, sînt trase 21 de salve de tun.

Tovarășii Nicolae Ceaușescu și Ion Gheorghe Maurer, împreună cu tovarășii Jumjaaghiin Țedenbal și Jamsaranghiin Sambu trec în revistă garda de onoare.

Tovarășii Nicolae Ceaușescu și Jumjaaghiin Țedenbal se îndreaptă apoi spre oamenii muncii aflați pe aeroport, care prin aclamații și urale, își exprimă bucuria de a fi martori la acest moment sărbătoresc al legăturilor de strînsă și trainică prietenie și colaborare dintre cele două partide, țări și popoare.

Pe podiumul drapat cu catifea roșie urcă apoi tovarășii Nicolae Ceaușescu, Jumjaaghiin Țedenbal și Jamsaranghiin Sambu. Tovarășul Jumjaaghiin Țedenbal rostește un cuvînt de salut. Ia apoi cuvîntul tovarășul **Nicolae** Ceaușescu

★

De la înălțimea de peste 1 300 de metri, de pe colinele străbătute de cortegiul oficial în drum spre capitală, Ulan Batorul oferă panorama unui oraș în plină dezvoltare.

În prima mașină se află tovarășii Nicolae Ceaușescu, Jumjaaghiin Țedenbal și Jamsaranghiin Sambu.

Trecerea coloanei pe arterele principale ale orașului este însoțită de aclamații și urale.

STABILIND CÎȘTIGĂTOAREA CAMPIONATULUI DE FOTBAL...

...ETAPA A XXIX-a A RELANSAT CURSA PENTRU PARTICIPAREA LA „CUPA U.E.F.A."

ȘI PENTRU EVITAREA LOCULUI 15

Golul marcat din lovitură liberă, prin care Dinamo a egalat la Cluj: 2—2. Remarcați excelenta execuție a lui Deleanu, la care nici zidul și nici portarul Negru nu și-au putut arăta utilitatea.
Foto: N. DRAGOȘ

Reluînd ideea avancronicii noastre de sîmbătă, să notăm că „ploaia" a venit (surprinzător) din Giulești și nu de la Cluj, unde timpul a fost senin, jocul a fost senin, Dinamo — cea mai puternică și mai silitoare echipă a campionatului — primind cununa de lauri, pe care valoarea lui Dumitrache, a Nunweillerilor, a lui Dinu et comp., o girează convingător.

Nu vom insista prea mult asupra jocului de la Cluj, pe care Televiziunea română (să-i mulțumim) l-a dăruit — cu prim-planuri luminoase — cîtorva sute de mii de telespectatori, care au avut astfel ocazia să urmărească „de visu" sprintul final al campionilor.

În fond, la Cluj nu s-a produs o surpriză. **Dinamo a avut campionatul în mînă în ziua meciurilor cu Petrolul, cu Jiul, cu Universitatea Craiova. La Cluj nu l-a mai scăpat...**

Rapid, în schimb, a fost mai aproape de același vis numai în partida cu Steagul roșu. Atunci, însă, visul s-a frînt. Iar ieri, s-a spulberat definitiv.

Să mulțumim, totuși, acum, în ceasul al 12-lea, ambelor protagoniste pentru disputa lor, pentru emoțiile dăruite tuturor. **Și atunci cînd au fost mai puternice, și în final, cînd n-au mai prea avut suflu, Dinamo și Rapid au luptat sincron, umăr la umăr, forță lîngă forță și... slăbiciune lîngă slăbiciune.** Un ironic ar putea extrage chiar ideea de solidaritate, la bine și la rău, a celor două mari rivale.

Apropiindu-ne de evoluția propriu-zisă de pe stadionul Giulești, să recunoaștem că Rapid a jucat la o singură poartă o repriză, a avut un imens ghinion, întîlnind, pe deasupra (așa cum anticipam în avancronică), un portar

Marius POPESCU

(Continuare în pag. a 3-a)

PROGRAMUL LOTULUI NAȚIONAL ÎN SEZONUL VIITOR

Ieri, la F.R.F. a avut loc o ședință în care s-au tras concluzii asupra comportării echipei României în sezonul internațional care s-a încheiat, insistîndu-se mai ales pe meciul de la Bratislava. Au fost prezenți jucătorii din lotul care a făcut deplasarea la Bratislava, plus cîțiva fotbaliști pe care se contează în viitor (**Năstase, Boc, Iordănescu, Popovici, Vigu**) și antrenorii echipelor care au oameni în lot. Au absentat **Răducanu** și **Mocanu** (motivat), **Dumitru** (nemotivat) și antrenorul echipei Rapid, Marin Bărbulescu.

Printre alte probleme discutate, s-a comunicat și programul lotului în viitorul sezon competițional. În prima parte a lunii august, lotul se va întîlni întîia dată, urmînd să se dispute un joc între **„probabili"** și **„posibili"**, în deschidere evoluînd **lotul de tineret și lotul olimpic.** După prima etapă de campionat, urmează o acțiune a lotului reprezentativ în zilele de 22, 23, și 25 august. După a II-a etapă de campionat urmează încă o acțiune a tricolorilor.

Cum primul termen de disputare a jocurilor din cupele europene este 15 septembrie, imediat după această dată lotul intră în ultima parte a pregătirilor jocului cu Finlanda, din 22 septembrie. În vederea meciului „olimpicilor" cu selecționata Danemarcei, de la 10 octombrie, se va întrerupe campionatul, jucătorii rămași în afara lotului olimpic urmînd să susțină o acțiune cu lotul mare, între 25—27 octombrie, cînd este programat un joc de verificare în vederea partidei cu Cehoslovacia (14 noiembrie). De altfel, **campionatul se va** [illegible] după meciul cu Țara Galilor (24 noiembrie).

AU FOST STABILITE

ECHIPELE ROMÂNIEI PENTRU CAMPIONATELE BALCANICE DE GIMNASTICĂ

FELICIA DORNEA

La sfîrșitul acestei săptămîni, la Belgrad, echipele de gimnastică ale României susțin unul din cele mai importante examene ale sezonului, participarea la campionatele balcanice.

Conducerea federației de specialitate a desemnat ieri loturile ce vor face deplasarea în capitala Iugoslaviei: *feminin: Elena Ceampelea, Alina Goreac, Felicia Dornea, Anca Grigoraș, Rodica Apăteanu, Ileana Coman, Marcela Păunescu și Mariana Greciov;* MASCULIN: *Petre Mihaiuc, Nicolae Achim, Mircea Gheorghiu, Vasile Coșariu, Constantin Petrescu, Nicolae Oprescu.* Participarea lui Gh. Păunescu este, deocamdată, incertă.

După cum se știe, începînd de la cea de a doua ediție a lor, campionatele balcanice angrenează și reprezentantele gimnasticii moderne din țările respective. La Belgrad, țara noastră va fi reprezentată de următoarele sportive: [illegible] *și Carmen Bucaciuc.*

Cîștigătoare a primelor două ediții, echipa feminină a țării noastre pornește și în acest an cu cele mai mari șanse de a ocupa primul loc, în timp ce la băieți disputa se anunță mai echilibrată.

Întrecerile sînt programate în zilele de vineri, sîmbătă și duminică.

„CUPA VOINȚA" LA CICLISM

EXAMEN SEVER—RĂSPUNSURI NECONCLUDENTE

CLUJ, 21 (prin telefon, de la trimisul nostru).

În orașul de pe Someș s-a consumat unul dintre evenimentele de seamă ale sportului nostru cu pedale: **competiția internațională pe etape „Cupa Vointa", ajunsă la a XVI-a ediție.** Datorită seriozității organizatorilor — Oficiul pentru educație fizică și sport UCECOM și A.S. Loto-Pronosport — această întrecere a devenit tradițională pentru ciclismul românesc și s-a impus în arena internațională. Eforturile organizatorilor, îndeosebi cele materiale, sînt remarcabile și fără îndoială merită stima tuturor. Nu-i mai puțin adevărat că de această dată cursa s-a bucurat și de gazde excelente, care i-au amplificat cadrul, i-au asigurat condiții deosebite. Clujul a oferit caravanei cicliste ceea ce Capitala nu i-a mai dat de multă vreme: plecări și sosiri din centrul orașului, un circuit pe principalele străzi. Organele de ordine au asigurat ireproșabila desfășurare a întrecerilor.

Alexandru Sofronie (Dinamo) apasă cu nădejde pe pedale, forțînd victoria în „Cupa Voința", întrecere internațională de prestigiu.

„Cupa Voința" a însemnat — așa cum consemnam în avancronicile noastre — și un important test pentru alergătorii selecționați în lotul care ne va reprezenta la Balcaniada de la Sofia, lot în care se pun speranțe și pentru îndeplinirea baremului olimpic în proba de 100 km pe echipe. Ce a scos în evidență, din acest punct de vedere, cursa disputată între 17 și 20 iunie? Traseul ales, modul în care a fost organizată competiția au dat posibilitatea specialiștilor să asiste la un examen multilateral. Pe munte, îndeosebi în etapa a IV-a (Cluj — Zalău — Cluj, excepțională ca profil, cu un mare grad de dificultate), puțini au fost cei care au corespuns integral. În afara lui **Ștefan Suciu,** singurul care a avut curajul și posibilitatea fizică de a declanșa și susține atacul pe urcuș, nici un alt rutier român n-a fost la înălțimea așteptărilor. **Puterity, David, Cosma, Grigore, Ciocan** și alții au cunoscut momente — mai lungi sau mai scurte — de slăbiciune, au cedat pasul

Hristache NAUM

(Continuare în pag. a 2-a)

Turneul internațional de șah

LUPTĂ STRÎNSĂ ÎNTRE FRUNTAȘI

● **Ciocâltea (amigdalită acută) a aminat partida cu Averbac**

Intrat în cea de-a doua jumătate, turneul internațional de șah își menține incertitudinile. Lupta pentru locurile fruntașe și — mai ales — pentru punctajele care conferă note de mare maestru și de maestru internațional rămîne, în continuare, deschisă, animă întrecerea.

Operat, luni, de un flegmon amigdalian, **Victor Ciocîltea** a aminat partida cu marele maestru sovietic **Iuri Averbach.** Acesta a făcut un act de desăvîrșită gentilețe acceptînd propunerea care-l obligă să susțină, ulterior, două jocuri într-o zi.

Clou-ul rundei l-a constituit partida dintre **Jansa** și **Pavlov.** Șahistul cehoslovac se află angajat într-o cursă de reabilitare, iar reprezentantul nostru urmărește cele opt puncte necesare notei de maestru internațional. **S-a** jucat deschis, bărbătește, tonul disputei imprimîndu-l **Jansa,** care a sacrificat un pion în deschidere. El a obținut o poziție copleșitoare și un atac extrem de violent. **Pavlov** a gîndit mult și în momentele hotărîtoare i-au lipsit doar cîteva secunde pentru a face cele 40 de mutări cît prevede regulamentul. A cîștigat **Jansa.** În celelalte partide încheiate au fost înregistrate remize: **Gheorghiu—Ghizdavu, Ungureanu—Ribli, Bobotov—Bukici.** Sub semnul unor mari complicații s-a desfășurat întîlnirea dintre **Hennings** și **Garcia.** Cubanezul, după ce a pierdut dama pentru turn și nebun, a aprins — conform obiceiului său — focuri de artificii pe tablă. **Hennings** s-a speriat puțin, a greșit, și la întrerupere adversarul său deține mari șanse de remiză. **Ghindă** este net pierdut la **Sydor.** Probabil numai din orgoliu el nu a cedat la tablă...

MIRCEA PAVLOV: „Greu se obține o notă de maestru internațional!..."

CLASAMENTUL: Ciocîltea și **Hennings 5—2 (1), Ghizdavu 5—3, Pavlov 5—4, Garcia 4½—3½ (1), Bobotov 4½—3½** etc.

Astăzi, de la ora 16, se joacă runda a X-a.

Valeriu CHIOSE

SELECȚIONATELE DE POPICE ALE UCECOM AU PLECAT ÎN R.D.G.

Selecționatele de popice ale UCECOM, femei și bărbați, au plecat într-un turneu în R. D. Germană, răspunzînd astfel invitației clubului B.S.G. Aktivist Espenheim. Popicarii români vor susține cîte două jocuri, în zilele de 23 și 25 iunie, la Espenheim. Au făcut deplasarea următorii: **Cornelia Petrușca, Crista Szocs, Valeria Dumitrescu** (Voința București), **Margareta Szemanyi, Miodora Chețan, Erica Szasz** (Voința Tg. Mureș), **Ileana Gyarfas** (Voința Cluj), **Maria Chesnoiu** (Voința Constanța), **I. Pâgideanu, C. Leculescu, A. Grecescu, C. Voicu** (Voința București), **L. Martina, St. Eordogh** și **I. Torok** (Voința Tg. Mureș).

5 ȚINTAȘE PARTICIPĂ LA CONCURSUL INTERNAȚIONAL DE LA LEIPZIG

Ieri au plecat la Leipzig, pentru a lua parte la un concurs internațional (miercuri și joi), trăgătoarele Edda Baia, Ana Goreti, Veronica Stroe, Melania Petrescu *și* Magda Borcea. *Ele sint însoțite de antrenorii* T. Paladescu *și* M. Baia.

puncte de vedere

SĂ PREGĂTIM TEMEINIC VIITOARELE CONFRUNTĂRI ALE RUGBYULUI ROMÂNESC

De un deceniu și mai bine, pretutindeni pe continent se vorbește despre rugbyul românesc, despre virtuțile sale de necontestat. Nu este o falsă etichetare, nu sînt elogii de dragul de a fi făcute. Pentru bunele aprecieri la adresa rugbyștilor noștri pledează în mod convingător o suită de evenimente sportive: turneele întreprinse de rugbyștii români în Anglia, jocurile susținute în țară în compania unor formații reputate de peste canalul Mînecii (Swansea, Harlequins etc), întîlnirile notabile, continuu diversificate, cu naționala Franței sau cu echipe de club din această țară — Lourdes, Tarbes, P.U.C., La Voulte, Beziers, Agen ș.a., — prezența în prim plan în principala competiție europeană, „Cupa națiunilor F.I.R.A.".

Așadar atîtea argumente care demonstrează vitalitatea sportului cu balonul oval de la noi, calitățile iubitorilor lui și — factor foarte important — preocuparea oficialității de a-i asigura propășirea.

Vizavi de toate acestea intervin, însă o serie de obligații, morale în toate cazurile, din partea sportivilor, a antrenorilor și a celor care au misiunea de a dirigui destinele rugbyului în asociații și cluburi. Fiindcă a trăi din evocări, din ceea ce s-a realizat cu atîtea sacrificii în ultima vreme, nu este o soluție de durată, nu oferă nici o perspectivă acestei discipline sportive.

De ce țin să fac o asemenea subliniere? Pentru că în fața noastră, a micii familii a rugbyștilor, se află, anul acesta cîteva examene dintre cele mai dificile, de reușita cărora va depinde permanentizarea unui prestigiu pe continent și, într-o viziune mai largă, chiar în lume. Am în vedere în mod special meciul cu Franța, în cadrul unei noi ediții a „Cupei națiunilor - F.I.R.A." care va avea loc în deplasare, probabil la Beziers, într-unul din fief-urile faimoase ale sportului cu balonul oval. Este foarte adevărat, pînă atunci mai sînt 5 luni, dar o asemenea distanță nu trebuie să provoace un sentiment dulceag, de suficiență, de autoliniștire. Meciul-cheie al anului, dimpotrivă, impune o preocupare încă de pe acum, măsuri menite să asigure condiții optime, o dată cu încheierea campionatului, pentru odihna și recuperarea jucătorilor fruntași, a celor susceptibili de selecționare în lot.

O fază de autentic rugby: foarte tînărul Tața, jumătate la gramadă, valorificînd un balon în partida derby, Steaua — Grivița Roșie, din returul campionatului...
Foto: DRAGOȘ NEAGU

MIHAI NICULESCU

(Continuare în pag. a 2-a)

DEZVOLTAREA VÎNĂTORII ȘI PESCUITULUI SPORTIV

TIȚA FLOREA
președinte al A.G.V.P.S.

În condițiile actuale ale dezvoltării rapide a științei și tehnicii, cînd caracterul muncii cotidiene se transformă, căpătînd într-o mai mare măsură o amprentă intelectuală, statică, mereu mai mulți oameni își caută în timpul lor liber refugiul în mijlocul naturii, unde, făcînd sport și recreîndu-se, compensează absența mișcării, atenuează efectele sedentarismului.

De aceea, în ultimii ani, a crescut continuu numărul acelora care, pe malul lacurilor liniștite sau al apelor repezi, în pădurile umbroase sau pe creste de munte, practică vînătoarea și pescuitul sportiv și care făcînd mișcare în aer liber, își întăresc corpul, își educă reflexele, voința, curajul și spiritul de disciplină, trăind în același timp momente de neuitat.

Pentru practicarea sportului cu arma de vînătoare și cu undița, vînătorii și pescarii sportivi, cei peste 180 000 de membri ai Asociației Generale a Vînătorilor și Pescarilor Sportivi, dispun de o însemnată bază materială cinegetică și piscicolă. În prezent, asociația noastră are în gospodărire fonduri de vînătoare în suprafață totală de aproape 16 milioane ha (din care 3,5 milioane ha pădure) ceea ce înseamnă, în medie, cîte 320 ha de fiecare vînător. În ceea ce privește baza piscicolă aflată în folosința pescarilor sportivi, aceasta cuprinde 6 700 ha ape stătătoare de șes (bălți, iazuri, lacuri), o mare parte a bazinelor piscicole industriale din lunca inundabilă a Dunării și din Deltă, lacurile și litoralul Mării Negre, toate apele curgătoare din zona colinară și de șes, circa 10 000 km de rîuri și pîraie de munte, precum și 3 800 ha lacuri naturale și de baraj în regiunea de munte.

Dar, pentru a practica în bune condițiuni vînătoarea și pescuitul sportiv, baza materială trebuie privită nu atît din punct de vedere al mărimii suprafețelor de teren sau a apelor, ci din acela al densității efectivelor de vînat și pește.

● Creșterea bazei materiale cinegetice și piscicole
● Reorganizarea filialelor vînătorilor și pescarilor sportivi
● Accentuarea laturii sportiv-competiționale în acest domeniu, concursuri cu premii, confruntări internaționale

(Continuare în pag. a 2-a)

XOI

— FOTBAL —

POST-SCRIPTUM LA ETAPA A XXIX-a

● „Pentru Rapid, zarurile au fost aruncate" ● Jiul și nopțile sale albe ● Acum n-au mai fost numai Ghiță și Dușan ● „Tînărul" Raksi ● La Ploiești, primele roade ale unei frumoase acțiuni

OAMENI ȘI IMPRESII ÎN VALEA JIULUI

PERONESCU a făcut un meci mare, duminică, la Petroșani. Poate cel mai bun din fericita serie a ultimelor cinci partide. Cu Farul, a marcat un gol, a dat 3—4 pase ideale (dintr-una s-a înscris al doilea gol) și-a făcut adversarii de cîteva ori șahmat... Dar, vai, același Peronescu a fost de o nervozitate rar întîlnită. Fiecare pasă greșită a unui coechipier era „acompaniată" de reproșuri (și Peronescu a greșit cîteva mingi), aproape fiecare coleg de echipă s-a bucurat de „epitete" grele, cei tineri fiind de-a dreptul acoperiți cu invective. Și tot acest „sindrom nervos" avea să culmineze la sfîrșitul partidei, cînd extrema petroșeneană s-a repezit la portarul constănțean Popa să-i ceară socoteală pentru... Peronescu știe ce anume.

Duminică, Peronescu a fost cel mai bun de pe teren. Ce s-ar fi întîmplat dacă el era cel mai slab !...

LIBARDI și **NAIDIN**, la cel mult zece minute după terminarea partidei, într-un dialog-adhoc.

— **Dacă campionatul ar mai continua, noi am fi favorizați ! Echipa și-a găsit cadența. O simțim cu toții !** ...2—0 cu Dinamo, 0—0 cu Progresul la București, 2—0 cu Farul, și mai ales jocul Jiului... Libardi și Naidin n-au exagerat de loc.

VIOREL TÎLMACIU, „secundul" care de la 12 aprilie, prin forța împrejurărilor (a se citi „îmbolnăvirea" lui Ion Bălănescu), a primit sarcina să salveze echipa de la retrogradare, explică (și scuză) acum cînd Jiul a rămas în divizia A.

— **Nu mai știu cîte nopți n-am dormit ! Știu doar că în timp ce mulți ne cîntau prohodul, noi munceam pe brînci și visam să ne salvăm. Am crezut cu fanatism în salvarea echipei. Jucătorii, conducerea clubului, eu. Iar dacă am jucat numai și numai pentru puncte, cred că nimeni nu ne poate condamna astăzi. Pentru că, acum, am putea demonstra că știm să jucăm și altfel. Acum, cînd teama retrogradării nu ne mai sufocă.**

ADEVĂRURI ȘI ZVONURI. În ultimele două luni, din zece în zece zile jucătorii Jiului au dat probe de rezistență (3 200 m). Un singur om n-a reușit să alerge decît 2 900 m : **Ion Constantin.** Și pentru că veni vorba de „pleșuvul din Paring", în Petroșani se vorbește despre „zborul" său. Unii vorbesc despre Steaua, dar am auzit duminică și voci care-l anunță la Rapid. Ce-o fi adevăr, ce-o fi zvon ?...

Mircea M. IONESCU

SE POATE ȘI AȘA !

Obținînd nota 9, la meciul greu și pentru el, Petrolul — C.F.R. Timișoara, publicul din Ploiești și-a menținut locul al doilea pe care îl ocupă în cealaltă întrecere (neoficială, dar cu tîlcurile ei importante) ce se dispută paralel cu aceea pentru cucerirea titlului de campioană : disputa fair-play-ului, lupta pentru cucerirea „Trofeului Petschovski".

Am apreciat, duminică, felul cum s-au comportat spectatorii ploieșteni, în condițiile unui meci care i-a ținut în tensiune, nelipsind nici faza cu bucluc, declanșatoare, de obicei, de nervi în tribune și pe teren.

Dar, așa cum pe cîmpul de joc n-a apărut cartonașul galben, nici în tribune, în ciuda acelui șut în bară al lui Ciupitu, la care s-a reclamat gol (mai mult de către spectatorii aflați la poarta... cealaltă, decît de cei aflați aproape de poarta lui Gaboraș), nemulțumirile, îndreptățite sau nu, în diferite momente ale partidei, n-au dus la manifestări zgomotoase și cu atît mai puțin la atitudini nesportive.

Vrem să remarcăm, de asemenea, contribuția pe care a avut-o galeria de la tribuna a II-a la crearea unei atmosfere favorabile, la fluierul de începere a partidei, prin sloganurile ei plăcute, prin salutul scandat adresat atît gazdelor, cît și oaspeților.

Munca de propagandă dusă de clubul Petrolul, la stația de amplificare și, mai ales, prin programele tipărite la fiecare meci, începe, deci, să dea roade. **(J. B.).**

Portarului ceferiștilor clujeni, Mărculescu, nu i-a fost prea greu în primele 45 de minute ale meciului cu Steaua să prindă mingile expediate de înaintașii bucureșteni (cum se vede și în imaginea de mai sus). Dar el nu va mai reuși acest lucru în ultima jumătate de oră a jocului.
Foto : S. BAKSI

BRAVO RAKSI!

● Indiferent dacă va spune „la revedere" diviziei A, Progresul a vrut și a reușit să lase duminică la Craiova o amintire frumoasă. Se poate spune că nici una dintre echipele oaspete în „Cetatea Băniei" n-a recoltat atîtea aplauze și aprecieri ca bucureștenii lui Peniță Moldoveanu. În special „mașina de pase Raksi" a funcționat cu o precizie și inventivitate de zile mari. Cînd antrenorul l-a chemat pe tușă, cu 12 minute înainte de final, se vedea că Raksi era la capătul puterilor. Cu chipul măcinat de oboseală, „Gaby", care nu mai e la... prima tinerețe, primea aplauzele spectatorilor craioveni și, așezat pe banca rezervelor frămînta pămîntul sub picioare, așteptînd golul victoriei. Pentru dăruirea și dragostea lui Raksi în aceste „zile fierbinți", un sincer „bravo" !

● Craiovenii n-au avut o zi prea bună (la nivelul partidei cu Dinamo) s-au dovedit periculoși în atac, datorită în primul rînd eforturilor individuale ale lui Bălan, Niță, Strîmbeanu și Oblemenco ! Ei au dislocat de multe ori apărarea bucureștenilor, destul de firavă și indecisă mai ales pe centru. (Portarul Manta, introdus în locul lui Zamfir, care greșise la golul al treilea, a ieșit de vreo trei ori la 30—35 de metri, neutralizînd ca un veritabil fundaș acțiuni care-i periclitau poarta). **(G.M.).**

Meciul F.C. Argeș — Petrolul se joacă miercuri

După cum se știe, fotbaliștii de la F.C. Argeș vor pleca joi spre Iran, unde urmează să ia parte la un turneu internațional, alături de cîteva echipe reputate. Datorită acestui lucru, întîlnirea F. C. Argeș — Petrolul, din cadrul ultimei etape a diviziei A, se va disputa miercuri, cu începere de la ora 17,30, la Pitești.

ETAPA VĂZUTĂ DE NEAGU RĂDULESCU

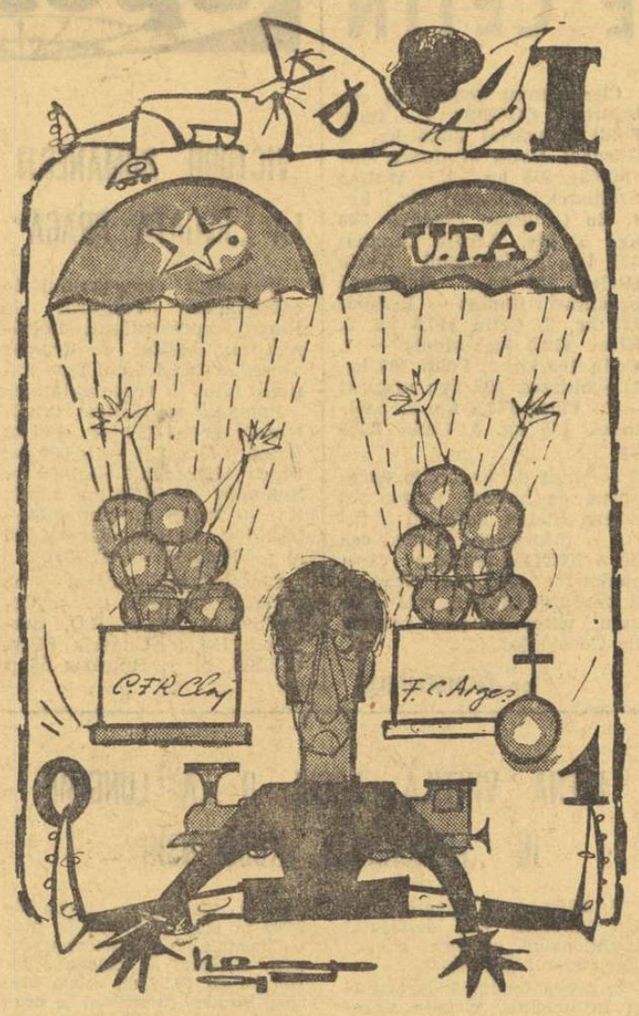

Dinamo se poate odihni în voie, Steaua și U.T.A. dau recitaluri, iar Rapid visează la campionatul următor...

„S-A SFÎRȘIT O MUNCĂ DE SISIF"...

● Nici în ceasul al 12-lea nu-i tîrziu. Ne-a convins o dată în plus Sport club Bacău. 14 etape încercase această formație să-și apropie o victorie pe teren străin. Și iată, reușește acest lucru în ultima deplasare. Și în fața cui ? Pe Giulești, în confruntarea cu Rapid, unde avea o șansă din zece, în fața unei echipe ce se gîndea la titlu și nicidecum la acest eșec. Fotbalul și-a dezvăluit, din nou, marile sale secrete.

● La victoria lui Sport club, Ghiță și Dușan și-au adus din plin contribuția. Dar lîngă ei, duminică au luptat cu ardoare doi tineri de care, cu siguranță, se va mai vorbi. Se numesc Sinăuceanu și Catargiu. Dîrzi, bine clădiți fizic, și cu un bagaj de cunoștințe tehnice promițătoare, ei au fost oameni de bază ai echipei. Să sperăm că nu se vor opri aici.

● Să nu fi știut rapidiștii că jocul cu Sport club nu va fi un simplu act de prezență, o formalitate ? Ne-a surprins lipsa lor de orientare tactică, năvala pe care au dat-o cînd au văzut că nu pot înscrie, modul de a acționa... cu ochii închiși. Un alt exemplu ce confirmă deruta din tabăra bucureșteană : schimbarea lui Dinu. În locul acestuia a fost trimis fundașul Codrea. Despre eficiența acestei schimbări nu se poate spune, măcar, un cuvînt. **(AL. C.).**

● Drama de pe Giulești s-a consumat. Dan privește spre cer, neputincios. Ceilalți jucători ai Rapidului se îndreaptă cu pași de plumb spre cabine. Obișnuitele reproșuri, parcă sînt mai puține de data aceasta. Ce-ar mai putea schimba ele ? Zarurile au fost aruncate.

În tabăra băcăuană, în schimb, golul înscris și victoria realizată au luminat toate fețele, chiar și pe aceea a lui Dembrovschi, care acuza o puternică lovitură la picior. Dar bucuria succesului constituia, în acele momente, cel mai eficace anesteziant...

M. Bărbulescu, antrenorul Rapidului, se hotărăște greu să vorbească : **„Am avut ghinion. Și nu e prima oară. S-a sfîrșit o muncă de Sisif, de un campionat întreg. Se pare că rămînem specialiștii locului 2. Măcar de l-am păstra și pe acesta".**

Antrenorul oaspeților, **G. Rădulescu**, este, bineînțeles, volubil : **„N-am sperat la această victorie, dar am luptat pentru ea. Și Zeul fotbalului răsplătește, de cele mai multe ori, pe cel ce știe să lupte". (Aurel PĂPĂDIE).**

La sfîrșitul campionatului diviziei B

BUCURII ȘI DEZILUZII

Așadar, s-a consumat ultimul act în întrecerea eșalonului secund al fotbalului nostru. A. S. Armata Tg. Mureș și Crișul Oradea, după un stagiu de un an în „B", au revenit pe prima scenă, iar Metrom Brașov, Flacăra Moreni, U. M. Timișoara și Vagonul Arad au coborît o treaptă și vor activa, din toamnă, în „C". Performanța mureșenilor și orădenilor este remarcabilă, și ei merită felicitări. Revenirea în „A" a celor două formații este rodul unei pregătiri perseverente care a dus și la evoluții constant bune în campionat. În această ediție și alte echipe au ridicat pretenții la șefia seriilor. Sportul studențesc București, Metalul Tîrgoviște, Progresul Brăila, Politehnica Timișoara, C.S.M. Sibiu sînt cîteva dintre cele ce au vizat, la un moment dat (datorită situațiilor create în urma unor insuccese înregistrate de A.S.A. și Crișul) postura de lider. Dar, în final, pregătirea superioară și-a spus cuvîntul, fostele divizionare A dovedind calități ce-au înclinat balanța în favoarea lor.

Trei echipe dintre cele patru retrogradate erau cunoscute de mai mult timp. Etapa disputată duminică a rezolvat și ultima necunoscută. În urma rezultatelor obținute de Politehnica Galați și Știința Bacău la Brăila, și, respectiv, la Pașcani, locul 15 al seriei I a revenit Metromului Brașov. Deci, au părăsit „B"-ul formațiile ce au avut o comportare slabă de-a lungul celor 30 de etape, cu toate că în componența loturilor lor au figurat jucători cu o bogată activitate competițională. Ne referim în special la Metrom (Gane, Selimesi) și Vagonul Arad (Macavei, Schweillinger, Czako II, Atodiresei). După cum se vede, arădenii au reușit să repete „performanța" din urmă cu cîțiva ani a Avîntului Reghin, aceea a lunecării pe tobogan din „A" în „B", și apoi în „C". La Moreni, aniversarea celor două decenii de evoluție neîntreruptă în divizia secundă a însemnat de fapt divorțul de „B". Necazul celor din Moreni a început din ziua despărțirii de antrenorul ce ridicase echipa pe trepte nesperate de suporterii lucizi. Poate că revenirea lui V. Blujdea la cîrma formației va duce la reinstalarea condițiilor propice pentru redresarea ei și, în final, la revenirea în divizia secundă.

Așadar, „B"-ul a intrat în vacanță meritată. Jucătorii își vor reface forțele, iar antrenorii și birourile secțiilor vor întocmi planurile pentru viitoarea ediție.

În aceste zile, la București și la Oradea, cei opt lideri ai diviziei C luptă pentru ocuparea celor 4 locuri rămase vacante. Care dintre ele vor avea cîștig de cauză ? Numele lor le vom afla duminică.

P. VINTILĂ

BARAJUL PENTRU DIVIZIA B

În urma rezultatelor înregistrate în prima etapă a barajului pentru divizia B, clasamentele arată astfel :

BUCUREȘTI			ORADEA		
1. Delta	1	1 0 0 1-0 2	1. Arieșul Turda	1	1 0 0 1-0 2
2—3. Met. Plopeni	1	0 1 0 2-2 1	2—3. Vul. Tex. Lugoj	1	0 1 0 1-1 1
2—3. Chimia Rm.Vîl.	1	0 1 0 2-2 1	2—3. Indep. Sibiu	1	0 1 0 1-1 1
4. Chimia Suceava	1	0 0 1 0-1 0	4. Chimia Făgăraș	1	0 0 1 0-1 0

Joi se vor disputa următoarele partide :
BUCUREȘTI : Metalul Plopeni — Chimia Suceava (Stadionul Giulești) ; Chimia Rm. Vîlcea — Delta Tulcea (Stadionul Politehnica).
ORADEA : Independența Sibiu — Chimia Făgăraș ; Vulturii Textila Lugoj — Arieșul Turda.
Toate partidele vor începe la ora 17,30.

TURNEUL FINAL AL CAMPIONATULUI ȘCOLILOR PROFESIONALE

De duminică, elevii școlilor profesionale și-au dat întîlnire la București pentru a-și disputa titlul de campioană națională la fotbal, pe anul 1971. Timp de 5 zile, terenurile din incinta complexului „23 August" vor găzdui cele 15 echipe participante la faza finală a campionatului școlilor profesionale. Iată primele rezultate înregistrate : **seria I :** Școala profesională U.M.M.R. Cluj — Școala profesională comercială Constanța 3—0 (1—0), Grupul școlar UCECOM Galați — Grupul școlar construcții Sibiu 5—0 (0—0) ; **seria a II-a :** Grupul școlar profesional mec. agricol Aiud — Grupul școlar petrol Pitești 0—0, Grupul școlar ind. lemnului Suceava — Grupul școlar M.I.U. București 2—0 (1—0) ; **seria a III-a :** Grupul școlar Centrocoop Constanța — Grupul școlar energetic Galați 3—1 (1—1), Grupul școlar comb. siderurgic Galați — Grupul școlar mat. constr. Tg. Jiu 1—1 (0—0) ; **seria a IV-a :** Școala prof. Nicolina Iași — Grupul școlar chimie Pitești 6—0 (3—0). **(A. P.).**

MIERCURI, RETURUL SEMIFINALELOR „CUPEI"

Mîine, în Capitală, au loc meciurile retur din cadrul semifinalelor „Cupei României" la fotbal. Pe stadionul din șoseaua Ștefan cel Mare se vor întîlni DINAMO și METALUL BUCUREȘTI (în primul joc 0—1), iar pe stadionul Republicii vor evolua STEAUA și UNIVERSITATEA CLUJ (în tur : 2—2). Datorită scorurilor strînse cu care s-au încheiat primele confruntări, jocurile retur se anunță deosebit de disputate.

Ambele întîlniri vor începe la ora 17,30.

ETAPA DE DUMINICĂ ÎN CIFRE

● După 29 de etape, în actualul campionat al diviziei A s-au marcat 561 de goluri. Situația pe compartimente se prezintă astfel : 27 de apărători au marcat 45 de goluri, 37 de mijlocași au înscris 83 de goluri, 92 de înaintași au marcat 418 goluri, iar diferența de 15 goluri a fost opera celor 15 jucători care au reușit să înscrie în propriile poartă.

● **Golgeterii etapei au fost : Iordănescu (3 goluri), Bălan, Cassai și Kun II (fiecare cîte două goluri). De remarcat că 11 din cele 30 de goluri ale etapei au fost înscrise de extreme.**

● Iată o echipă a campionatului, înaintea ultimei etape, alcătuită din cei mai eficienți jucători : V. POPESCU (4), LERETER și COJOCARU (3) DINU (4), DELEANU și N. IONESCU (3), ANCA (6), BROSOVSCHI (8), RADU (8), TĂTARU (15), FRĂȚILĂ (13), MOLDOVEANU (12).

● **Iată și o linie de atac alcătuită din jucătorii care n-au reușit să înscrie nici un gol în cele 29 de etape care s-au scurs : Martinovici (21 de meciuri), Neagu (Univ. Craiova — 15), Nuțu (12), Sandu Ion (20).**

● Arbitrii care au condus partidele acestei etape au primit 37 de stele : 6 au primit 5 stele, C. Dinulescu 4 stele, iar Alex. Pîrvu doar 3. Iată un clasament al arbitrilor pe baza mediei de stele, înaintea ultimei etape : 1. V. Pădureanu, 4,88 (44:9), 2. C. Ghemingean 4,80 (48:10), 3. V. Dumitrescu 4,70 (47:10), 4. Gh. Popovici 4,66 (42:9), 5. C. Petrea, 4,60 (46:10), 6. A. Bentu 4,46 (58:13), 7. C. Bărbulescu 4,44 (40:9), 8. Em. Vlaiculescu 4,42 (31:7), 9. C. Nițescu 4,41 (53:12), 10. Alex. Pîrvu 4,30 (43:10)...

● **Cele mai mari note în această etapă le-a primit S. C. Bacău — 94 p. (avînd o medie de 8,54), iar cele mai mici note le-a primit C.F.R. Cluj — 57 p (5,18). Cea mai bună apărare : S. C. Bacău — 44 p. (8,80), cea mai bună linie de mijloc : S. C. Bacău — 18 p. (9,00), iar cel mai bun atac : U.T.A. — 34 p. (8,50).**

● Pe baza notelor acordate în această etapă, clasamentul „constant-valoric" după 29 de etape se prezintă astfel : 1. POLITEHNICA IAȘI 2.299 p (IANUL 227 p), 2. Steagul roșu 2 277 p (Adamache 222), 3. „U" Cluj 2 255 (Crețu și Pexa 206), 4. Dinamo 2 247 p (R. Nunweiller 212), 5. Rapid 2 231 p (Lupescu 210), 6. Steaua 2 225 p (Vigu 210), 7. U.T.A. 2 223 p (Pojoni 223), 8. Farul 2 211 p (Antonescu 219), 9. Univ. Craiova 2 205 p. (Deselnicu 217), 10. F. C. Argeș 2 205 p (Vlad 213), 11. Petrolul 2 177 p (Mocanu 209), 12. C.F.R. Cluj 2 173 p (Cojocaru 206), 13. Jiul 2 170 p (Stan 201), 14. S. C. Bacău 2 156 p (Ghiță 225), 15. Progresul 2 105 p (Măndoiu 204), 16. C.F.R. Timișoara 2 091 p (Mehedințu 197).

● **Iată o echipă a campionatului, înaintea ultimei etape, pe baza numărului de selecționări în echipa etapei : RĂDUCANU (6) — IVĂNCESCU și PIGULEA (4), NUNWEILLER III (6), DINU (8), DELEANU (8), PESCARU (6), DUMITRU și NUNWEILLER VI (5), ÎNCZE IV (5), DOMIDE (5), IORDĂNESCU și DUMITRACHE (6), GYÖRFI (5).**

● În această etapă a debutat Florescu (C.F.R. Timișoara), care este al 365-lea jucător care a evoluat în acest campionat. Steagul roșu a folosit 18 jucători, în timp ce Progresul... 28 de jucători.

● **Situația în „Trofeul Petschovschi" este aproape clară : 1. CLUJ 8,82, (în ultima etapă are nevoie de nota...5, ca să cîștige Trofeul), 2. Ploiești 8,66...**

● Iată clasamentul orașelor pe baza mediei de spectatori, după 29 de etape : 1. CRAIOVA 17 153 (223 000:13), 2. București 14.082, 3. Constanța 12 000, 4. Ploiești 11 933, 5. Pitești 11 000, 6. Iași 10 071, 7. Brașov 9 192, 8. Arad 8 966, 9. Cluj 8 637, 10. Timișoara 8 571, 11. Bacău 7 640, 12. Petroșani 4 560.

Adrian VASILESCU

CLASAMENTUL RETURULUI

1. STEAUA	14	6	5	3	25-10	17
2. U.T.A.	14	6	3	5	24-18	15
3. Dinamo	14	5	5	4	19-14	15
4. „U" Cluj	14	4	7	3	18-14	15
5. Rapid	14	6	3	5	14-13	15
6. Jiul	14	6	3	5	12-11	15
7. Univ. Craiova	14	5	5	4	16-17	15
8. F.C. Argeș	13	6	3	5	20-23	15
9. Steagul roșu	14	6	2	6	18-15	14
10. Sp. Cl. Bacău	14	5	4	5	12-19	14
11. Progresul	14	4	5	5	20-20	13
12. Farul	14	4	5	5	12-16	13
13. C.F.R. Cluj	14	4	5	5	15-24	13
14. Petrolul	14	2	8	4	13-18	12
15. C.F.R. Tim.	14	4	4	6	13-19	12
16. Politehnica	14	5	1	8	18-18	11

CAMPIONATUL ECHIPELOR DE TINERET — REZERVE

1. „U" CLUJ	29	20	3	6	51-24	43
2. Petrolul	29	19	4	6	54-26	42
3. Steaua	29	18	6	5	51-29	42
4. Sport Club Bacău	29	15	6	8	48-24	36
5. Dinamo	29	12	9	8	34-20	33
6. Politehnica	29	14	3	12	34-34	31
7. F. C. Argeș	29	14	2	13	42-35	30
8. Rapid	29	12	6	11	38-36	30
9. U. Craiova	29	8	13	8	34-30	29
10. Progresul	29	8	9	12	35-36	25
11. C.F.R. Tim.	29	9	6	14	27-38	24
12. St. roșu	29	9	5	15	36-31	23
13. C.F.R. Cluj	29	7	7	15	23-47	21
14. Jiul	29	9	3	17	23-48	21
15. U.T.A.	29	5	9	15	27-49	19
16. Farul	29	6	3	20	21-53	15

CURSA PENTRU PARTICIPAREA LA „CUPA U.E.F.A."

(Urmare din pag. 1)

senzațional, despre care orice băcăuan ar putea să scrie un binemeritat letopiseț...

Reducînd diversitatea implicațiilor rezultatelor de duminică — după criteriul importanței — vom admite că etapa a XXIX-a ne-a oferit o singură nouă certitudine : echipa campioană. S-o salutăm. Să-i aplaudăm eforturile și meritele.

Închizînd principala întrecere, etapa de duminică a pus în fața ultimului act trei mari semne de întrebare : cine vor fi ocupantele locurilor 2, 3 și... 15 (titulara locului 16 fiind a doua certitudine a campionatului).

Prin înfrîngerea Rapidului și prin victoriile spectaculoase ale U.T.A.-ei și Stelei, **echipa giulești**eană **poate rata și Cupa U.E.F.A.** (nu numai titlul !) — **adică treptele 2 și 3 ale campionatului.**

Succesele posibile, previzibile și legitime ale arădenilor și steliștilor în ultima etapă, la Cluj și, respectiv, la Timișoara, le-ar putea propulsa pe victorioase pe locurile 2 și 3.

Victoria posibilă a U.T.A.-ei, conjugată cu succesul, previzibil, al Progresului, la **București, ar avea ca efect o ultimă și spectaculoasă titularizare pentru locul care duce în divizia B.**

Nescoțind din calcul Rapidul, care are neapărat nevoie de măcar un punct (pentru a spera la Cupa U.E.F.A.) **și de două (pentru a fi sigură de participare în competiția europeană), vom conveni că „nodul gordian" al etapei va fi tăiat la Cluj.** Învingînd pe C.F.R. din localitate, U.T.A. are șanse mari să urce pe podiumul campionatului. Obținînd un singur punct, ea riscă să nu ajungă pe Rapid, care are, totuși, șanse reale să facă meci egal la Constanța.

Trecînd peste aceste calcule pasionante mai ales pentru Rapid, Steaua, U.T.A., (aspirante la locurile 2 și 3 la care, teoretic, mai pot ajunge atît Universitatea Craiova, cît și Steagul Roșu, iar la locul 3 și Petrolul) C.F.R. Cluj și Progresul, să facem o trecere în revistă a celor 16 personaje (colective) înaintea intrării lor pe scena ultimului act al campionatului.

1. **Dinamo** — Campioană (așteptată).

2. **Rapid** — A **eșuat** în lupta pentru titlu, poate rata și locurile 2—3. Ar fi, poate, o nedreptate. Dar fotbalul nu este sentimental...

3. **Steaua** — A „răsărit" tardiv, pentru a putea concura la titlu. La timp — pentru a lua o medalie.

4. **U.T.A.** — Final impresionant. Pentru a forța, însă, stima tuturor, îi trebuie o victorie — legitimă în raport cu... raportul de forțe — la Cluj. Altfel, criticii ei vor avea un temei obiectiv...

5. **Steagul roșu** — O victorie în ultimul meci, cu Dinamo, la București, ar putea urca echipa pe unul din primele 3 locuri ! Greu de presupus, totuși, că noii campioni vor accepta afrontul. Oricum, echipa brașoveană a făcut un campionat bun.

6. **Universitatea Craiova** — Simpatică, precum Amza Pelea în excepționalul său monolog „Un oltean la cinematograf", echipa Băniei a ieșit prima între team-urile studențești. Să recunoaștem, însă, că putea mai mult.

7. **Petrolul** — Cu programul din retur, echipa ploieșteană (care a pierdut multe puncte acasă, iar în clasamentul returului se află pe locul 14 !) putea urca lesne pe podium. Învățătură de minte...

8. **Farul** — A dărîmat într-o etapă ce a construit într-un campionat. Păcat.

9. **„U" Cluj** — Nu ne-a mirat faptul că doar 6 000 de spectatori clujeni au venit la un derby atît de atractiv ca acela cu Dinamo. Echipa universitarilor clujeni și-a pierdut — și nu fără explicație — mulți din suporterii care acum cîțiva ani o idolatrizau.

10. **Politehnica** — Echipa ieșeană a făcut, probabil, o utilă pregătire pentru... campionatul viitor. Performanțele bune (răzlețe) reușite în actuala ediție ne obligă să-i acordăm credit pentru viitor.

11. **Jiul** — S-a salvat, onorabil, în final.

12. **F. C. Argeș** — O echipă de la care toată lumea pretindea mai mult. (Apropo, nu știm ce justifică anunțatul ei turneu în Iran ! ? !... Performanța, în nici un caz).

13. **S. C. Bacău** — Ambițiosul și tînărul antrenor Costică Rădulescu a avut curajul să riște construirea unei noi echipe în momente critice. A cîștigat — pe jumătate — partida.

14. **C.F.R. Cluj** — Salvată, în extremis, anul trecut de retrogradare, feroviara de pe Someș are o condiție superioară valorii reale a echipei. Rămînerea ei în prima divizie ar fi o autentică performanță.

15. **Progresul** — Valoric, lotul acestei echipe este de locul 8—9. Ar fi păcat să retrogradeze. Dar fotbalul are și alte păcate...

16. **C.F.R. Timișoara** — Un nume de divizia A — Tache Macri — și o echipă de divizia B. Cu Herrera la cîrmă, echipa timișoreană ar fi ajuns tot alături de Minerul Anina.

ÎN ATENȚIA PARTICIPANȚILOR LA PRONOEXPRES

În programul concursului Pronosport nr. 26 — etapa din 27 iunie 1971, au survenit următoarele modificări : meciul IV. F. C. Argeș — Petrolul (divizia A) a fost înlocuit cu meciul Progresul — „U" Cluj (divizia A), iar meciul XI. F. C. Argeș — Petrolul (tineret) a fost înlocuit cu meciul Progresul — „U" Cluj (tineret).

Programul valabil al concursului Pronosport nr. 26 — etapa din 27 iunie 1971, este următorul : I : Farul — Rapid (divizia A) ; II : Politehnica — Jiul (divizia A) ; III : S. C. Bacău — „U" Craiova (divizia A) ; IV : Progresul — „U" Cluj (divizia A) ; V : Dinamo — St. roșu (divizia A) ; VI : C.F.R. Cluj — U. T. Arad (divizia A) ; VII : C.F.R. Timișoara — Steaua (divizia A) ; VIII : Farul — Rapid (tineret) ; IX : Politehnica — Jiul (tineret) ; X : S. C. Bacău — „U" Craiova (tineret) ; XI : Progresul — „U" Cluj (tineret) ; XII : Dinamo — Steagul roșu (tineret) ; XIII : C.F.R. Cluj — U. T. Arad (tineret).

● Astăzi va avea loc la București în sala Clubului Finanțe Bănci din strada Doamnei nr. 2 cu începere de la ora 18,15 tragerea excepțională LOTO care va fi radiodifuzată în direct. Panoul cu rezultate va fi televizat în jurul orei 19,10.

CÎȘTIGURILE CONCURSULUI PRONOEXPRES DIN 16 IUNIE 1971 :

Extragerea I : Cat. 2 : 4.80 variante a 13.847 lei ; Cat. 3 : 9,95 a 6.660 lei ; Cat. 4 : 63,30 a 1.050 lei ; Cat. 5 : 202.70 a 328 lei ; Cat. 6 : 6.377,30 a 40 lei.

REPORT CATEG. 1 : 1.184.897 lei.

Extragerea a II-a : Cat. B : 17,05 variante a 2.845 lei ; Cat. C : 63,15 a 768 lei ; Cat. D : 2.879,05 a 60 lei ; Cat. E : 245,30 a 200 lei ; Cat. F : 4.456,05 a 40 lei.

REPORT CATEG. A : 402.077 lei.

Rubrică redactată de Loto-Pronosport.

Campionatul european de haltere

FŐLDI ÎNVINGE PE CETIN

SOFIA, 21 (prin telefon de la trimisul nostru special).

Ce păcat că la categoria cocoș nu am avut nici un reprezentant! Sîntem siguri că un sportiv român s-ar fi clasat printre primii 6. Ne referim la Marian Grigoraș sau la Emerich Covaci (acesta din urmă va participa la o categorie superioară, la pană, iar Grigoraș nu a fost selecționat în lot), care ar fi putut obține rezultate în jur de 325 kg.

Titlul de campion european a revenit din nou excelentului sportiv maghiar Imre Földi, care cucerește cu acest prilej pentru a cincea oară locul I la campionatele continentului. La cei 33 de ani ai săi, minerul din Tatabanya este un exemplu de dragoste pentru sportul pe care-l practică de aproape două decenii. Și de data aceasta, el a obținut rezultate de valoare mondială: 367,5 kg la totalul celor trei stiluri, cu 5 kg mai puțin decît recordul lumii, iar la „împins" 125 kg, doar cu un kg sub recordul mondial al compatriotului său Holzreiter.

După dispută, „bătrînul Földi", decan de virstă al acestor campionate, ne declara că din vitrina sa de medalii lipsește acum doar una: cea olimpică de aur. **„Ar fi pentru mine cea mai mare bucurie** — spunea Földi în continuare — **s-o pot cuceri anul viitor, la München, după care mă voi retrage din activitatea competițională".**

Lupta lui Földi cu sovieticul Cetin (principalul său adversar) a decurs în favoarea campionului maghiar. După „împins", Földi deținea un avans de 7,5 kg față de Cetin, dar se întrevedea că această diferență va putea fi recuperată de sportivul sovietic la „smuls", cunoscut fiind faptul că halterofilul maghiar este mai slab la acest procedeu. Dar... socotelile de pe hîrtie nu s-au potrivit cu cele de pe podium. Földi s-a prezentat și la „smuls" într-o formă remarcabilă, ridicînd 105 kg, la fel ca și principalii săi adversari Cetin și polonezul Szoltiszek. În această întrecere, însă, s-a produs o mare surpriză. Unul dintre candidații la medalii, bulgarul Kirov, a ratat de trei ori consecutiv la 100 kg și a ieșit din concurs. A urmat „aruncatul". Pentru a cîștiga titlul, Cetin trebuia să ridice cu 7,5 kg mai mult decît Földi. Sportivul sovietic pierde prima încercare la 132,5 kg, reușește cea de a doua, dar ratează din nou la 137,5 kg, astfel încît el a rămas învins atît în clasamentul general, cît și la „aruncat" (aici și de Szoltiszek).

Clasamentul general al categoriei COCOȘ: 1. Imre Földi (Ungaria) 367,5 kg, 2. Ghenadi Cetin (Uniunea Sovietică) 355 kg., 3. Walter Szoltiszek (Polonia) 352,5 kg., 4. Bo Giliusson (Suedia) 330 kg., 5. Mc. Kenzie (Anglia) 325 kg., 6. Giovanni Tosto (Italia) 320 kg.; medaliații pe stiluri: împins — 1. Földi 125 kg, 2. Cetin 117,5 kg, 3. Kirov 112,5 kg; smuls — 1. Cetin 105 kg, 2. Földi 105 kg, 3. Szoltiszek 105 kg; aruncat — 1. Földi 137,5 kg, 2. Szoltiszek 135 kg, 3. Cetin 132,5 kg.

Solicitat de Federația europeană de haltere, antrenorul emerit Ștefan Petrescu a făcut o informare, privind cea de a XXXI-a ediție a campionatelor europene, care va fi găzduită în luna mai a anului viitor de țara noastră (la Constanța).

Ion OCHSENFELD

POLOIȘTII ROMÂNI AU RATAT VICTORIA LA MAGDEBURG ÎN ULTIMELE 3 SECUNDE!

MAGDEBURG 21 (prin telefon) Echipa de polo a României a făcut din nou un joc excelent în compania selecționatei R. D. Germane, fiind numai la un pas (practic, doar, trei secunde) de a cîștiga turneul internațional organizat în localitate. După 19 minute și 57 secunde scorul era de 3—3, rezultat care ar fi conferit „7"-lui român (cu un golaveraj superior) locul I. În acest moment însă, de la masa cronometrorilor s-a anunțat scurgerea unei perioade de 45 de secunde la atacul jucătorilor români. Crezînd că s-a fluierat sfîrșitul partidei, tînărul Lazăr și-a părăsit (în fața porții sale) pe adversarul său direct, îndreptîndu-se spre centru pentru a se îmbrățișa cu coechipierii săi. Dar poloiștii germani au continuat (normal) jocul; Herzog a pasat lung pînă la Lange și acesta, singur cu Huber, a marcat golul victoriei! 4—3 (0—2, 1—0, 0—0, 3—1).

Românii jucînd excelent, au condus cu 2—0 (Mihăiescu și Lazăr), și, în continuare, au ratat două situații de superioritate numerică. La sfîrșitul reprizei a III-a, ei mai conduceau încă cu 2—1 și se părea că vor învinge. Gazdele au aruncat în luptă toate forțele în ultimul „sfert", reușind să egaleze și apoi să cîștige în extremis.

Bauwens (Belgia) a condus bine următoarele formații: R.D.G.: Arndt (Eggert) — Wagener, Hermans 1, Herzog 1, Zein 1, Herwegen, Steinbach, Hintze, Hessbacher, Lange 1; ROMÂNIA: Huber (Stancu) — Zamfirescu 1, Mihăilescu 1, Lazăr, Szabo 1, Culineac, D. Popescu, Rusu, Novac, Nastasiu.

În cealaltă partidă: Cuba — R.S.S. Ucraineană 4—4 (2—0, 2—0, 0—2, 0—2). Clasament final: 1. R.D. Germană 6 p, 2. România 4 p, 3—4. Cuba și R.S.S. Ucraineană 1 p.

sportul în lume

VICTORII ROMÂNEȘTI LA „REGATA PRAGA"

În cadrul concursului de caiac-canoe desfășurat la Praga, reprezentanții României au realizat un frumos succes ocupînd locul I pe națiuni (din 10 reprezentative).

Românii au cîștigat următoarele probe: C 1 — 1000 m: Roșca 3:45,3; C 1 — 10 000 m: Roșca 44:22,0; K 2 — 1000 m: Simionov — Nichitov 3:37,0: K 2 — 10 000 m: Simionov—Nichitov 43:10,0; K 1—10.000 m.: Varabiov — 47:53,0.

Clasamentul general pe națiuni: România 152 p, Cehoslovacia 139 p, R.D. Germană, 135 p, Ungaria 84 p, U.R.S.S. 61 p, Bulgaria 56 p etc.

ELENA VINTILĂ — LOCUL II LA LUNGIME ÎN „MEMORIALUL KUSOCINSKI"

VARȘOVIA, 21 (Agerpres). — La Varșovia s-a desfășurat tradiționalul concurs atletic „Memorialul Kusocinski".

În proba feminină de săritură în lungime, victoria a revenit atletei poloneze Irena Szewinska cu 6,41 m, urmată de Elena Vintilă (România) — 6,25 m. Ramirez (Cuba) a cîștigat cursa de 100 m în 10,1, iar polonezul Nikiciuk a terminat învingător în proba de aruncarea suliței cu 83,88 m. Cu rezultate bune s-au încheiat și probele masculine de lungime: Kobuszewski (Polonia), — 8,12 m. și înălțime: Junge (R.D. Germană) — 2,18 m. În cursa de 400 m plat polonezul Werner a fost cronometrat în 46,4. Italianul Franco Arese și-a adjudecat victoria în proba de 3 000 m plat cu 7:51,2. În proba feminină de aruncarea suliței, cîștigată de poloneza Jaworska cu 58,96 m, atleta Marion Becker (România) a ocupat locul 5 cu 51,58 m.

Alte rezultate: **masculin**: ciocan: Liubejewksi (Polonia) — 69,24 m; prăjină: Sokolowski (Polonia) — 5,10 m; 800 m: Linkowski (Polonia) — 1:47,5; 110 m. g.: Morales (Cuba) — 13.3 (vînt favorabil); greutate: Komar (Polonia) — 19,63 m; disc: Danek (Cehoslovacia) — 60,80 m; 4X100 m: Cuba — 39,2; **feminin** — 800 m: Kulcsar (Ungaria) — 2:04,2; greutate: Hristova (Bulgaria) — 17,83 m.

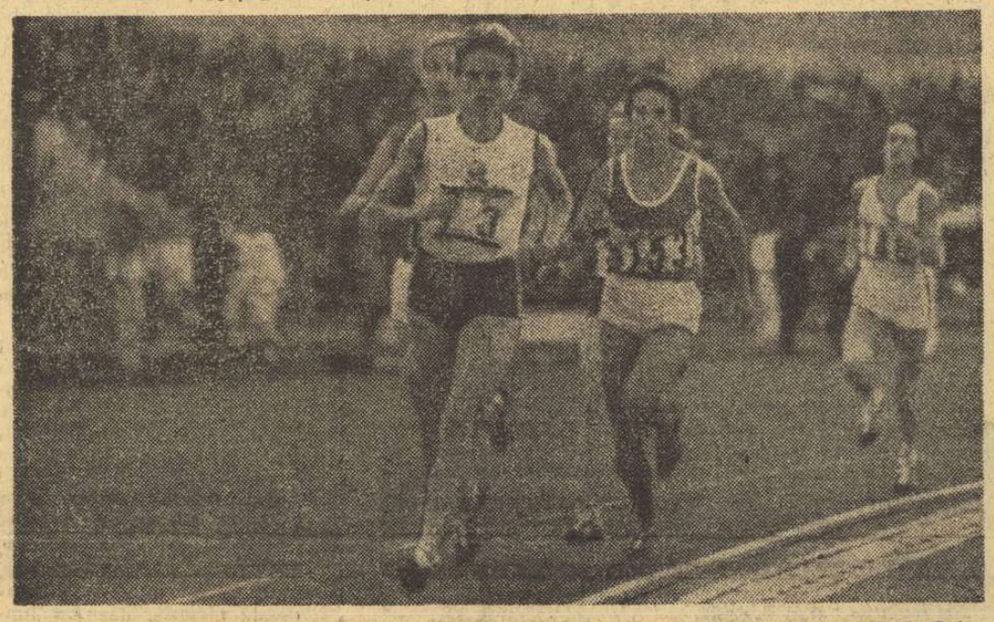

Pe stadionul central din Leipzig s-a desfășurat zilele trecute marele concurs „Ziua olimpică a atletismului" la care au participat sportivi din 19 țări. Printre aceștia s-a aflat și atleta noastră Ileana Silai pe care o vedeți în fruntea concurentelor din cursa de 800 m. Ea a trecut, însă, linia sosirii pe locul II.

Foto: Zentralbild A.D.N.

NETĂ TENDINȚĂ SPRE ARTĂ ÎN PATINAJ

Prof. Fl. GĂMULEA ne prezintă cîteva importante hotărîri adoptate de Congresul I.S.U.

Recent, a revenit în Capitală secretarul F.R.P., prof. FL. GĂMULEA, care a reprezentat țara noastră la congresul anual al Uniunii internaționale de patinaj (I.S.U.), desfășurat la Veneția. Imediat după întoarcere, i-am solicitat amănunte asupra lucrărilor forului suprem al sportului:

Al 34-lea Congres I.S.U. a avut o importanță deosebită — **ne-a declarat prof. Fl. Gămulea** — prin hotărîrile de conținut luate în domeniul statutului și al regulilor. Ele reflectă, în mod cert, tendințele spre progres ale acestui for sportiv internațional, în toate domeniile activității sale.

Aș nota, în primul rînd, hotărîrea adoptată, ca la viitoarele mari competiții, puse sub egida I.S.U., în protocolul festivităților de premiere să fie incluse intonarea imnurilor naționale și ridicarea steagului țării pe care o reprezintă sportivul premiat. De asemenea, s-a stabilit ca în toate documentele oficiale, legate de desfășurarea acestor competiții, să fie folosită denumirea exactă a țărilor participante.

Foarte interesante sînt hotărîrile privind modul de desfășurare a întrecerilor de patinaj artistic. Ponderea elementelor ce țin direct de arta patinajului a fost mult mărită, prin reducerea numărului de figuri obligatorii la 3, în loc de 6, cîte au fost pînă acum. Aceste figuri vor fi trase la sorți din 3 grupe de cîte trei. Proba obligatorie va fi completată de un program de elemente de patinaj liber — sărituri, piruete, combinații de pași — prezentate pe durata a 2 minute. Urmează programul de figuri libere, conform normelor existente. Punctajul acordat va fi astfel repartizat: 40% pentru cele 3 figuri obligatorii, 20% pentru programul obligatoriu și 40% pentru programul liber. Deci, o netă tendință spre artă în patinaj.

Este important de menționat că aceste modificări au fost propuse de o serie de delegații prezente la congres, printre care și aceea a României. Hotărîrile luate intră în vigoare imediat după încheierea anului olimpic, deci în sezonul competițional 1972—73.

Printre alte hotărîri importante ale Congresului de la Veneția este de amintit cea privind instituirea unor campionate I.S.U. pentru juniori, atît la patinajul artistic, cît și la cel de viteză. În sfîrșit, mai trebuie spus că fost reales, cu unanimitate de voturi, ca președinte al I.S.U., francezul Jacques Favart. Vicepreședinți sînt J.R. Shoemaker (S.U.A.) pentru patinaj artistic, și H. Roos (Olanda) pentru patinaj viteză.

Radu VOIA

WIMBLEDON

Ziua întîi

PROLOG

Echivalat de majoritatea specialiștilor cu un campionat mondial neoficial, turneul internațional de tenis de la Wimbledon a luat, luni, startul în ediția cea mai asaltată de aspirațiile concurenților. Pentru proba de simplu bărbați, de exemplu, s-a înregistrat o cifră record de înscrieri: 323 jucători. Dintre ei, conform regulamentului de organizare a competiției, nu au putut accede în turneul propriu-zis decît 118. Iată de ce, competiția are un prolog în care jucătorii fără palmares notabil au trebuit să demonstreze că merită un loc pe tabloul întrecerii. Aceeași situație a fost și în proba de simplu femei, unde organizatorii au trebuit să desemneze 10 jucătoare (tot prin concurs) din peste 80 pentru completarea tabloului, alături de cele cu locul asigurat.

REZULTATE

După multe zile ploioase, soarele a fost și el prezent la turul inaugural al turneului care a atras cca 14 000 spectatori pe terenurile lui All England Club. Primul nostru jucător apărut pe tabela de rezultate a fost Ion Țiriac, care l-a învins pe indianul Amritrage cu 9—8, 6—3, 6—1.

Dintre rezultatele primei zile au purtat amprenta surprizei eșecul lui Jauffret (Franța) în fața lui Borowiak (S.U.A.) care, condus cu 2—0, a reușit să cîștige cu 4—6, 2—6, 6—3, 6—4, 6—2, ca și victoria lui Fillol (Chile) asupra lui El Shaffei (R.A.U.) 6—4, 5—7, 4—6, 6—2, 6—0.

★

Alte rezultate: Newcombe (Australia) — Hewitt (R.S.A.) 6—4, 6—3, 7—5; Emerson (Australia) — Holecek (Cehoslovacia) 6—4, 6—4, 6—4; Bertram (R.S.A.) — Zdenik (Cehoslovacia) 6—3, 3—6, 6—3, 6—0; Ashe (S.U.A.) — Dillen (S.U.A.) 3—6, 6—3, 6—4, 7—5; Proisy (Franța)—Elschenbroich (R.F.G.) 3—6, 7—5, 6—3, 6—1; Kalogheropoulos (Grecia) — Kramer (R.S.A.) 8—9, 8—9, 6—3, 6—2, 9—7.

CE SE ÎNTÎMPLĂ CU ECHIPA NAȚIONALĂ DE MOTOCROS?

Etapa a II-a a Balcaniadei de motocros, desfășurată duminică dimineața pe un traseu de la marginea orașului Tg. Jiu, a produs celor aproape 6 000 de spectatori satisfacții parțiale. Astfel, dacă în disputa pe echipe, reprezentativa României s-a detașat de formațiile Iugoslaviei și Bulgariei, grație superiorității valorice a componenților ei, în schimb, Ștefan Chițu și Cristian Dovids, principalii candidați la titlul de campion balcanic, au fost învinși pe teren propriu de alergătorul V. Manolov, care a cîștigat ambele manșe.

Este adevărat că victoria motocrosistului bulgar a fost, în bună măsură, netezită de colegii săi care, abandonînd lupta pe echipe, au făcut tot ce puteau pentru a-l proteja pe V. Manolov. În dorința de a-și „împinge" cît mai sus coechipierul în clasamentul individual general, alergătorii bulgari au apelat, din păcate, și la o serie de acțiuni periculoase, fapt pentru care M. Mihailov și I. Sekulinov au fost excluși din concurs. Tot atît de adevărat este însă că, fără a proceda incorect, românii puteau să opună o mai mare rezistență, aplicînd o tactică adecvată, care — n-ar fi fost exclus — să le aducă succes și în disputa pentru titlul individual. Dar, unii dintre reprezentanții țării noastre, mulțumiți cu pozițiile ocupate, au uitat că doi colegi se află angrenați în lupta directă pentru medalia de aur și că trebuie ajutați să facă față manevrelor mereu neregulamentare ale coechipierilor lui V. Manolov. Lipsiți de orientare, sportivii noștri n-au sesizat la timp acțiunile motocicliștilor bulgari, iar unii dintre membrii selecționatei țării noastre ne-au lăsat chiar impresia că nu sînt dispuși să facă eforturi, care nu le aduc avantaje personale. Altfel, nu putem înțelege de ce motocrosiștii care nu mai aveau nici o șansă și nici nu mai contau pentru echipă, mergeau la voia întîmplării, lăsînd pe adversari să-și realizeze în liniște toate planurile.

Însoțind pe motocrosiștii fruntași în confruntări internaționale, ne-am dat seama că unitatea morală a echipei naționale a început să fie fisurată prin atitudini neprietenoase între selecționați, ca și prin nemulțumiri față de conducerea tehnică. După cursa de la Tg. Jiu, campionul țării, Ștefan Chițu ne spunea cu amărăciune: *„Nici nu mă așteptam să fiu sprijinit de colegi, deoarece a dispărut spiritul de echipă, odată cu retragerea antrenorului Gh. Ioniță. La ora actuală, în lotul republican există mai multe tabere, iar actualii antrenori, Traian Macarie și Otto Stefani, se mulțumesc doar să acorde asistență tehnică la pregătirea motocicletelor pentru concurs, lăsînd pe planul secund viața de echipă. Pentru a întări afirmațiile mele, e suficient să arăt că nu s-a ținut nici o ședință pregătitoare în vederea Balcaniadei de la Tg. Jiu, pentru ca să știm fiecare cum dorește conducerea tehnică să abordăm întrecerile respective".*

Cuvintele lui Ștefan Chițu ni se par concludente pentru ca biroul federal să analizeze de urgență starea de spirit a lotului național, compus din aceeași alergători care anul trecut s-au întrecut pe ei, reprezentînd cu cinste culorile țării în diverse competiții internaționale.

Tr. IOANIȚESCU

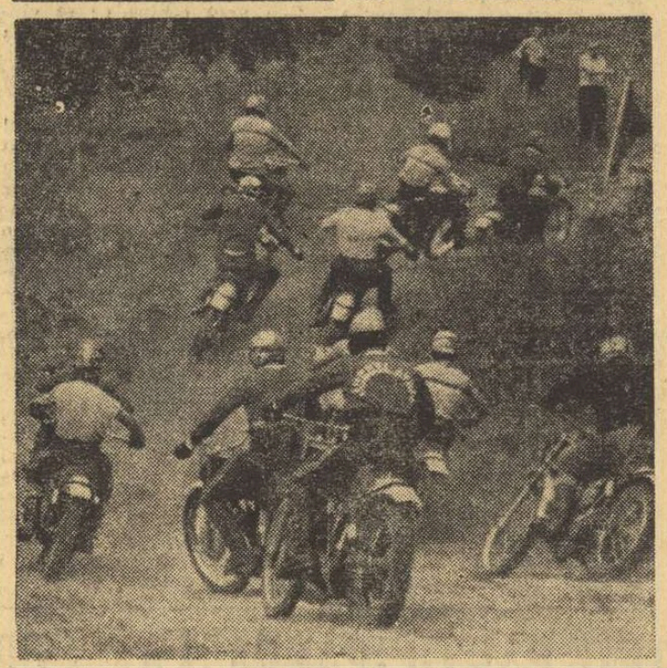

S-a dat startul în prima manșă. Motocrosiștii iugoslavi, bulgari și români „escaladează" prima pantă a traseului de pe dealul Tîrgului.

Foto: Șt. CIOTLOȘ

fotbal meridiane

DINAMO BUCUREȘTI A DEBUTAT CU SUCCES ÎN TURNEUL DE JUNIORI DE LA RIJEKA

BELGRAD 21 (Agerpres). În prima zi a turneului internațional de fotbal (rezervat echipelor de juniori) de la Rijeka, formația Dinamo București a învins cu scorul de 2—0 (0—0) echipa iugoslavă Velez Mostar. Scorul zilei l-a realizat echipa iugoslavă Rijeka învingătoare cu 8—0 (5—0) în fața lui Internaționale Milano. Alte rezultate: Steaua Roșie Belgrad-Legia Varșovia 1—0 (0—0); Ruda (Iugoslavia) — Ajax Amsterdam 2—1 (1—1); Dukla Praga-Partizan Belgrad 1—1 (0—0).

PANATHINAIKOS ȘI-A AMENDAT TOȚI JUCĂTORII

La cererea antrenorului Puskas, conducerea clubului Panathinaikos a decis să amendeze cu o sumă importantă (echivalentul a circa 1 000 dolari) pe toți componenții echipei care a terminat nedecis cu formația OFI din Creta, în una din etapele de la sfîrșitul campionatului. Panathinakos conducea cu 2—0 la pauză, dar jucînd fără ambiție în repriza secundă, a permis adversarilor să egaleze. Acesta a fost unul din rezultatele care i-au scos pe foștii campioni ai Greciei din fruntea clasamentului. Ei au terminat campionatul pe locul VI.

HERRERA S-A ÎNAPOIAT LA A. S. ROMA

Alvaro Marchini a renunțat la președinția clubului A. S. Roma în favoarea lui Gaetano Anzalone care este, scriu ziarele italiene, „proprietarul majorității pachetului de acțiuni ale acestui club". Schimbarea intervenită în conducerea formației din capitala Italiei are o consecință de mare răsunet: Helenio Herrera își reia funcția de antrenor al echipei, bucurîndu-se de toată încrederea noului președinte.

Herrera a acceptat condițiile financiare stabilite și a cerut ca nici un transfer de jucători să nu se facă fără avizul său.

SPARTAK TRNAVA — CAMPIOANĂ A CEHOSLOVACIEI

CEHOSLOVACIA (ultima etapă): Jednota Trencin—Sparta Praga 1—3; Slavia Praga—Lokomotiv Kosice 1—0; ZVL Jilina — TE Gotwaldow 3—1; Tatran Prešov—Spartak Trnava 3—0; TJ Trjinec—VSS Kosice 3—2; Sklo Union Teplice—Skoda Plsen 3—0.

Clasament final: 1 Spartak Trnava — 40 p (din 60 posibile); 2. VSS Kosice — 36 p; 3. Sklo Union Teplice — 35 p (Golaveraj plus 12); 4. Sparta Praga — 35 p (Golaveraj plus 6) etc.

RENNES CÎȘTIGĂ „CUPA FRANȚEI"

FRANȚA (etapa a 37-a): Marsilia—Red Star 4—3; St. Etienne—Ajaccio 5—2; Nimes—Nantes 2—2; Metz—Reims 2—0; Bordeaux—Valenciennes 1—0; Nisa—Sochaux 4—5; Bastia—Angers 2—0; Sedan—Nancy 2—2; Strasbourg—Angoulême 2—1. Partida Rennes—Lyon a fost aminată.

În clasament, înaintea ultimei etape, conduce Marsilia cu 53 p, urmată de St. Etienne — 51 p, Nantes — 44 p, Nimes — 43 p etc.

„Cupa Franței" la fotbal a fost cîștigată în acest an de formația Rennes care, în finala disputată la Paris în prezența a 50 000 de spectatori, a învins cu 1—0 (0—0) echipa Lyon.

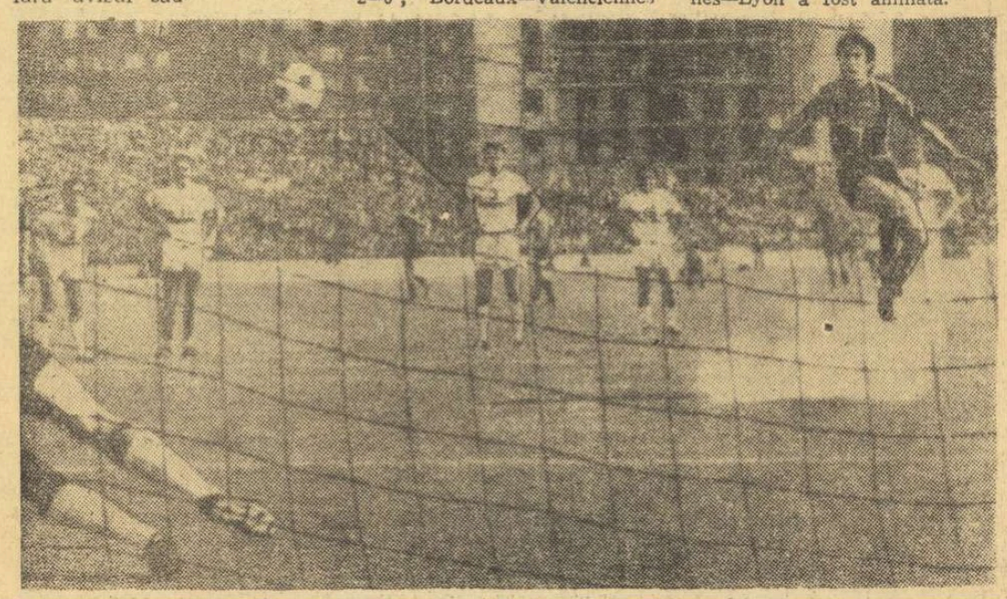

Așa a cîștigat Rennes Cupa Franței. Atacantul său Andre Guy a executat o lovitură de la 11 m și portarul lui Lyon (parțial vizibil) a plonjat zadarnic.

Telefoto: A. P. — AGERPRES

HAJDUK SPLIT ȘI-A ASIGURAT TITLUL

Penultima etapă a campionatului iugoslav de fotbal a adus clarificări în ceea ce privește cîștigătoarea titlului în acest an. Noua campioană este Hajduk din portul dalmatin Split care prin această victorie obține cel de al patrulea titlu postbelic în campionatul iugoslav. Duminică, la Belgrad, în partida derby Partizan — Hajduk, gazdele au condus în minutul 62 cu 3—0. Dar finalul partidei avea să aparțină total oaspeților care refac extraordinar, așa că în minutul 90 tabela de marcaj arăta 4—3 (!) pentru oaspeți. Alte rezultate: O.F.K. — Vojvodina 1—0, Dinamo — Sloboda 1—1, Radniciki Niș — Radniciki Kraguevaț 3—0, Trvenka — Zeleznicear 2—2, Maribor — Velej 1—1, Sarajevo — Borat 1—1, Celik — Steaua roșie 2—0 și Olimpija — Bor 2—1.

PUNCTUL DECISIV PENTRU T.S.K.A.

Derbyul penultimei etape a campionatului bulgar s-a disputat la Plovdiv între echipa locală Lokomotiv și liderul T.S.K.A.

Scorul a fost deschis de gazde prin Bonev (min. 37). După pauză, sofioții au dominat copios și au reușit să egaleze prin extrema Atanasov. Cu acest punct T.S.K.A. și-a asigurat titlul de campioană.

Alte rezultate: Levski-Spartak — Marek 4—0; J.S.K. Slavia — Dunav 5—1; Trakia — Cernomoreț 5—2; Spartak — Etar 3—3; Ceardafon — Marița 3—0; Laskov — Akademik 1—0; Botev — Cerno More 1—1.

Situația primelor locuri în clasament:

1. T.S.K.A.	29	21	6	2	72-20	48
2. Levski-Spartak	29	20	6	3	58	22 46
3. Botev	29	17	4	8	50-28	38

Urmează Lokomotiv 34 p, Trakia 31 p, JSK Slavia 29 p, etc.

★

UNGARIA (etapa a 29-a): Honved—Vasas 1—1; Raba Eto—MTK 1—1; Komlo—Szombathely 3—1; Dunaujvaros—Csepel 1—1; Ujpest Dozsa—Videoton 1—1; Diosgyör—Salgotarjan 0—0; Tatabanya—Pecs 4—0; Szeol—Ferencvaros 3—5.

În clasament conduce Ujpest Dozsa (virtuală campioană) cu 51 p, urmată de Ferencvaros — 47 p, Vasas — 45 p etc.

★

SPANIA (semifinalele „Cupei Spaniei" — meciuri tur): Valencia—Sevilla 2—0; F. C. Barcelona—Atletico Madrid 1—0.

WACKER INNSBRUCK CÎȘTIGĂ CAMPIONATUL

AUSTRIA (ultima etapă): Austria Salzburg — Viener Sport Club 2—0; Wattens—F. C. Vienna 2—0; ASK Linz—Voest Linz 1—0; Sturm Graz—Radentheln 1—1; Wacker Viena—Wacker Innsbruck 2—4; Austria Viena—Olympia Bregenz 3—2; Rapid Viena—Admira Energia 6—1; Simmering—AK Graz 4—1.

Titlul de campioană a revenit formației Wacker Innsbruck, care a totalizat 44 p, urmată de Austria Salzburg — 43 p, Rapid Viena — 41 p etc.

A ÎNCEPUT ANCHETA ÎN CAZUL CORUPȚIEI DIN „BUNDESLIGA"

Comisia de control și disciplină a federației vest-germane de fotbal a început ancheta în legătură cu cazul de corupție, petrecut în ultima etapă a campionatului Ligii federale (Bundes-liga) pe baza acuzațiilor formulate de președintele clubului Kickers Offenbach, G. Canelas.

Au fost interogați pînă acum jucătorii Patzke și Wild de la Hertha B.S.C., portarul Manglitz de la Köln și E. Piechaczek, antrenorul echipei Arminia Bielefeld.

În urma audierilor efectuate comisia se va reuni din nou pentru a trage concluziile ce se impun.

R. F. G. — LOCUL I LA C.E. DE CĂLĂRIE PE ECHIPE

MÜNCHEN, 21 (Agerpres). — Proba de echipe din cadrul campionatului european de dresaj de la Wolfsburg a fost cîștigată de formația R. F. a Germaniei (R. Klimke, L. Linsenhoff și J. Neckermann) cu 5 300 puncte. Pe locurile următoare: U.R.S.S. — 5 144 p, Suedia — 4 837 p și R. D. Germană — 4 671 p.

TELEX • TELEX • TELEX • TELEX

Campionatul ciclist de fond al Italiei, desfășurat la Prato, s-a încheiat cu victoria lui Franco Bitossi cronometrat pe distanța de 260 km cu timpul de 7h 20 (medie orară de 34,425 km). Pe locurile următoare, în același timp cu învingătorul, au sosit Felice Gimondi, Enrico Paolini, David Boifava, Franco Vianelli.

■

La Kinshasa s-a disputat returul meciului dintre selecționatele Congo (Kinshasa) și Zambiei, contînd pentru campionatul Africii la fotbal. Victoria a revenit gazdelor cu scorul de 4—0 (1—0). În primul joc fotbaliștii din Zambia au cîștigat cu 2—1.

■

În ziua a doua a concursului internațional de natație desfășurat în bazin de 50 m la Longwood (în apropiere de Los Angeles), proba masculină de 100 m spate a fost cîștigată de Mike Stamm cu timpul de 1:01,8, urmat de Charles Campbell — 1:02,6. În cursa masculină de 200 m fluture, victoria a revenit lui Robert Orr cu 2:13,3. Proba similară feminină s-a încheiat cu victoria lui Dellie Yoshino, cronometrată în 2:29,8.

■

Cu prilejul unui concurs atletic desfășurat la Leningrad, sportiva sovietică Tamara Danilova a cîștigat proba de aruncarea discului cu un rezultat excelent: 61,78 m.

■

La Seattle (Washington) au luat sfîrșit campionatele universitare de atletism ale S.U.A.

În cursa de 440 yarzi, John Smith a realizat un timp excelent 45,3, iar în cea de 440 yarzi garduri, Ralph Mann a fost cronometrat în 49,6. Proba de triplusalt a revenit lui Mohinder Gill cu 16,67 m (nou record al Indiei), urmat de Barry McClure — 16.37 m. În proba de ștafetă 4x440 yarzi, echipa Ucla (Edmonson, Echols, John Smith, Collett) a terminat învingătoare cu timpul de 3:04,4.

Alte rezultate: aruncarea suliței: Feldman — 78,94 m; trei mile: Prefontaine — 13:20,1; o milă: Liquori — 3:57,6.

■

Disputat la Copenhaga în prezența a 50 000 de spectatori, meciul amical de fotbal dintre selecționatele Suediei și Danemarcei a revenit oaspeților cu scorul de 3—1 (3—1). Au marcat Grahn (2), Eklund, respectiv Bjerre.

Redacția și administrația: București, str. Vasile Conta nr. 16; telefoane: centrală 11.10.05, secția corespondenți 11.51.09, interurban 72 și 286; telex: sportrom buc. 180, Tiparul „I. P. Informația", București 40368

PROLETARI DIN TOATE ȚĂRILE, UNIȚI-VĂ!

sportul

ZIAR AL CONSILIULUI NAȚIONAL PENTRU EDUCAȚIE FIZICĂ ȘI SPORT

ANUL XXVI — NR. 1299 (6733) 4 PAGINI 30 BANI Miercuri 23 iunie 1971

VIZITA DELEGAȚIEI DE PARTID ȘI GUVERNAMENTALE ROMÂNE, CONDUSĂ DE TOVARĂȘUL NICOLAE CEAUȘESCU, ÎN R.P. MONGOLĂ

Marți, 22 iunie, au avut loc convorbirile oficiale între delegația de partid și guvernamentală a Republicii Socialiste România, condusă de tovarășul Nicolae Ceaușescu, secretar general al Partidului Comunist Român, președintele Consiliului de Stat al Republicii Socialiste România, și delegația de partid și guvernamentală a Republicii Populare Mongole, condusă de tovarășul Jumjaaghiin Țedenbal, prim-secretar al C.C. al P.P.R.M., președintele Consiliului de Miniștri al R.P. Mongole.

Au participat tovarășii Ion Gheorghe Maurer, membru al Comitetului Executiv, al Prezidiului Permanent al C.C. al P.C.R., președintele Consiliului de Miniștri, Manea Mănescu, membru al Comitetului Executiv, al Prezidiului Permanent, secretar al C.C. al P.C.R., vicepreședinte al Consiliului de Stat, Dumitru Popa, membru al Comitetului Executiv al C.C. al P.C.R., prim-secretar al Comitetului municipal București al P.C.R., Ion Iliescu, membru supleant al Comitetului Executiv, secretar al C.C. al P.C.R., George Macovescu, membru al C.C. al P.C.R., prim-adjunct al ministrului afacerilor externe, și Sandu Ioan, ambasadorul Republicii Socialiste România la Ulan Bator.

Din partea mongolă au participat tovarășii Jamsaranghiin Sambu, membru al Biroului Politic al C.C. al P.P.R.M., președintele Prezidiului Marelui Hural Popular al R.P. Mongole, Demchighiin Molomjanț, membru al Biroului Politic, secretar al C.C. al P.P.R.M., Sonomin Luvsan, membru al Biroului Politic al C.C. al P.P.R.M., prim-vicepreședinte al Consiliului de Miniștri, Tsevegjavin Puntagnorov, membru al C.C. al P.P.R.M., vicepreședinte al Consiliului de Miniștri, Lodonghiin Rincin, membru al C.C. al P.P.R.M., ministru al afacerilor externe, și Damdinnerenghiin Bataa, ambasadorul R.P. Mongole în Republica Socialistă România.

★

Marți după-amiază, tovarășul Nicolae Ceaușescu, cu soția sa, Elena Ceaușescu, și membri ai delegației române au fost oaspeții Combinatului industrial din Ulan Bator, una din primele unități ale tinerei industrii socialiste mongole.

A fost vizitată apoi Școala de muzică și coregrafie situată în unul din cartierele centrale ale Capitalei. Aici, oaspeții români erau așteptați de tovarășa Anastasia Filatova Țedenbal și de tovarășul Ahmed, prim-adjunct al ministrului culturii.

Marți dimineața, tovarășa Elena Ceaușescu, însoțită de tovarășele R. Indra, soția tovarășului N. Jagvaral, membru al Biroului Politic, secretar al C.C. al P.P.R.M., și S. Tumendemberel, vicepreședintă a Comitetului femeilor mongole, a vizitat muzeul de artă din Ulan Bator.

În continuare, a fost vizitat muzeul Hanilor, un complex de pavilioane în stilul național mongol, construite din lemn cu picturi exterioare.

★

Tovarășul Nicolae Ceaușescu secretar general al Partidului Comunist Român, președintele Consiliului de Stat al Republicii Socialiste România, și soția sa, Elena Ceaușescu, au oferit marți seara o recepție în onoarea Comitetului Central al Partidului Popular Revoluționar Mongol, a Prezidiului Marelui Hural Popular și a Consiliului de Miniștri al Republicii Populare Mongole.

Recepția s-a desfășurat într-o atmosferă cordială.

AZI ÎN CAPITALĂ, MANȘA A DOUA A SEMIFINALELOR „CUPEI ROMÂNIEI"

CINE VA JUCA ÎN FINALĂ?

Cunoaștem campioana! Acum vrem să aflăm și cine va fi deținătoarea Cupei. Astăzi, o dată cu returul semifinalelor, cu cele două partide din București, vom cunoaște finalistele. Anticipațiile converg către **Steaua** și **Dinamo**, ambele gazde, ambele cu loturi superioare ambițiosilor lor adversari, **„U" Cluj** și mai ales **Metalul București**. Dar de cîte ori anticipațiile n-au fost infirmate în fotbal, în special în jocurile de cupă? Nu mai departe decît acum o săptămînă, pe Giulești, cînd singura divizionară B scăpată prin „furcile caudine" ale etapelor preliminare, a învins cu 1—0 liderul (astăzi echipa campioană!), anunțînd o revanșă de mare luptă și ambiție. Desigur, dacă băieții lui Paul Popescu și D. Ignat ar fi realizat mierțurea trecută încă unul-două goluri din salba de ocazii din final, astăzi „secunzii" din Pantelimon puteau intra în arena din șos. Ștefan cel Mare mai deconectați și cu șanse mai consistente. Acum o săptămînă, însă, a fost doar 1—0 pentru Metalul. Ceea ce înseamnă, totuși, un avantaj. Și Metalul va lupta astăzi cu ambiție și forță pentru... marea surpriză a sezonului, chiar dacă la ora actuală nu este certă încă participarea în joc a celor doi strategi — Savu Mircea și Georgescu.

Marea surpriză poate fi realizată și în caz de victorie a dinamoviștilor cu un singur gol diferență, deoarece se califică în finală echipa din divizia inferioară. Dinamo însă e decisă să nu se mai joace cu șansa sa. **„Acum, cînd sîntem campioni, vă asigur că vom juca mai relaxați și sîntem convinși că vom ajunge în finală"** afirma luni, după întoarcerea de la Cluj, Dumitrache.

A doua semifinală, aceea din Dealul Spirii, pare favorabilă echipei Steaua, dezlănțuită în acest final de sezon și specialistă în materie de Cupă. După egalul de la Cluj (2—2), ce șanse mai poate oferi returul semifinalei universitarilor de pe Someș? Dar, **Anca** spunea tot luni, la reîntîlnirea lotului național, că studenții vin la București hotărîți să spulbere toate profețiile defavorabile. Mai mult ca sigur că Adam și Cîmpeanu n-au uitat că în 1965, pe Republicii, au făcut turul de onoare cu marea cupă ridicată triumfător deasupra capetelor. Și de atîtea ori amintirile au renăscut mari ambiții...

Mircea M. IONESCU

Ambele partide încep la **ora 17,30** și vor fi conduse de aceleași brigăzi care au arbitrat meciurile tur: **C. Ghemigean, C. Niculescu și V. Toma** (București) partida de pe Dinamo; **I. Rus** (Tg. Mureș), **N. Barna** (Tîrnăveni) și **St. Marian** (Sighișoara) partida de pe stadionul Republicii, care va avea în deschidere, de la ora 16, **finala campionatului de copii** (născuți în 1956) ai municipiului București între **Steaua** și **Progresul**.

★

Reamintim că dacă și returul partidei dintre Steaua și „U" Cluj, adică dintre două echipe de aceeași divizie, se va încheia tot la egalitate, atunci partida se va prelungi cu două reprize a 15 minute. Dacă egalitatea va continua, se va apela la seria celor 5 lovituri de la 11 metri și dacă și după acest criteriu va persista remiza se vor executa penaltyuri pînă cînd una din echipe ia avantaj.

O fază din meciul „U" Cluj — Steaua, desfășurat în prima manșă a semifinalelor. Iată-i pe Crețu și Dumitriu III disputîndu-și balonul, urmăriți, îndeaproape, de Vigu.

Foto: N. DRAGOȘ

DINAMO BUCUREȘTI INVITATĂ ÎN SPANIA

Recent, a sosit pe adresa clubului Dinamo o invitație adresată echipei de fotbal, prin care se propune participarea acesteia la un „patrulater", care urmează să se desfășoare în Spania, în prima jumătate a lunii august. La acest turneu — programat, după toate probabilitățile, între 7 și 15 august — vor mai participa, alături de DINAMO BUCUREȘTI, RAPID VIENA și două formații spaniole încă nedesemnate.

Se așteaptă răspunsul clubului bucurestean.

ORIZONT OLIMPIC

TOCMAI PENTRU CĂ SÎNT FAVORIȚI HANDBALIȘTII TREBUIE SĂ PRIVEASCĂ CU RĂSPUNDERE FIECARE ZI DE PREGĂTIRE PÎNĂ LA J.O. '72

● Numeroase și dificile teste au triat valorile ● Nume noi în echipa națională ● Recuperarea — o problemă deficitară ● Performanțele de pînă acum se cer confirmate

Confirmîndu-și valoarea, handbaliștii români au obținut titlul de campioni mondiali la Paris. Ei au datoria să lupte pentru a învinge și la J.O. de la München. În fotografia noastră o fază din meciul România — Franța disputat în cadrul C.M.

Nu încape îndoială că printre sporturile cuprinse în programul apropiatei ediții a J. O., handbalul se va bucura de multă popularitate. Neobișnuita creștere valorică a acestui sport în foarte multe țări europene, ceea ce a determinat realizarea unui sensibil echilibru în raportul de forțe mondial, va stîrni, fără doar și poate, curiozitatea tuturor, cu atît mai mult cu cît handbalul reapare în „concernul" olimpic după o întrerupere de 36 de ani. Este de așteptat, așa dar, ca disputa formațiilor masculine să furnizeze nu numai spectacole sportive de calitate, ci și o acerbă luptă pentru întîietate în care sînt angajate selecționate naționale redutabile, cu calități tehnice și tactice de temut, cum ar fi reprezentativele R.D. Germane, Iugoslaviei, R.F. a Germaniei, Cehoslovaciei, Suediei sau U.R.S.S.

UN PALMARES EXCELENT — OBLIGAȚII MARI!

Vorbind despre această confruntare nu se poate evita aprecierea — absolut obiectivă — că selecționata României se află, prin prisma rezultatelor obținute în ultimii ani, pe un loc de frunte în ierarhia mondială. Victoria de la ultima ediție a C.M. (Franța, 1970), ca și succesele repurtate de handbaliștii români în celelalte mari întreceri internaționale la care au luat parte însumează un excelent palmares, în care numărul victoriilor

Călin ANTONESCU

(Continuare în pag. a 2-a)

O discuție despre progresele handbalului nostru masculin, ai cărei reprezentanți au urcat în acești ultimi 10 ani de trei ori pe treapta cea mai înaltă a podiumului campionatului mondial, este întotdeauna mai suculentă în ceea ce privește realizările. Valoarea antrenorilor divizionari, ca și a celor care lucrează cu copiii și juniorii, seriozitatea cu care acționează permanent federația, utilizarea judicioasă a condițiilor — este drept, nu întotdeauna satisfăcătoare — de care dispune handbalul, luciditatea, modestia și dorința statornică de progres a tuturor celor ce-și desfășoară activitatea în acest domeniu — determină, toate la un loc, creșteri nu întotdeauna spectaculoase, dar mereu certe.

Acum, la jumătatea drumului dintre un campionat mondial și o ediție a J.O. lucrurile nu diferă mult. În general, situația se prezintă mulțumitor, cu șanse serioase de a se concretiza în viitoare și notorii performanțe. Desigur, există și carențe. Nu de natură să ne alarmeze, însă totuși supărătoare și, prin aceasta, de eliminat cît mai grabnic. Ne referim, de pildă, la o mai consistentă creștere a individualizării pregătirii membrilor lotului la echipele lor de club, în așa fel încît jucătorii cei mai buni să atingă forma maximă în preajma J.O., la o mai atentă supraveghere a regimului de viață și de odihnă a jucătorilor tineri și vîrstnici; la o lărgire a înțelegerii problemelor pe care le ridică pregătirea unui lot, ca cel masculin de handbal, la nivelul tuturor factorilor cu sarcini în domeniul sportului. Sînt lucruri, în fond, simple, ce se pot rezolva ușor. Cu condiția să ne aplecăm asupra lor cu sinceritate și dragoste, cu dorința de a sprijini această disciplină, care a adus atîtea mari satisfacții mișcării noastre sportive.

Ecouri după cel de al IV-lea Congres extraordinar al U.E.F.A.

Săptămîna trecută s-au desfășurat la Monte Carlo lucrările celui de al IV-lea Congres al Uniunii Europene de Fotbal Asociație. Convocat sub auspiciile sonore de „Congres extraordinar", erau de anticipat dezbateri spectaculoase, în special în ceea ce privește punctul din ordinea de zi referitor la relațiile U.E.F.A.-F.I.F.A., mult comentate în ultimul timp.

Ordinea de zi a cuprins, printre altele, trei puncte mai importante:

— Modificarea unor articole din statutul U.E.F.A.

— Situația federațiilor europene în fotbalul mondial după Congresul F.I.F.A. din Mexic 1970.

— Fotbalul feminin.

Primul punct a fost înscris pe ordinea de zi ca urmare a propunerii federației iugoslave privind modificarea unor articole care prelungeau foarte mult dreptul de realegere a membrilor Comitetului executiv și a președintelui U.E.F.A. (pînă la cîte trei mandate de cîte patru ani) ceea ce crea în mod evident o anumită permanență, de regulă a acelorași reprezentanți sau grup de federații naționale. Reducînd drepturile de eligibilitate de la trei la două mandate, inclusiv pentru președinte, se urmărea posibilitatea împrospătării conducerii U.E.F.A. Propunerea se dovedea echitabilă în spiritul inovator de democratizare care caracterizează azi majoritatea organismelor internaționale.

U.E.F.A. nu se putea opune unor asemenea propuneri rezonabile. De aceea a prezentat o contra propunere, ceva mai „cuminte", prin care realegerea membrilor comisiei executive se reducea la două mandate, însă a președintelui să rămînă tot la trei mandate. Și încă ceva, actualii

ION BALAȘ
vicepreședinte al F. R. Fotbal

(Continuare în pag. a 3-a)

A. NEAGOE ȘI P. CIMPOIERU, primii campioni de velodrom ai Bucureștiului

Ieri pe velodromul Dinamo au început întrecerile pentru desemnarea campionilor municipiului București, pe anul 1971. În cele două probe, viteză juniori mari și 500 m start de pe loc juniori mici, și-au disputat întîietatea aproape 60 de tineri, care au oferit, în genere, lupte interesante.

La viteză, reprezentantul clubului Dinamo, Anton Neagoe și-a adjudecat titlul învingînd într-o finală palpitantă pe Ion Gavrilă (Steaua). Pe locul 3 A. Vulcu (Steaua), iar pe 4 M. Roșu (Dinamo). **La juniori mici**, reprezentantul Școlii sportive nr. 3, Petre Cimpoieru (fiul fondistului de acum 35 de ani, Constantin Cimpoieru) a obținut victoria realizînd 39,2. Pe locurile următoare: Șt. Popescu (Șc. sp. 3) 39,5, Gh. Șchiopu (Șc. sp. 1) 39,6, N. Tănăsescu (Dinamo) 40,2, V. Roșu (Dinamo) 40,4, D. Andrei (Steaua) 40,5, I. Lăzărescu (Șc. sportivă 3) 40,6, R. Simion (Șc. sp. 1) 40,7, N. Badea (Olimpia) 40,8 și M. Voiculescu (Olimpia) 40,9.

Campionatele continuă astăzi, începînd de la ora 16,30.

Aspect din interesantele curse de viteză ale juniorilor, desfășurate ieri

Foto: DRAGOȘ NEAGU

DOUĂ RECONFORTANTE ANIVERSĂRI

Istoria oricărui sport e marcată de evenimente. Momentele mari, importante, jalonează mersul înainte și încurajează memoria.

Iată că în vipia acestei veri atletismul românesc celebrează două admirabile performanțe, a căror prezență în palmaresele sau statisticile sportive mondiale onorează sportul nostru.

La 16 iulie se împlinesc 10 ani de cînd recordul lumii la săritura în înălțime rezervată femeilor stă neclintit pe tabele. La Sofia, în 1961, **Iolanda Balaș-Söter** realiza fenomenala performanță de 1,91 m care a uluit lumea și care a amînat pentru multă vreme, chiar și în imaginația optimiștilor, clipa doborîrii acestui record. Ziariștii străini (și acest lucru ne face plăcere) ne-au luat-o înainte celebrînd momentul, cum ne-am dat seama, de pildă, din emisiunile agenției elvețiene „SPORTING", a colegului **Henri Schihin**. Mai mult, în chiar pragul aniversării, s-a prezentat o candidată foarte serioasă să la atingerea culmii urcată de Iolanda: austriaca Ilona Gusenbauer, care a sărit peste ștacheta înălțată la 1,90 m. Firește că Iolanda însăși ar fi fericită să fie prima care o va felicita pe noua recordmană a lumii, și ea nutrește încă speranța ca aceasta să fie tot o româncă, gîndindu-se la progresele posibile ale Corneliei Popescu, chiar și cu ingratul stil flop. Deocamdată, însă, ceea ce rămîne sînt cei zece ani împliniți, frumoși ca orice sărbătoare.

Al doilea eveniment la care ne-am referit vizează sprintul românesc. La 24 august se împlinesc 25 de ani de cînd pe pista de zgură neagră, primitivă dar rapidă, a micuțului stadion de vară (dacă nu chiar de vilegiatură) de la Predeal, marele atlet **Ion Moina** stabilea cu 10,4 s pe 100 m unul dintre recordurile românești cu cea mai mare longevitate și cu un strălucit ecou internațional. E poate mai puțin important faptul că recordul a stat peste 20 de ani pe tabelă nestingherit (asta privește mai curînd pe tinerii sprinteri români); ceea ce sîntem datori să subliniem este faptul că numai cu o zi înainte (la 23 august 1946) englezul Archer devenea campion european alergînd distanța în 10,6 sec! Fără a mai adăuga neînsemnate detalii ca acestea: pistă de zgură — nu tartan, start din gropi — nu blocstarturi, antrenamente dest ul de empirice — nu cu asistență științifică precum în zilele noastre. Dacă ar fi avut toate aceste condiții — o spune chiar Moina — el ar fi fost probabil capabil să alerge distanța în 10,1—10,2. Atletul (profesorul de astăzi) clujean, căruia invidia îi este străină, se bucură, dimpotrivă, de succesele recente, izbucnite neprevăzut, ale sprintului românesc și consideră că avînd băieți atît de rapizi e ciudat cum nu reușim să întocmim o ștafetă de 4x100 m care să fugă distanța în mai puțin de 40 sec.

Evenimentele de ieri duc cu gîndul la cele de mîine.

Victor BANCIULESCU

Nobletea actului voluntar!

Una dintre trăsăturile determinante ale mișcării noastre de educație fizică și sport o constituie caracterul obștesc al structurii ei organizatorice.

În comitetele federale, în comisiile pe ramură de sport din cadrul consiliilor județene, municipale și orășenești, în consiliile cluburilor și asociațiilor sportive, sau în secțiile acestora, lucrează un puternic activ voluntar, oameni de cele mai diferite profesii și preocupări, dar avînd o trăsătură comună de unire: PASIUNEA PENTRU SPORT, grija pentru destinele lui.

Peregrinările profesionale prin cele mai diferite colțuri ale țării ne-au pus în fața unor persoane sau colective de mare entuziasm care, consacrînd stadionului și nevoilor lui multe ore din timpul lor liber, așază lucrurile pe făgașe bune, mulțumindu-se doar cu recompensa nesunătoare a faptei împlinite.

Un instructor (VOLUNTAR) de șah din Brașov a pregătit o secție dind jucători și jucătoare de nivelul campionatului primei divizii. La Giurgiu, mi se pare, un omolog al său în disciplina boxului și-a transformat camera de oaspeți în sală de antrenament. Activul obștesc al Aradului a organizat o duminică sportivă sortită să rămînă memorabilă. Doi profesori stau cîte 12—14 ore pe marginea bazinului din Brăila învă-

Valeriu CHIOSE

(Continuare în pag. a 2-a)

TURNEUL INTERNAȚIONAL DE ȘAH

Ghizdavu este noul lider!

Marți seara am asistat la o rundă „tare", marcată de cîteva partide jucate „pe viață și pe moarte". În frunte trebuie așezată, fără îndoială, întîlnirea dintre rivalii cei mai tineri ai șahului românesc, **Ghizdavu** și **Ghinda**. Albul (Ghizdavu) a abordat lupta foarte energic. El a sacrificat o piesă, în schimbul căreia a prins în capcană dama adversă. Ghinda a trebuit, pînă la urmă, să se despartă de regina sa, dar nu a căpătat pentru această jertfă o compensație materială suficientă. Ghizdavu a obținut, astfel, o victorie de preț care îl aduce în fruntea clasamentului.

Florin Gheorghiu i-a propus remiză lui **Ribli**. Acesta a refuzat-o și n-a făcut bine. Pentru că marele maestru s-a simțit ofensat și dator să joace la cîștig, ceea ce a și făcut de altfel.

Alături de el, un alt favorit prezumtiv al turneului, **Averbach**, a atins plafonul celor 50 de procente. Fostul campion al U.R.S.S. l-a învins pe **Sydor** după o lungă presiune pozițională. Remize în partidele **Bukici — Hennings, Pavlov — Bobotov** și **Ciocîltea — Jansa. Ungureanu** încearcă dar — credem noi fără șanse de reușită — să cîștige la **Tatai**.

Clasamentul: **Ghizdavu 6—3, Ciocîltea, Hennings** $5^1/_2$—$2^1/_2$ **(1), Pavlov** $5^1/_2$—$4^1/_2$, **Bobotov 5—4, Gheorghiu 5—5** etc.

Astăzi se joacă runda a 11-a. **(V. Ch.)**

ŞCOALA RALIURILOR

Fără să putem spune că au ajuns la un număr satisfăcător faţă de dezvoltarea automobilismului în ţara noastră, competiţiile — şi în special raliurile — sînt de la o vreme tot mai dese, arătînd interesul crescînd pentru sporturile mecanice. Este un fenomen firesc, deoarece el corespunde unei necesităţi. Şi nu este vorba doar de satisfacerea unei legitime dorinţe de întrecere, ci de realul aport pe care competiţiile îl aduc perfecţionării în conducere a automobiliştilor amatori. Nu trebuie să uităm nici un moment că în fiecare an numărul conducătorilor creşte cu cca 20 000 şi că în proporţie de 70—80% cei ce conduc astăzi automobilele proprii au o experienţă la volan doar de cîţiva ani şi de cîteva zeci de mii de kilometri. Faţă de pretenţiile traficului rutier, tot mai intens, tot mai dificil, această experienţă rămîne insuficientă şi este destul de greu de găsit soluţii pentru îmbogăţirea ei. Şcolile de şoferi amatori şi la noi — ca pretutindeni, de altfel — nu pot rezolva problema, iar crearea unor şcoli de perfecţionare se tot amînă fiindcă ele implică existenţa unor poligoane special construite, a unor autodromuri aflate încă în stadiul de proiecte.

În aceste condiţii competiţiile rămîn singurul mijloc prin care automobiliştii amatori pot să ajungă la o cunoaştere mai bună a vehiculului pe care îl folosesc şi la stăpînirea lui cît mai temeinică; în aceste condiţii **raliurile devin o şcoală necesară, cu** rezultate care nu se pot calcula direct, dar fără îndoială vor duce la o mai mare siguranţă în conducere, la **împuţinarea tragediilor de pe drumurile noastre.** Ştim prea bine că organizarea unor competiţii pretenţioase, pentru fruntaşii acestui dificil sport, ridică o serie de probleme materiale care depăşesc (cel puţin deocamdată) posibilităţile celor chemaţi să le organizeze şi necesită — aşa cum am arătat — angrenarea temeinică pe acest făgaş a uzinelor legate direct de tînăra noastră industrie auto. **Organizarea raliurilor pentru începători este însă uşor de realizat şi succesul lor demonstrează cît de bine sînt primite.** Cu o lună în urmă menţionam succesul mereu crescînd al **Raliului Primăverii,** competiţie organizată de Şcoala de şoferi amatori din Bucureşti şi devenită tradiţională. Duminică, cu prilejul **Raliului actorilor,** am asistat la un debut mai mult decît promiţător, care face pe organizatori să se gîndească de pe acum la o ediţie de toamnă şi desigur la transformarea întrecerii într-o dublă întîlnire anuală. Exemplele acestea ar putea fi urmate. **Ne gîndim la un raliu al ziariştilor, la raliuri ale medicilor, inginerilor, arhitecţilor sau al altor organizaţii profesionale, ne gîndim la raliurile pe care ar putea să le iniţieze Peco, Danubiana, ADAS, C.E.C.,** întreprinderi şi instituţii legate de automobil.

Trasee alese cu grijă, pe măsura participanţilor, probe speciale atrăgătoare, dar şi utile pentru perfecţionarea conducerii, pot asigura succesul şi de participare şi spectacular al acestor întreceri, dar mai ales **vor asigura acea „şcoală" de care au nevoie tinerii noştri conducători.** Pentru această „şcoală" sugerăm celor care vor păşi la organizarea unor noi raliuri **să introducă pe lîngă proba specială de îndemînare (devenită obişnuită) şi alte probe cu efecte directe asupra paşilor spre măiestrie în conducere.** Şi dintre cele mai interesante şi eficace considerăm PROBA DE ACCELERAŢIE (cu start de pe loc) pe 400 m în totul accesibilă începătorilor, probă care în alte ţări a devenit competiţie de sine stătătoare, de mare succes, determinînd chiar construirea unor maşini speciale. Nu este nevoie să ajungem aici, dar putem şi sîntem datori să facem din raliuri o „şcoală" a conducerii automobilului la nivelul pretenţiilor impuse de traficul rutier contemporan. Este, în fond, o şcoală a vieţii...

Gh. EPURAN

călărie

ÎNCEPE CAMPIONATUL REPUBLICAN DE OBSTACOLE ŞI DRESAJ

Astăzi, la baza hipică din Calea Plevnei, vor începe disputele din cadrul etapei întîi a campionatului republican de obstacole şi dresaj. Vor participa călăreţi de la cluburile Steaua, Dinamo, Centrul de călărie Bucureşti, C.S.M. Sibiu, Petrolul Ploieşti, C.S.M. Iaşi, A. S. Rovine Craiova, A.S.A. Cluj, A.S. Recolta Cislău, A.S. Recolta Mangalia şi A.S. Mondial Lugoj.

În prima zi, de la ora 8, este programată proba de dresaj (cat. uşoară), iar de la ora 17, cea de obstacole (cat. semiuşoară).

volei

ÎN FAŢA FILEULUI

● **Pe 28 iunie soseşte în ţara noastră echipa feminină de volei a R.P.D. Coreene,** cîştigătoarea medaliilor de bronz la ediţia de anul trecut a campionatelor mondiale. Voleibalistele oaspete vor susţine la Iaşi şi P. Neamţ mai multe partide de verificare cu reprezentativa României.

● Meciurile de baraj pentru desemnarea celei de a doua echipe feminine care va promova în prima divizie dintre Universitatea Bucureşti şi Constructorul Bucureşti se vor desfăşura pînă la 19 septembrie, datele fiind stabilite de comun acord între cele două cluburi.

● Între 4 şi 8 iulie, reprezentativele masculină şi feminină de tineret ale României se vor deplasa în R.D.G. unde vor susţine cîteva meciuri amicale cu echipele similare ale ţării gazdă.

● În perioada 16—18 iulie se va desfăşura prima etapă din **„Cupa Internaţională F.R.V."** la care vor participa echipele divizionare A (masculine şi feminine), cu excepţia Penicilinei Iaşi (f) şi Dinamo (m). Întîlnirile se vor disputa astfel: **MASCULIN:** România tineret, Politehnica Galaţi, Viitorul Bacău, Ruda Hvezda Praga (la Botoşani), Rapid, Unirea Tricolor Brăila, Tractorul Braşov, J.S.K. Slavia Sofia (la Brăila), Steaua, Universitatea Cluj, Universitatea Craiova, Botev Vraţa (la Craiova), I.E.F.S., Politehnica Timişoara, Progresul Bucureşti, Dinamo Tirana (la Piteşti); **FEMININ:** Dinamo, Medicina Bucureşti, Ceahlăul P. Neamţ, o echipă poloneză (23—25 iulie, la P. Neamţ). Universitatea Bucureşti, Universitatea Timişoara, Sănătatea Arad, Akademik Sofia (la Caransebeş), Rapid, Farul Constanţa, I.E.F.S., Lokomotiv Liberec (la Tîrgovişte), Universitatea Cluj, C.P.B., C.S.M. Sibiu, Vasas Izo Budapesta (la Bistriţa).

RUGBY

CLASAMENTUL DIVIZIEI A LA SFÎRŞITUL CAMPIONATULUI

CLASAMENT

1.	Steaua	22	18	2	2	383:130	60
2.	Gr. Roşie	22	17	2	3	343:103	58
3.	Dinamo	22	15	2	5	291:109	54
4.	Ştiinţa Petroşani	22	9	6	7	153:137	46
5.	Univ. Tim.	22	9	5	8	187:136	45
6.	Agronomia Cluj	22	8	3	11	143:263	41
7.	Farul C-ţa.	22	7	4	11	167:203	40
8.	Poli Iaşi	22	7	4	11	139:151	40
9.	Rulmentul Birlad	22	8	0	14	115:263	38
10.	C.S.M. Sibiu	22	6	4	12	92:245	33
11.	Constr. Buc.	22	4	5	13	135:263	35
12.	Rapid	22	5	1	16	148:257	33

Epistolele săptămînii

...VRĂJITORULUI MINGII DE HANDBAL

Gîndesc la emoţia, la teama de a fi refuzaţi, cu care şi-au adresat invitaţia sătenii din Fierbinţi, jud. Dîmboviţa. Să-l poftească pe Cristian Gaţu, excelentul nostru sportiv, în satul lor şi acesta să accepte? Au încercat totuşi sperînd că dragostea, pasiunea lor pentru handbal, mobilul chemării, îi va ajuta să-şi îndeplinească dorinţa. Răspunsul pozitiv al clubului Steaua a stîrnit entuziasm. Şi astfel recent, la Fierbinţi au sosit Cristian Gaţu — maestru emerit al sportului şi colegul său de club, Cristian Dieter.

Despre pregătirile gazdelor şi evenimentul în sine ne-a scris profesorul de educaţie fizică **Petre Marin** de la şcoala generală Cartojani, din judeţ: „...s-a **organizat o interesantă întrecere handbalistică dotată cu o cupă confecţionată special la Fieni — „Cupa Gaţu" — la care au participat patru echipe (seniori, juniori şi junioare) din tot atîtea judeţe: Cartojani-Ilfov, Blejeşti-Teleorman, Slobozia-Argeş şi Fierbinţi-Dîmboviţa. A fost o adevărată sărbătoare sportivă. Flori, entuziasm, întreceri disputate timp de două zile. După consumarea finalelor (seniori: Fierbinţi-Blejeşti 15—10; juniori: Cartojani-Blejeşti 9—8; junioare: Fierbinţi-Blejeşti 5—4), „Cupa Gaţu" — care va deveni tradiţională — a fost decernată de Cristian Gaţu sportivilor din Fierbinţi care au totalizat cel mai mare număr de puncte..."** Ce au făcut invitaţii în cele două zile? Pe scurt au arbitrat, au jucat „făcînd adevărate vrăjitorii cu mingea" — o spune autorul scrisorii — au stat de vorbă cu iubitorii handbalului. Oaspeţii au primit cadouri făcute de copiii din Fierbinţi, iar aceştia la rîndul lor au oferit fotografii, tricouri, mingi de handbal, autografe.

Categoric a fost o serbare sportivă, spontană, bine organizată, demnă de laudă. **„Mulţumim celor doi Cristiani — Gaţu şi Dieter —** scrie profesorul din Cartojani, **profesorilor organizatori Aurelia şi Liviu Marinescu, care au asigurat totul participanţilor".** Deci o „Cupă Gaţu", iar de curînd am aflat şi de o... „Cupă Gruia" tot pe aceste meleaguri. Putem lăsa să treacă neobservată dragostea pentru handbal ce a sălăşluit în judeţul Dîmboviţa?

M. Fr.

BASCHET

COMERŢUL Tg. MUREŞ (medie de vîrstă sub 23 de ani) DIN NOU ÎN DIVIZIA A

După numai un an de „purgatoriu" în divizia B, Comerţul Tg. Mureş a revenit în eşalonul celor mai bune echipe masculine de baschet ale ţării, în divizia A. Cu un lot întinerit, a cărui medie de vîrstă este sub 23 de ani (cel mai tînăr jucător — Bidiga — are 19 ani, cel mai vîrstnic — Ţedula — 30 de ani), formaţia antrenată de Ernest Tordai a izbutit să domine disputa divizionară B, impunîndu-se cu autoritate de-a lungul celor 18 etape, în cursul cărora a pierdut doar două partide, la Craiova şi la Mediaş.

Cunoscînd valoarea lotului, capacitatea antrenorului şi atmosfera sănătoasă existentă în rîndul jucătorilor, avem speranţe îndreptăţite într-o comportare bună atunci cînd se va relua prima divizie a ţării.

În imagine (foto Carol Szasz — Tg. Mureş), echipa Comerţul (de la stînga la dreapta): *E. Tordai* (antrenor), *A. Kodaţ, D. Matic, T. Bidiga, T. Fodor, P. Bara, I. Ţambrea, B. Raczkövi, I. Benţe, L. Csernatoni, Şt. Nagy, Gh. Magoş.* Din fotografie lipseşte *Robert Ţedula.*

C. ALBU-coresp.

ATLETISM

PRINTRE CULOARE

● La Oppenheim, în R. F. a Germaniei, în cadrul unui concurs internaţional atletele noastre au înregistrat următoarele performanţe: înălţime: 1. **Cornelia Popescu** 1,76 m, 2. Anja Wolfs (R.F.G.) 1,74 m; 100 m: 1. Heide Rosendahl (R.F.G.) 11,8, 2. **Valeria Bufanu** 12,0; greutate: 1. **Olimpia Cataramă 14,14 m, 2. Lia Manoliu 14,04 m.**

● Campionatul Capitalei la 20 km marş a reunit la start 21 de concurenţi. În cadrul probei, **C-tin Enache** a înregistrat un nou record republican de juniori I cu 1.37:19,0 iar **Virgil Popa** a obţinut cea mai bună performanţă naţională a juniorilor II cu 1.54:35,6. Campion al Capitalei a devenit **C-tin Stan** (Steaua) 1.33:07,0 care i-a întrecut pe: **V. Ilie** (Dinamo) 1.34:11,0, **V. Such** (Din.) 1.35:33,0, **N. Răceanu** (Rapid) 1.35:36,0, **M. Perşinaru** (PTT) 1.36:40,0, etc. **(N. D. Nicolae** — coresp.).

● La Cugir, juniorul **Viorel Bildea** (Unirea Alba Iulia) antrenor M. Nahorniac, a parcurs 10 km marş în 47:46,0 — record judeţean.

● Tînăra ieşeancă **Olga Ciobanu** (Liceul 2), eleva antrenorului Radu Titiniuc, a înregistrat trei noi recorduri republicane de junioare la: triatlon I — 2389 p, tetratlon V — 4172 p şi tetratlon IV — 2889 p.

● Etapa municipală a juniorilor III şi copiilor, desfăşurată pe stadionul Republicii, a consemnat, între altele, victoriile următorilor atleţi: JUNIORI III: **băieţi (1956—57):** 80 m: G. Curuţ 9,3, 300 m: A. Ioan 39,4, 600 m: A. Ioan 1:30,3, 90 mg: E. Alexe 13,3, 3 km marş: Gh. Ureanu 15:48,4, greutate: N. Stoica 13,25, suliţă: A. Stanciu 44,34, ciocan: N. Bîndar 51,68, lungime: T. Chichi 6,57; **fete (1957—58):** 80 m: S. Nedelea 10,3, 500 m: V. Bocsa 1:20,0, 300 m: D. Bursu 44,0, 60 mg: V. Ivan 11,6, disc: Turbui 32,24 m.

GIMNASTICA

Campionatele pentru copii

TG. MUREŞ, 22 (prin telefon). După două zile de concurs, s-au încheiat întrecerile din cadrul campionatelor republicane pentru copii, categoria a treia şi a patra, la gimnastică sportivă. Cele mai bine pregătite s-au dovedit a fi echipele de la Şc. sportivă Oradea, Flacăra Oraş Gheorghe Gheorghiu-Dej, iar la individual Florica Ceauşel, Matilda Bercu, Teodora Ungureanu, Maria Cojanu.

Iată rezultatele: **cat. a 3-a, individual:** 1. Florica Ceauşel (Şc. Sp. 2 Buc.) 37,10 p, 2. M. Bercu (Şc. Sp. Ploieşti) 36,75 p, 3. L. Ciorbaru (Farul) 36,55 p; **pe echipe:** Şc. Sp. Oradea 178,75 p, 2. Farul 174,75 p, 3. Şc. Sp. Timişoara 162,20 p; **cat. a 4-a, individual:** 1. T. Ungureanu (Şc. Sp. Reşiţa) 37,45, 2. M. Cojanu (Flacăra Or. Gheorghe Gheorghiu-Dej) 37,35, 3. M. Georgescu (Şc. Sp. 2 Buc.) 37,05 p; **pe echipe:** 1. Flacăra Or. Gheorghe Gheorghiu-Dej) 181,40 p, 2. Şc. Sp. Sibiu 174,20 p, 3. Şc. Sp. 2 Buc. 173,25 p. **Întrecerile continuă cu probele pentru băieţi.**

ŞAH

DOUĂ VICTORII CONVINGĂTOARE

Dintre partidele ultimelor runde se detaşează două realizări ale jucătorilor noştri, care merită să fie scoase în evidenţă. După o lungă pasă neagră, Florin Gheorghiu a reuşit să-şi revină şi a cîştigat o excelentă partidă la polonezul Sydor, în stilul şi cu precizia care constituie atributele unui purtător al titlului de mare maestru.

GHEORGHIU

SYDOR

În poziţia din diagramă, Gheorghiu a luat conducerea jocului cu interesanta mutare 13...g5! După **14.Chf5 N:f5 15.e:f5 f6** negrul a obţinut preponderenţa în centru. A urmat **16.Cd5 C:d5 17. N:d5+ Rh8 18.Dc3 Cd4 19.Dd3 Dd7 20.g4 Db5** (Calul negru este evident superior nebunului advers, iar în cazul schimbului damelor, finalul este pierdut de alb) **21. De4 Ce2+ 22.Rh1 Cf4** (Pe acest cîmp calul este inatacabil şi valorează cît un turn, pionul sacrificat pentru obţinerea unei astfel de poziţii fiind cu totul lipsit de importanţă) **23.N:b7 Ta7! 24. Nc6 Db6 25.f3 h5!** (Începutul unui atac clasic pe coloana „h") **26.Tf2 Th7 27.Te1 h:g4 28.f:g4 Th4 29.Df3 Rg7 30.Nd5 Tfh8 31.Nc4 Th3 32.De4 Tg3! 33.T:f4** (Albul se decide să elimine calul supărător, deoarece la 33.Ne2 ar fi urmat 33...c4 34. Tef1 d5! iar la 33. Tg1 cîştigă Ch3!) **33...g:f4. 34. Tg1 Db8! 35.Tg2 Th4 36. Dd5 Df8 37.Ne2 a5!** (Jucat cu mult calm. Negrul se pregăteşte să cîştige metodic finalul) **38.Rg1 T:g2+ 39. R:g2 Rh6** (Nu 39...Dh8 40.Db7+) **40.h3 Rg5 41. Nf1 Th8 42.Rf2 Dg8!** (Cu preţul pionului d6, negrul forţează schimbul damelor) **43. D:d6 Dd8 44.D:d8 T:d8 45.d3 c4!** (Foarte frumos! Acum luarea cu pionul „d" permite Td2+, iar după 46.b:c4 Tb8 turnul negru pătrunde decisiv) **46.Rf3 c3 47. Ne2 a4!** (Forţează deschiderea unei coloane pentru pătrunderea turnului) **48.b:a4 Td4 49.a5 Ta4 50. d4 T:d4 51.a6 e4+ 52.Rf2 Ta4** şi albul a cedat.

O altă partidă care a provocat un viu interes în rîndurile spectatorilor şi a adus o victorie de prestigiu şahului nostru a fost aceea dintre Mircea Pavlov şi marele maestru Iuri Averbach. S-a jucat o apărare siciliană, în care după **1.e4 c5 2.Cf3 Cc6 3.d4 c:d4 4.C:d4 Cf6 5.Cc3 d6,** Pavlov, care juca cu albele, a ales cunoscuta mutare a lui Sozin, **6.Nc4.** Averbach a răspuns cu **6...Nd7,** mutare care este legată de obicei de ideea dezvoltării ulterioare a nebunului la g7. După **7.0—0,** marele maestru a jucat însă **7...e6** revenind la formaţia Scheveningen. Jucătorul nostru a jucat în continuare foarte energic, căutînd să folosească pierderea de timp legată de mutarea Nd7 prin înaintarea rapidă a pionului „f": **8.Rh1 Ne7 9.f4 0—0 10.f5!** (Punctul e6 este acum puternic atacat) **10...Dc8 11.f:e6 f:e6 12.Cf5** (Vezi diagrama. Este clar că negrul a

AVERBACH

PAVLOV

fost depăşit în deschidere. Pionul d6 este atacat şi nu poate fi apărat cu Db8. De aceea Averbach se decide la un contraatac riscant) **12...b5!?? 13.C:b5 C:e4** (Pionul e4 a fost eliminat şi dacă ar putea realiza d6—d5 negrul ar putea spera la o echilibrare a poziţiei) **14.Dg4! T:f5** (Forţat, deoarece altfel se pierde o figură) **15.D:f5 Cf6 16.Dh3 Cb4 17. Ne2 C:c2 18.Tb1 Tb8** (Negrul a obţinut un mic contrajoc pe flancul damei, efemer însă) **19.Cc3 Dc5 20.Dg3 Ch5 21.Dh3 Cf6** (O repetare de mutări pentru a cîştiga timp) **22.Nd3 e5?** (Pierde imediat, dar în orice caz poziţia negrului era foarte greu de apărat. La 22...Cb4 ar fi putut urma, de exemplu, 23.T:f6 N:f6 24.D:h7+ Rf7 25.Ng6+ Re7 26. Nh6) **23.N:h7+! C:h7 24.D:d7 Dc4 25.Nd2** şi negrul a depăşit timpul de gîndire, dar poziţia era oricum pierdută.

★

Turneul intră acum în ultima fază. Cele cîteva runde care au mai rămas de jucat vor decide dacă Mircea Pavlov şi Dumitru Ghizdavu (care nu a pierdut pînă acum nici o partidă) vor reuşi să realizeze norma de maestru internaţional, care este de 8 puncte. Şanse bune, dar pentru un obiectiv mai înalt — norma de mare maestru — are şi Victor Ciocâltea. Păcat că a trebuit să amîne o partidă din cauza unei amigdalite rebele, fiind astfel obligat să joace două partide într-o singură zi, un efort mare care constituie un serios handicap în aceste runde decisive. Sîntem convinşi că în acest finiş de concurs, campionul nostru va face totul pentru un rezultat cît mai bun.

S. SAMARIAN

În vizită la Şcoala sportivă din Sibiu

Omagiu şlefuitorilor de talente...

Pe strada Independenţei, ascunsă în verdeaţa copacilor, o clădire micuţă care nu spune mare lucru. O firmă, **Şcoala sportivă Sibiu,** în fundul curţii, cîteva terenuri de sport, glasuri de copii...

Pătrund şi, n-am ce face, aştept ca directorul, prof. **Traian Todoran** „să iasă de la oră". Recapitulînd întrebările ce vreau să i le pun, una mă obsedează: **„Ce rezultate mai deosebite aveţi? Am dori să le facem cunoscute în paginile ziarului Sportul".** De unde să ştiu ce greu s-ar putea face aşa ceva?! Privirile îmi alunecă pe cîteva cartoane mari înşirate pe pereţi şi citesc: **„...Elevii şcolii noastre campioni R.S.R. ... Participări la campionate europene... balcanice... Maeştri ai sportului: Ion Ganea şi Dumitru Popoaie (sărituri în apă), Ion Miclăuş (nataţie), Rodica Popa (volei), Gunther Spack (handbal)... Echipe campioane republicane..."** Şi nume multe, tabele în tuş, pătrăţele roşii, albastre, performanţe. Poţi enumera atîtea rezultate, produsele realizate de o fabrică în decurs de zece ani? Pînă la sosirea directorului, principala întrebare căzuse.

În scurtă vreme ne întîlnim. Tînăr, amabil, cu un zîmbet binevoitor permanent pe chip, profesorul Todoran ne face cunoştinţă cu şcoala pe care o conduce. Pe carnet rămîn principalele date puse la dispoziţie: **în şcoală sînt circa 1 300 elevi încadraţi în peste 70 grupe aparţinînd celor 8 secţii; elevii au la dispoziţie o bază sportivă în aer liber** (două terenuri de handbal asfaltate, patru de volei, trei de baschet, o mică tribună), **o sală de gimnastică cu aparatele necesare, o sală de jocuri sportive; încă în acest an se vor asfalta terenurile de baschet, baza sportivă va fi iluminată, se va amenaja o pistă de atletism acoperită.**

O iniţiativă, urmată de o invitaţie. Peste cîteva ore şefii de catedră se vor afla într-o sală alăturată. Dacă vreau să-i cunosc... Astfel, mă aflu nu peste mult timp lîngă cei care duc o muncă titanică — nu, cuvîntul nu este exagerat — de formare, de şlefuire a viitorilor sportivi, a acelora prin mîna cărora trec anual peste 1 300 de copii. De fapt stau faţă în faţă cu vîrfuri ale cadrelor didactice sportive, cu antrenori reputaţi, cunoscuţi pentru munca lor în întreaga ţară, un adevărat buchet pe care nu-l au multe şcoli: **Norbert Hatzack** (sărituri în apă), **Richard Wagner** (atletism), **Gheorghe Ludu** (baschet), **Ioan Schuster** (handbal), **Gheorghe Bodescu** (volei), **Herbert Wittenberger** (nataţie), **Traian Todoran** (fotbal), **Horst Stoltz** (gimnastică).

Stînd de vorbă cu fiecare dintre ei, te cuprinde regretul că nu te-ai gîndit să organizezi o masă rotundă, avîndu-i ca invitaţi. Au greutăţi: „ne este foarte greu fără sală pentru handbal şi baschet"; „de ce se fac şcoli noi — numai în Sibiu avem cinci şi două licee — fără săli de gimnastică?"; „plătim anual, în medie 120 000 lei chirie la bazin. Dacă am fi făcut noi unul..."; „mingile de volei sînt proaste: grele, cu bucăţi din piei diferite, camere proaste"; „la unele şcoli avem panouri de baschet stricate. Nimeni — cooperaţie sau industrie locală — nu vrea să ni le repare".

Dar cîte n-am aflat? În Sibiu s-a introdus înotul obligatoriu încă din clasa a II-a, în trei cartiere se fac centre de baschet pentru iniţiere şi depistare de talente. La fel de interesante ni se par propunerile: mărirea sălilor de sport de la Liceul „Gh. Lazăr" şi Liceul agricol, amenajarea unei baze sportive în Valea Aurie, într-un minunat cadru natural, executarea unor proiecte de bazine simple (8/4 m sau 12/4 m), montarea de panouri pentru baschet în curţile şcolilor, la ştranduri.

— **Este deajuns ca şcoala sportivă să crească elemente şi individualităţi pentru sportul de performanţă sau este nevoie — pentru a fi bine cotată — ca echipele şi individualităţile respective să obţină neapărat performanţe?** — sînt interpelat.

N-am înţeles „tîlcul" întrebării. Indiferent din ce unghi priveşti, şcoala din Sibiu tot printre cele mai bune din ţară rămîne. Părăsind-o, am mai privit o dată în urmă. Parcă nu mai era aşa mică. Apărea printre copaci mare, impunătoare.

Oricum, aşa este raportată la prestigiul pe care îl are. Omagiu şlefuitorilor!...

Modesto FERRARINI

HANDBAL

TOCMAI PENTRU CĂ SÎNT FAVORIŢI

(Urmare din pag. 1)

depăşeşte copios pe cel al înfrîngerilor, punînd reprezentativa noastră în postura de principală favorită a competiţiei olimpice.

Este, desigur, o poziţie care face cinste atît sportivilor români, cît şi antrenorilor care i-au pregătit. Dar, în acelaşi timp, este o poziţie care obligă enorm, care nu poate face casă bună decît cu o comportare fără reproş. Pornind de la această realitate şi evaluînd lucid progresele realizate în ultima perioadă de timp de foarte multe reprezentative naţionale, cei doi antrenori care au dirijat după C.M. pregătirile lotului nostru (**prof. Nicolae Nedef** — antrenor federal şi **prof. Oprea Vlase)** au conceput preparativele pentru J.O. pe baze noi, urmărind în mod deosebit două idei: a) **dificultatea cît mai ridicată a testelor; b) creşterea raţională a numărului de jucători incluşi în lot** — ambele cu scopul de a putea, în final, să închege o formaţie matură, capabilă să reziste chiar şi la cele mai dure şocuri competiţionale.

UN SEZON ÎNCĂRCAT, DAR FOARTE UTIL

Pentru obişnuiţii handbalului din ţara noastră sezonul competiţional din această iarnă s-a arătat a fi deosebit de generos, oferindu-le multe şi mari competiţii. Nu ne îndoim că ei au gustat din plin, aşezaţi comod în tribune sau în faţa ecranelor de televiziune, aprigele confruntări în care au fost angajaţi cei mai buni dintre handbaliştii români. Numai că, eroii principali ai acestor palpitante întreceri au consumat, picătură cu picătură, o mare cantitate de energie, trecînd prin probele unui examen neobişnuit de dur. Într-o succesiune aproape săptămînală, mari turnee internaţionale, competiţii interne şi internaţionale au angajat prestigiul handbalului nostru, apărat pe plan extern de aproximativ 40 de jucători. Unii dintre cei mai vîrstnici au pierdut cadenţa, alţii au reuşit să se menţină. Au apărut nume noi, care au confirmat încrederea ce li s-a acordat. Au existat şi promovări ratate. Nu vom intra în amănunt acum, deoarece acţiunea continuă şi în timpul acestei veri.

Să reţinem, însă, ceea ce este mai important. Şi anume: **sezonul a probat în mod convingător că majoritatea membrilor lotului reprezentativ au o mulţumitoare capacitate de rezistenţă faţă de intensele solicitări ale marilor turnee.** De asemenea, s-a constatat **o simţitoare dezvoltare a valenţelor tactice individuale,** selecţionata naţională acţionînd, în diferitele ei formule, cu curaj şi cu multă ingeniozitate, indiferent de stilul de joc al adversarilor. Ceea ce a îngrijorat au fost unele supărătoare (nu prin gravitatea lor, ci prin frecvenţa cu care au apărut), abateri de ordin disciplinar. Dintre acestea vom nota doar una singură: **uşurinţa cu care unii dintre membrii lotului tratează problema recuperării după efort, a odihnei şi a sănătăţii în general.** O subliniem şi de această dată (am mai făcut-o şi cu alt prilej!) tocmai pentru că... greul abia începe.

NOUL VAL BATE CU CONVINGERE LA PORŢILE CONSACRĂRII

Nu putem încheia înainte de a ne opri şi asupra celei de a doua idei de bază, care a stat tot timpul în centrul preocupărilor antrenorilor lotului. Este vorba **despre promovarea atentă, socotită, poate, puţin cam... reţinută, a unor tineri handbalişti în reprezentativa ţării.** În acest sens vom remarca, spre deosebire de alţi ani, că acum au apărut mult mai multe nume noi. Şi tot spre deosebire de trecut, de această dată ei au apărut în prima garnitură ca jucători titulari, fiind folosiţi uneori de-a lungul unui întreg meci. În felul acesta verificarea lor s-a făcut cu seriozitate, cu o deosebită înţelegere, dîndu-li-se posibilitatea de a demonstra integral calităţile cu care se prezintă la examenul de intrare într-una din cele mai prestigioase formaţii reprezentative din lume.

Rezultatele pot fi considerate satisfăcătoare. În unele cazuri ele nu au fost pe deplin convingătoare şi din acest motiv acţiunea va continua şi în această vară. Totuşi este demn de reţinut faptul că, în prezent, handbalul nostru masculin are o „gardă" de tineri jucători, toţi în jurul a 20 de ani, extrem de valoroasă şi care bate cu convingere la porţile consacrării. Iată şi cîteva nume care azi au mai puţină rezonanţă pentru cei ce nu cunosc în intimitate acest sport, dar care mîine vor fi, poate, tot atît de cunoscute ca şi ale celor mai celebri handbalişti români: **Voinea, Dan Marin, Bota, Stockl, Cosma, Schobel şi Ştef.** Ar mai trebui doar să precizăm că şi dintre jucătorii mai vechi (ca activitate!) sînt unii nu cu mult mai în vîrstă decît cei amintiţi, aşa cum este cazul cu **Orban, Chicid** şi **Birtolom.**

★

Prezentate astfel, lucrurile se află pe un făgaş bun. Realitatea, în fond, aceasta este. Pentru că dacă am extinde analiza noastră asupra altor aspecte, atunci balanţa ar înclina, de asemenea, tot spre sensul pozitiv. Nu rămîne decît ca eforturile să fie încercate pe măsură ce se apropie data marii confruntări, iar colaborarea dintre antrenori şi jucători să îmbrace un caracter mai intim, de sprijin şi încredere reciprocă.

ECHIPA MASCULINĂ A PLECAT ÎN UNGARIA ŞI IUGOSLAVIA

Ieri a părăsit Capitala selecţionata masculină de handbal a ţării noastre, care după ce va disputa la Debreţin, la 25 şi 26 iulie, o dublă întîlnire cu reprezentativa Ungariei, se va deplasa pe coasta Adriaticii, la Rijeka, pentru a participa la tradiţionalul turneu dotat cu „Trofeul Iugoslavia". Au făcut deplasarea următorii 14 jucători: *Penu, Orban, Samungi, Stockl, Coasă, Voinea, Stef, Birtolom, Dan Marin, Moldovan, Schobel, Chicid, Cosma* şi *Bota.* Lotul este însoţit de antrenorii *N. Nedef* şi *Oprea Vlase,* dintre care primul ne-a declarat înaintea plecării: *confruntările, deosebit de dificile, se înscriu în planul nostru de pregătire pentru J.O. În acest turneu prezentăm o formaţie nouă, motiv pentru care nu aşteptăm rezultate excelente. Ceea ce dorim mai mult este să verificăm şi să rodăm elementele tinere, în care ne punem mari speranţe pentru Olimpiadă. Aceasta nu înseamnă că nu ţintim primul loc la această mare competiţie organizată de prietenii noştri iugoslavi. Vom apăra din toate puterile prestigiul handbalului românesc!"*

Nobleţea actului voluntar!

(Urmare din pag. 1)

ţindu-i să înoate pe copiii Dunării, fără să pretindă pentru aceasta bani în plus. Iar la Movila Miresii, un suplinitor, îndrăgostit de atletism, conduce o secţie DE PERFORMANŢĂ, necerînd o normă suplimentară... Şi exemple s-ar mai putea da.

Dar, în categoria pasionaţilor trebuie trecuţi, la un loc de frunte, oficialii şi arbitrii, solicitaţi să diriguiască volumul în continuă creştere al competiţiilor ce se desfăşoară la fiecare sfîrşit de săptămînă în fabrici, instituţii, şcoli, în oraşe sau municipii. Ei sînt de ordinul miilor, dacă nu chiar mai mare.

La aceste întreceri, ale începătorilor, rolul arbitrului depăşeşte ca însemnătate şi semnificaţie pe acela al unui simplu „judecător". El, arbitrul, devine un iniţiator în disciplina respectivă, un dascăl, un pedagog chemat să-i înveţe de timpuriu pe tineri cu spiritul cinstei, al fair-play-ului, al respectului faţă de adversar. Avem nenumărate exemple de oameni, foşti sportivi, care — părăsind arena performanţei — i-au rămas, totuşi, fideli, încadrîndu-se în eşalonul cavalerilor fluierului. Pentru ei, arbitrajul duminical reprezintă, de fapt, puntea cu stadionul şi cu tinereţea.

Recent, Consiliul Naţional pentru Educaţie Fizică şi Sport a stabilit ca, temporar, arbitrajele la campionatele şi concursurile municipale şi orăşeneşti, precum şi la cele ale Bucureştiului, în toate ramurile de sport, inclusiv fotbalul, să se facă onorific. Este o măsură utilă, care va aduce economii, bani ce vor putea fi dirijaţi spre întărirea bazei materiale a asociaţiilor şi cluburilor. De altfel, sîntem convinşi că nu baremurile simbolice îi chemau la centrul terenului pe cei mai mulţi dintre arbitri, ci dragostea lor pentru sport.

Din păcate, spiritul acestei măsuri, echivalentă — în ultimă instanţă — cu un apel adresat celor ce iubesc mişcarea sportivă, nu a fost pretutindeni înţeles. S-au semnalat absenţe, neprezentări, care au produs perturbări în desfăşurarea unor competiţii şi concursuri. Iată de ce, în cadrul colectivelor de arbitri şi oficiali, ar fi bine să se dezbată hotărîrea Consiliului Naţional, să se facă un îndemn stăruitor către toţi cei chemaţi să conducă întîlnirile sportive. Răspunzînd „prezent", ei vor face un veritabil act de nobleţe sufletească.

— FOTBAL —

REFLECȚII DUPĂ CUPLAJUL DE LA BRAȘOV

FINALA JUNIORILOR ÎN MÎNA OUTSIDERILOR!

Așadar, prezumțiile profesorului Ardeleanu, antrenorul reprezentativei de juniori — la care ne-am grăbit și noi să ne facem părtași — nu s-au adeverit: favoritele hîrtiei, Metalul București și Universitatea Cluj, au terminat învinse penultimul act al campionatului, PETROLUL PLOIEȘTI și ȘCOALA SPORTIVĂ SIBIU, echipe cu mai puține nume sonore și cu mai puțină experiență, urmînd să asigure „deschiderea" finalei „Cupei României", din 4 iulie.

Deși mai anonime — Petrolul n-a mai participat la o finală de juniori de mulți ani, iar Școala sportivă Sibiu se prezintă cu atestat de... debutantă —, echipele în cauză și-au dobîndit PE MERIT dreptul de finaliste, justețea victoriilor lor de duminică fiind plasată dincolo de orice dubiu, chiar dacă juniorii ploieșteni s-au văzut cîștigători abia după executarea seriilor de lovituri de pedeapsă. În fața unor adversari redutabili — între care Metalul avea de apărat titlul cucerit cu un an în urmă —, Petrolul și Școala sportivă Sibiu s-au dovedit ansambluri bine echilibrate, dotate cu mulți jucători talentați și harnici, dispuși oricînd sacrificiului tactic cel mai incomod, echipe în adevăratul înțeles al cuvîntului, perseverente (ambele au fost conduse multe minute cu 1—0 !) și conștiincioase, posedînd fotbaliști (**Istrătescu, Dobre, Cramer** — Ploiești; **Schel, Țurlea, Marcu** — Sibiu) aflați în pragul unor sigure salturi valorice.

Calificarea Petrolului în finală — după atîta amar de ani — demonstrează că experimentul tînărului antrenor **Gheorghe Dumitrescu** (o grupă de copii preluată cu 3—4 ani în urmă, călită în condiții originale cu antrenamente la 6 dimineața pe geruri care spărgeau pietrele...) nu este doar un „test" spectaculos, cum s-au grăbit mulți să afirme: echipa din Ploiești numără cîțiva jucători (4—5) SUSCEPTIBILI ORICÎND DE PROMOVARE, ceea ce ar trebui să bucure realmente conducerea clubului, îndeobște sceptică și parcimonioasă cu laudele. Cu această participare la finală și cu cele cîteva nume pe care — sîntem siguri — le va impune, Gheorghe Dumitrescu se dovedește nu numai un pregătit teoretician (ceea ce știam că este), ci și un practician iscusit, virtute de care începusem să ne îndoim, după zvonurile contestatare venite dinspre Ploiești...

Martori la cuplajul de pe stadionul „Tractorul" din Brașov, trebuie să recunoaștem că meritul cel mai mare al pedagogului Dumitrescu este acela de a fi imprimat echipei o ordine rigidă, respectată cu sfințenie tocmai de jucători expansivi — emoționantă a fost clipa victoriei asupra Metalului, cînd ploieștenii au alcătuit o adevărată piramidă vie a bucuriei la picioarele antrenorului! —, superbi în entuziasmul lor juvenil.

În ceea ce-i privește pe elevii sibieni, izbînda de pînă acum a acestora — PRIMA UNITATE DE ÎNVĂȚĂMÎNT PĂTRUNSĂ ÎNTR-O FINALĂ DE CAMPIONAT! — cunoaște semnificații suplimentare, întărind convingerea că teritoriul școlilor sportive (sau cu profil) reprezintă o arie în care se muncește cu folos și pasiune.

Dintr-o singură școală, un antrenor priceput și îndrăgostit de meserie — profesorul **Traian Tudoran** — a colectat 15 talente autentice, mai puțin cunoscute, dar dornice de afirmare, impresionînd deopotrivă prin cunoștințele tehnice, cît și prin — iată un imperativ al fotbalului modern aplicat la Sibiu! — gabaritul ieșit din comun, atribut remarcat cu plăcere de însuși președintele federației, **Mircea Angelescu**, prezent la semifinale.

Evident, puținele rînduri de mai sus — care nu se pot termina fără a aduce un cuvînt de elogiu și celor două învinse, Metalul și Universitatea Cluj, — nu se aventurează să fundamenteze ideea că Petrolul și Școala sportivă Sibiu dețin echipe perfecte, cu jucători totali: reflecțiile acestea insistă doar asupra faptului că cei doi outsideri care își vor disputa finala din 4 iulie au merite de netăgăduit în calificare, o calificare pentru care s-a cheltuit mult entuziasm și s-a consumat multă trudă...

Ovidiu IOANIȚOAIA

Antrenorii echipelor promovate în divizia A se destăinuie

T. BONE: „Începem un nou urcuș"

Cu greu izbutim să-l... depistăm pe Tiberiu Bone, antrenorul proaspeților divizionari A din Tg. Mureș, și să „contractăm" o discuție cu el. În aglomerația de la cabina „aleșilor", după ultimul și cel mai lipsit de miză meci din tot campionatul, tocmai cu Sportul studențesc...

E. în sfîrșit, liber, vesel — e atît de normal și frumos zîmbetul victoriei! — și pregătit să facă față, de astă dată, unei discuții despre... divizia B.

— A fost greu?

— Cu mult mai greu decît arată cele trei puncte diferență — ce ne scuteau de orice emoție — pe care le aveam înaintea ultimului meci cu bucureștenii.

Se simte acum pe figura lui Tiberiu Bone încleștarea atîtor momente încărcate de incertitudine din trudnicul maraton al promovării.

— După meciul cu Progresul Brăila (pierdut de A.S.A. cu 0—1 — n.n.) **i-am simțit pe băieți mai puțin stăpîni pe ei. Și — mărturisesc acum — mi-a fost frică. De altfel, dacă Metrom nu smulgea un punct Sportului studențesc...**

— Speranța este însă totdeauna legată de sentimentul acesta de incertitudine. Și pentru că a venit vorba, de ce v-a mai fost teamă în acest campionat?

... Se vede bine că Titi Bone alege; au fost, deci, multe asemenea momente.

— De fapt, să le numim mai bine... griji. În primul rînd, a trebuit să șterg urmele șocului retrogradării de anul trecut, căci, la început, încrederea în forțele lor le era necesară ca aerul băieților mei; apoi trebuiau eliminate suspiciunile din echipă. Și cum dorința de a reveni de unde căzusem era fermă, restul, adică o pregătire metodică, asiduă, cu alte cuvinte, solicitarea maximă la antrenamente, a venit de la sine.

— Realizați performanța promovării pentru a doua oară (prima dată în 1967 — n.n.). Aveți, așadar, experiență în acest sens. Ce-i trebuie unei echipe de divizia B pentru a-și realiza visul de ascensiune?

— Foarte multe, dacă nu totul. În primul rînd, să șteargă diferențele dintre jocurile „de acasă" și cele de „afară", adică să joace bine oriunde și „să meargă" numai la victorie.

...18 meciuri cîștigate, 6 meciuri nule, 12 puncte obținute în deplasare.

— Asta nu înseamnă că nu trebuie să știi să și pierzi. Chiar și atunci cînd se întîmplă din cauza... arbitrilor ca la... Dar să nu mai răscolesc amintiri neplăcute. Și apoi, chiar dacă ne-am realizat dorința revenirii pe prima scenă, nu înseamnă că sîntem o echipă perfectă. Atacul și linia mediană — în care Hajnal, Fazekaș și Naghi au fost pietre de 14 carate — se situează la nivelul „A"-ului, dar linia defensivă mai trebuie mult, foarte mult, muncită. Divizia A NU IARTĂ asemenea lipsuri. O știu foarte bine. Așa că, de acum începe un nou urcuș, cu siguranță mai greu decît cel pe care de-abia l-am terminat.

Luciditate, foarte multă luciditate descoperim la antrenorul mureșenilor. Din ea, jocul echipei pe care o antrenează a împrumutat mult. Totuși, am căutat și o tentă sentimentală în dialogul nostru:

— Ce le urați foștilor dv. adversari, echipei Sportul studențesc?

— Să nu-i mai avem parteneri în divizia B, ci în A.

— Dar dumneavoastră înșivă?

— V-am răspuns, două rînduri mai sus...

Radu TIMOFTE

VICTORIOS, ANTRENORUL VLAD SE RETRAGE

Luni, 21 iunie. A doua zi după încheierea socotelilor în „B"... Întîlnire cu antrenorul *Ladislau Vlad* într-unul din birourile clubului Crișul.

Știindu-l pe interlocutorul nostru un om sincer, deschis, declanșăm dialogul cu el fără ocolișuri...

— Spuneți-ne, vă rugăm, v-ați temut vreo clipă în privința revenirii în „A"?

— La început, nu. Echipa mergea. După șase etape acumulase 10 puncte, eram cu toții atenți la Politehnica Timișoara. Cînd, deodată, au apărut și necazurile: Dărăban și Catona au fost eliminați din facultate — firește, din vina lor —, Kun, Cassai și Popovici ne-au părăsit pur și simplu.

— Și-apoi?

— Perioada critică a fost depășită, datorită conducerii clubului și a secției, care au reușit, împreună, să pună lucrurile la punct. În scurt timp, echipa a redevenit o familie, un tot omogen sufletește. În diferite ocazii, cînd, de pildă, vreunul din jucători își aniversa ziua de naștere, era prezentă întreaga echipă. Un cadou, o cît de mică atenție, erau prilejuri de mare bucurie pentru sărbătorit. Să vă mai spun că în aceste condiții Crișul realiza, în ultimele 5 etape ale returului, 9 puncte din 10 posibile?

— În ce moment al întrecerii apreciați că s-a decis soarta campionatului în seria dv?

— În etapa a VII-a a returului, cînd Crișul, în zece oameni, a scos 1—1 cu „Poli", la Timișoara. Au mai cîntărit greu și acel 0—0, cu Corvinul la Hunedoara, și victoria (2—1) cu C.S.M. la Sibiu. Și, totuși, deși echipa noastră realizase „desprinderea", returul a fost pregătit cu deosebită atenție. Doream să evităm și cea mai mică surpriză.

— Care au fost jucătorii cu cel mai bun randament?

— În primul rînd, acest Sătmăreanu II, pe care l-am crescut de la pitici. Din ziua în care am auzit că ne părăsește, parcă nu mai sînt eu. Mă consolează doar gîndul că, poate, acolo, la București, se va realiza mai repede, și ca om, și ca fotbalist. Asta-i viața. Și copiii pleacă de lîngă părinți...

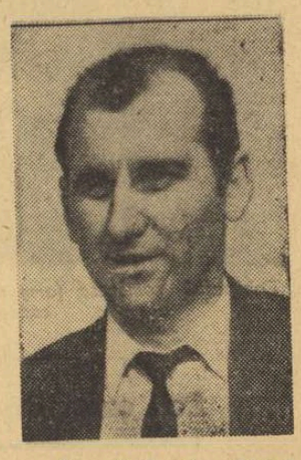

— În afară de Sătmăreanu?...

— Lucaci și Bule, ambii din apărarea imediată, Neșu, în majoritatea partidelor, și Șchiopu care, deși nou venit, a intrat foarte repede în grațiile publicului.

— Nu-mi spuneți nimic de Naghi Alexandru, de Suciu, de „vulpoii" echipei?

— Ajungeam și la ei, n-aveți grijă, dar la un capitol aparte. Și anume, la acela al jucătorilor de la Crișul cu reale aptitudini pentru jocul de fotbal, dar, în același timp, și foarte comozi. Jucători care, călăuziți de o mentalitate greșită, nu înțeleg să dea totul la antrenament. Iar chiulul în pregătire se răzbună, fatalmente, în timpul partidelor. Această categorie a fotbaliștilor talentați, dar care își drămuiesc eforturile la antrenamente, mai include, din păcate, la noi, și pe Balogh, și pe Arnoțchi și, în ultima vreme, și Dărăban. Este și acesta unul dintre motivele care m-au determinat să cer, de curînd, înlocuirea mea.

— Celelalte motive?

— Sînt bolnav, am nevoie de o perioadă de liniște, și-apoi, cum spuneam, simt că pentru o onorabilă reprezentare în divizia A nu sînt suficiente jumătățile de măsură. Să nu mi-o ia nimeni în nume de rău, nu-i vorba de o dezertare. Ca „secund" aș accepta să lucrez, în continuare, la Crișul, sau ca antrenor la copii. De unde am început...

G. NICOLAESCU

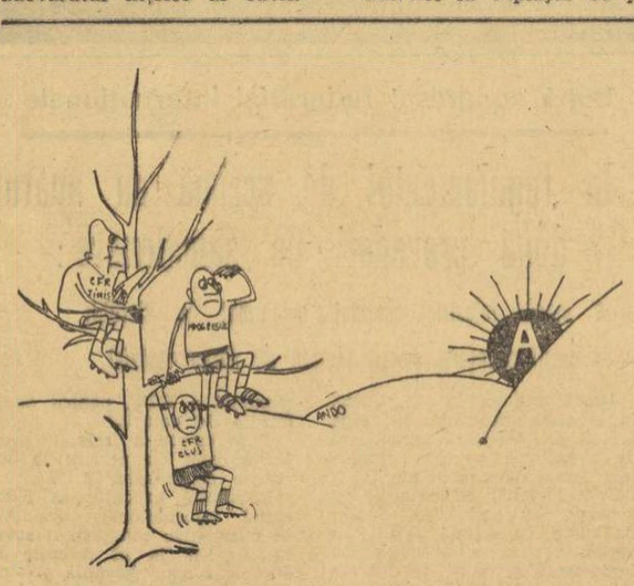

„APUS DE SOARE" — dramă în 30 de acte. Scenă finală (eroii sînt... în pom!) Desen de ANDO

Arbitrii meciurilor ultimei etape, din 27 iunie, a diviziei A

Dinamo — Steagul roșu: C. NIȚESCU (Sibiu), ajutat la linie de T. Andrei (Sibiu) și V. Cioc (Mediaș);

Politehnica — Jiul: C. BĂRBULESCU, ajutat de C. Costică și M. Haimovici (toți din București);

Sport Club Bacău — Univ. Craiova: P. SOTIR, ajutat de C. Dragotescu și I. Dancu (toți din București);

Farul — Rapid: C. GHIȚĂ, ajutat de Tr. Moarcăș și G. Pop (toți din Brașov);

Progresul — „U" Cluj: M. ROTARU, ajutat de V. Buimistruc și V. Ciolan (toți din Iași);

C.F.R. Cluj — U.T.A.: G. LIMONA, ajutat de V. Dumitrescu și C. Petrea (toți din București);

C.F.R. Timișoara — Steaua: I. CÎMPEANU, ajutat de E. Călbăjos și T. Gaboș (toți din Cluj).

Turneul final al campionatului școlilor profesionale

După trei zile de întreceri, ieri la prînz, s-au încheiat jocurile preliminare din grupe. Iată rezultatele: **Seria I:** Șc. prof. UMMR Cluj — Gr. șc. Constr. Sibiu 3—2 (1—1), Șc. prof. comercială Constanța — Gr. șc. UCECOM Galați 2—4 (0—2), Gr. șc. UCECOM Galați — Șc. prof. UMMR Cluj 1—0 (0—0), Gr. șc. constr. Sibiu — Șc. prof. comercială Constanța 1—3 (0—1). **Seria a II-a:** Gr. șc. petrol Pitești — Gr. șc. MIU Buc. 2—2 (0—1), Șc. prof. mec. agricol. Aiud — Gr. șc. ind. lemn. Suceava 0—3 (0—3), Gr. șc. ind. lemn. Suceava — Gr. șc. petrol Pitești 3—2 (1—1), Gr. șc. MIU Buc. — Șc. prof. mec. agricol. Aiud 2—2 (0—2). **Seria a III-a:** Gr. șc. energ. Galați — Gr. șc. mat. de constr. Tg. Jiu 2—0 (1—0), Gr. șc. CENTROCOOP Constanța — Gr. șc. comb. sid. Galați 1—0 (0—0), Gr. șc. comb. sid. Galați — Gr. șc. energ. Galați 3—2 (1—1), Gr. șc. mat. constr. Tg. Jiu — Gr. șc. CENTROCOOP Constanța 1—1 (1—1). **Seria a IV-a:** Gr. șc. al cons. pop. Arad — Sc. prof. Nicolina Iași 0—2 (0—0).

În urma acestor rezultate, cele patru echipe clasate pe locul I în grupe, **(Gr. șc. UCECOM Galați, Gr. șc. ind. lemn. Suceava, Gr. șc. CENTROCOOP Constanța, și Șc. prof. Nicolina Iași)** s-au calificat pentru semifinalele care se vor disputa joi după cum urmează: cîștigătoarele seriei I cu IV și II cu III. Învingătoarele în aceste partide își vor disputa titlul de campioană republicană a școlilor profesionale pe anul 1971, iar învinsele se vor întrece pentru locurile 3—4.

Aurel PĂPĂDIE

AZI, LA PITEȘTI
F. C. ARGEȘ — PETROLUL

Azi, la Pitești, de la ora 17,30, are loc partida de fotbal dintre **F.C. Argeș și Petrolul Ploiești,** care contează pentru ultima etapă — a XXX-a a diviziei A. Meciul are loc azi, deoarece F.C. Argeș urmează să plece într-un turneu în Iran.

Va arbitra o brigadă din Craiova, formată din O. Comșa (la centru), ajutat de A. Ene și N. Mogoroașă.

Duminică în Capitală

Stadionul Dinamo, ora 16: Dinamo — Steagul roșu (tineret-rezerve), ora 18: Dinamo — Steagul roșu (divizia A);

Stadionul Republicii, ora 16: Progresul — „U" Cluj (tineret-rezerve), ora 18: Progresul — „U" Cluj (divizia A).

★

Terenurile pe care se vor disputa meciurile din ultima etapă a barajului pentru promovarea în divizia B se vor stabili vineri.

„NOCTURNELE" DE PE STADIONUL 23 AUGUST NU SE VOR MAI LĂSA MULT AȘTEPTATE!

Coloșii de oțel aflați în jurul stadionului „23 August" din Capitală — de fapt susținătorii instalației electrice de nocturnă — au început de luni, pe rînd, un spectaculos... dans aerian. Cu mișcări greoaie, dar sigure, în scrîșnet de fier și lanțuri, o puternică macara „Colles" — utilaj deosebit de puternic — a început să ridice stîlpii, purtîndu-i prin aer pînă pe coronamentul stadionului.

Ne aflăm deci într-o nouă fază a lucrărilor, motiv pentru care am cerut amănunte de la ing. **Mircea Ștefănescu,** director adjunct cu probleme tehnice în I.E.A.B.S.: **„A început** — ne-a spus dînsul — **ridicarea tronsoanelor venite de la Bocșa și asamblate pe șantier. Azi** (n.r. marți) **se ridică cel de-al doilea. După ce vor fi aduși toți patru pe coronament, urmează să fie ridicați în poziție verticală cu ajutorul unor trolii electrice pînă în poziția lor finală. Specialiștii de la „Electromontaj" depun toate eforturile pentru a termina în timp lucrările".**

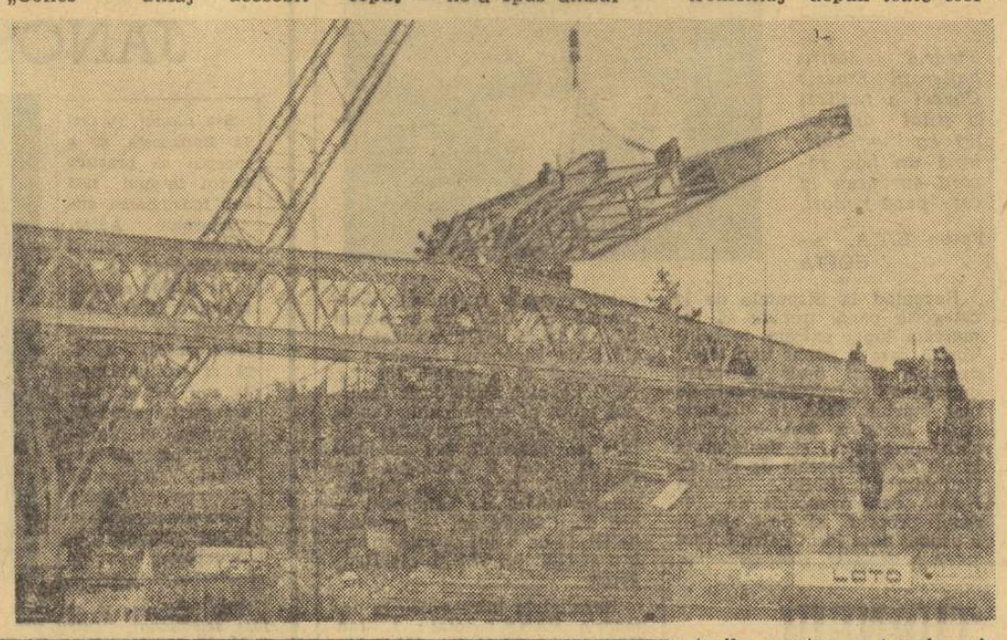

Deci, totul se desfășoară după planul dinainte stabilit, bunăvoință există din partea tuturor, specialiștii Ministerului Energiei Electrice, ai trusturilor, întreprinderilor și institutelor Electromontaj, Energoconstrucții, I.D.E.B., I.S.P.E., I.N.C.E.R.C. și I.E.A.B.S. veghează mersul lucrărilor, așa că spectatorilor nu le mai rămîne decît să fie optimiști.

În fotografie: imagine de pe șantier, se ridică un tronson.

Foto: S. BAKSI

ECOURI DUPĂ CONGRESUL U.E.F.A.

(Urmare din pag. 1)

membri „en titre" să fie exceptați de la această regulă, propunere care finalmente a și fost adoptată de Congresul U.E.F.A. Prin urmare s-a obținut ceva, nu prea mult, totuși se poate aprecia că s-a făcut un pas înainte în direcția alegerii organelor de conducere ale U.E.F.A.

În ceea ce privește relațiile U.E.F.A.—F.I.F.A. pentru a căror elucidare s-a distribuit, la intrarea în sala congresului, o declarație în cinci puncte, situația care se arăta complexă și furtunoasă, o dată cu desemnarea ca vicepreședinte al F.I.F.A. a domnului Wiedercker președinte al U.E.F.A., s-a calmat și a intrat pe un făgaș normal. De altfel, președintele F.I.F.A., domnul **Stanley Rous** prezent la acest congres, a amintit în cuvîntul său și faptul, nu lipsit de semnificație, că, dacă domnul Wiedercker ar fi fost mai din timp vicepreședinte al F.I.F.A., în mod cert, o parte din problemele actuale litigioase nu ar mai fi existat...

A urmat apoi încă o mișcare tactică, prin care Comitetul Executiv al U.E.F.A. a retras nepopulara sa propunere de a asimila campionatele europene cu preliminariile campionatului mondial. Astfel au fost îndepărtate punctele de divergență, iar adoptarea prin vot consultativ a unor principii care nu deranjează pe nimeni, a devenit pe loc o chestiune procedurală.

Rămînea deschisă pentru viitor o problemă deosebit de delicată și abolită în multe federații internaționale, așa numitul **vot proporțional,** care urmărește să asigure unor federații europene o poziție deferențială în cadrul congreselor F.I.F.A. Este vorba de tezа potrivit căreia țările în care fotbalul este mai dezvoltat ca (număr mai mare de cluburi afiliate și de jucători legitimați), să aibă dreptul la mai multe voturi decît federațiile cu mai puține cluburi și jucători. Firește că o asemenea tendință este foarte vulnerabilă. De altfel, rezolvarea ei a rămas în suspensie, pe agenda Comitetului executiv al U.E.F.A.

În ceea ce privește fotbalul feminin, discuția a fost aprinsă și nu lipsită, uneori, de comic. De pildă delegatul Elveției a înfierat faptul că racolajul a pătruns și în fotbalul feminin și a acuzat unele cluburi italiene de a fi atras în mrejele lor jucătoare din Elveția. Pe de altă parte, delegatul austriac a arătat că propagarea fotbalului feminin ia pe alocuri aspectul unui nou „bussines" citînd un ziar vienez care, zile întregi a publicat un anunț în termenii următori: „Angajăm jucătoare de fotbal între 20—30 ani, bine retribuite..."

Din cuvîntul diverșilor vorbitori a rezultat faptul că în majoritatea țărilor fotbalul feminin nu este legalizat, fiind deocamdată la latitudinea unor inițiative de club. Pe de altă parte, ideea dezvoltării fotbalului feminin nu este nici respinsă dar nici încurajată în mod deosebit. Comisia medicală F.I.F.A. a avut însă grijă să propună controlul sexului... ca la Jocurile Olimpice. Hotărîrea Congresului s-a limitat în a recomanda ca orice acțiune internațională la fotbal feminin să se organizeze numai prin intermediul U.E.F.A., acesta fiind un prim pas pentru legalizarea întîlnirilor și competițiilor internaționale. În ceea ce privește activitatea fotbalului feminin în campionatele interne, acesta rămîne atributul federațiilor naționale care o vor rezolva corespunzător cu orientarea, tradițiile și posibilitățile materiale ale fiecărei federații.

Cu prilejul Congresului U.E.F.A. de la Monte Carlo atît subsemnatul cît și tov. **Gh. Popescu,** membru în biroul F. R. Fotbal și membru în comisia de organizare a campionatului european am avut contacte extrem de utile cu reprezentanți ai federațiilor din țările socialiste, din țările balcanice și ai altor federații privind colaborarea viitoare. Președintele federației elene, dr. Dedes, a propus, organizarea unui turneu în cursul iernii viitoare, la Atena, pentru echipele naționale A ale Bulgariei, Turciei, Greciei și României, care și-au dat în principiu adeziunea.

De asemenea am discutat probleme de calendar internațional cu delegați ai federațiilor engleze, franceze, maghiare, olandeze, belgiene și italiene, propuneri care urmează să fie definitivate în viitorul apropiat.

În final un cuvînt de apreciere pentru eforturile federației franceze și autorităților din Monaco care au asigurat condiții corespunzătoare organizării acestui congres.

FOILETON

Mă fac prezicător!

Toată viața am făcut haz pe socoteala celor cu minte puțină, care se apucau să-și afle „trecutul, prezentul sau viitorul", în ceștile de cafea neagră, în ghiocuri, în cărțile de tabinet sau pur și simplu în spusele prezicătorilor de ocazie. Aproape că le acuzam la fel de tare pe victime, ca și pe șarlatanii care profitau de credulitatea lor.

Dar, iată cum se schimbă omul! De unde, pînă acum, i-aș fi luat de guler pe toți „prezicătorii" ăștia, astăzi încerc un mare regret: acela de a nu mă fi făcut și eu... prezicător. Măcar în materie de fotbal! Fiindcă am observat, de la o vreme, că la o serie de meciuri de toate soiurile, A, B și C (de juniori, nu mai vorbesc!!) pronosticurile mele s-au împlinit întocmai, de ai fi zis că echipele sînt înțelese cu mine și eu cu ele. Juca, de pildă, o echipă fruntașă cu una codașă. O voce lăuntrică îmi spunea: *„bate codașa!"*. Și codașa bătea. La meciurile cele mai grele, unde și „Pronosportul" te sfătuia să pui „1 x 2", eu l-am luat în gînd solist pe „X", și nu s-a întîmplat să dau greș.

Este adevărat că aceste însușiri tainice le-am descoperit spre finalul campionatelor. Dacă m-aș fi făcut prezicător la începutul lor, aș fi murit — poate — de foame. Pe-atunci, puneam „1" și ieșea „2". Puneam „2" și ieșea „1". Ca să nu mai vorbesc de „X"-urile care îmi închideau toate buletinele „Pronosport". În retur, însă, aș fi fost capabil să ghicesc 13 din 13. Și dacă nu joc la „Pronosport" este fiindcă nu-mi stă în caracter să profit de aceste daruri de profet și să iau banii oamenilor. Dar le-aș fi dat consultații, la prețuri convenabile. Păcat, zău că m-am trezit atît de tîrziu, cînd „C"-ul și „B"-ul s-au terminat, iar din divizia A n-a mai rămas decît o etapă.

Jack BERARIU

P.S. O scrisoare primită în ultimul moment de la un cititor, N. Vasile, domiciliat în Brașov, strada Zizin nr. 88, a avut darul să mă îndispună. De unde credeam că sînt singurul prezicător veritabil, iată că și necunoscutul meu corespondent îmi amintește despre suita de pronosticuri pe care le-a dat în ultimul timp în cercul său de prieteni, și care s-au realizat 100%! Și, probabil că numărul prezicătorilor, la fel de valoroși, la fel de siguri, este mult mai mare. Nu e chip dom'le să mănînci o pîine!

Azi, la Oradea
Etapa a doua a barajului pentru divizia B

Federația română de fotbal a stabilit ca meciurile etapei a II-a a barajului pentru promovarea în divizia B, din grupa de la Oradea, să se dispute azi, de la ora 17,30. Iată partidele: **Independența Sibiu — Chimia Făgăraș** și **Vulturii Textila Lugoj — Ariesul Turda.**

AMĂNUNTE ÎN LEGĂTURĂ CU CÎȘTIGĂTORII DE LA TRAGEREA EXCEPȚIONALĂ LOTO DIN 22 IUNIE 1971

- Depunerea biletelor cîștigătoare se face pînă sîmbătă 26 iunie a.c., la ora 13,00, în orașele de reședință județeană, iar în celelalte localități pînă vineri 25 iunie 1971, la ora 13,00.

- Omologarea biletelor cîștigătoare se face în ziua de joi, 1 iulie 1971.

- Cîștigătorii autoturismelor vor fi înștiințați în scris asupra datei cînd se pot prezenta pentru ridicarea autoturismelor cîștigate.

- Cîștigătorii excursiilor vor fi anunțați în scris asupra datei cînd vor avea loc excursiile și asupra formalităților ce le au de îndeplinit.

LOTO

NUMERELE EXTRASE LA TRAGEREA EXCEPȚIONALĂ DIN 22 IUNIE

EXTRAGEREA I: 9 34 51 54

EXTRAGEREA A II-A: 56 33 42 85 35 55

EXTRAGEREA a III-a: 33 15 67 47 85 26 79 8

EXTRAGEREA A IV-a: 46 27 84 76 36 54 9 1

Fond de premii: 2.024.602 lei

Plata premiilor va începe în Capitală de la 5 iulie pînă la 5 august; în țară de la 7 iulie pînă la 5 august 1971 inclusiv.

PRONOSPORT

CÎȘTIGURILE CONCURSULUI NR. 25 DIN 20 IUNIE

CATEGORIA I:
(12 rezultate) 14,75 variante a 6.118 lei;

CATEGORIA a II-a:
(11 rezultate) 232 variante a 467 lei;

CATEGORIA a III-a:
(10 rezultate) 2.160,35 variante a 75 lei.

Rubrică redactată de LOTO-PRONOSPORT

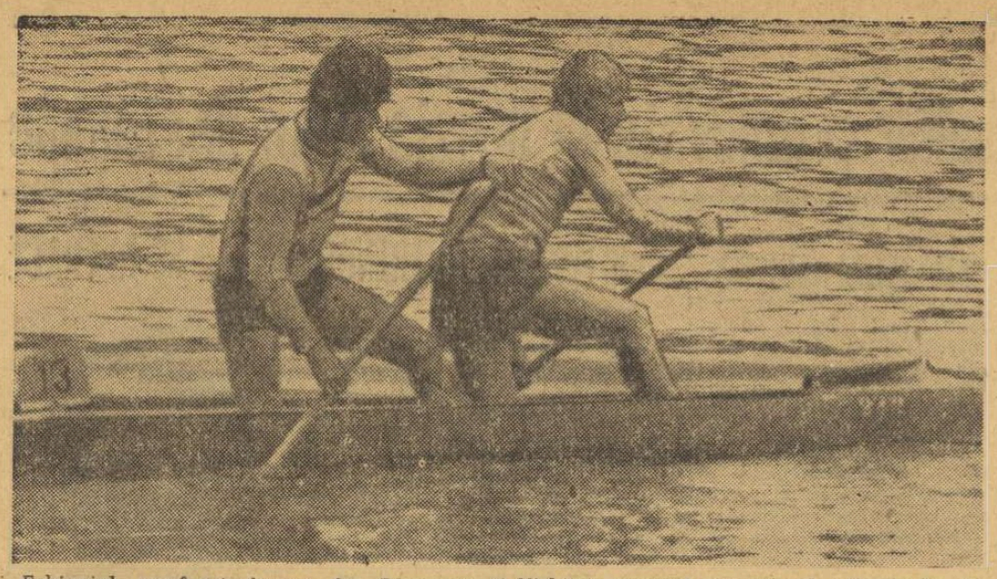

Echipajul românesc format din Dimionov și Nichitov termină pe primul loc proba de canoe 2 pe 10 000 m în „Regata Praga".

Foto : C.T.K. — PRAGA

La caiac-canoe juniorii români se afirmă

Medalii de aur la Bochum (7) și Asenovgrad (5)

La Bochum, în cadrul unui concurs internațional de caiac-canoe rezervat juniorilor și la care au participat sportivi din Belgia, Austria, România, Ungaria și R. F. a Germaniei, reprezentanții țării noastre au cucerit nu mai puțin de 7 medalii de aur. Este vorba de **Vasile Diba** (K 1 500), **Vasile Serghei** (C 1 500), **V. Petrencu — I. Cîșlăgaru** (C 2 500), **M. Ivanov — N. Nicolae** (K 2 500 f), **V. Serghei** (C 1 6000), **I. Cîșlăgaru — V. Petrencu** (C 2 6000) și **I. Simion — V. Diba** (K 2 6000).

La același concurs, **M. Ivanov** a ocupat locul 2 în proba de K 1 500 f.

Rezultatele tinerilor noștri sportivi au lăsat o frumoasă impresie în rîndul specialiștilor prezenți la Bochum.

★

Tot la juniori, în întîlnirea Bulgaria — România, desfășurată la Asenovgrad, reprezentanții țării noastre au obținut 5 medalii de aur :

K 1 500 F : **Fedosia Nichiforov** ; K 2 — 500 F : **F. Nichiforov — M. Cozma** ; K 4 — 500 F : **D. Timofte — A. Buhaev — M. Cozma — F. Nichiforov** ; C 2 — 500 : **P. Marcov — A. Bucioc** ; K 4 — 500 B : **Z. Susoi — B. Uzun — G. Macamol — M. Matei.**

Punctajul general a fost favorabil juniorilor români, care au cîștigat cu 56—32.

MODIFICAREA REGULII OFSAIDULUI ÎN STUDIUL LUI INTERNATIONAL BOARD

LONDRA, 22 (Agerpres). — International Board, organismul care se ocupă cu stabilirea regulilor jocului de fotbal, s-a întrunit la Swansea pentru a studia recenta propunere cu privire la modificarea regulii ofsaidului. Forul respectiv și-a dat acordul în sensul că noua regulă să fie aplicată cu titlu experimental, arbitrul nesancționînd această abatere decît dacă jucătorul se află dincolo de linia de 16 m în careul de pedeapsă advers. Experimentul va fi făcut în cadrul „Cupei Watney", care se organizează înaintea începerii campionatului englez. Secretarul federației engleze de fotbal, Denis Fellows, a declarat că modificarea regulii ofsaidului va face jocul mai atrăgător și mai ofensiv.

Pe de altă parte, International Board a trimis federației internaționale, pentru a fi examinată din nou, propunerea privind sancționarea jucătorilor care nu se plasează la distanță de 10 m în timpul executării unei lovituri libere. Federația internațională a propus ca în acest caz căpitanul echipei vinovate să fie avertizat, iar în caz de recidivă jucătorul vinovat să fie eliminat de pe teren.

65 înscrieri în C.M. de fotbal

ZURICH, 22 (Agerpres). — Cu zece zile înainte de închiderea înscrierilor, 65 de țări și-au confirmat participarea la campionatul mondial de fotbal, al cărui turneu final va avea loc în anul 1974 în R. F. a Germaniei. Ultimele înscrieri au fost primite din Mauritania, Nigeria, Senegal, Tanzania, R.A.U., Zambia, Cehoslovacia, Turcia, Țara Galilor, Japonia și R.P.D. Coreeană.

★

RIO DE JANEIRO, 22 (Agerpres). — Confederația sud-americană de fotbal, întrunită în plen la Buenos Aires, a hotărît să prezinte candidatura lui Joao Havelange (Brazilia), la președinția Federației internaționale de fotbal (F.I.F.A.)

Borzov — 10 sec. pe 100 m

KIEV, 22 (Agerpres). — Cu prilejul întrecerilor de atletism ale Spartachiadei de vară a R.S.S. Ucrainene, care se desfășoară la Kiev, sprinterul Valeri Borzov a egalat recordul european la 100 m cu timpul de 10,0. Următorii clasați Zockin și Lukas au realizat 10,3.

În campionatele europene de haltere de la Sofia

PERFORMANȚE REMARCABILE ALE SPORTIVILOR ROMÂNI, LA CATEGORIA PANĂ

SOFIA, 22 (prin telefon, de la trimisul nostru special).

• COVACI A DEVENIT RECORDMAN EUROPEAN DE JUNIORI ! • BĂDESCU, AUTORUL UNUI RECORD NAȚIONAL • POLONEZUL WOSNOWSKI, NOUL CAMPION AL CATEGORIEI

În ziua a treia a campionatelor europene, cu toate că halterofilii noștri nu au avut satisfacția ocupării unor locuri fruntașe, au obținut în schimb unele rezultate bune la categoria pană. **Tînărul Emeric Covaci, mezinul acestor campionate continentale, a devenit recordman european de juniori la stilul „aruncat" cu o performanță remarcabilă — 138 kg (vechiul record 137,5 kg Teresian U.R.S.S.).** Emeric Covaci este născut la Oradea la 4 noiembrie 1951 și practică halterele doar de 4 ani. A fost descoperit de antrenorul Dumitru Bejan și face parte din clubul Rapid Oradea. Vîrsta și talentul, perseverența și seriozitatea îi vor deschide fără îndoială calea spre performanțe și mai mari. A doua satisfacție ne-a produs-o **Vasile Bădescu,** care a realizat un valoros record național la împins (120 kg) și un record personal la totalul celor trei procedee : 360 kg (la numai 2,5 kg de recordul național). El a ratat 140 kg la „aruncat" și totodată un nou record național care ar fi devenit 365 kg.

Astfel, cu întrecerile la categoria pană, se încheie și participarea sportivilor români la aceste campionate. Regretăm acest fapt, pentru că, în ciuda unor locuri modeste pe care le-ar fi ocupat reprezentanții țării noastre, ei s-ar fi evidențiat prin talentul și tinerețea lor, avînd și prilejul să învețe de la cei mai puternici oameni ai continentului.

Tînărul nostru halterofil Emeric Covaci a realizat la stilul aruncat 138 kg — obținînd un nou record european la cat. pană-juniori.

Foto : B.T.A. — SOFIA

Revenind la disputele de la categoria pană, trebuie să remarcăm lupta extrem de echilibrată care a supus unui efort deosebit (mai mult de patru ore) pe cei 14 halterofili care au luat startul. Pînă în ultimele clipe, lupta a fost încordată, chiar dramatică, și desfășurată la un nivel deosebit de ridicat. Deținătorul titlului, Mladen Kucev, deși avantajat de „terenul propriu" și de... arbitri, a ocupat doar locul patru ! Noul campion este polonezul Wosnowski, cu 397,5 kg, la numai 2,5 kg de recordul mondial deținut de japonezul Myake ; la „aruncat" el a reușit 155 kg, cu 2 kg mai mult decît recordul lumii al sovieticului Șanidze, dar depășind greutatea categoriei, recordul său mondial nu va putea fi omologat. Jan Wosnowski face parte din generația tînără de halterofili — are doar 24 de ani — practică halterele de 8 ani și este membru al clubului W.K.S. din Bydgoscz.

Rezultatele întrecerilor la categoria **PANĂ : total : 1. Jan Wosnowski (Polonia) 397,5 kg, 2. Dimitri Șanidze (U.R.S.S.) 395 kg, 3. Ianos Benedek (Ungaria) 390 kg, 4. Mladen Kucev (Bulgaria) 385 kg, 5. Nurian Nurikian (Bulgaria) 380 kg, 6. Karl Pittner (Austria) 380 kg... 9. Vasile Bădescu (România) 360 kg (120—105—135), 10. Emeric Covaci (România) 340 kg (100—102,5—137,5) ; medaliații pe stiluri : ÎMPINS : 1. Kucev 130 kg, 2. Sznaritsky (Polonia) 125 kg, 3. Șanidze 122,5 kg... 8. Bădescu 120 kg... 13. Covaci 100 kg ; SMULS : 1. Wosnowski 122,5 kg, 2. Sanidze 120 kg, 3. Benedek 120 kg... 9. Bădescu 105 kg, 10. Covaci 102,5 kg : ARUNCAT : 1. Wosnowski 155 kg, 2. Șanidze 152 kg, 3. Kucev 150 kg... 8. Covaci 138 kg... 10. Bădescu 135 kg.**

Clasament pe națiuni după trei categorii : 1. POLONIA 20 p, 2. Ungaria 16 p, 3. U.R.S.S. 10 p, 4. Bulgaria 9 p, 5. România 4 p, 6. Suedia.

Ion OCHSENFELD

PRIMELE ÎNSCRIERI LA TURNEUL DE LUPTE AL ROMÂNIEI

În sala Sporturilor din Constanța vor avea loc săptămîna viitoare întrecerile Turneului internațional de lupte greco-romane și libere al României. Pînă ieri la federația noastră de specialitate au sosit înscrierile nominale din partea **Bulgariei, Danemarcei, R. D. Germane, Greciei și Norvegiei.** În telegrama din Berlin se menționează că la lupte libere R. D. Germană va fi reprezentată la toate categoriile. Iată de altfel echipa comunicată : cat. 48 kg **J. Möbius** (clasat pe locul II la campionatele europene din 1970), cat. 52 kg **W. Bock** (V C.E. 1970), cat. 57 kg **A. Mehlborn**, cat. 62 kg **M. Jirman** (VI C.E. 1969), cat. 68 kg **H. Schröder**, cat. 74 kg **W. Nitzschke** (II C.E. 1969), cat. 82 kg **H. Stoltmeister** (I C.E. 1970), cat. 90 kg **P. Döring** (VI J.O. 1968), cat. 100 kg **G. Bachmann** (V C.E. 1970), cat. + 100 kg **P. Germer** (III C.E. 1970 și C.M. 1970).

Din lotul Bulgariei reține atenția **Petar Krumov**, campionul mondial din 1969 și locul II anul trecut la cat. 82 kg, de la greco-romane și **Veliko Todorov** campionul european din 1969 la cat. 62 kg lupte libere. Ceilalți luptători bulgari care vor participa la turneul de la Constanța : greco-romane : **N. Petrov** (cat. 57 kg), **K. Dimitrov** (cat. 74 kg) și **V. Stoncev** (cat. 90 kg) ; libere : **A. Raimov** (cat. 68 kg), **B. Proikov** (cat. 74 kg), **I. Vasilev** (cat. 82 kg) și **K. Kostov** (cat. 100 kg).

Cel mai bun luptător din lotul Norvegiei este semigreul **Hem Ture** care a cucerit medalia de argint la europenele din 1969 și a fost prezent printre protagoniști, la ultimele mari competiții internaționale. Ceilalți luptători norvegieni : **O. Davidson** și **O. Olsen** (cat. 62 kg), **H. Barlie** (cat. 82 kg) și **H. Dverby** (cat 90 kg) — toți la greco-romane. Din Grecia vor fi prezenți la Constanța **A. Demoas** (cat. 48 kg), **S. Kosovas** (cat. 52 kg), **Y Miyakis** (cat. 57 kg), **O. Galaktopoulos** (cat. 74 kg) — la greco-romane. **K. Hatzioannidis** (cat. 57 kg) și **T. Kontsoupakis** (cat. 68 kg) — la libere. Dintre aceștia Galaktopoulos s-a clasat pe locul IV la europenele de anul trecut. În sfîrșit, Danemarca a anunțat următorii luptători : **O. Sörensen** (cat. 52 kg), **B. Toft** și **J. Krogsgard** (cat. 57 kg), **T. Weirum** și **S. Skrydstrup** (ambii la cat. 68 kg), **J. Pedersen** (cat. 82 kg.). Weirum și Pedersen au ocupat locul V la C.E. din 1969 și 1970.

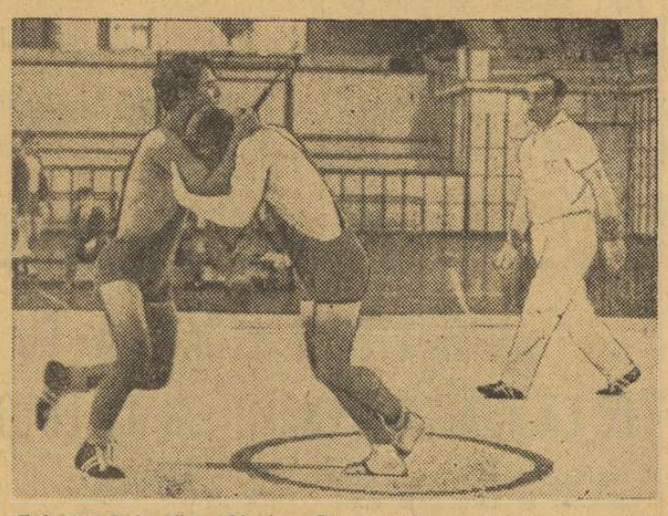

Talentatul luptător Marian Ciutan (stînga) l-a învins net la puncte pe A. Machu (Cehoslovacia) într-un meci recent. Ciutan a fost selecționat pentru confruntările de la Constanța.

Foto : N. DRAGOȘ

sportul în lume

TURNEUL DE TENIS DE LA WIMBLEDON

Debut sub semnul surprizelor

Năstase învingător în turul I a fost eliminat, apoi, de Goven

LONDRA, 22 (Agerpres). — Trei mari surprize au marcat prima zi a turneului internațional de tenis de la Wimbledon. Au fost eliminați din primul tur al probei de simplu bărbați australianul Tony Roche, sud-africanul Cliff Drysdale și spaniolul Andres Gimeno. Finalist în anul 1968, Roche s-a înclinat în fața portoricanului Charles Passarell, care a cîștigat partida în 4 seturi : 9—7, 4—6, 8—6, 9—8. Americanul Gorman l-a învins cu 2—6, 6—8, 6—3, 6—3, 7—5 pe Drysdale, iar Gimeno (semifinalist în anul 1970) a pierdut la tînărul jucător britanic John Paish cu 3—6, 6—1, 4—6, 4—6.

În cadrul turului I, Ilie Năstase a terminat învingător (dar cu emoții) în fața australianului Keldie după ce partida fusese întreruptă din cauza întunericului la 2—2 și 7—7 în ultimul set. Scor : 1—6, 6—1, 6—3, 4—6, 10—8. Cehoslovacul Kodeș — cîștigătorul turneului de la Roland Garros — a fost eliminat de olandezul Okker cu 6—3, 6—3, 6—3.

Alte rezultate : Metreveli — Mukerjea 6—2, 6—4, 6—4 ; Richey — Crealy 6—3, 9—7, 2—6, 6—3 ; Laver — Howe 6—2, 6—0, 6—1 ; Stolle — Warwick 6—4, 3—6, 9—7, 4—6, 6—3 ; Franulovici — Gulyas 6—2, 6—4, 6—8, 6—2 ; Stillwell — Barklay 8—6, 6—0, 1—6, 7—5 ; Dent — Lall 6—4, 4—6, 6—4, 7—5 ; Gonzales — Orantes 6—3, 6—4, 6—8, 4—6, 6—2 ; Sedgman — Carmichael (Australia) 9—7, 2—6, 6—4, 3—6, 6—2 ; Davidson (Australia) — McMillan (R.S.A.) 9—7, 3—6, 6—1, 6—4 ; Graebner (S.U.A.) — Franulovici (Iugoslavia) 6—3, 6—1, 6—1.

În proba de simplu femei s-au înregistrat, în general, rezultate normale : R. M. Casals (S.U.A.) — R. Darmon (Franța) 6—0, 6—0 ; M. Court (Australia) — Robinson (Australia) 6—0, 6—0 ; K. Melville (Australia) — H. Gourlay (Australia) 6—3, 6—2 ; Goolagong (Australia) — Hansen (S.U.A.) 6—0, 6—2.

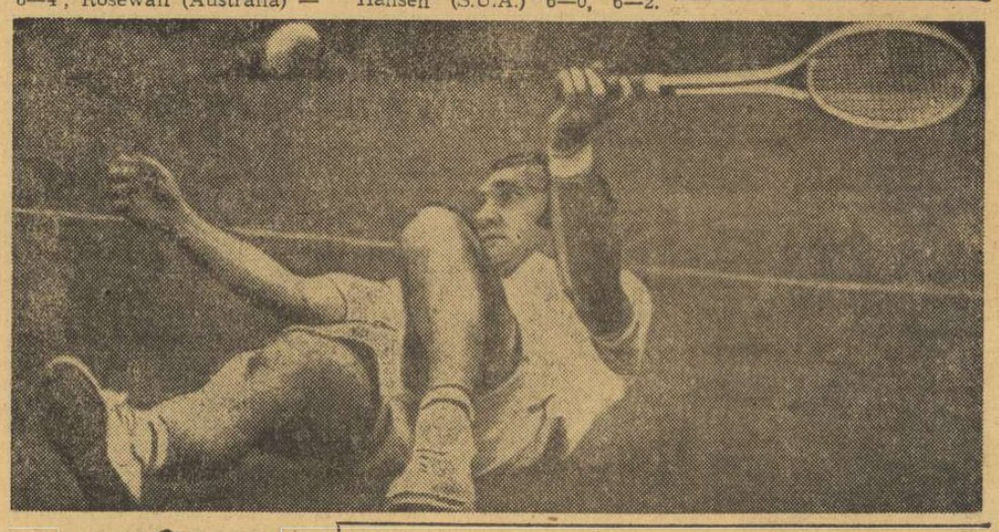

Australianul Tony Roche a căzut — la propriu și la figurat — în primul tur al competiției de la Wimbledon, fiind învins de portoricanul Charles Passarell în patru seturi.

Telefoto : A.P. — AGERPRES

Asaltul zidului sunetului cu autovehicule

Automobiliștii americani Gary Gabelich și Craig Breedlove, care au realizat pînă în prezent cele mai mari viteze atinse cu un vehicul pe pămînt, au anunțat că vor face o încercare de a depăși zidul sunetului cu autovehicule, în toamna anului viitor pe pista lacului sărat Bonneville din statul Utah.

Data întrecerii, care se va desfășura pe parcursuri paralele, a fost fixată pentru ziua de 4 septembrie 1972.

Poloiștii de la Dinamo au terminat pe locul II turneul de la Zagreb

ZAGREB, 22 (prin telex). — În cea de a treia zi a turneului de polo din localitate, formația Mladost a întrecut pe Dinamo București cu 6—5 (1—0, 2—2, 2—2, 1—1). Au înscris Lopatny 2, Matosici 3, Frankovici pentru gazde, respectiv Popa, Kroner, Frîncu 2, Rus. În celălalt meci al ultimei zile, echipa Medvesciak a obținut o victorie la scor asupra formației Primorje cu 8—2 (2—1, 2—1, 2—0, 2—0).

Clasamentul final se prezintă astfel : 1. Mladost Zagreb 6 p ; 2. **Dinamo București** 4 p ; 3. Medvesciak 2 p ; 4. Primorje 0 p.

După congresul federației internaționale

În regulamentul de scrimă au apărut două prevederi de sancționare :

— în cazul folosirii brațului neînarmat la floretă ;

— în cazul scoaterii măștii înainte de darea deciziei

Desfășurat la Monte Carlo, în această perioadă în care lumea scrimei este preocupată de pregătirile pentru apropiatele campionate mondiale (Viena : 5—16 iulie), cel de-al 52-lea congres al Federației internaționale de scrimă (F.I.E.) a dezbătut o serie de probleme importante și în multe din ele a și adoptat hotărîrile pe care le-a considerat necesare. Federația română de specialitate a fost reprezentată la acest congres de președintele său, tov. **Vasile Ionescu** (care este totodată membru în comitetul executiv al F.I.E.) și de prof. **Dan Apostol** (membru în biroul F.R.S. și în Comisia permanentă a F.I.E. pentru baremurile de voturi).

Iată ce ne-a relatat prof. D. Apostol cu privire la lucrările congresului F.I.S.

Comitetul executiv al federației internaționale a decis să recomande congresului acestui for să ia în discuție în anul 1972 noua formulă privind disputarea probelor individuale în campionatele mondiale precizînd că „Comitetul executiv este partizanul formulei pe grupe mici". Totodată s-a recomandat federațiilor de resort din România, Ungaria și Austria să-și revadă propunerile cu privire la această nouă formulă.

Dacă problema grupelor a rămas încă în suspensie, în alte două cazuri s-a și decis modificarea articolelor de regulament în sensul hotărîrilor adoptate. Este vorba despre articolul 640 care prevede **sancționarea trăgătorului în cazul în care folosește brațul neînarmat la floretă** (s-a și prevăzut să se desemneze doi asesori care vor urmări eventualele abateri). De asemenea în art. 641 bis s-a inclus **prevederea de a se sancționa trăgătorul care scoate masca înainte ca președintele de juriu să dea decizia.** Această culpă se pedepsește cu anularea tușei sau cu reducerea numărului de tușe realizate de cel vinovat.

În ceea ce privește promovarea scrimei s-a convenit să se recomande tuturor federațiilor organizarea în scop propagandistic a unor campionate naționale pe echipe mixte (ca în Italia) formate din cîte doi trăgători la fiecare armă.

La capitolul viitoarelor competiții de mare amploare sînt de reținut următoarele : un turneu preolimpic ce va fi organizat la München în zilele de 7 și 8 august cu invitarea primilor șase clasați la C.M. de la Viena ; campionatele mondiale din 1973, organizate la Göteborg de la 10 la 24 iulie și campionatele mondiale de tineret din același an a căror organizare a fost acordată federației argentiniene.

Sebastian BONIFACIU

VEDETA SĂPTĂMÎNII

JANOS KAJDI

S-a născut în 1940 la Budapesta și a început să practice boxul în anul 1955 sub îndrumarea antrenorului Adler. Deține două titluri de campion de juniori și 6 la seniori, evoluînd la trei categorii de greutate (semiușoară, ușoară și semimijlocie). În anii 1963 și 1971 a cucerit centura de campion al Europei. În prezent, este elevul celebrului antrenor Laszlo Papp și activează la clubul Honved — Budapesta.

Abia împlinise 19 ani cînd a fost selecționat, pentru prima oară, în reprezentativa de juniori a Ungariei. Debutul internațional al lui Janos Kajdi, care avea să devină unul dintre cei mai populari boxeri ai țării sale (bineînțeles, după Laszlo Papp) a coincis cu o victorie. Într-adevăr, Kajdi l-a învins la puncte pe boxerul nostru, Ion Dinu, la Constanța, cu prilejul întîlnirii de juniori România — Ungaria. Antrenorul Adler, de la clubul Honved — Budapesta, a intuit în tînărul pugilist un real talent și a început să se ocupe insistent de el. Kajdi a fost sportivul care a dovedit, încă de la primele sale apariții între corzi, că are calități excepționale pentru scrima cu pumnii. Și-a început cariera în limitele categoriei semiușoară, dar cu timpul, a trecut la categoria ușoară, pentru ca în prezent, el să evolueze cu succes la categoria semimijlocie.

Atu-ul principal al pugilistului maghiar este viteza de execuție deosebită, mobilitatea și forța loviturilor. Cu astfel de „arme" Kajdi a reușit să-și facă o carte de vizită invidiată pe continentul european. În 1963, la Moscova, el cucerește prima medalie de aur la C.E., dar în 1967, la întrecerile de la Roma este stopat în cursa pentru titlu de polonezul Kulej, care îl învinge la puncte. Absentează de la europenele de la București (1969), însă participă cu succes, în ciuda celor 31 de ani, la campionatele de la Madrid, reușind pentru a doua oară (condus de la colț, de data aceasta de Laszlo Papp) să intre în posesia centurii de campion european la categoria semimijlocie. Turneele olimpice i-au fost, însă, mai puțin favorabile lui Kajdi. În 1964, la Tokio, el pierde în sferturi de finală în fața sovieticului Barannikov, iar patru ani mai tîrziu, la Ciudad de Mexico, este eliminat chiar din primul meci (la puncte) de același Kulej, care-l depășise și la C.E. de la Roma.

Cu toate acestea palmaresul său rămîne impresionant pentru un pugilist amator : a susținut aproape 450 de întîlniri din care 418 le-a terminat în fericita postură de învingător.

O amazoană pe locul I al C.E. de dresaj : L. Linsenhoff (pe „Piaff")

MÜNCHEN, 22 (Agerpres). — Proba individuală din cadrul campionatelor europene de dresaj de la Wolfsburg (R. F. a Germaniei) a fost cîștigată de sportiva vest-germană Liselott Linsenhoff, care a concurat pe calul „Piaff". Pe locul secund s-a clasat vest-germanul Josef Neckermann pe „Van Eick", iar locul trei a fost ocupat de campionul olimpic de la Ciudad de Mexico, sovieticul Ivan Kizimov pe „Ikhor".

TELEX • TELEX • TELEX • TELEX • TELEX

Disputat la Martelange, pe distanța de 250 kilometri, campionatul ciclist de fond al Belgiei a fost cîștigat de Herman Van Springel în 6h 52:40. J. Spruyt a sosit al doilea, la 1:50, în timp ce Eddy Merckx a ocupat locul 5, la 3:10.

■

În campionatul național al Olandei, învingător a ieșit cunoscutul ciclist Joop Zoetemelk, cronometrat pe distanța de 190 km cu timpul de 4h 49:04. Wim Prinsen a ocupat locul doi la 6 sec.

■

Turneul internațional masculin de șah de la Natanya (Israel) s-a încheiat cu victoria marilor maeștri Bruno Parma și Lubomir Kavalek, clasați la egalitate cu cîte 10 puncte fiecare. I-au urmat în clasament : Reshevsky — 9,5 puncte, Benkö — 9 puncte, Browne — 8,5 puncte, Kraidman — 8 puncte, Bleiman, Damianovici — 7,5 puncte etc.

■

Concursul internațional automobilistic (formula 2), desfășurat în două manșe pe circuitul de la Monza, a fost cîștigat de sportivul austriac Dieter Quester. Învingătorul, care a concurat pe o mașină „March BMW", a parcurs 230 km în 1h 03:15,70, realizînd o medie orară de 218,141 km. Pe locul secund s-a clasat Derek Bell (Anglia) pe „March 712" — 1h 03:16,52, urmat de Peter Westbury (Anglia) pe „Brabham" — 1h 03:16,70 și John Cannon (Canada) pe „March 712" — 1h 03 :18.

Prima manșă a concursului a revenit japonezului Tetsu Ikuzawa pe „Lotus", iar cea de-a doua a fost cîștigată de Dieter Quester.

■

Boxerul argentinian Henrique Jana a sosit la Palermo în vederea meciului pe care îl va susține cu italianul Bruno Arcari, deținătorul titlului mondial la categoria super-ușoară. În caz de victorie, Jana (în palmaresul său figurează 46 de meciuri cîștigate din 55) îl va provoca pe compatriotul său Nicolino Locche, care, potrivit versiunii WBA, este campionul acestei categorii.

■

În concursul de atletism desfășurat la Paris, Metz (Franța) a cîștigat proba de 100 m în 10,3. Nallet a terminat învingător în cursa de 400 m garduri cu 49.9, iar Elliott a ocupat primul loc în proba de săritură în înălțime cu rezultatul de 2,12 m. Proba feminină de 100 m a revenit lui Telliez, cronometrată în 11.5.

Redacția și administrația : București, str. Vasile Conta nr. 16 : telefoane: centrală 11.10.05. secția corespondenți 11.51.09, interurban 72 și 286 ; telex : sportrom buc. 180, Tiparul „I. P. Informația", București 40368

PROLETARI DIN TOATE ȚĂRILE, UNIȚI-VĂ!

sportul

ZIAR AL CONSILIULUI NAȚIONAL PENTRU EDUCAȚIE FIZICĂ ȘI SPORT

ANUL XXVI — NR. 1300 (6734) 4 PAGINI 30 BANI Joi 24 iunie 1971

„CUPA ROMÂNIEI" LA FOTBAL

MARILE FAVORITE, DINAMO ȘI STEAUA, S-AU CALIFICAT ÎN FINALĂ

DINAMO — METALUL BUCUREȘTI 5—1 (1—0), în tur 0—1

STEAUA — „U" CLUJ 4—0 (2—0), în tur 2—2

Finala „Cupei României" dintre Dinamo și Steaua se va disputa duminică 4 iulie.

Așadar, anticipațiile au fost confirmate ! Nici ambițioșii metalurgiști din divizia secundă, învingători cu 1—0 în partida tur, nici universitarii Clujului, cîndva (mai exact în 1965, după finala cu Dinamo Pitești) cîștigători ai trofeului, n-au putut strica... finala de anul trecut, dintre Dinamo și Steaua. Returul semifinalelor n-a putut produce, deci, nici o surpriză, scorurile ambelor partide revanșă fiind categorice, fără dubii, anulînd fără drept de apel rezultatele și iluziile primei manșe. Și Steaua și Dinamo și-au luat ieri rolul în serios și au învins fiecare la patru goluri diferență, performanța deținătorilor „Cupei" avînd parcă pondere mai mare, dacă ne gîndim că adversarul său, cu care remizase acum o săptămînă, pe Someș, face totuși parte din „inalta societate" a fotbalului nostru.

Dincolo de rezultate și de jocul decepționant al învinșilor, trebuie să remarcăm evoluția excelentă a finaliștilor, care au practicat un fotbal alert, tehnic, spectaculos. Vrem să credem că jocurile de ieri n-au fost o întîmplare, că ele au dovedit forma bună a celor două echipe bucureștene și că revanșa finalei de anul trecut va fi o revanșă de spectacol, așa cum se cuvine la un final de stagiune fotbalistică. Anul trecut, în finala „Cupei României", Steaua a învins cu 2—1. Să vedem ce se va întîmpla la 4 iulie. Va mai puncta, încă odată, specialista Cupei, sau va realiza Dinamo marele event ?

O ECHIPĂ ÎN MARE FORMĂ ȘI O... FIGURANTĂ

Acel 2—2 de la Cluj le dădea unora speranța că pe stadionul Republicii se poate realiza o surpriză. Dar n-a fost chip. Steaua își continuă drumul plin de succese și ieri și-a înscris în palmares o nouă victorie. Universitatea n-a reușit, măcar o clipă, să-i pună probleme echipei bucureștene. Dimpotrivă, putea încasa cel puțin tot atîtea goluri ca și surata sa din orașul de pe Someș, C.F.R.-ul, care duminică, a pierdut în fața aceluiași adversar cu 6—0. Formația bucureșteană a delectat tribunele, i-a încîntat pe cei 20.000 de spectatori cu combinații și faze de mare efect, după care a punctat fără cruțare, iar porția de goluri putea fi dublă.

Să încercăm să redăm filmul acestei partide și cititorii își vor da seama că ieri, pe gazonul de pe Republicii, n-a jucat decît o singură echipă, formația bucureșteană. Abia începuse partida și oaspeții greșesc în apărare, oferindu-i lui Pantea posibilitatea de a înscrie. Atacantul militar a intrat, însă, în unghi dificil și cu un fel de șut-centrare a trimis peste poartă. Era minutul 1. O combinație de mare spectacol (Iordănescu — Vigu — Cristache, șut de la 25 m) realizată în min. 10 îl pune din nou în alertă pe portarul clujean. **Dar în min. 11, Moldovan va fi simplu spectator : după o combinație la centru, Dumitriu III șutează senzațional de la 25 m și mingea se duce în plasă, aproape de păianjen. Peste patru minute, oaspeții primesc din nou gol. Dumitriu III centrează, mingea purtată de vînt vine destul de tare, Moldovan, neatent, o scapă din brațe și Pantea șu-**

C. ALEXE

(Continuare în pag. a 4-a)

Mezinul partidei, bucureșteanul Aelenei, înscrie al 4-lea gol pentru Steaua

Foto : T. MACARSCHI

VIZITA DELEGAȚIEI DE PARTID ȘI GUVERNAMENTALE ROMÂNE, CONDUSĂ DE TOVARĂȘUL NICOLAE CEAUȘESCU, ÎN R.P. MONGOLĂ

Miercuri dimineață tovarășul Nicolae Ceaușescu, împreună cu soția, Elena Ceaușescu, și membri ai delegației de partid și guvernamentale române, însoțiți de tovarășul S. Luvsan, membru al Biroului Politic al C.C. al P.P.R.M., prim-vicepreședinte al Consiliului de Miniștri, și de tovarășa Teren Jarjir, soția tovarășului D. Molomjant, membru al Biroului Politic, secretar al C.C. al P.P.R.M., au făcut o vizită la uniunea agricolă din așezarea de iurte Gher, aimacul Hangai.

Conducătorul delegației române primește explicații din partea președintelui uniunii și a șefului de brigadă, Harlo, cu privire la munca și preocupările cooperativelor.

După ce se fotografiază în fața iurtei împreună cu ospitalierele gazde, tovarășul Nicolae Ceaușescu și soția sa, ceilalți oaspeți sînt invitați să asiste la tradiționalele întreceri sportive mongole, care reunesc, după cum spun localnicii, „cele trei vitejii bărbătești" — lupta corp la corp, tragerea cu arcul și concursul călăreților, la care participă numai copii, precum și la dresarea unui cal sălbatic prins cu arcanul.

Întrecerile, desfășurate după ritualul străvechi, sînt urmărite cu atenție de oaspeți, care răsplătesc cu aplauze măiestria remarcabilă a participanților. Tovarășul Nicolae Ceaușescu înmînează daruri luptătorilor și arcașilor care s-au dovedit cei mai buni, precum și învingătorului în cursa de călăreți, o fetiță de 10 ani, și altor virtuoși ai acestei întreceri, dintre care cel mai mic abia a împlinit... 5 ani.

Miercuri la prînz, tovarășul Nicolae Ceaușescu, cu soția sa, Elena Ceaușescu, tovarășul Ion Gheorghe Maurer și ceilalți membri ai delegației de partid și guvernamentale a Republicii Socialiste România au primit pe membrii conducerii Asociației de prietenie mongolo-române în frunte cu J. Batmung, președintele asociației, membru supleant al C.C. al P.P.R.M., prorectorul Universității de Stat a R.P. Mongole.

În Sala Congreselor a palatului Marelui Hural Popular din Ulan Bator, a avut loc, miercuri după-amiază, mitingul prieteniei mongolo-române cu prilejul vizitei delegației de partid și guvernamentale a Republicii Socialiste România condusă de tovarășul Nicolae Ceaușescu, secretar general al Partidului Comunist Român, președintele Consiliului de Stat al Republicii Socialiste România.

Luînd cuvîntul la miting, tovarășii Jumjaaghiin Țedenbal și Nicolae Ceaușescu au adresat cele mai bune urări de noi victorii în construcția socialistă, în dezvoltarea și înflorirea României socialiste și Mongoliei populare, pentru întărirea colaborării și prieteniei dintre cele două partide, țări și popoare.

COPIILOR — LARG ACCES

PE BAZELE SPORTIVE !

La Craiova: multe inițiative, dar (de ce?) și obstacole

În ultimele documente de partid care se referă la dezvoltarea activității de educație fizică și sport este precizată, printre altele, sarcina ca *Ministerul Învățămîntului, Consiliul Național pentru Educație Fizică și Sport și consiliile populare să ia măsuri pentru utilizarea intensivă a tuturor bazelor sportive. În acest scop s-a precizat că trebuie să se asigure accesul organizat al elevilor și tinerilor din școli și cartiere pe toate terenurile sportive, în săli și baze sportive, inclusiv în cele aparținînd cluburilor și asociațiilor sportive.*

Pentru îndeplinirea acestor obiective au fost aplicate numeroase inițiative de folosire a bazelor sportive pentru desfășurarea lecțiilor de educație fizică sau a diferitelor activități sportive extrașcolare, impulsionîndu-se astfel activitatea sportivă de masă și cea de atragere largă a copiilor și elevilor în practicarea exercițiilor fizice și a ramurilor sportive.

Obținerea unei eficiențe maxime, în această direcție, prin generalizarea inițiativelor valoroase este, însă, împiedicată de unele obstacole artificiale. Din această cauză, ore întregi multe baze sportive stau nefolosite, în timp ce copiii se joacă pe străzi ! Ne-am convins vizitînd recent unele baze sportive din orașul Craiova cît de multe sînt posibilitățile nevalorificate de factorii de resort pentru o organizare superioară a activității sportive a elevilor. Așa, de exemplu, terenurile bituminizate de volei, handbal și baschet din curtea Liceului Buzești, au fost folosite doar pentru o lecție de educație fizică, la care nu a venit profesorul de educație fizică! După ultima lecție de curs, pe un teren de baschet s-au prezentat echipele reprezentative de fete ale claselor a V-a B și a VI-a C, care prin căpitanii de echipe stabilisără din proprie inițiativă să susțină un joc de baschet. Arbitrajul era asigurat de un elev cunoscător al regu-

prof. Gh. VLADICA

(Continuare în pag. a 3-a)

Luptători români în Turcia

Pe stadionul Mihat-Pașa din Istanbul vor avea loc vineri, sîmbătă și duminică întrecerile tradiționalului turneu internațional de lupte libere al Turciei. România va fi reprezentată de campionii republicani **Ion Arapu, P. Coman, L. Ambruș V. Iorga** și **Șt. Stingu.** Luptătorii români au plecat ieri spre Istanbul.

Campionatul republican de călărie (etapa I)

A. FRÖLICH ȘI GH. TEOHARI — PRIMII ÎNVINGĂTORI

Baza hipică din calea Plevnei cunoaște, începînd de ieri dimineață, din nou animația specifică concursurilor. Călăreții de la Steaua, Dinamo, C.S.M. Sibiu, Centrul de călărie București Petrolul Ploiești, C.S.M. Iași, A. S. Rovine Craiova, A.S.A. Cluj, A. S. Recolta Cislău, A. S. Recolta Mangalia și A. S. Mondial Lugoj au început disputele din cadrul etapei întîi a campionatului republican de obstacole și dresaj.

Primii care au intrat în întrecere au fost cei 20 de dresori de la categoria ușoară, membri ai cluburilor Steaua, Dinamo, C.C.B. și C.S.M. Sibiu. După evoluția primilor concurenți, sibianul **Adolf Frölich** cu **Jucu** preia, cu 330 p, conducerea plutonului, datorită, în special, execuției foarte bune a galopului alungit, a pasului mijlociu, a semivoltei de 10 m diametru și a contragalopului. Cu toate eforturile depuse de **Eugen Ionescu** cu **Merișor** și **Dumitru Velea** cu **Vinovat**, A. Frölich nu poate fi depășit.

Dar, **Vlad Postelnicu** de la C.C.B. cu **Adonis** primește din partea arbitrului note maxime la : pornire în trap mijlociu, schimbarea mîinii în trap alungit, semivolta de 10 m diametru, contragalop și galop îngrămădit pe

F. EMANUEL

(Continuare în pag. a 4-a)

A. Frölich cu Artist s-a impus în cadrul probei de dresaj

Foto : M. FELIX

Cicliști din Bulgaria, Ungaria și România la startul „Premiului olimpic"

Mîine și duminică, București va găzdui o nouă competiție ciclistă. Este vorba de ediția pe acest an a întrecerii internaționale „Premiul olimpic", la startul căreia se prezintă echipele naționale ale României, Bulgariei și Ungariei. Cele două probe — înscrise pe programul J.O. și C.M. — se dispută după următorul program :

Vineri : începînd de la ora 15, pe Șoseaua Olteniței (km. 13,6), start în proba de contratimp pe echipe (juniori — 40 km, seniori — 80 km) ; participă echipele Bulgariei, Ungariei, României (I, II și juniori, precum și cele de „speranțe olimpice" — I și II) — la seniori ; cele mai bune formații autohtone de tineri — la juniori ;

Duminică : începînd de la ora 8,30, pe str. Maior Coravu, start în proba de circuit (juniori — 10 ture, 17 km și seniori — 30 ture, 51 km) ; sînt programate sprinturi la două ture, dar clasamentul final va fi alcătuit pe baza clasificării la sosirea din ultimul tur (sprint final).

Oaspeții sosesc în cursul zilei de astăzi.

Fără îndoială, cursa de vineri este deosebit de importantă pentru sportul nostru cu pedale. Viitorii reprezentanți la Balcaniadă vor evolua pentru prima oară public. Știm de la început că ei nu s-au pregătit special, că formația este alcătuită în pripă. Tocmai de aceea este interesant de văzut care este valoarea lor la începutul (tîrziu, poate prea tîrziu) unei activități de pregătire și omogenizare ce trebuia să debuteze încă din luna ianuarie.

Turneul internațional

LEGILE ASPRE ALE ȘAHULUI...

Marele nedreptățit al rundei a 11-a, dacă nu chiar al întregului turneu, va rămîne **Victor Ciocîltea.** În reuniunea de aseară el a jucat (cu negrele) o partidă de mare energie împotriva lui **Bobo-țov,** l-a atras în complicații grele și și-a impus — pînă la urmă — punctul de vedere. Adversarul cel mai periculos al campionului nostru n-a fost, însă, marele maestru bulgar ci... ceasul de control. Într-o poziție net cîștigată (două piese în plus) **Ciocîltea** n-a făcut în timp regulamentar mutarea 40. Motiv pentru care punctul i-a fost atribuit lui **Bobo-țov.** Așa prevăd legile șahului...

Ribli l-a învins pe Ghinda, aflat — indiscutabil — într-o evidentă eclipsă de formă, iar Jansa pe Sydor, după ce i-a așezat piesele într-o poziție totală de Zugzwang. Garcia a remizat în 16 mutări cu Bukici.

În partidele neterminate, Ghizdavu se apără într-un final inferior de turnuri și pioni la Averbach

În întreruptele de ieri dimineață : Hennings — Garcia 1—0, Ghinda — Sydor 0—1, Tataj — Ungureanu ½—½.

CLASAMENTUL: Hennings 6½—2½ (1), Ghizdavu 6—3 (1), Bobo-țov 6—4, Ciocîltea 51/2—31/2 (1) etc.

Astăzi, runda a 12-a.

Reflecții după campionatele europene

ÎN FAȚA BOXERILOR ROMÂNI SE AFLĂ ACUM OLIMPIADA, UNDE SUCCESUL DE LA MADRID AR PUTEA FI CONFIRMAT ȘI COMPLETAT CU AUR!

Masă rotundă

● Se impun retușuri în antrenamente ● Este necesară o individualizare mai accentuată a pregătirii fizice pentru rezistență în competiții de lungă durată ● Lotul pentru J.O. trebuie lărgit, dar criteriul de selecție să rămînă forma sportivă și nu vîrsta

După aproape două săptămîni de aprige dispute pugilistice, în care s-au înfruntat peste 200 de boxeri, reprezentînd elita sportului cu mănuși din Europa, campionatele continentale de la Madrid s-au încheiat, nu fără a furniza multe și suculente surprize, nu fără a oferi un prilej de interesante observații sau de utile învățăminte. Deși n-au cucerit nici o medalie de aur, totuși pugiliștii români au încheiat competiția cu un bilanț apreciabil, 9 dintre ei urcînd pe podiumul medaliaților. Acum, cînd tensiunea campionatelor a dispărut, cînd tehnicienii noștri au dispus de un răgaz de cîteva zile, în care au avut posibilitatea să reflecteze cu calm, cu luciditate și obiectivitate, asupra competiției recent încheiate, am socotit necesar să cunoaștem părerea competentă și, deci, autorizată a unora dintre factorii care s-au ocupat direct de pregătirea reprezentanților țării noastre la cea de-a 19-a ediție a C.E. de la Madrid.

În acest scop am invitat la redacție, pe antrenorul emerit ION POPA, coordonatorul întregii acțiuni de pregătire, prof. CONSTANTIN DUMITRESCU, antrenor emerit, prof. ALEXANDRU VLADAR, antrenor federal, și dr. PETRE RADOVICI, medicul lotului, cu care am discutat unele aspecte ale comportării boxerilor români la Madrid, ca și cîteva interesante probleme privind perspectivele participării la viitoarele J.O. de la München.

Red. : Cum apreciați nivelul ultimei ediții a C. E. și, în acest context, comportarea boxerilor români ?

ION POPA : „Spre deosebire de alte ediții, la Madrid am avut posibilitatea să urmăresc

Mihai TRANCĂ
Romeo CĂLĂRAȘANU

(Continuare în pag. a 2-a)

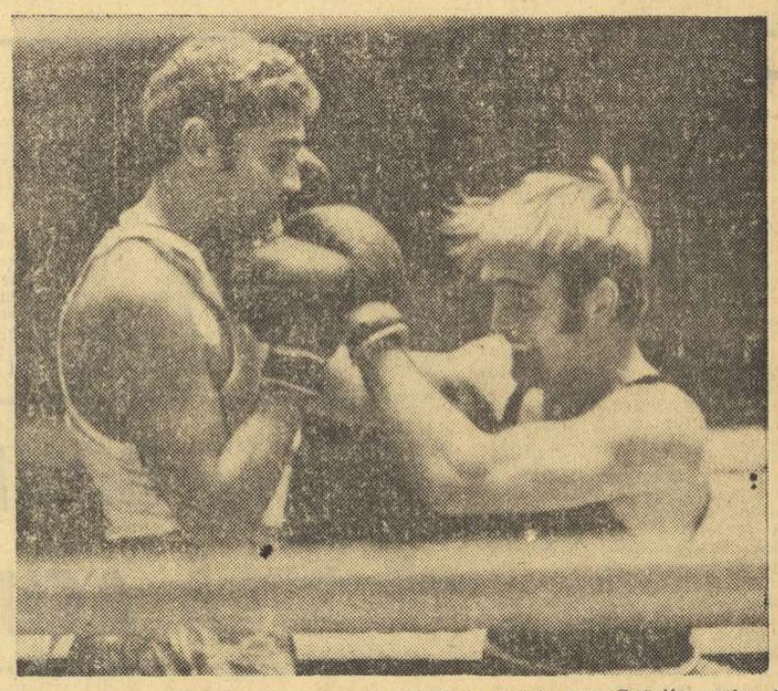

Reprezentantul nostru la categoria mijlocie mică, Ion Györffy (stînga) în meciul său decisiv pentru medalia de bronz cu vest-germanul Kottysch.

Am ascultat cu atenție părerile interlocutorilor noștri și, în special, acelea referitoare la comportarea boxerilor români. Eliberați de preocupările firești, generate de o astfel de competiție, invitații noștri au analizat cu luciditate, adesea cu spirit critic și autocritic, comportarea reprezentanților pugilismului românesc. La sfîrșitul discuțiilor putem desprinde cîteva concluzii, pe care le considerăm deosebit de utile pentru pregătirea viitoare a boxerilor români.

— Deoarece în aprecierile arbitrilor există unele tendințe noi, privind felul în care este dusă lupta în ring, pentru competițiile viitoare trebuie să se țină seama de aceste interpretări.

— În pregătirile ce urmează a se efectua în vederea participării la Jocurile Olimpice, antrenamentele trebuie să capete un mai mare accent individual, atît din punct de vedere tehnico-tactic, cît și din punct de vedere fizic. Este necesar ca pregătirea fizică să fie rezolvată de o asemenea manieră, încît toți reprezentanții noștri să poată da maximum de randament în competiții de lungă durată, cu mai multe meciuri.

— Selecția în echipa națională nu trebuie să aibă bariere de vîrstă, singurul criteriu rămînînd forma sportivă manifestată înaintea marilor întreceri.

— Este necesar să fie intensificată pregătirea psihologică a boxerilor.

Ultima mare întrecere internațională dinaintea turneului olimpic din 1972 s-a încheiat, fără îndoială, cu un succes. Ea a evidențiat posibilitățile de afirmare, în continuare, pe plan internațional ale boxerilor români. Jocurile Olimpice de la München vor supune, fără îndoială, pe reprezentanții noștri unor încercări mult mai grele. Tocmai din aceste considerente apreciem că pregătirea echipei ce ne va reprezenta la Olimpiadă trebuie privită cu multă seriozitate și încă de pe acum pentru ca la München '72 succesul de la Madrid să poată fi confirmat și, eventual, completat și cu... aur.

RĂSPUNS LA O SCRISOARE

Mai reveniți peste cîteva săptămîni, tovarășe D.N.

Trista odisee a unui bazin clujean transformat in magazie de materiale

Pe adresa subredacției din Cluj ne-a parvenit deunăzi o scrisoare prin care semnatarul D.N. (am fost rugați să păstrăm rezervă asupra numelui), ne întreabă de ce a fost abandonat bazinul din incinta liceului S. Brassai, „de care eu și colegii mei am beneficiat în adolescență și de care copilul meu, care învață azi în același liceu, nici n-a auzit măcar".

...Și nici nu putea s-audă — și, mai ales, să-l vadă — din moment ce amintitul bazin are, de circa 18 ani, o cu totul altă destinație. El servește, de atîta amar de vreme, ca magazie de materiale Grupului școlar-construcții...

Transferul s-a făcut rapid, fără nici o problemă de... conștiință : într-o penurie de spațiu, noua unitate școlară (amintitul grup-construcții), venită să funcționeze în incinta liceului Brassai, a demontat dușurile și a montat pe suprafața bazinului o dușumea peste care a „plantat" rafturi pentru materiale. Tristă improvizație, care va împlini curînd o virstă (două decenii) total incompatibilă cu termenul de „provizoriu".

Între timp, Grupul școlar construcții s-a mutat într-o casă nouă, lăsînd, însă — ca un cui al lui Pepelea — magazia cu materiale în ograda cea veche, e curte bituminizată) și extrem de solicitat. Dorim bazinul în special pentru copiii din primul ciclu, cărora li s-a mărit numărul orelor de educație fizică și pe care, iarna, mai greu îi scoatem în curte. Cînd îl vom primi, îi vom mări capacitatea pe suprafața întregii săli care-l găzduiește".

Ce spune, însă, beneficiarul de astăzi al spațiului care ascunde, sub dușumeaua lui, mult rîvnitul bazin ? „Nu ținem de loc să rămînem acolo dacă am avea unde să ne mutăm calabalicul — ne declară tovarășul **Ion Stan**, director adjunct al Grupului școlar construcții. Noul internat nu are nici un fel de dependințe — proiectul construcției nu a răspuns necesităților —, iar subsolul cantinei nu permite nici un fel de amenajări pentru că el conține apă. Imediat ce vom avea un spațiu adecvat (n.r. posibil în '72, cînd este prevăzută construcția unui nou internat), vom căuta să eliberăm bazinul".

Deci, în '72 apare posibilitatea, iar în '73 (aparent) certitudinea. Regretăm tovarășe D.N. că pînă atunci copilul dv va absolvi liceul fără să fi știut măcar de existența unui bazin de înot în școala unde a învățat. După cum n-au știut, de altfel, atîtea promoții care s-au perindat în ultimele două decenii prin liceul Brassai, singurul liceu clujean cu... bazin !

Sperăm, însă, că printr-o superbă înțelegere (nu e oare timpul ?) și printr-un sublim efort se va descoperi în tot Clujul un spațiu mai adecvat pentru o magazie, pornindu-se astfel — cu doi ani mai devreme — la „dezgroparea" bazinului.

Iată de ce vă invităm tovarășe D.N. să ne mai scrieți peste cîteva săptămîni ; poate vom fi în posesia unor vești plăcute.

Nușa DEMIAN

HANDBAL

DUPĂ 18 VICTORII CONSECUTIVE, RAPID A REVENIT CU GÎNDURI MARI ÎN DIVIZIA A

L-am întîlnit pe profesorul Simion Pompiliu — antrenorul handbalistelor de la Rapid și principalul ajutor al antrenorului federal în pregătirea lotului feminin — la una din ultimele partide ale campionatului diviziei A. Acolo, pe „Tineretului", alături de întreaga echipă feroviară, privea din tribună jocurile și nota într-un bloc-notes cuvinte și prescurtări indescifrabile pentru cei din jur. L-am interpelat într-o pauză, solicitîndu-i cîteva impresii despre anul trăit în „B" de echipa sa și despre planurile pentru viitorul sezon în divizia A.

— Ce părere aveți despre comportarea echipei dv. în divizia B ?

— Fără discuție că sînt mulțumit. Jucătoarele au cîștigat toate meciurile disputate, reușind să se întoarcă în prima divizie în mod onorabil. Aș vrea să subliniez un lucru : sarcina echipei — și în general a unei formații retrogradate — a fost dificilă, pentru că absolut toate participantele la divizia B se năpustesc, pur și simplu, asupra unei ex-divizionare, o eventuală victorie obținută în fața ei cîntărind, moral, foarte mult și fiind trecută în palmaresul... de prestigiu al respectivei echipe ! Aceasta a fost și situația noastră. Așa că acestele 18 victorii din 18 posibile nu au însemnat pentru noi o joacă...

— Ce plan de luptă v-ați alcătuit pentru viitorul sezon ?

— Prima acțiune este reîntinerirea echipei, dat fiind că în actuala ei componență există diferențe între maniera de joc a vechii garnituri și a „noii pleiade". Apoi, tendința pe care caut s-o imprim handbalistelor de la Rapid este de a practica un joc de mare viteză, cu dese schimbări de locuri, cu o circulație derutantă pentru apărările adverse. După cum vedeți, de cînd s-a încheiat divizia B, echipa asistă la toate partidele de A, disputate în Capitală, pentru a cunoaște stilul viitoarelor adversare.

— Ce loc sperați să ocupați în divizia A ?

— Mă așteptam la întrebarea aceasta. Sincer să fiu eu mă frămîntă și pe mine de multă vreme. Analizînd obiectiv valoarea și posibilitățile actuale ale formației, ele ne îndreptățesc să aspirăm la unul din primele 6 locuri ale clasamentului. Dar, fiecare echipă și fiecare antrenor au speranțe și fac pronosticuri. Care se vor dovedi din ele cele mai exacte ? Greu de spus...

H. ALEXANDRESCU

Echipa Rapid București, sus (de la stînga la dreapta) : Ana Stănișel, Vasilica Șerban, Carolina Mănăstirla, Nela Vasilescu, Mariana Constantin, antrenorul Simion Pompiliu ; jos : Maria Buzaș, Ștefania Oancea, Julieta Topîrlan, Violeta Dumitru, Elena Florea, Ștefania Constantin, Elena Ștefan.
Foto: I. BAKCI

VORBE FRUMOASE

...E bună și Dinamo, e bun și Jiul, e bun și C.F.R. Timișoara, e bun și Bacăul, e bună și Steaua, e bun chiar și Progresul, n-am auzit atîtea cînturi de slavă la adresa unei retrogradate de foarte mulți ani, Chirilă mi-a smuls lacrimi, dacă știam așa nu mai consumam de-a lungul campionatului atîtea vorbe în pustiu, ajungînd de rîsul celor care azi mă îmbrățișează ca și cum am fi luat campionatul, l-aș fi ascultat mai de mult pe tov. Dejoianu din București care mă roagă foarte subțire „să nu mai scriu că sînt simpatizantul acestei echipe, să las asta pe seama noastră, a foștilor venusiști și uniriști care facem zid în jurul ei, mai ales atunci cînd vedem cum se duc campanii profund nedrepte împotriva ei", e bună și U.T.A., e bun și Steagul care a jucat pe potop cu „Poli", pînă și meciul inutil de la Ploiești a fost admirabil, numai miere și sirop curg în jurul campionatului care-și dă duhul, nu m-aș mira să primesc scrisori sau să citesc articole care-l omagiază pe Angelo, lucrurile merg pînă acolo încît, la televizor, înainte ca Barbu clujeanul să tragă la poartă, Efimache Ionescu anunță „gol" ! și „gol" a fost, Barbu nu a ratat, e atîta pace și oboseală și bunătate în inimi că poeții — pe bună dreptate — cer prozatorilor să nu uite de lupta contrariilor că se duce naibii și proza și fotbalul. Așa e, așa e, să nu ne lăsăm amăgiți că meciurile se joacă, „pe tăiete", campionii joacă demn, la fel de demn ca retrogradații, să nu cădem în teoria lipsei de conflict. Să ne uităm la box, a fost acolo o luptă a contrariilor că mort să fii și te trezeai, numai că și aici iar încep vorbele frumoase, calde, din inimă, că să mai învățăm, să facem pe dracu-n patru pentru îmbunătățirea condiției fizice, ca să nu ne mai plîngem de arbitri, să fim demni, să ne vedem lipsurile, să nu ne lăudăm cu 9 oameni în semifinale, atunci cînd n-am luat nimic de aur, că la box totul e aurul și omul, nu clasamentul pe națiuni, că „mai bine i-ai spune lui Paulică Ochialbi să-și îmbunătățească bagajul de vocabular" (textual, telefon, în noapte, primit de subsemnatul), că „mai bine...", bine. Sînt de acord, sînt de acord în numele luptei contrariilor să ne vedem lipsurile, să nu scîncim, să nu ne lăudăm, să nu ne-o luăm în cap, să punem accentul pe aur și nu pe bronz, să nu ne luăm după presa spaniolă care ne ține și ea în vorbe prea frumoase. Bine prea frumoșilor, bine prea înțelepților, bine prea lucizilor, bine prea exigenților, sînt de acord să fiu și eu exigent, lucid, critic, dar (tot în numele aceleiași lupte a contrariilor) ce facem cu lacrimile lui Antoniu, ce facem cu durerea lui Năstac, ce fac cu propria mînie cînd văd ceea ce văd și cînd aud ceea ce aud ? Astea nu contează ? Astea nu-s și ele ale omului ? Astea nu-s la fel de sfinte și de respectabile ca aurul ? Cu ce vorbe frumoase și cu ce idei inteligente pot uita o nedreptate ? Eu, personal, nu mai am vorbe în „bagajul meu de vocabular" și nu pot decît să mă uit într-o parte cînd mi se replică înțelept și calm :

— Trebuiau să-i pună jos ! Să-i facă k.o...., dacă erau mai buni ! În boxul amator, numai k.o.-ul contează...

— Du-te dumneata să pui k.o. boxeri care chiar cînd cad în cap arbitrii nu-i numără ! Ia mai lăsați-mă în pace...

CORESPONDENȚA :

A. Paulescu — București : Nu mă așteptam ca tocmai dv., care m-ați făcut praf de atîtea ori, să salutați faptul că „în ultima vreme telecronica e mult schimbată în bine..." Fair-play-ul dv. mă face să roșesc și să cred mai departe în om.

Vasile Ion — Aleea C.F.R. nr. 3 Timișoara : Ca „progresist", mă bucur că C.F.R. Timișoara nu a fost miloasă cu Progresul. În rest — citiți mai sus ce mi-a scris tov. Dejoianu.

Fan - Tomis : Vă voi satisface dorința cînd veți învăța să vă adresați politicos și cu bună cuviință celor pe care nu-i cunoașteți.

BELPHEGOR

RUGBY

CE FAC ABSOLVENȚII I.E.F.S. CU SPECIALIZAREA ?

Rugbyul — sport care a căpătat o largă aderență în rîndul publicului din multe țări — solicită, datorită complexității sale, un volum de muncă deosebit. Este motivul pentru care specialiștii apreciază că inițierea în tainele lui trebuie făcută de timpuriu. O pledoarie în sprijinul acestei afirmații o constituie și faptul că în țările cu un rugby dezvoltat (Franța, Anglia) numărul copiilor care practică acest sport este foarte mare. Așa se explică apariția în primele reprezentative a unor jucători formați, cu bagaj tehnic bogat, antrenorii avînd, în ultimă instanță, numai misiunea de a șlefui pe tinerii sportivi.

Pornind de la ideea că practicarea de timpuriu a rugbyului este o garanție a unor succese viitoare, ne-am propus în rîndurile de față să încercăm o scurtă incursiune pe această temă în lumea balonului oval de la noi.

★

În fiecare an părăsesc băncile facultăților de educație fizică numeroși absolvenți pregătiți în diverse specialități. Bineînțeles, printre ei se află și profesori cu specializarea rugby. Precizarea are menirea de a scoate în evidență faptul că absolventul respectiv este obligat, printre altele, ca în activitatea sa viitoare să aibă un aport la dezvoltarea sportului pentru care s-a pregătit ; adică să formeze cadre, să depisteze talente sau să facă propagandă disciplinei respective. Încă de la început vrem să precizăm că mulți dintre cei pregătiți pentru acest sport bărbătesc își aduc contribuția așteptată. Să amintim, de pildă, de profesorul *Alexandru Ștefu*, care, ajuns în Constanța, s-a ocupat îndeaproape de formarea unui centru viabil de juniori, iar acum depune aceeași activitate susținută la Suceava dedicată tot formării cadrelor tinere ; de *Ion Vasilica*, profesor la Școala sportivă „Energia" din București, unde a format un adevărat nucleu rugbystic, care i-a permis să aibă la ora actuală... 3 echipe. El este și antrenorul juniorilor de la Vulcan. De asemenea, *Mihai Ganțu* se ocupă la Școala sportivă nr. 2 de 60 de copii, pe care îi pregătește ca viitori rugbyști. Un alt exemplu pozitiv : *Nicolae Vizitiu*, activist al C.M.E.F.S. București și unul dintre antrenorii reprezentativei noastre de juniori.

Să insistăm puțin asupra unor aspecte care influențează negativ dezvoltarea într-un ritm mai accelerat a mișcării rugbystice. Apare ca frecventă o anume situație : școlile au obligația să prezinte în diverse competiții școlare echipe, în special la baschet, volei sau handbal, ceea ce într-un fel, dirijează automat activitatea profesorilor către aceste sporturi. Și atunci, cel cu specializarea rugby se reprofilează. De pildă, *Andrei Baraș*, la Școala sportivă nr. 1 și *Mircea Leonte* — fost jucător internațional de rugby, antrenor de categoria a III-a — se ocupă de handbal.

Sînt totuși, semne în țară, care dovedesc posibilități neașteptate atunci cînd există interes și pasiune. Amintim de lăudabila inițiativă a *Inspectoratului școlar județean Suceava* și a *Ministerului Transporturilor și Telecomunicațiilor*, care au introdus, în școlile aflate sub directa îndrumare, rugbyul. Deci, cum ne spunea cunoscutul internațional *René Chiriac*, asistent la I.E.F.S. ...„ca profesor cu specializarea rugby poți desfășura o activitate pe profil numai dacă ești repartizat în județul Suceava sau la una din școlile ce depind de M.T.T."

Un absolvent ne făcea o mărturisire care aduce în discuție urmărirea activității lor după terminarea studiilor. Cazul lui *Mihai Zarafu*, cu specializarea rugby, care este edificator. Se știe că el activează la Galați, că se ocupă de rugby, dar organele sportive județene ne-au adus la cunoștință că nu figurează în rîndurile cadrelor didactice din acest județ !? Comentariile sînt de prisos.

★

Cîmpul investigațiilor este foarte larg, motiv pentru care așteptăm și opiniile cititorilor. Ceea ce iese însă în evidență este faptul că *eforturile conjugate ale specialiștilor ale diferitelor organe cu atribuții pe linie de sport ar putea contribui la dezvoltarea rugbyului.*

Ioan VALENTIN
Modesto FERRARINI

De pe cuprinsul țării

GALAȚI : O revedere emoționantă

Amfiteatrul Liceului „Vasile Alecsandri" din Galați a fost, la sfîrșitul săptămînii trecute, gazda unei emoționante întîlniri. Absolvenții promoției 1961 au redevenit pentru cîteva ore din nou elevi, răspunzînd la apelul profesorilor-diriginți. După ce fiecare „elev" a prezentat bilanțul a 10 ani de activitate am remarcat cu deosebită plăcere că mulți dintre ei se numără, acum, printre promotorii mișcării de educație fizică și sport. Să amintim doar pe profesorul **Marin Petrescu**, activist al C.J.E.F.S. Galați, **Constantin Crețu**, cadru didactic la liceul în care a învățat, **Mariana Crețu**, profesoară la Liceul pedagogic Galați. De asemenea să notăm că dintre foștii mentori de acum un deceniu, au fost prezenți **conf. univ. Gheorghe Manolescu**, decanul Facultății de educație fizică și sport a Institutului pedagogic de 3 ani Galați, profesorii **Mircea Vodă** și **Mariana Birsan**, cunoscuți pentru activitatea lor deosebită în domeniul sportului școlar.

Profesori și „elevi", au promis să se întîlnească din nou, peste cinci ani, cu un și mai bogat bilanț de realizări.

ROȘIORI DE VEDE : I. Voinescu, C. Ciucă și I. Molnar în mijlocul pionierilor

După ce cu un alt prilej consemnam prezența în mijlocul copiilor a unor sportivi fruntași, iată că de la Roșiori ne parvine vestea că alți trei reprezentanți de frunte ai sportului românesc au participat la o întîlnire cu pionierii. Maestrul emerit **Ion Voinescu** — remarcabilul portar de acum cîțiva ani —, maestrul emerit **Constantin Ciucă** — cunoscutul boxer — și maestrul sportului **Iosif Molnar** — multiplu campion republican și balcanic la călărie, au vorbit copiilor despre ce înseamnă să fii sportiv de performanță, despre modul cum trebuie să te pregătești pentru a ajunge să cucerești laurii consacrării.

A urmat un festival sportiv organizat de Casa Pionierilor și C.O.E.F.S. Spectatorii au asistat la demonstrațiile ansamblului de gimnastică și ale rachetomodeliștilor, la jocuri de fotbal și handbal.

Prezența unor reprezentanți de frunte ai sportului în mijlocul tinerei generații constituie un excelent mijloc de propagandă, pentru sport, pentru mișcare în general, mult mai util decît o... conferință pe aceeași temă.

SATU MARE : Slalom nautic pe Someș

Pe rîul Someș, sub egida C.J.E.F.S. Satu Mare și A.S. Olimpia, s-a desfășurat un concurs de slalom nautic, dotat cu „Cupa Someșul". La startul competiției au fost prezenți sportivi de la U.T.A., Voința Arad și, bineînțeles, Olimpia. Canoiștii și caiaciștii sătmăreni s-au comportat foarte bine, cucerind în final trofeul. Remarcăm pe I. Asztalnok, Dora Mihalca P. Mezősi, D. Crișan, I. Kordos și P. Stark.

Slalomul nautic începe deci și la noi să prindă viață. Condiții există. Riurile noastre de munte așteaptă concurenții. Mai trebuie doar să apară organizatorii. Și vom aștepta mult ?

SUCEAVA : Campionat de rugby în 10 pentru școlari

Este cunoscut sprijinul acordat de Inspectoratul școlar județean sportului cu balonul oval. Iată însă că acest ajutor s-a materializat într-un campionat de rugby în 10, rezervat școlilor generale. La întreceri au participat 18 echipe, împărțite în 4 grupe. În turneul final lupta s-a dat între reprezentativele școlilor generale din **Mitocul Dragomirnei, Putna, Siret, Vama**, titlul revenind, după dispute dîrze elevilor din **Mitocul Dragomirnei.**

Să notăm că Inspectoratul școlar intenționează să dezvolte și mai mult baza materială a acestui sport, să mărească numărul echipelor participante la campionat.

BRAȘOV : Săptămîna atletismului

Tinerii sportivi făgărășeni au participat de curînd la săptămîna atletismului. Pe stadionul din localitate au fost prezente 29 de echipe școlare din comunele și orașele județului, venite să se întrecă în cadrul „Triatlonului prichindeilor" și „Tetratlonul prieteniei". La triatlon a învins reprezentativa din Bod-sat, iar la tetratlon, Școala generală din **Prejmer.**

Sîntem convinși că „prichindeii" nu vor pierde ocazia de a-și măsura din nou forțele și alte competiții. Vacanța e lungă. Timp berechet. Deci, drum liber sportului.

Rubrică redactată de
Emanuel FANTĂNEANU
cu sprijinul corespondenților T. Negulescu, A. Verba, C. Alexa, V. Lazăr

AUTOMOBILISM

RALIUL CASTANILOR

Filialele județene A.C.R. Baia Mare și Satu Mare au organizat duminică prima ediție a unui concurs automobilistic care va deveni tradițional : **Raliul Castanilor.** Întrecerea a stîrnit interes, la start fiind prezente 16 echipaje din județele Cluj, Satu Mare, și Baia Mare. Ele au avut de acoperit un itinerar de 250 km, care a inclus și traversarea munților Gutîi cu cei aproape 20 km de serpentine (Baia Mare — Baia Sprie — Curmătura Gutîiului — Sighetul Marmației — Valea Tisei — Negrești — Satu Mare — Seini — Baia Mare). Iată cîștigătorii întrecerii : **clasa 600** cmc : I. Mitru-Șt. Mitru (Satu Mare) ; **clasa 850 cmc:** Șt. Pop-I. Benea (Baia Mare); **clasa 1100 cmc :** A. Jurcă-V. Roșca (Cluj) ; **clasa 1300 cmc :** V. Strîmbu-V. Onoacă (Cluj).

V. SĂSĂRANU-coresp.

ÎN FAȚA BOXERILOR ROMÂNI SE AFLĂ ACUM OLIMPIADA

(Urmare din pag. 1)

mai multe meciuri, deoarece în asistarea boxerilor la colț am fost ajutat și de colegii mei **C. Dumitrescu, I. Chiriac** și **T. Niculescu.** Acum pot spune că nivelul competiției, în ansamblu, a fost superior edițiilor precedente. Și cînd afirm acest lucru mă refer la un evident echilibru de forțe, statornicit la un plafon înalt, la mai toate categoriile de greutate. Îmi amintesc că la „europenele" din 1963 (Moscova) și 1965 (Berlin) supremația boxerilor sovietici și polonezi era certă, lupta pentru medaliile de aur dîndu-se, în special, între aceștia. Diferența mare de valoare a început să scadă de la Roma (1967) și București (1969), dispărînd aproape complet, acum, la Madrid. Echilibrarea valorică între pugiliștii din Europa nu este, după părerea mea, urmarea unui declin al boxerilor sovietici, ci consecința ascensiunii către vîrful piramidei a pugiliștilor din multe țări, printre care Ungaria, R.D.G. și, bineînțeles, România. Bilanțul rezultatelor obținute de reprezentanții noștri îl consider bun, în ciuda faptului că nici unul dintre ei n-a cîștigat titlul de campion continental. Ei s-au aflat în permanență — și părerea este unanimă — printre protagoniștii întrecerilor".

ALEXANDRU VLADAR : „Numărul mare de participanți (peste 200) comparativ cu edițiile precedente, atestă creșterea popularității boxului pe continentul nostru. În mai multe țări din Europa, care cu ani în urmă nu emiteau pretenții la locuri fruntașe în ierarhia continentală, ca Spania, Turcia, Irlanda, R.D.G., valoarea boxului a crescut simțitor. Cînd afirm aceasta nu mă gîndesc numai la medaliile obținute, ci mai seamă la bogăția și varietatea bagajului de cunoștințe tehnice, folosite în meciurile susținute. Referindu-mă la boxe i români trebuie să menționez că ei au fost foarte apreciați, ca urmare a boxului practicat de-a lungul întregului turneu. Nu e mai puțin adevărat că stilul de luptă a băieților noștri, combativ și dinamic, a fost pe gustul spectatorilor madrileni, care i-au susținut de la început și pînă la încheierea întrecerilor. De pildă, Calistrat Cuțov, apreciat pînă la finală ca cel mai complet boxer al turneului, a manifestat multă măiestrie în folosirea tuturor procedeelor de atac și de apărare și la toate distanțele de luptă. Dacă el n-a reușit, totuși, să intre în posesia medaliei de aur, trebuie să avem în vedere faptul că, pînă în finală, lui Cuțov i-au fost opuși 4 adversari dintre cei mai valoroși ai categoriei. Numai de lovire a adversarului pe distanța celor trei reprize, indiferent dacă ele au fost realizate în atac, contraatac, sau în defensivă. De fapt, acesta este țelul către care tind toți boxerii cu pretenții la supremație în arena internațională. Și, de data aceasta, se pare că acest obiectiv a fost foarte aproape de a fi atins. La Madrid, astfel de boxeri au fost preferați de juriu. Așa se explică înfrîngerea lui Győrffi în meciul cu Tregubov, ca și victoriile lui Vasile asupra lui Orban și Beyer în dauna lui Cuțov, învingători au fost declarați pugiliștii care au avut inițiativa mai mult timp, chiar dacă învinșii lor au practicat un box mai tehnic".

Red. : Comparativ cu celelalte ediții, ați constatat tendințe noi în boxul european ? Ce preferințe au manifestat arbitrii în aprecierile lor ?

CONSTANTIN DUMITRESCU : „Nu e vorba de noi tendințe, de schimbări spectaculoase ale stilului de luptă. Au întrunit sufragiile juriului și au fost încununați de succes acei boxeri care au reușit să îmbine cît mai multe acțiuni în meciul cu Kazarian (U.R.S.S.) el a depus un efort cît pentru patru meciuri. În schimb, adversarul său din finală, Beyer (R.D.G.) a făcut trei meciuri cu adversari slabi, și numai 5 reprize (i-a învins înainte de limită. În acest timp, Cuțov a luptat pînă la meciul final, 11 reprize. Este o diferență ! Aprecieri favorabile se cuvin și altor componenți ai echipei noastre : Antoniu Vasile, Alec Năstac, Ion Győrffi, Constantin Gruiescu și Aurel Mihai. N-au atins nivelul așteptărilor Aurel Dumitrescu și Victor Zilberman".

Red. : Avînd încă proaspătă în memorie imaginea deplină a boxului care se practică în Europa, ce șanse acordați boxerilor români la viitoarele J. O. ? Considerați necesare unele corectări în planul de pregătire pentru această competiție ?

ION POPA : „La ultimele ediții ale Jocurilor Olimpice, boxerii de pe continentul nostru au deținut supremația, cîștigînd aproximativ 70 la sută din medaliile puse în joc. Cum în ierarhia europeană sportivii români se situează pe un loc fruntaș, aceasta dă speranțe că și la J.O., ei își vor onora cartea de vizită. Dar, pentru realizarea cît mai deplină a acestui deziderat trebuie să adoptăm grabnic o serie de măsuri. De pildă, unele categorii de greutate sînt deficitare : cocoș, semimijlocie, semigrea. Aceasta ne face să ne gîndim la necesitatea lărgirii lotului, în intenția de a efectua înlocuirea unor titulari. Victor Zilberman, boxer tînăr cu reale calități, nu privește cu destulă seriozitate pregătirea, nu manifestă suficientă dorință de afirmare. De asemenea, Aurel Dumitrescu, e foarte inconstant în comportare, ca urmare a superficialității cu care se pregătește în anumite perioade. De aceea ne gîndim încă de pe acum la unii posibili înlocuitori, cum ar fi **Tr. Cerchia, A. Moraru, D. Condurat, Gh. Ciochină, P. Dobrescu, S. Tirilă".**

C. DUMITRESCU : „Cred că vîrsta nu e un criteriu de alcătuire a echipei reprezentative pentru turneul de la München. Există boxeri bătrîni la 26—27 de ani, ca urmare a vieții nesportive pe care o duc. În schimb, Szczepanski, la 32 de ani, a devenit campion european, iar Kajdi a realizat aceeași performanță la 31 de ani. Lotul trebuie, într-adevăr, lărgit, dar criteriul selecției pentru Olimpiada din 1972 trebuie să rămînă forma sportivă. În pregătirea viitoare a componenților lotului este necesar să se pună un accent mult mai mare pe individualizarea antrenamentelor.

Nivelul mediu al boxului internațional este în prezent destul de ridicat. Pentru a ieși în evidență, pentru a convinge arbitrii este necesar ca boxerul să aibă o manieră personală de a acționa, un element determinant, însușit pînă la perfecțiune. Pregătirea la general nu mai poate duce la performanțe mari. O astfel de cerință o rezolvăm numai prin individualizare, prin asigurarea continuității în pregătire, atît la club cît și la lotul național. Aș vrea să mai adaug că la Madrid pregătirea fizică a sportivilor români a fost, în general, bună, dar către final, rezistența a scăzut. Aceasta ne face să ne gîndim la angrenarea sportivilor noștri în mai multe competiții cu același sistem de disputare. Mijloacele de apărare au fost mai bine puse la punct, de data aceasta, dar ele trebuie să fie îmbunătățite în continuare. Calitățile fizice — viteză, forță, rezistență — trebuie perfecționate în toate componentele lor".

Dr. PETRE RADOVICI : „Întreg lotul participant la campionatele europene de la Madrid s-a bucurat de o stare de sănătate bună, a dispus de capacitate funcțională de efort la un nivel ridicat. Materialul uman pe care îl avem la dispoziție este foarte bun. Totuși, în rîndul echipei noastre au existat unele diferențe evidente între felul cum s-a făcut față efortului fizic. Unii au rezistat mai mult, alții mai puțin. Cuțov a pierdut, de pildă, în finală, din lipsă de rezistență pentru al 5-lea meci consecutiv. Tocmai de aceea consider necesar ca pe viitor individualizarea pregătirii fizice să se realizeze mai consecvent și în stabilirea volumului maxim de antrenament să se colaboreze în continuare cu medicul. De asemenea, latura psihologică a pregătirii nu trebuie neglijată, ci dimpotrivă, este necesar să fie privită cu toată atenția. Sînt mulți boxeri în lot care pot mult mai mult decît arată și dacă nu o fac, aceasta provine din cauza lipsei calităților morale, și de voință".

CAIAC-CANOE

ANULAREA TITLULUI DE CAMPION REPUBLICAN DEȚINUT DE ANDREI CONȚOLENCO

La controlul antidoping efectuat cu prilejul campionatelor republicane de caiac-canoe, analiza făcută sportivului Andrei Conțolenco (Steaua) a ieșit pozitivă (efedrină). Luînd în discuție acest caz, biroul federației de caiac-canoe a hotărît anularea titlului de campion republican cucerit de acest sportiv în proba de K 1 băieți — 1 000 m. În locul lui a fost declarat campion republican sportivul Ion Irimia (Steaua). S-a hotărît, de asemenea, suspendarea caiacistului Andrei Conțolenco pe o perioadă de șase luni.

Prin aceeași decizie, Andrei Conțolenco a fost descalificat și în proba de K1 — 10 000 m unde ocupase locul II.

Loto-Pronosport

PRONOEXPRES

NUMERELE EXTRASE LA CONCURSUL Nr. 25 DIN 23 IUNIE 1971

FOND GENERAL DE PREMII : 2.472.333 lei din care 1.586.974 lei report

EXTRAGEREA I : 4 41 40 27 43 1.

FOND DE PREMII : 1.644.422 lei din care 1.184.897 lei report cat. 1.

EXTRAGEREA a II-a : 44 26 29 16 24.

FOND DE PREMII : 827.911 lei din care 402.077 lei report categ. A.

LOTO

CÎȘTIGURILE TRAGERII DIN 18 IUNIE 1971

EXTRAGEREA I : Categoria 2 : 1,70 variante a 52.354 lei ; categoria 3 : 18,05 a 4.931 lei ; categoria 4 : 16,50 a 5.394 lei ; categoria 5 : 137,55 a 647 lei ; categoria 6 : 327,85 a 271 lei.

REPORT CATEGORIA 1 : 112.509 lei.

EXTRAGEREA a II-a : Categoria A : 1 variantă (10%) a 71.516 lei ; categoria B : 4 a 17.879 lei ; categoria C : 8,85 a 8.081 lei ; categoria D : 24,70 a 2.895 lei ; categoria E : 27,60 a 2.591 lei ; categoria F : 44,95 a 1.591 lei.

AMBELE EXTRAGERI : Categoria Z : 1384,85 variante a 100 lei.

Cîștigul de categoria 2 (100%) a fost obținut de CIOBANU GHEORGHE din Roșiorii de Vede, iar cîștigul de categoria A (10%) de PIPO ELISABETA din Oradea care obține un autoturism la alegere plus diferența în numerar.

Cîștigătorii categoriei C (5 premii 100%) obțin cîte o excursie în Grecia în valoare de 7.000 lei plus diferența în numerar.

Rubrică redactată de LOTO-PRONSPORT.

ANUNȚ

S-a deschis bazinul de înot al Clubului sportiv Constructorul, din Șos. Iancului nr. 130, la intersecția Bd. Iancului — Stadion, șos. Pantelimon — Vatra Luminoasă.

Va funcționa un centru de inițiere și pregătire polisportivă pentru copii, tineret și adulți la gimnastică, înot, patinaj pe role, volei, baschet, handbal, sub îndrumarea cadrelor de specialitate — profesori și antrenori.

sportul în lume

Atleți români în concursuri internaționale

Neavînd posibilitatea de a intra în legătură, în timp util, cu cineva din delegația atleților noștri prezenți în capitala Finlandei, n-am putut afla decît cîteva dintre rezultatele înregistrate în prima zi a întîlnirii masculine de atletism Finlanda — România. La încheierea probelor programate marți, echipa României avea un avantaj de 3 puncte (54—51). În paralel, la Helsinki, se desfășoară și meciul dintre reprezentativa țării gazdă și R.S.S. Estonă (62—49 p).

Cel mai bun rezultat al concursului a fost înregistrat de fondistul finlandez **Tuominen**, 28:17,2 în cursa de 10 000 m. Atleții români au avut în general, o comportare satisfăcătoare, impunîndu-se în trei probe. La înălțime, primele două locuri au fost ocupate de **Șerban Ioan** și **Csaba Dosa** cu 2,14 m, finlandezul Pesonen fiind al treilea cu 2,08 m. Tot cu un dublu succes s-a încheiat și cursa de 110 mg, în cadrul căreia **Viorel Suciu** a alergat 13,9 s iar **Ervin Sebestien** — 14,1. Un frumos succes a obținut brașoveanul **Mircea Neamțu** în cursa de 1 500 m, pe care a cîștigat-o la mare luptă. El a realizat 3:46,1, finlandezul Kaukumiako 3:46,2. **Petre Lupan** 3:46·4.

Ne-au mai parvenit, de asemenea, rezultatele la 100 m (Vilen — Finlanda 10,2 și **Zamfirescu** — 10,6) și la aruncarea ciocanului (Mietinen — 64,38 m. **Schneider** — 63,30 m).

● Vineri și sîmbătă va avea loc la Praga meciul internațional feminin dintre echipele Cehoslovaciei și României, o întîlnire care se anunță destul de echilibrată.

J.O. breviar

● Organizatorii Jocurilor Olimpice de iarnă de la Denver din 1976 au dezmințit știrile susținînd că ar fi renunțat la construirea pistei de bob. Robert Pringle, președintele Comitetului de organizare a explicat că a fost vorba doar de o intervenție a societăților pentru protecția naturii care au crezut că apariția pîrtiei de bob va dăuna peisajului local. „Pentru jocurile din 1976 — a spus Pringle — vom construi pista de bob, așa cum vom construi toate instalațiile necesare bunei desfășurări a programului olimpic complet".

● *Comitetul Olimpic Britanic a anunțat că o parte din lotul său olimpic pentru 1972 se va pregăti timp de trei săptămîni la altitudine, probabil la St. Moritz. E vorba de alergători de fond, canotori, cicliști, adică de cei care depun eforturi în regim de rezistență. Deplasarea la München a lotului britanic se va face cu 5 pînă la 11 zile înainte de începerea întrecerilor.*

● Oficialitățile sportive franceze au desemnat cunoscuta stațiune termală Vittel drept centrul de antrenament al loturilor olimpice. La Vittel există un stadion modern pentru atletism și jocuri pe gazon, instalații de tir și terenuri pentru călărie. La toamnă se vor construi aci o mare sală de sport (6000 mp), trei piscine etc.

● *Potrivit unei recente hotărîri, membrii loturilor olimpice elvețiene pot primi, la cerere, dispensă sau amînarea de la serviciul militar în perioada pregătirilor și concursurilor olimpice.*

● Comitetul de organizare a Jocurilor Olimpice de iarnă de la Sapporo a acceptat recomandarea Federației internaționale de schi cu privire la modificarea parcursului probei de coborîre. Acest parcurs, situat pe muntele Eniwa, a fost considerat de specialiștii federației prea periculos, mai ales în primele două sute de metri. Punctul de start va fi deplasat spre vest, pe o pantă mai puțin înclinată. Noul traseu va avea lungimea de 2 737 m, cu o diferență de nivel de 780 m.

● *Interesul pentru Jocurile Olimpice de vară care vor avea loc anul viitor la München este deosebit de mare, anunță agențiile internaționale de presă. Numai în primele zile au fost vîndute peste 240 000 de bilete de intrare la diversele competiții ale Olimpiadei.*

Turneul de tenis de la Wimbledon

ION ȚIRIAC S-A CALIFICAT ÎN TURUL III

Lunga serie de surprize înregistrate încă din primul tur al turneului de la Wimbledon a furnizat un bogat material comentatorilor de specialitate ai ziarelor și agențiilor prezenți în tribunele lui All England Club. Referitor la eliminarea jucătorului român Ilie Năstase de către francezul Georges Goven, corespondentul agenției „France Presse" a scris printre altele: „Învingător săptămîna trecută la Eastbourne, în fața australianului Ken Rosewall, tînărul jucător francez a confirmat excelenta formă sportivă în care se află. Foarte mobil, cu reveniri perfecte la serviciile românului, reușind splendide passingshots-uri pe rever, Goven a făcut o partidă remarcabilă. Sarcina sa a fost, ce-i drept, ușurată de forma slabă a lui Năstase, care, cu o jumătate de oră înainte, învinsese greu pe australianul Keldie. Dar nu s-ar putea spune că oboseala a influențat jocul lui Năstase. Mai degrabă el a fost incomodat de rapiditatea mingii pe terenul de gazon cu care nu este obișnuit, în vreme ce Goven s-a adaptat mult mai bine".

Rezultate neașteptate au caracterizat și primul tur al probei de dublu bărbați. Astfel, cuplul australian Roche, Newcombe, favoritul nr. 1 al turneului, a fost eliminat cu 2—6, 9—7, 7—5, 6—3 de perechea Pilici (Iugoslavia), Drysdale(R.S.A.), iar sud-africanii McMillan, Hewitt (capi de serie nr. 3) au pierdut cu 5—7, 6—3, 8—6, 6—3 în fața cuplului americano-brazilian Graebner, Koch. Alte rezultate din proba de dublu: Goven, Proisy (Franța) — Fletcher (Australia), Segal (R.S.A.) 1—6, 9—8, 6—4, 9—7; Lutz (S.U.A.), Passarell (Porto Rico) — Barth (S.U.A.), T. Ulrich (Danemarca) 6—4, 6—4, 6—3.

★

Miercuri s-au disputat alte partide din turul II, printre ele și cea în care Ion Țiriac a dispus de neo-zeelandezul Fairlie cu 6—3, 6—3, 7—9, 8—6. Alte rezultate: Barthes—Pancho Gonzales 7—5, 8—9, 3—6, 6—3, 6—4; Okker—Ruffels 8—9, 6—4, 6—3, 6—4; Pilici—Kalogheropoulos 6—2, 6—2, 3—6, 3—6, 6—1; Metreveli—Dent 9—7, 6—3, 6—4; Laver—Moore 6—8, 6—3, 6—2, 7—5; Ashe—Proisy 6—4, 6—4, 6—4. Simplu-femei (turul II): W. Shaw—E. Fernandez 6—4, 6—2; K. Melville—R.M. Casals 7—5,6—4; Jansone—Truman 1—6, 7—5, 7—5; B. J. King—Gilchrist 4—6, 6—1, 6—0.

BENGTSSON ÎNVINGĂTOR LA TORONTO

MONTREAL, 23 (Agerpres). — Concursul de tenis de masă de la Toronto s-a încheiat cu victoria campionului mondial, suedezul Stellan Bengtsson, care a dispus în finală cu 21—19, 18—21, 21—8, 21—15 de compatriotul său Kjell Johansson. Pentru locurile 3—4, iugoslavul Karakasevici l-a învins cu 21—19, 21—18, 22—20, pe maghiarul Jonyer.

PE PISTELE DE ATLETISM

BRUXELLES, 23 (Agerpres). — Meciul de atletism (masculin) al celor șase națiuni, disputat la Bruxelles, a fost cîștigat de selecționata Spaniei cu 101 p, urmată de Belgia — 88 p, Elveția — 86 p, Olanda — 82 p, Danemarca — 74 p și Austria — 53 p. Cîteva rezultate: 200 m: Sarria (Spania) — 21,3; 110 mg: Toerring (Danemarca) — 14,0; 10 000 m: Roelants (Belgia) — 28:56,6; 400 m.g.: Hofer (Elveția) — 51,4; 5 000 m: Salgado (Spania) — 14:02,4; greutate: Bauer (Austria) — 16,15 m; înălțime: Wiesser (Elveția) — 2,10 m.

● Întîlnirea de atletism disputată la Erfurt între selecționatele feminine ale R.D. Germane și Olandei a luat sfîrșit cu scorul de 95—40 în favoarea gazdelor. De remarcat că atletele din R.D.G. au cîștigat toate probele! Iată rezultatele: 100 m: Stecher 11,2; 200 m: Stecher 23,0; 400 m: Seidler 52,5 (record R.D.G.); 800 m: Pöhland 2:05,0; 1 500 m: Kleinau 4:10,9 (record R.D.G.; cea mai bună performanță mondială a anului); lungime: Herbst 6,63 m; înălțime Schmidt 1,79 m; disc: Illgen 58,16 m; suliță Fuchs 59,84 m.

● În meciul atletic dintre echipele masculine ale Greciei și Bulgariei care se desfășoară la Atena, după prima zi conduc oaspeții cu 60—46. Cîteva rezultate: 800 m: Atanasov 1:48,6; 100 m: Papageorgopoulos 10,2; 3 000 obst.: Jelev 8:37,0.

● La Lahr (R.F.G.), atletul vest-german Walter Schmidt a realizat 73,45 m la aruncarea ciocanului (a doua performanță mondială a anului).

În concursul de atletism al celor 6 națiuni desfășurat la Bruxelles, proba de 1 500 s-a încheiat cu victoria olandezului I. Wassenaar (nr. 6), urmat de danezul Hansen (5) și spaniolul Borraz (mascat de Hansen).

Foto: BELGA - Bruxelles

CAMPIONATELE EUROPENE DE HALTERE

WALDEMAR BASZANOWSKI S-A INTRECUT PE SINE: 450 kg — RECORD MONDIAL

● Piotr Korol (U.R.S.S.) record mondial la „aruncat" — 173,5 kg ● Balcaniada va avea loc între 13-15 noiembrie la Atena

SOFIA, 23 (prin telefon, de la trimisul nostru special).

Waldemar Baszanowski (Polonia) este campionul continentului la categoria ușoară. El și-a adăugat la impresionantul său palmares — 2 titluri olimpice, 5 mondiale — cel de-al șaselea titlu european. Nici nu se putea altfel, pentru că marele recordman al lumii, care are la activ 27 de recorduri mondiale, s-a întrecut pe sine și de data aceasta.

Baszanowski a ratat de două ori la „împins" greutatea de 140 kg! Se părea că va rata și a treia încercare. Dar — surprinzător! — sportivul polonez (în dorința de a se odihni) a cerut ridicarea barei la 145 kg (pentru că la repetare regulamentul prevede o pauză maximă de 3 minute). După ce au trecut aproape 10 minute, timp în care au evoluat și alți concurenți, Baszanowski apare pe podium și ridică cu o ușurință uimitoare 145 kg. Numai un mare campion, cu experiență îndelungată, își putea permite un asemenea risc. Dar „festivalul" Baszanowski nu se încheie aici. El își egalează propriul record al lumii la „smuls" (137,5 kg) și apoi la „aruncat" reușește

Ilustrul halterofil polonez **Baszanowski** a cucerit din nou, la Sofia, titlul de campion european la categoria ușoară și a stabilit un record mondial (a se vedea relatarea trimisului nostru special) care nu a avut, însă, viață lungă...

167,5 kg, totalizînd astfel 450 kg — nou record mondial (v.r. 447,5 kg, deținut tot de el). El cere o încercare suplimentară (în afara concursului) și ridică 173 kg, stabilind al doilea record în aceeași seară. Recordul său n-a trăit însă decît 5 minute. Sovieticul Piotr Korol (care nu a luat startul la categoria ușoară) reușește, în afară de concurs, la a treia încercare 173,5 kg.

Am regretat din nou că, la această categorie, România nu a avut reprezentant. Față de decalajul valoric între primii patru clasați și următorii șase care au luat startul, orice halterofil fruntaș din țara noastră ar fi putut obține locul 5.

Clasamentul categoriei UȘOARĂ: total: 1. Waldemar Baszanowski (Polonia) 450 kg — record mondial, 2. Zbigniev Kaczmarek (Polonia) 435 kg, 3. Iozsef Mathe (Ungaria) 412,5 kg, 4. Stefan Țoncev (Bulgaria) 400 kg, 5. Angelo Mateos (Spania) 390 kg, 6. Pietro Massala (R.F.G.) 387,5 kg. Medaliații pe stiluri: împins 1. Baszanowski 145 kg, 2. Mathe 145 kg, 3. Kaczmarek 140 kg; smuls 1. Baszanowski 137,5 kg — record mondial egalat, 2. Kacsmarek 125 kg, 3. Țoncev 115 kg; aruncat: 1. Kaczmarek 170 kg, 2. Baszanowski 167,5 kg, 3. Mathe 157,5 kg. Clsamentul pe națiuni: 1. Polonia 32 p, 2. Ungaria 20 p, 3. U.R.S.S. 10 p, 4. Bulgaria 12 p, 5. România 4 p, 6. Suedia 3 p.

★

În cursul zilei s-a întrunit comisia balcanică de haltere, prezidată de reprezentantul României, Ștefan Petrescu. La ședința la care au participat Asen Stoev (Bulgaria), Esak Kazangi (Turcia) și R. Tidibakos (Grecia) s-a hotărît ca balcaniada din acest an să se desfășoare între 13—15 noiembrie la Atena.

Ion OCHSENFELD

UN FILM T.V. CONSACRAT J.O. DE LA MÜNCHEN

Telespectatorii vest-germani au avut prilejul să urmărească recent un film de două ore (destinat să atragă atenția publicului asupra viitoarelor Jocuri Olimpice de la München) în care erau tratate într-un mod amuzant aventurile purtătorului flăcării olimpice de-a lungul secolelor. Plecat din străvechea Olimpie, în anul 776 înaintea erei noastre, pentru a răspîndi ideea Jocurilor în lume, omul întîlnește succesiv pe Neron, Attila, Cristofor Columb, frații Mongolfier etc., etc., pentru a ajunge în cele din urmă la München unde va descoperi cu uimire uriașa desfășurare de mijloace ale tehnicii moderne puse în slujba organizării Olimpiadei de vară din anul 1972. Autori cunoscuți și personalități ale vieții sportive vest-germane (printre care și președintele Comitetului de organizare a J.O., Willy Daume) și-au dat concursul la acest film, avînd ca scop lansarea celei de-a doua tranșe a loteriei olimpice. Beneficiile realizate prin loteria olimpică vor acoperi o parte din cheltuielile de organizare a Olimpiadei de la München. În anul 1970 această loterie a adus o rețetă de 68 milioane de mărci, iar anul acesta se speră că ea va realiza 75 de milioane de mărci.

Santos vrea să-l vîndă pe Pele

PARIS, 23 (Agerpres). — Presa sportivă pariziană continuă să publice știri referitoare la un eventual transfer al cunoscutului jucător brazilian Pele la noul club francez „Paris Saint Germain F. C.". Potrivit declarațiilor lui Pele, el nu ar dori să părăsească clubul Santos acum cînd se află la apusul carierei și fiica sa trebuie să înceapă școala. Dar conducerea clubului din Sao Paulo, pentru a face față dificultăților financiare, este interesată de acest transfer, care i-ar aduce în casă o sumă care i-ar permite să achiziționeze doi jucători mai tineri, în speță Dirceu Lopez și Tostao.

TURNEUL DE FOTBAL (juniori) DE LA RIJEKA

În etapa a doua a turneului internațional de fotbal (juniori) care se desfășoară la Rijeka, echipa Dinamo București a fost învinsă cu 3—0 de formația Rijeka. În aceeași grupă, Inter a dispus de Velez cu 2—0. Alte rezultate: Crikvnica — Olimpique 2—1, Vasas Gyor — Dinamo Zagreb 0—0, Crvena Zvezda — Rudar 3—0, Legia — Ajax 3—0, Dukla — Leeds 0—0, Orient — Partizan 0—1.

TELEX

Concursul de motocros (contînd pentru campionatul mondial la clasa 250 cmc) desfășurat la Bergharen (Olanda) a fost cîștigat de sportivul belgian Sylvain Geboers. Învingătorul (pe o motocicletă „Suzuki"), s-a clasat pe locul secund în prima manșă și a terminat învingător în cea de-a doua. L-au urmat în clasament compatriotul său Joel Robert („Suzuki"), suedezul Olle Pettersson („Suzuki"), finlandezul K. Vehkonen („Husqvarna") etc. În urma acestor rezultate, în campionatul mondial conduce Robert cu 73 p, urmat de Mikkola (Finlanda) — 51 p, Palm (Suedia) — 42 p, Pettersson — 36 p.

■

„Cupa R. D. Germane" la fotbal a revenit în acest an formației Dynamo Dresda. În finala competiției, desfășurată la Halle, fotbaliștii de la Dynamo Dresda au învins cu scorul de 2—1 (după prelungiri) echipa Dynamo Berlin.

■

Rezultate înregistrate în etapa a II-a a competiției europene de fotbal dotată cu „Cupa Alpilor": F.C. Winterthur — Sampdoria 1—3 (1—1), F.C. Lugano — Lazio 2—2 (2—0), Lausanne — Varese 1—1 (1—1), F. C. Basel — Hellas Verona 4—1 (2—1).

■

Reprezentativa feminină de baschet a R.S.S. Ucrainene, aflată în turneu în Cehoslovacia, a jucat la Banska Bystrica cu o selecționată locală. Baschetbalistele sovietice au obținut victoria cu scorul de 56—22 (31—14).

■

Campionatul ciclist de fond al Franței, disputat la Gap, pe distanța de 257 km, a fost cîștigat de tînărul rutier Yves Hezard în 6h 32:22. Pe locul doi a sosit Dumond, iar pe locul trei — Guimard.

Meci internațional de popice la Constanța

VOINȚA CONSTANȚA — B. S. G. SANGERHAUSEN (R.D.G.) 2365—2253 p d. Cele mai bune jucătoare: Isofia Burlacu (426 pd), Aurelia Ivan, Florica Biro (cîte 393 p d) și, respectiv, Melita Schollmeyer (393 p d).

Copiilor — larg acces pe bazele sportive!

(Urmare din pag. 1)

lilor de joc. Oriunde, asemenea inițiative lăudabile, de folosire în chip plăcut, recreativ și util a timpului liber se cer stimulate și sprijinite. La Liceul Buzești însă, portarul de serviciu, constatînd că fetele nu sînt însoțite de profesoara de educație fizică, și că trecuse de ora 17, cînd se încuie poarta, a intervenit prompt invitîndu-le să înceteze jocul și să părăsească imediat curtea școlii. Astfel, pe terenurile sportive s-a așternut liniștea, iar pe chipurile fetelor amărăciunea că le-a fost luată plăcerea de a juca baschet. Pasiunea și dorința elevelor pentru acest sport era însă atît de mare, încît cele două echipe au încercat să continue jocul pe stradă. Era mult mai bine dacă ar fi făcut acest lucru pe baza sportivă Rovine, unde din 7 terenuri de sport două erau ocupate! Noi le-am adresat un asemenea îndemn dar am fost priviți cu mirare. *Nu este voie* — ne-a răspuns una dintre fete — *aici fac antrenamente numai echipele care plătesc chirie.*

Continuînd vizitarea terenurilor sportive din Craiova iată-ne și la fosta bază sportivă a asociației Dinamo, acum transferată la U.T.C. de Consiliul Popular Comitetului județean, pentru a fi transformată în Casă de cultură a tineretului. Sala de sport a fost frumos reamenajată și rezervată pentru dans; se află în curs de amenajare un bar; joia, sîmbăta și duminica au loc diferite reuniuni. În sala de șah au mai rămas doar două mese și un biliard. Popicăria acoperită nu s-a mai folosit în acest an fiind în reparație, sala de box a devenit loc de depozitare a diferite materiale (lopeți, roabe etc.). Nici terenul de volei bituminizat nu a mai fost folosit în acest an.

Se impun atenției cîteva concluzii. Încă nu s-au găsit peste tot modalitățile de finalizare în practică a unei hotărîri apreciate ca deosebit de bună și care se cere urgent rezolvată, mai ales acum cînd a început vacanța. *Cum să intre copiii în mod organizat pe bazele sportive?* — iată o problemă care mai provoacă încă discuții. Se susține că elevii să vină numai sub conducerea cadrelor didactice. Da, este foarte bine și ideal, ca profesorii să fie alături de elevi în procesul activității extrașcolare, sprijinindu-i și supraveghindu-i. Este o vină a conducerilor de școli, a organizațiilor de pionieri și a organizațiilor de U.T.C. că nu au reușit să rezolve peste tot în acest fel intrarea pe bazele sportive. *Dar ne întrebăm, de ce la bazele sportive care constituie puncte de mare atracție pentru tineret să nu admitem în anumite zile și între anumite ore intrarea acestora și fără prezența profesorilor, avînd încredere în capacitatea și priceperea lor de a-și organiza singuri activități sportive interesante și utile.* Entuziasmul cu care elevele de la Liceul Buzești începuseră întrecerea este o dovadă a satisfacției pe care o pot simți copiii jucîndu-se, ca să nu mai vorbim de faptul că practicarea sportului le produce multă plăcere, îi recreează, este deosebit de utilă pentru sănătatea și dezvoltarea fizică armonioasă.

În ceea ce privește fosta bază sportivă Dinamo, sperăm că noul proprietar, Comitetul județean U.T.C. care poartă răspunderea în organizarea activității sportive în rîndul tineretului studios, și este direct interesat în a oferi exemple de respectare a legislației sportive în ceea ce privește dezafectarea bazelor sportive, va asigura condiții mai bune decît în trecut, ca încă din această vacanță iubitorii de sport din Craiova să poată juca aici popice, tenis de masă, volei, handbal, să facă antrenamente de box, să practice culturismul și multe alte activități sportive.

Caleidoscop

FĂRĂ BĂRBOȘI ȘI MUSTĂCIOȘI...

Cercurile diriguitoare ale atletismului american se arată îngrijorate de abundența coafurilor diverșilor atleți, ca și de fantezia nemărginită pe care aceștia o au în ornamentarea cu bărbi, perciuni și mustăți uriașe. După un calcul sumar, se pare că mai mult de jumătate din atleții americani s-au lăsat atrași de excesele podoabelor capilare, venind în contradicție cu igiena și estetica.

O primă măsură a fost luată împotriva studentului Bill Skinner, aruncător de suliță, de la Universitatea din Tennessee, care a fost scos din echipa universității din pricina unor mustăți uriașe și a unei coafuri gen Bufallo Bill. Apelul făcut de acesta la consiliul administrativ universitar a fost respins, așa încît cel în cauză trebuie să aleagă ori frizerul ori o altă universitate.

UN JUBILEU AL VEȘNICEI TINEREȚI

Una din cele mai interesante școli din U.R.S.S. și-a sărbătorit zilele acestea un sfert de secol de existență. Este vorba de școala medie sportivă nr. 35 din Tbilisi, cu profil de fotbal. Ea a dat țării o serie de mari jucători ca MESHI, KALOEV, KOTRIKADZE, CIKUASELI, TORIADZE, HELADZA etc.

Concepută inițial ca pepinieră de jucători pentru Dinamo Tbilisi, școala a căpătat un larg renume, cîștigînd de zece ori campionatul unional de juniori. Numeroși jucători de frunte ai echipelor divizionare sovietice și-au făcut aici ucenicia.

Cu ocazia jubileului, foștii elevi ai școlii, iluștri fotbaliști deveniți apoi profesori, medici, ingineri etc. au susținut un meci împotriva veteranilor dinamoviști din Tbilisi. Școala și-a confirmat reputația, învingînd cu 3—2, prin punctele marcate de foștii internaționali **Meshi** și **Kaloev**.

CONCURENTUL ARE... 86 DE ANI

Cu toate că s-a clasat pe ultimul loc și i-au trebuit nu mai puțin de șase ore și jumătate pentru a acoperi cei 80 de kilometri ai „Circuitului ciclist Bolmensee" din Suedia, **Gustav Haakansson** a devenit cunoscut nu numai în această țară, dar și peste hotarele ei. Într-adevăr, el a reușit această performanță la respectabila vîrstă de 86 de ani. Interesant este faptul că Haakansson a debutat ca ciclist de curse la 66 de ani. Rezultatul?

Medicii afirmă că, actualmente, acest veteran al sportului cu pedale se bucură de o stare fizică generală asemănătoare celei a unui bărbat de maximum 60 de ani. Deci, pedalînd, Haakansson a... întinerit cu 26 de ani.

NINO DIN NOU ÎN FAȚA PUBLICULUI

Puțin deprimat după ultima înfrîngere în fața lui Monzon, **Nino Benvenuti** își caută refugiul într-un alt gen de activitate. Pe timpul sezonului de vară, Nino va fi animatorul și prezentatorul unui show la un celebru cabaret din Viareggio, denumit parcă simbolic **„La Bussola"**.

PESTE 90 000 DE ELEVI ÎN COMPETIȚII

Uriașa bază de masă, care creează sporite posibilități de selecție, explică dominația înotătorilor americani. După cum subliniază publicația de specialitate **„Swimming World"**, 91 309 elevi (dintre care 17 229 de fete) din 3 078 școli participă regulat la concursurile de înot din S.U.A. Recordul îl deține statul California, cu 18 750 de elevi din 460 de școli!

UN RECORD... NEGATIV

Echipa de fotbal TSV Sattelpeilstein, care activează într-una din grupele categoriei C a campionatului vest-german, a încheiat actualul sezon cu un bilanț ieșit din comun: în 24 de meciuri disputate formația a înscris 9 goluri și a primit... 236! Bineînțeles, jucătorii de la Sattelpeilstein, nu au cîștigat nici un meci, astfel că ei au ocupat ultimul loc în clasamentul final cu zero puncte! Comentînd acest rezultat, presa vest-germană scrie că jucătorii formației au totuși o consolare: au retrogradat... în mod cinstit!

UN RECORD PE NEGÎNDITE

Tentativa făcută de **Dave Bedford** în cadrul unui concurs atletic internațional, la Stockholm, de a-și ameliora propriul record pe 5 000 metri, s-a încheiat cu un eșec. Din fericire, organizatorii i-au înregistrat cu toate precauțiile necesare timpul realizat pe trei mile și s-a constatat că acesta constituie un nou record european (12:58,2) care, acum, așteaptă omologarea.

PRETENȚII EXAGERATE

Fernando Riera, antrenorul naționalei chiliene de fotbal, a devenit disponibil, federația respectivă renunțînd să-i mai prelungească contractul din cauza pretențiilor exagerate ale acestuia. Riera ceruse o sumă care reprezenta dublul remunerației președintelui Republicii Chile, **Salvador Allende**.

Clubul argentinian Boca Juniors s-ar fi arătat dispus să-l angajeze pe Riera, dar cu condiția să-și revizuiască pretențiile.

Bizara îmbinare de sporturi din fotografia alăturată nu este un simplu capriciu. Pilotul de raliuri **Sandro Munari** poartă pe acoperișul mașinii sale (Lancia 1600), pe schiorul italian **Bruno Alberti**, care se pregătește în felul acesta pe autodromul din Monza (spintecînd aerul cu o viteză de 115 km pe oră), pentru tradiționala cursă de schi „kilometrul lansat" ce se va desfășura luna viitoare la Cortina d'Ampezzo. Telefoto U. P. — AGERPRES

- FOTBAL -

Semifinalele „Cupei României"

METALUL S-A „TOPIT" ÎN PATRU MINUTE...

DINAMO — METALUL 5—1 (1—0)

Intrată în teren calmă, sub fiinţtea epoleţilor de campioană şi a reintrării lui Nunweiller III, Dinamo a jucat mai legat, mai calculat şi mai ambiţios ca niciodată, neîndoindu-se o clipă de calificare, chiar dacă în pauză Metalul era încă... în finală. Desigur, cu un gol primit în prima repriză, şi acesta din penalty (în min. 29, **Apostol** face hent lîngă poartă într-un grup de fundaşi, iar **Dumitrache** transformă dezinvolt, sus, sub bară, deasupra portarului) şi cu cele trei mari ocazii cît roata... „norocului" (pentru alţii !) de a egala, de la începutul reprizei secunde (în min. 48 şi 50 Emil Dumitru trage pe lîngă şi peste poartă din situaţii formidabile, iar în min. 53 Georgescu trimite de puţin pe lîngă un spaţiu pustiu al porţii), Metalul poate acuza scorul final drept prea sever. Ar fi însă o argumentaţie subiectivistă pentru Metalul, şi nimic mai mult, căci băieţii lui Paul Popescu, cei care ne încîntaseră cu o săptămînă în urmă prin jocul lor bun, au evoluat ieri crispat de la bun început, **modest**, unica lor preocupare şi titlul de glorie din prima repriză fiind încurcarea adversarului prin orice mijloace Nu s-au văzut nici Savu Mircea, nici Georgescu, nu s-a văzut nici periculosul Iancu, nu s-a văzut decît un... Metal cu apărarea ruginită peste săptămînă şi ea vinovată de jocul nervos al primelor 45 de minute, ce au debutat cu un cartonaş galben pentru Dinu (min. 1) şi un gest grosolan al lui Lucescu (în min. 6 îşi loveşte adversarul fără minge ; arbitrul... nu vede !).

Aşa cum jucase noua campioană în prima repriză, cînd a ratat cel puţin de două-trei ori, numai utopicii puteau crede în minuni după pauză. Dar în stadionul arhiplin, sub un soare generos, au existat şi utopici născuţi mai ales de primul sfert de oră al reprizei secunde, cînd Metalul cutează să iasă la atac, dar este ocolit de şansă, iar Nelu Nunweiller, „rege" pe tot terenul, se mai duce odată în careul advers, vestind coechipierilor că a venit clipa marelui şoc. Şi, în numai patru minute, în loc de 1—1, scorul devine 4—0, graţie virtuozităţii şi elanului întregii formaţii dinamoviste, dar şi defensivei divizionarei B, rămasă fără replică după golul doi, înscris de **Sălceanu** (min. 61), după o lovitură de cap a lui Dinu. „Reduta" din Pantelimon devine în aceste patru minute simplă stană de piatră şi **Radu Nunweiller** cară o minge aproape de la centru, trece ca la antrenament printre... jaloane şi înscrie cu un şut elegant de la 18 m **(min. 63)**, pentru ca peste un minut să-l servească pe **Dumitrache**, faza încheindu-se cu cel mai frumos gol al partidei. În patru minute, conturile se încheiaseră, utopicii nu mai existau, surpriza dispăruse şi ca teorie.... Dinamo îşi încîntă suporterii prin tot soiul de pase, iar Metalul se străduie să limiteze scorul, dar şi să înscrie golul de onoare (reuşeşte în **min. 78** prin **Troi**, după ce Iancu îl „păcăleşte" pe Sandu Gabriel). Dinamoviştii zburdă, ochesc o dată bara (Dumitrache min. 88) şi în ultimul minut mai înscriu un gol (centrare Radu Nunweiller — „cap" Sălceanu la **Doru Popescu**, din nou „cap" şi mingea în plasă).

Brigada bucureşteană condusă de **C. GHEMINGEAN**, ajutat la linie de **C. Niculescu** şi **Aurel Bentu** (ales în ultim moment, deoarece tuşierul V. Toma nu s-a prezentat) a arbitrat bine următoarele formaţii :

DINAMO : Constantinescu — Cheran, Nunweiller III, Sandu Gabriel, Deleanu, Dinu, Nunweiller VI, Sălceanu, Mustăţea, Dumitrache, Lucescu (min. 84 Doru Popescu).

METALUL : Petre Iosif (min. 46 Matache) — Nedelcu, Moraru, Apostol, Cojocaru, Savu Mircea, Mateescu, Iancu, Georgescu, Emil Dumitru, Stan Gabriel (min. 46 Troi).

Mircea M. IONESCU

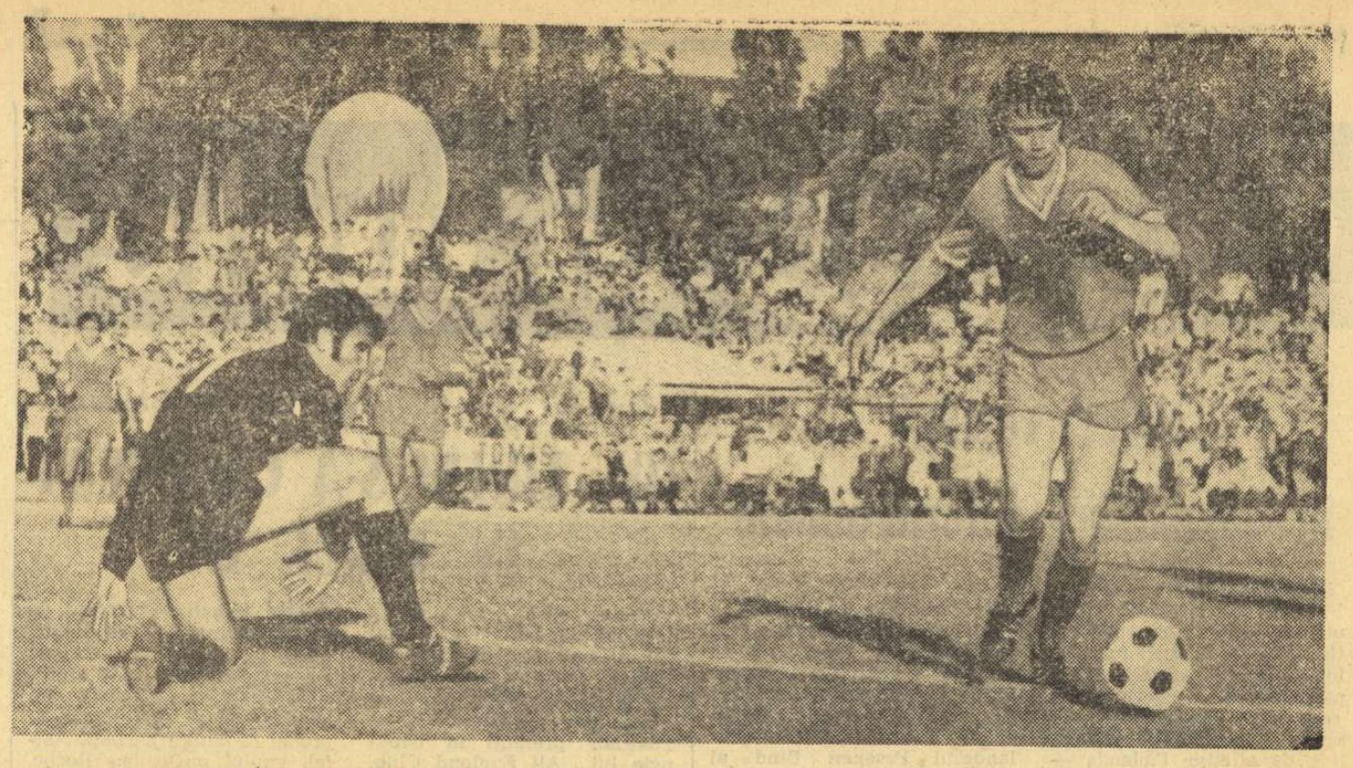

Aşa a înscris Dinamo al patrulea gol. După un dribling ameţitor şi un „un-doi" cu Radu Nunweiller, Dumitrache nu s-a mai oprit decît... pe linie porţii.

Foto : DRAGOŞ NEAGU

O ECHIPĂ ÎN MARE FORMĂ

(Urmare din pag. 1)

tează în poarta goală. A trecut doar un sfert de oră şi e 2—0 pentru Steaua. Jocul se desfăşoară la discreţia echipei gazdă. În min. 17, la capătul unei combinaţii excelente Tătaru — Iordănescu, ultimul şutează fulgerător în bară. În minutele 35 şi 36 consemnăm alte cîteva faze de mare primejdie la poarta universitarilor.

După pauză, la apariţia pe teren a echipelor, tribunele regretă că nu-l mai văd pe Iordănescu. Acesta rămăsese la cabină, acuzînd dureri la glezna lovită de Creţu. Dar intră imediat în rol alt talent, Aelenei. Acesta începe să zburde printre clujeni şi Stîncel nu-l poate opri decît prin fault grosolan (min. 48), pentru care i se arată cartonaşul galben. Dar Aelenei nu se... astîmpără. **În min. 50 jonglează, jonglează printre apărători, pas excelent, de parcă ar spune „na, Vigule, şutează !" şi Vigu, cu stîngul, expediază balonul puternic la semiînălţime. Plonjonul lui Moldovan este tardiv şi tabela de marcaj arată 3—0.** În continuare, Steaua realizează faze de mare spectacol, iar Creţu îl faultează şi pe Aelenei. Abia în min. 66 clujenii realizează prima fază periculoasă la poarta lui Haidu, dar, la şutul lui Adam, portarul bucureştean are un reflex excelent şi respinge în corner. **În sfîrşit, în min. 78, cursa de goluri a echipei bucureştene este încheiată de tînărul Aelenei, care ridică scorul la 4—0, reluînd în plasă centrarea lui Pantea.** Şi după o suită întreagă de faulturi, Creţu primeşte avertisment pentru că de data aceasta i-a venit rîndul lui Marcu să-i cunoască... atenţiile. Dar meciul era încheiat.

Arbitrul I. RUS (Tg. Mureş), ajutat la linie de **N. Barna** (Tîrnăveni) şi **S. Marian** (Sighişoara), a condus bine următoarele formaţii :

STEAUA : Haidu — Sătmăreanu, Ciugarin, Negrea, Cristache, Naom, Vigu, Pantea, Tătaru, Iordănescu (min. 46 Aelenei), Dumitriu III (min. 78 Marcu).

„U" CLUJ : Moldovan — Creţu, Pexa, Solomon, Cîmpeanu, Stîncel, Anca, Uifăleanu, Barbu, Adam, D. Mocanu (min. 29 Munteanu I, min. 54 Ardeleanu).

În avanpremiera ultimei etape a diviziei A

O partidă fără sare şi piper

F. C. Argeş — Petrolul Ploieşti 2—0 (0—0)

Stadionul 1 Mai ; teren bun ; **timp** frumos ; **spectatori** — aproximativ 9 000. **A marcat PIGULEA** (min. 64 şi 86). **Raportul loviturilor la poartă :** 15—24 **(pe spaţiul porţii:** 11—15). **Raport de cornere :** 5—7.

F.C. ARGEŞ : Ariciu 8 — Pigulea 9, Olteanu 7, Vlad 7, Ivan 6, Prepurgel 7, M. Popescu 7, Dobrescu 5, Frăţilă 5 (din min. 64 Radu), Dobrin 7 (din min. 82 Ştefănescu), Jercan 5.

PETROLUL : M. Ionescu 7 — Gruber 6, Bădin 6, Mocanu 5, N. Ionescu 5, Cringaşu 6, Moraru 7, Dincuţă 5, Grozea 7, Cotigă 6, Stroe 5 (din min. 63 Ciupitu).

A arbitrat O. COMŞA ★★★★★, ajutat la linie de **N. Mogoroaşe şi Al. Ene** (toţi din Craiova).

Trofeul Petschovschi : 7.

La tineret-rezerve : F.C. Argeş — Petrolul 1—3 (0—2).

PITEŞTI, 23 (prin telefon, de la trimisul nostru). A trebuit să treacă mai bine de o jumătate de repriză pentru ca cele două formaţii să-şi justifice prezenţa în teren. Pînă atunci ele nu-şi părăsiseră „tranşeele", tatonîndu-se prudent şi spectacolul fusese deplorabil. Petrolul părea ca a venit să facă numai act de prezenţă, iar piteştenii ţineau să arate că se menajează pentru turneul din Iran. În min. 28 am înregistrat primele „focuri de artificii". Stroe a ratat în faţa porţii argeşene, apoi Cotigă a şutat periculos, obligîndu-l pe Ariciu să arunce balonul, în ultima instanţă, peste poartă. Au urmat „represaliile" gazdelor : o combinaţie Dobrescu-M. Popescu şi şutul defectuos al lui Dobrin, urmat de trei lovituri libere în preajma careului de 16 m ratate de Frăţilă şi Dobrin. Şi cu asta au fost încheiate „conturile" primei reprize.

La reluare, F.C. Argeş se decide la acţiuni mai ferme. Olteanu şi Dincuţă se knockautează reciproc la o minge înaltă, fundaşul central argeşean părăseşte terenul şi reintră după şapte minute. În min. 55, Dobrescu pătrunde cu balonul în careu, Mocanu îl faultează şi arbitrul acordă penalty. Cu gîndul la clasamentul golgeterilor, execută Frăţilă, însă defectuos. M. Ionescu respinge, la balon sare din nou Frăţilă, şutează iar, portarul petrolist însă respinge şi a doua oară. Petrolul „cade" surprinzător, se retrage pas cu pas şi invită, parcă, gazdele la vizite tot mai dese în careul lor. Nu va trece mult şi o astfel de „vizită" va lăsa urme în plasa caspeţilor. Dobrin are o acţiune reuşită, pasează la Prepurgel şi acesta, de pe stînga, trimite balonul lui Pigulea, care, venit din urmă, reia cu capul imparabil, deschizînd scorul în min. 64. Oaspeţii se „înămolesc" şi mai rău, deruta îi copleşeşte şi localnicii profită de situaţie, controlînd nestingherit terenul. E clar că Petrolul s-a „predat" şi acceptă o capitulare fără condiţii. Pigulea semnează ultimul act. „Înfipt" din nou în apărarea petrolistă, fundaşul piteştean prinde un şut din volé de la 20 metri — în minutul 86 — şi stabileşte scorul final (2—0), închizînd dosarul unei partide de slabă factură tehnică, care n-a depăşit limitele unui lejer antrenament de mijloc de săptămînă.

George MIHALACHE

Semifinalele campionatului republican al şcolilor profesionale

După o zi de pauză, întrecerile campionatului republican al şcolilor profesionale se reiau astăzi, cînd sînt programate semifinalele competiţiei. Iată meciurile : Grupul şcolar UCECOM Galaţi — Şcoala profesională Nicolina Iaşi şi Grupul şcolar industria lemnului Suceava-Grupul şcolar Centrocoop Constanţa. Partidele vor avea loc pe terenurile din Complexul sportiv „23 August", cu începere de la ora 8,30.

Duminică, pe micul ecran

Amatorii de fotbal pot urmări duminică pe micul ecran, aspecte înregistrate de la meciul amical internaţional Norvegia — R. F. a Germaniei. Transmisia va începe la ora 15,15.

Pronosticul nostru la concursul Pronosport nr. 26 din 27 iunie 1971

1. Farul — Rapid	1,x
2. Politehnica — Jiul	1
3. S.C. Bacău — „U" Cv.	1
4. Progresul — „U" Cluj	1
5. Dinamo — Steagul roşu	1
6. C.F.R. Cluj — U.T.A.	1,x,2
7. C.F.R. Tim. — Steaua	x,2
8. Farul — Rapid Tin. rez.	x,1
9. Politehnica — Jiul Tin. rez.	1
10. S. C. Bacău — „U" Craiova Tin. rez.	1
11. Progresul — „U" Cluj Tin. rez.	1,2
12. Dinamo — Steagul roşu Tin. rez.	1
13. C.F.R. Cluj — U.T.A. Tin. rez.	1

...A marcat Oblemenco. Este minutul 50 al partidei de la Craiova, cu Progresul, şi echipa bucureşteană este virtual retrogradată. Dar „bancarii" vor reveni puternic şi vor termina meciul la egalitate, aminind trista „pronunţare" — pentru ei sau pentru... C.F.R. Cluj — pentru ultima etapă

Foto : V. POPOVICI — Craiova

Barajul pentru divizia B

ORADEA, 23 (prin telefon). În etapa o doua a barajului pentru divizia B s-au disputat meciurile :

CHIMIA FĂGĂRAŞ — INDEPENDENŢA SIBIU 2—1 (0—1). Meciul a plăcut prin desfăşurarea sa şi, mai ales, prin evoluţia scorului. Jucătorii ambelor echipe au făcut multă risipă de energie, luptînd pentru fiecare balon. În prima repriză, sibienii au atacat mai periculos şi în min. 10, la o lovitură de colţ, Chercioiu a reluat cu capul în plasă peste portarul Torz, încremenit pe linia porţii : 1—0 pentru Independenţa. Peste 5 minute, Rotaru (Independenţa) ratează o ocazie, trimiţînd balonul în bară. După pauză, Chimia evoluează mai bine şi atacă în permanenţă. În min. 62, Ioniţă reia cu capul mingea în poartă, aducînd egalarea. Cu trei minute înainte de fluierul final, Feher (cel mai lucid jucător de pe teren) profită de o ezitare a apărării sibiene şi înscrie : 2—1 pentru Chimia. Competent şi autoritar arbitrajul lui M. Bădulescu — Oradea **(I. Ghişa**, coresp.).

VULTURII TEXTILA LUGOJ — ARIEŞUL TURDA 3—0 (0—0). După o primă repriză echilibrată, în care ambele echipe au avut cîteva ocazii de a înscrie (cea mai mare fiind ratată de Vraja, de la Vulturii, în min. 45, care, singur, de la 12 m a şutat pe lîngă poartă), în partea a doua cei care s-au impus cu autoritate au fost lugojenii. Elevii antrenorului Ţîrlea reuşesc să deschidă scorul în min. 46, în condiţii cu totul deosebite : Ghişe este faultat la circa 40 m ; lovitura este executată impecabil de Mihai peste portarul Cocan, ieşit inoportun din poartă. Apoi, portarul Tatar (Vulturii) scoate miraculos mingea de la păianjen. Cel de al doilea gol s-a marcat în min. 73, autor fiind Luchescu, în urma unei combinaţii frumoase cu Vraja. Din acest moment, pe teren se vede o echipă : Vulturii, care îşi măreşte avantajul în min. 82 prin Becheru. A arbitrat foarte bine I. Barbu — Aiud. **(V. Sere**, coresp.).

Azi, în Capitală

O nouă etapă a barajului pentru divizia B

În cadrul grupei de la Bucureşti a barajului pentru divizia B se va disputa azi o nouă etapă. În program figurează două partide, care, conform regulamentului, se vor desfăşura pe terenuri diferite : DELTA TULCEA — CHIMIA RM. VÎLCEA pe stadionul **Politehnica**, şi METALUL PLOPENI — CHIMIA SUCEAVA pe stadionul Giuleşti, ambele de la aceeaşi oră — 17,30.

Brigăzile de arbitri ce vor conduce ambele meciuri vor fi comunicate cu două ore înainte de începerea partidelor.

Lotul echipei Steaua, campioana municipiului Bucureşti la categoria de vîrstă a copiilor născuţi în 1956 : Florin, Dumitrescu, Drăghici, Gresoi, antrenorul E. Jenei, Ivan, Henculov, Spălăţeiu (rîndul de sus) ; Roman, Pătraşcu, Avram, Sorohan, Mateescu, Tudor, Florea, Ciotcă (rîndul de jos).

Foto : Theo MACARSCHI

Steaua — campioană şi la categoria copiilor născuţi în 1956

Ieri s-a desfăşurat, pe stadionul Republicii, în deschiderea partidei de cupă dintre Steaua şi „U" Cluj, finala pentru desemnarea campioanei municipiului Bucureşti la fotbal, categoria copii născuţi în 1956, între echipele Steaua şi Progresul. La capătul unui meci foarte disputat şi care nu arareori a oferit celor prezenţi multe momente de fotbal autentic, victoria a revenit cu scorul de 2—0 (0—0) echipei Steaua (prin golurile marcate de Dumitrescu), care intră astfel în posesia Cupei oferită de C.M.E.F.S. Odată cu felicitările pe care le adresăm antrenorilor ambelor echipe, Emerich Jenei (Steaua) şi Gheorghe Cosma (Progresul), pentru buna pregătire asigurată elevilor lor, ne facem o plăcută îndatorire din a menţiona numele cîtorva dintre speranţele autentice ale celor două cluburi pe care le-am văzut ieri la lucru : Florea, Roman, Dumitrescu, Ion Aurel de la Steaua şi Dragu, Laslu, Tudoran şi Nemeş (Progresul).

Rd. T.

SELECŢIE DE COPII LA RAPID

Centrul de copii şi juniori al clubului Rapid Bucureşti organizează o selecţie pentru copiii născuţi în anii 1955—1961. Amatorii se pot prezenta la stadionul Giuleşti începînd de azi pînă în ziua de 10 iulie, de la ora 9.

Copiii vor avea pantofi de tenis şi chiloţi.

CICLISM

NOI CAMPIONI DE VELODROM LA JUNIORI...

Campionatele de velodrom ale Bucureştiului au continuat ieri cu desfăşurarea probei de viteză (juniori mici) şi 1.000 metri cu start de pe loc (juniori mari). *La viteză* s-au întrecut 34 de concurenţi, oferind un lung şir de dispute, pe alocuri destul de pasionante. Gh. Schiopu (Şc. sp. 1), după ce a învins în semifinală la luptă mare pe P. Cimpoieru (Şc. sp. 3) — decizia arbitrului o consideră discutabilă —, şi-a adjudecat titlul, întrecînd în finală în mod categoric pe Şt. Popescu (Şc. sp. 3). Pe locul 3 — P. Cimpoieru, iar pe 4 Dan Andrei (Steaua).

În proba *juniorilor mari* s-au obţinut o serie de timpuri destul de bune deşi atmosfera nu a fost de loc calmă. Dinamovistul Anton Neagoe a devenit campion parcurgînd 1.000 m în 1:12,0. Pe locurile următoare: A. Vulcu (Steaua) 1:13,9, M. Ferfelea (Steaua) 1:14,7, Gh. Pîrvulescu (St) 1:15,3, Gh. Ionescu (St) 1:15,4, M. Roşu (Dinamo) 1:15,5, N. Voican (Şc. sp. 3) 1:16,2, M. Dima (Olimpia) 1:16,6, H. Marinescu (Olimpia) 1:16,7 Gh. Tudor (St) 1:17,6.

Campionatele continuă astăzi, începînd de la ora 16,30.

CĂLĂRIE

CAMPIONATUL REPUBLICAN

(Urmare din pag. 1)

piciorul stîng, acumulează 341 p şi trece în frunte.

Anghel Donescu cu **Soliman** nu primeşte decît 316 p, insuficiente pentru a periclita poziţia primilor clasaţi. A. Frölich este depăşit, apoi, şi de **Eugen Cotan** de la C.C.B. cu **Baba Novac**, ocupînd poziţia a doua cu 334 p.

Adolf Frölich nu şi-a spus însă ultimul cuvînt. El apare în concurs cu un al doilea cal, **Artist**, cu care impresionează prin precizia execuţiei majorităţii celor 19 figuri obligatorii ale progresiei. Cu 357 de puncte, A. Frölich îşi depăşeşte pentru a doua oară adversarii, dar de data aceasta decisiv.

Clasamentul probei : 1. A. Frölich cu **Artist** 357 p, 2. V. Postelnicu cu Adonis 341 p, 3. E. Cotan cu Baba Novac 334 p, 4. A. Frölich cu Jucu 330 p, 5. A. Donescu cu Soliman 316 p, 6. E. Ionescu cu Merişor 312 p.

După-amiază, concursul a continuat cu disputele în cadrul probei de obstacole categorie uşoară. La start s-au prezentat 25 de călăreţi, ei avînd de trecut dificultăţile unui parcurs cu 10 obstacole. Evoluînd sigur, **Gheorghe Teohari** (A. S. Recolta Mangalia), cu **Jupiter**, a reuşit să se impună în faţa adversarilor săi, terminînd parcursul fără penalizare şi cu un timp foarte bun.

CLASAMENTUL PROBEI : 1. Gh. Teohari cu **Jupiter** 1:00, 2. H. Müller (C.S.M. Sibiu) cu Barosan 1:02,2, 3. Victor Conţiu (A.S.A. Cluj) cu Făurel 1:04,6, 4. Mihai Aluneanu (C.C.B.) cu Hoinar 1:05,5, 5. Dumitru Roşca (C.S.M. Sibiu) cu Bondoc 1:07,6, 6. Hanţ Schneider (C.S.M. Sibiu) cu Saray, 1:11,6 7. Al. Cîmpeanu (A.S. Recolta Cislău) cu Miraj 1:19,2, toţi cu 0 p.p.

Concursul continuă astăzi de la ora 8,30, cu proba de dresaj Sf. Gheorghe, iar de la 16,30, cu obstacole categoria uşoară.

BĂIEŢI BUNI... BĂIEŢI RĂI ...

Sînt amîndoi tineri. Unul, blond, cîrlionţat şi cam firav. Altul, bruncit, mai spătos. Unul are 18 ani, celălalt 20... şi amîndoi joacă la aceeaşi echipă : ASA Tg. Mureş...

Sînt amîndoi la „vîrsta întrebărilor", a întrebărilor care se adresează în egală măsură vieţii, iubirii, viitorului... Dulcea pasăre a tinereţii cîntă în inima fiecăruia, dar nu acelaşi cîntec, parcă...

Unul din ei a fost accidentat acum vreo două luni... O entorsă pe care tratamentul atent a rezolvat-o cu promptitudine... „Din punct de vedere medical", a spus doctorul, e totul în regulă... Numai tînărul în cauză nu era de aceeaşi părere. El acuza şi mai acuză încă dureri... Şi la acest capitol, **numai el poate decide...** Nici cea mai minuţioasă radiografie nu poate stabili cu precizie ceea ce susţine cel în cauză !...

Venea, uneori, la antrenament, privea din tribună la colegii lui care aleargă şi asudă din belşug, apoi ridica din umeri :

— Ce să fac ? Nu mă simt încă bine cu piciorul !...

Pusese între timp vreo cinci kilograme în plus, iar clienţii obişnuiţi ai unui local din Tg. Mureş erau gata să jure că tînărul „indisponibil" nu resimte nici un fel de dureri cînd dansează, seara, neobosit, alături de o fată de care, se spune, este îndrăgostit pînă peste urechi.

...În vremea asta, un alt tînăr, cu tricoul leoarcă de transpiraţie, alerga pe tot terenul, strîngînd din dinţi şi pompînd neobosit baloane aţaculuy care forţa „lacătul" apărării adverse... Acest băiat cu cîrlionţii blonzi a fost „contrat" de cîteva ori de adversari, a rămas chiar la pămînt, uneori, dar de fiecare dată se ridica mai îndîrjit, mai hotărît, ca un om decis să se bată pentru victoria ECHIPEI SALE, pînă la ultima picătură de energie...

...Acest tînăr TRĂIEŞTE pentru echipa lui. El a plîns la ieşirea din teren, şi la Piatra Neamţ şi la Bacău, unde echipa nu reuşise să-şi vadă împlinite visele de victorie... Acest tînăr, care citeşte cărţile de a „XI-a" în vreme ce roţile trenului sau ale autobuzului se învîrtesc spre un nou oraş unde-l aşteaptă altă partidă, se roagă, după antrenament :

— „Tibi baci", mai am voie să mă joc puţin cu balonul ?

...Băieţi buni şi băieţi răi... Vreţi şi nume de băieţi buni şi băieţi răi ? Sînt destui... Năstase, Iordănescu, Beldeanu, Smarandache, I. Constantinescu, Ghirca, Cringaşu, Stoica, Creţu, Regep, Codrea, Gruber, Barbu şi alţii şi alţii, şi, bineînţeles, şi cei doi tineri de la Tg. Mureş : Caniaro şi Bölöny...

Cine sînt cei buni şi cei răi ?

G. M.

Să nu-l uităm pe Nicuşor...

Conform unui regretabil obicei, laurii, ca şi criticile cele mai ascuţite — corespunzătoare după caz perioadelor de succese sau, dimpotrivă, momentelor grele ale echipelor — revin antrenorului principal. El „le ia" pe toate, la bine sau la rău. După... poarta pe care o deschide titlul acestei însemnări, înţelegeţi, desigur, că acum ne referim la Dinamo şi la „secundul" Nicuşor.

În tot returul acestui campionat, ba chiar şi acum, după cîştigarea titlului, numele lui n-a mai apărut prin ziare (sau a apărut cu o parcimonie întristătoare), despre el şi activitatea sa nu s-a auzit mai nimic...

Crudă nedreptate !

Antrenorul priceput, harnic şi modest (ce ajunsese în doi ani, la Bacău, bucureştean fiind, să fie iubit ca şi cel mai drag vlăstar al meleagurilor de pe Bistriţa) care la sfîrşitul turului acestui campionat obţinuse 20 de puncte şi locul I cu Dinamo — în retur, actualii campioni au strîns doar 15 puncte, care pot ajunge 17 duminică — merită din plin preţuirea tuturor iubitorilor noştri de fotbal.

„Secundul" Nicuşor este unul dintre PRINCIPALII antrenori ai fotbalului românesc.

m. p.

SELECŢIE DE COPII LA RAPID

Centrul de copii şi juniori al clubului Rapid Bucureşti organizează o selecţie pentru copiii născuţi în anii 1955—1961. Amatorii se pot prezenta la stadionul Giuleşti începînd de azi pînă în ziua de 10 iulie, de la ora 9.

Copiii vor avea pantofi de tenis şi chiloţi.

Redacţia şi administraţia : Bucureşti, str. Vasile Conta nr. 16 ; telefoane : centrală 11 10 05, secţia corespondenţi 11 51 09, interurban 72 şi 286 ; telex : sportfom buc. 180, Tiparul „I. P. Informaţia", Bucureşti 40368

PROLETARI DIN TOATE ȚĂRILE, UNIȚI-VĂ!

sportul

ZIAR AL CONSILIULUI NAȚIONAL PENTRU EDUCAȚIE FIZICĂ ȘI SPORT

ANUL XXVI — NR. 1301 (6735) 4 PAGINI 30 BANI Vineri 25 iunie 1971

DELEGAȚIA DE PARTID ȘI GUVERNAMENTALĂ ROMÂNĂ, CONDUSĂ DE TOVARĂȘUL NICOLAE CEAUȘESCU, S-A ÎNAPOIAT ÎN CAPITALĂ

Joi după-amiază, s-a înapoiat în Capitală delegația de partid și guvernamentală a Republicii Socialiste România, condusă de tovarășul Nicolae Ceaușescu, secretar general al Partidului Comunist Român, președintele Consiliului de Stat, întovărășit de soția sa, Elena Ceaușescu, care, a făcut vizite oficiale de prietenie în Republica Populară Chineză, Republica Populară Democrată Coreeană, Republica Democrată Vietnam și Republica Populară Mongolă.

Din delegație au făcut parte tovarășii Ion Gheorghe Maurer, membru al Comitetului Executiv, al Prezidiului Permanent al C.C. al P.C.R., președintele Consiliului de Miniștri, Manea Mănescu, membru al Comitetului Executiv, al Prezidiului Permanent, secretar al C.C. al P.C.R., vicepreședinte al Consiliului de Stat, Dumitru Popa, membru al Comitetului Executiv al C.C. al P.C.R., prim-secretar al Comitetului municipal București al P.C.R., primarul general al Capitalei, Ion Iliescu, membru supleant al Comitetului Executiv, secretar al C.C. al P.C.R., George Macovescu, membru al C.C. al P.C.R., prim-adjunct al ministrului afacerilor externe.

La sosire, pe aeroportul Băneasa, delegația a fost salutată de tovarășii Emil Bodnaraș, Paul Niculescu-Mizil, Gheorghe Pană, Virgil Trofin, Ilie Verdeț, Maxim Berghianu, Florian Dănălache, Emil Drăgănescu, Janos Fazekas, Petre Lupu, Dumitru Popescu, Leonte Răutu, Gheorghe Stoica, Ștefan Voitec, Iosif Banc, Petre Blajovici, Miron Constantinescu, Mihai Dalea, Ion Ioniță, Vasile Patilineț, Ion Stănescu, Mihai Marinescu, împreună cu soțiile.

Erau prezenți, de asemenea, membri ai C.C. al P.C.R., ai Consiliului de Stat și ai Guvernului, conducători ai instituțiilor centrale și organizațiilor obștești, generali, ziariști.

Au fost de față V. I. Drozdenko, ambasadorul Uniunii Sovietice, Van Țen-iuan, însărcinatul cu afaceri ad-interim al R. P. Chineze, Li Ha Zun, însărcinatul cu afaceri ad-interim al R.P.D. Coreene, Hoang Manh Tu, însărcinatul cu afaceri ad-interim al R. D. Vietnam, Buyanghiin Bud, însărcinatul cu afaceri ad-interim al R. P. Mongole în Republica Socialistă România, șefii misiunilor diplomatice acreditați în România, alți membri ai corpului diplomatic.

Membrii delegației de partid și guvernamentale a Republicii Socialiste România au fost așteptați pe aeroport de un mare număr de cetățeni ai Capitalei, care le-au făcut o caldă și entuziastă primire. Mii de bucureșteni aplaudau și scandau „P.C.R.-P.C.R.", „Ceaușescu — P.C.R.", „Ceaușescu și poporul", exprimîndu-și dragostea fierbinte și stima față de conducerea partidului și statului, față de secretarul general al partidului, tovarășul Nicolae Ceaușescu, totala aderiune față de rezultatele rodnice ale vizitei pe care delegația a făcut-o în țările socialiste din Asia. Tovarășii Nicolae Ceaușescu și Ion Gheorghe Maurer au răspuns cu căldură urărilor de bun venit, au strîns mîna a numeroși oameni ai muncii, veniți în întîmpinare. Pionieri și tineri români, chinezi, coreeni, vietnamezi, și mongoli, au înconjurat pe secretarul general al partidului, pe ceilalți membri ai delegației, oferindu-le buchete de flori.

(Agerpres)

TRADIȚIA A FOST RESPECTATĂ

IN „CUPA ROMÂNIEI" LA FOTBAL ACEEAȘI MARE FINALĂ...

Radu Nunweiller a șutat puternic și la... păianjen, răpindu-i portarului metalurgist posibilitatea de a mai interveni.

Foto : Dragoș NEAGU

O dată în plus, zeul fotbalului ne oferă mărinimos, la închiderea stațiunii (duminică 4 iulie), un spectacol de marcă, ales din marele repertoriu al sportului nr. 1, **O FINALĂ DINAMO — STEAUA.**

Se poate aprecia că prezența la această adevărată sărbătoare a fotbalului nostru (prilejuită, ca în fiecare an, de ultimul act în „Cupa României") dinamoviștii și-au anunțat-o, într-un fel, încă de duminica trecută, la Cluj — moment final, pentru ei, al epuizantei întreceri din campionat mai ales pe plan moral.

Acolo, la Cluj, s-a pus capăt emoțiilor, tot de acolo a început pentru echipa Nunweillerilor, a lui Dinu, Deleanu, Lucescu, Dumitrache et comp. cursa mai hotărîtă spre al doilea obiectiv, intern, de prestigiu — „Cupa României". Da, orice formație, oricît de valoroasă, oricît de multe nume sonore ar cuprinde ea, simte citeodată,

G. NICOLAESCU

(Continuare în pag. a 3-a)

MĂCAR ÎN CEASUL AL 12-lea!

Despre principiile morale care trebuie să guverneze întrecerea sportivă s-a scris nu o dată în ziarul nostru. Am mai avut diferite prilejuri să subliniem că întîlnirea sportivă, prin însăși natura ei, presupune o confruntare în condiții de deplină loialitate, de totală corectitudine, la sfîrșitul căreia cel mai bun (cu adevărat) dintre competitori să primească laurii de învingător.

Dacă revenim acum pe această temă o facem determinați de înmulțirea în ultima vreme a unor simptome negative pe terenurile noastre de fotbal, care provoacă — pe bună dreptate — nemulțumirea și chiar îngrijorarea iubitorilor sportului cu balonul rotund de la noi.

Era prea frumos ca, spre deosebire de anii

C. FIRĂNESCU

(Continuare în pag. a 3-a)

GHEORGHE CEFAN

LA DOUĂ ZECIMI DE RECORD

IOSIF NAGHI, EGALUL SĂU DUPĂ TREI ANI!

Fiind net depășiți în ziua a doua a concursurilor, atleții români au pierdut (91—118 p) întîlnirea de la Helsinki cu sportivii finlandezi. Cum nu dispunem de prea multe amănunte și nici măcar de toate rezultatele întîlnirii (le vom publica la înapoierea în Capitală a atleților noștri) ne mărginim să vă prezentăm astăzi doar cîteva dintre datele care ne-au putut parveni. Atleții noștri au stabilit un nou record național la 4X100 m cu 40,4 s, iar **Iosif Naghi**, clasat al doilea la disc, a aruncat 59,96 m, exact tot atît cît măsura propriul său record republican din 1968.

La 3000 m obstacole, rapidistul **Gheorghe Cefan** a mai făcut un pas către recordul lui Vamoș (8:34,0—1966) de care, începînd de miercuri, îl mai despart doar... două zecimi de secundă. Cefan a încheiat cursa pe locul secund, în urma reputatului alergător finlandez Zerinta (8:32,0), dar a dovedit din plin că va putea obține rezultate încă și mai bune. În orice caz, la ora actuală, el se înscrie printre cei mai de seamă specialiști din lume pe această distanță.

În sfîrșit, **Carol Corbu** a obținut un nou rezultat de valoare, 16,82 m la triplusalt.

În cursa de 5000 m Viren a marcat 13:45,2, iar Scheible, clasat al treilea, 13:55,4.

Astăzi, la Debrețin

UNGARIA — ROMÂNIA LA HANDBAL MASCULIN

Astă-seară, la Debrețin, reprezentativa masculină de handbal a țării noastre va întîlni, într-o partidă amicală, echipa Ungariei. După cum se știe, ultima întîlnire dintre selecționatele celor două țări, disputată anul trecut în cadrul turneului din R.D. Germană, s-a încheiat cu victoria handbaliștilor români la scorul de 22—15 (12—8).

După un al doilea joc-revanșă (sîmbătă) în compania handbaliștilor maghiari, reprezentativa noastră va pleca în Iugoslavia, unde va participa la un mare turneu internațional dotat cu „Trofeul Iugoslaviei".

Ziua a doua a campionatului republican de călărie (etapa I)

LUPTĂ STRÎNSĂ PENTRU DESEMNAREA CÎȘTIGĂTORILOR

Întrecerile din ziua a doua a campionatului republican de călărie (etapa I) au continuat ieri dimineața cu disputele din cadrul probei „Sf. Gheorghe" — la dresaj, iar după amiază cu categoria ușoară — la obstacole.

De această dată, dresajul a suscitat un interes mai mare, deoarece evoluau, printre alții, și cîțiva dintre cei mai cunoscuți dresori : **Dumitru Velicu, Iosif Molnar, Nicolae Mihalcea, Vlad Postelnicu**, dar și pentru că progresia conține figuri mult mai dificile, care solicită din plin măiestria concurenților. Intrat cu nr. 4 în întrecere, **Iosif Molnar** cu **Cristal** trece în frunte cu 1 432 p. El nu poate fi depășit nici de **Eugen Cotan** cu **Baba Novac** (1 429 p) și nici de **Anghel Donescu** cu **Soliman** (1 338 p). Dar evoluția lui **Dumitru Velicu** cu **Peleș** este plină de siguranță, mișcările sînt executate cu precizie și eleganță, ceea ce determină pe arbitri să-i acorde note mari. El acumulează 1 510 p, suficiente pentru a ocupa poziția I. **Vlad Postelnicu** cu **Adonis**, mai bun decît la prima ieșire cu **Brebenel**, comite, totuși, cîteva erori care atîrnă în balanța punctajului general. Cu 1493 p îl depășește însă pe Iosif Molnar și trece pe locul al doilea. **Nicolae Mihalcea** cu **Triumf**, care în prima parte a progresiei s-a comportat foarte bine, lăsînd impresia că va cîștiga detașat, este nevoit să abandoneze din cauza unei ușoare accidentări a calului. Cîștigătorul din prima zi, **A. Frölich** cu **Artist**, cu 1 459 p nu poate emite pretenții. **Iosif Molnar** cu **Suspin** încearcă un ultim asalt. Dar greșește la executarea figurii 22 (prin largul manejului cerc pe stînga de 10 m diametru în contragalop, schimbarea de picior), ratînd de puțin primul loc.

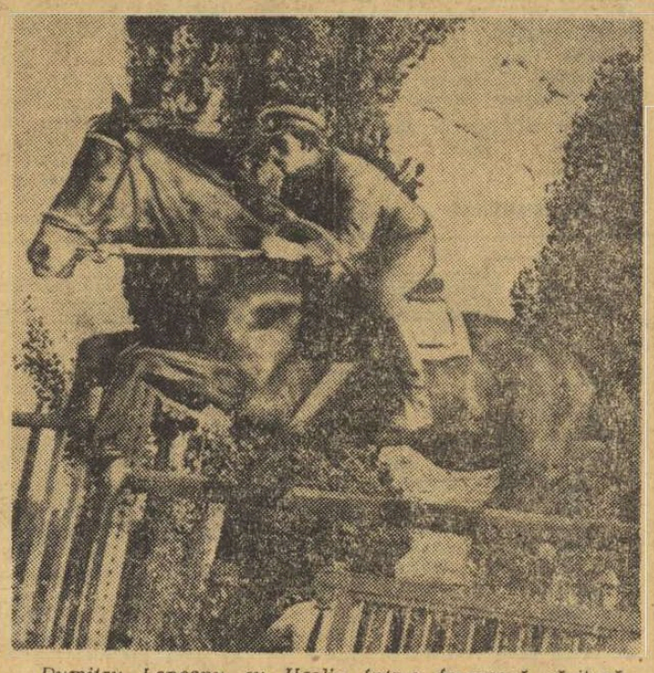

Dumitru Loneanu cu Hazlia într-o frumoasă săritură peste obstacol. Foto : Dan DEMETRIAD

CLASAMENT : 1. D. Velicu cu Peleș 1 510 p, 2. I. Molnar cu Suspin 1505 p, 3. V. Postelnicu cu Adonis 1 493 p.

Dintre cei 47 de călăreți care au evoluat în cadrul probei de obstacole categorie ușoară, doar 6 au reușit să termine fără penalizări. Pentru departajarea lor a fost necesar să se apeleze la cronometru. După ce **Aurelian Stoica** cu **Spumos** a preluat conducerea și se părea că nu va putea fi întrecut, **Dumitru Loneanu** cu **Hazlia** realizează un timp mai bun cu 3,2 sec. și trece în frunte. Foarte bine s-a prezentat și juniorul **Nicolae Gheorghe** cu **Bicaz**.

CLASAMENT : 1. **Dumitru Loneanu** cu **Hazlia** 1:05,0 ; 2. Nicolae Gheorghe cu Bicaz 1:07,5 ; 3. Aurelian Stoica cu Spumos și Vasile Tudor cu Sonor 1:08,2.

Azi, de la ora 8 : dresaj calificare juniori și proba intermediară, iar de la ora 16 : obstacole (cat. mijlocie și fete).

Emanuel FĂNTĂNEANU

START ÎN „PREMIUL OLIMPIC" LA CICLISM

Cicliști din România, Bulgaria și Ungaria vor lua astăzi startul în competiția internațională dotată cu „Premiul olimpic", în programul căreia sînt incluse cele două probe de șosea ce se dispută atît la J.O., cît și la C. M.

Echipe alcătuite din cîte 4 rutieri vor lua — începînd de la ora 15 (la km. 13,6 de pe șoseaua Olteniței) — startul într-o cursă contratimp de 80 km (fiind primul test al anului, cursa a fost redusă la 20 km.).

La capătul acestei întreceri ne vom putea da seama de stadiul pregătirilor la care au ajuns principalele candidate la medaliile de aur de la Balcaniada de la Sofia, echipele Bulgariei și României. Tot astăzi, pe aceeași șosea se vor întrece și echipele noastre de juniori într-o probă de 40 km contratimp, pe echipe.

Lotul cicliștilor maghiari la sosirea pe aeroportul Otopeni Foto : V. BAGEAC

BERCEANU și MARTINESCU pe primul loc la „Marele premiu al Italiei" la lupte

Ieri s-au înapoiat de la Torino luptătorii români care au participat la întrecerile competiției internaționale — Marele premiu al Italiei. GHEORGHE BERCEANU (cat. 48 kg) și NICOLAE MARTINESCU (cat. 100 kg) au obținut frumoase succese clasîndu-se, și unul și altul, pe primul loc. Berceanu, cel mai apreciat luptător al competiției, a dispus mai întîi categoric la puncte (14—1) de Sotirios Ventos (Grecia) și apoi, tot la un scor net (13—0), de italianul Lorenzo Calafiore, clasat pe locul 3 la europenele din 1970 și pe 2 la cele din 1969. În meciul final Berceanu l-a învins confortabil la puncte (6—1) pe polonezul Bernard Szczepanski, medaliat cu bronz la mondialele de anul trecut.

Martinescu a obținut victoria prin tuș în primul minut al partidei sale cu italianul Marchiani Orlandi și tot prin tuș (min. 3) a cîștigat partida a doua cu iugoslavul Peter Tuțici. Întîlnirea sa din finală cu polonezul Waclav Orlovski (locul 3 la C.M. 1970) a încheiat-o la egalitate. Antrenorul **Ion Corneanu**, care i-a însoțit pe luptătorii noștri la Torino, s-a arătat nemulțumit de **Simion Popescu** (cat. 68 kg) și de **Nicolae Neguț** (cat. 90 kg). Popescu s-a clasat abia pe locul 4, pentru că a terminat la egalitate cu iugoslavul Sreter Damianovici (campion european în 1969 și medaliat cu argint la C.M. de anul trecut) și a pierdut foarte surprinzător la puncte în fața tînărului luptător polonez Dan Stravinski. (În alte două partide Popescu i-a învins la puncte pe A. Pascalidis — Grecia și G. Geordani — Italia). Neguț a fost eliminat surprinzător după două confruntări : a pierdut la puncte meciul cu Czeslav Kwiecinski (Polonia) și apoi a fost descalificat pentru pasivitate împreună cu tînărul Darco Nișavici (Iugoslavia). Marele premiu al Italiei a revenit echipei Poloniei.

CERCURILE DE TURISM — VERIGA PRINCIPALĂ

în realizarea unei activități de masă în rîndul tineretului

CONSTANTIN LUCA
prim-vicepreședinte al Biroului de turism pentru tineret

Lăudabila inițiativă a ziarului „Sportul" de a dezbate în paginile sale o asemenea activitate importantă cum este turismul ne-a permis să luăm cunoștință de diverse opinii și sugestii exprimate de specialiști, oameni de știință, iubitori ai turismului.

Dezvoltarea turismului în rîndul tuturor categoriilor de cetățeni ai țării este determinată de cooperarea și activitatea mai multor factori, printre care enumăr școala, organizația U.T.C. și sindicatul, organele sportive și de turism. În ultimii ani, turismul a devenit una din activitățile de seamă ale Uniunii Tineretului Comunist și Uniunii Asociațiilor Studenților, pentru rațiunea că el se integrează organic în ansamblul muncii educative desfășurate în rîndul tineretului. Viața a demonstrat justețea și utilitatea măsurilor stabilite, turismul social-educativ promovat și organizat de U.T.C. contribuind la adîncirea sentimentului patriotic, la lărgirea orizontului de cultură, la cunoașterea valorilor artistice și spirituale ale poporului nostru, la folosirea timpului liber al tineretului într-un mod util și atractiv. Într-adevăr, turismul de tineret a cunoscut o dezvoltare continuă, sporindu-și atît aria de cuprindere, cît și formele de activitate, pentru a răspunde tot mai mult solicitărilor și preferințelor tinerilor. Preocuparea pentru antrenarea unui număr cît mai mare de tineri în excursii și grija pentru îmbunătățirea conținutului turismului de tineret a contribuit la fundamentarea unei activități de largă audiență în rîndurile tineretului.

Trebuie menționat faptul că **un rol însemnat în realizarea unor acțiuni turistice care să atragă mase largi de tineri revine rețelei de cercuri turistice, organizate la nivelul organizațiilor din comune, întreprinderi, instituții și școli de toate gradele.** Așa cum au fost ele concepute, cercurile de turism urmăresc cuprinderea maselor largi de

(Continuare în pag. a 3-a)

Reportaj la Govora

VOLEIBALIȘTII TRICOLORI ÎN ETAPA MARILOR ACUMULĂRI

● Ideea de echipă, momentan abandonată ● La ordinea zilei : forța și rezistența ● „În toamnă, putem să obținem calificarea la J. O."

După reprizele dure de forță, reîntîlnirea cu mingea este și mai plăcută. La fileu, tinerii Viorel Balaș (în atac), Stelian Moculescu și Cristian Ion (la bloca)

Foto : B. PAUL

Cîteva zile în șir am urmărit, în pitorescul decor al stațiunii Govora, împreună cu cîteva zeci de curioși — tineri și vîrstnici veniți la odihnă sau tratament — ultima dintre etapele... nespectaculoase ale pregătirii voleibaliștilor români pentru marile și numeroasele turnee estivale care preced „europenele" din Italia...

În prealabil, unul dintre antrenorii lotului, prof. Paul Brașoveanu, ne înfățișase pregătirea de la Govora ca pe o încercare de... distrugere voită a echipei : **„Oricît ar părea de straniu, ne spunea tînărul antrenor, etapa are menirea să scoată momentan din formă pe jucători, în schimb să le adauge mai multă forță și rezistență pentru viitoarele concursuri, să-i oxigeneze, să-i relaxeze"...**

★

La sosirea noastră la „Palas", cartierul general al lotului, nici urmă de voleibaliști. Nu erau nici pe terenul de volei din apropiere... Cineva ne-a sugerat să-i căutăm sus, dincolo de brîul de brazi, pe terenul de fotbal. I-am găsit acolo, în toiul unei zgomotoase partide de fotbal, de la care nu s-au sustras nici antrenorii N. Sotir și A. Drăgan, primul un periculos vîrf de atac, iar celălalt un portar cu uimitoare reflexe... Cîțiva puști, care-i însoțeau, se pare, la toate ieșirile în teren, comentau veseli fazele jocului. Îi cunoșteau pe toți după nume și le ridicau în slăvi calitățile de fotbaliști... Îi fascinau cursele lui Udișteanu, acrobațiile lui Drăgan, tehnica și activitatea laborioasă a lui Schreiber și Barta, eficacitatea govoreanului Radu Dumitrescu... Ca după orice meci — comentariile de rigoare și tachinările reciproce care s-au atenuat abia către seară, în urma unui istovitor antrenament de forță...

A doua zi, excursie pe jos cu caracter de pregătire. Drumul este lung, înadins o-

Aurelian BREBEANU

(Continuare în pag. a 2-a)

MODELISM

FINALA PE ŢARĂ LA „ZBOR LIBER"

Timp de 4 zile, într-o bună organizare şi cu arbitraje competente, aerodromul „Geamăna" din Piteşti a găzduit finalele campionatelor republicane de aeromodelism, zbor liber, seniori şi juniori. În ciuda timpului nefavorabil (vînt şi ploaie), aeromodeliştii au depus eforturi deosebite, obţinînd rezultate frumoase. Startul întrecerilor a fost luat de peste 120 concurenţi, modelişti din întreaga ţară.

Rezultate: **planoare A 1-seniori** (5 lansări): 1. E. Pop (Tehnofrig Cluj) 692 p, 2. V. Cauzis (Petrolul Cîmpina) 684 p, 3. C. Uleia (Dacia Piteşti) 683 p; **juniori** (5 lansări): 1. L. Avet (Avîntul Gheorghieni) 544 p, 2. Fl. Drăghici (Gr. Roşie Buc.) 517 p, 3. I. Eftenie (Rovine Craiova) 487 p; **planoare A 2-seniori** (7 lansări): 1. M. Radu (Victoria Bacău) 1 206 p, 2. D. Petrescu (I.M.F.C.A. Buc.) 1 162 p, 3. Gh. Băcăoanu (Metalul Tîrg.) 1 092 p; juniori (5 lansări): 1. Cr. Petrescu (Dacia Piteşti) 839 p, 2. R. Berceanu (Oltul Rm. Vîlcea) 825 p, 3. L. Avet (Avîntul Gheorghieni) 774 p; **propulsoare B 1** — seniori (5 lansări): 1. Crîngu Popa (I.M.F.C.A. Buc.) 433 p, 2. Ion Şerban (Gr. Roşie Buc.) 431 p, 3. Fl. Cosma (C.F.R. Iaşi) 294 p; **juniori** (3 lansări): 1. Gh. Ion (Dacia Piteşti) 239 p, 2. R. Iosif (Voinţa Tg. Mureş) 217 p, 3. F. Stamate (Oţelul Galaţi) 207 p; **propulsoare B 2** — seniori (5 lansări): 1. T. Rădoi (Gr. Roşie Buc.) 737 p, 2. L. Gaher (Tehnofrig Cluj) 710 p, 3. O. Hintz (Voinţa Tg. Mureş) 655 p; juniori (5 lansări): 1. Cr. Carp (Victoria Bacău) 361 p, 2. M. Diaconu (Rovine Craiova) 282 p, 3. I. Ionescu (Dacia Piteşti) 268 p; **motomodele C 1** — seniori (5 lansări): 1. Al. Csomo (Plastica Oradea) 811 p, 2. Crîngu Popa (I.M.F.C.A. Buc.) 640 p, 3. M. Radu (Victoria Bacău) 590 p. Clasamentul pe echipe: **seniori:** 1. I.M.F.C.A. Buc. 2 767 p, 2. Victoria Bacău 2 713 p, 3. Tehnofrig Cluj 2 488 p; **juniori:** 1. Dacia Piteşti 1 747 p, 2. Victoria Bacău 1 649 p, 3. Rovine Craiova 1 637 p.

Ilie FEŢEANU-coresp.

CAIAC-CANOE

LA STARTUL UNOR NOI ÎNTRECERI

Ca la fiecare sfîrşit de săptămînă, caiaciştii şi canoiştii noştri vor participa la diferite concursuri nautice organizate în ţară şi peste hotare. Sîmbătă şi duminică, bunăoară, ei vor evolua în următoarele întreceri:

„REGATA BYDGOSZCZ"

Tradiţionalele întreceri de caiac-canoe din cadrul regatei internaţionale de la Bydgoszcz (Polonia) au fost programate sîmbătă şi duminică, cu participarea unor aşi ai padelei şi pagaei din mai multe ţări. Lotul care ne va reprezenta la acest important concurs este format din: **Atanasie Sciotnic, Lipat Varabiev, Ion Iacob, Gheorghe Danielov, Paulina Humă** ş.a. Antrenor: **Radu Huţan.**

„CUPA CLUBULUI SPORTIV ŞCOLAR"

Lacul Herăstrău va găzdui, duminică, un atrăgător concurs de caiac-canoe rezervat juniorilor şi tineretului. La întrecere, care va începe la ora 7,30, au fost invitaţi sportivi din toate secţiile nautice bucureştene.

„REGATA DECIZE"

Sîmbătă şi duminică, o selecţionată de caiacişti şi canoişti a clubului Dinamo Bucureşti va lua startul în **„Regata Decize"**. Dintre sportivii care au făcut deplasarea în Franţa se numără: **Aurel Vernescu, Ivan Patzaichin, Serghei Covaliov, Victoria Dumitru.**

canotaj

„REGATA SNAGOV"

Ediţia din acest an a regatei internaţionale Snagov programează, sîmbătă şi duminică, întreceri la toate probele olimpice. Pe culoarele balizate ale frumosului lac îşi vor disputa întîietatea numeroşi rameri şi vîslaşi, canotori din ţară şi străinătate.

„VÎSLA DE CHIHLIMBAR"

Tot la sfîrşitul acestei săptămîni, o reprezentativă feminină a canotajului nostru va evolua în U.R.S.S., în cadrul concursului dotat cu **„Vîsla de chihlimbar"**. La această atrăgătoare întrecere schiful românesc va fi prezent cu două „bărci": **4+1 rame** (Doina Bălaşa, Marioara Sîngiorzan, Elena Necula, Teodora Untaru + Rodica Iordache) şi **8+1** (Ecaterina Trancioveanu, Viorica Lincaru, Marioara Constantin, Elena Nicolae, Florica Petcu, Cristel Winer, Doina Bardaş, Elena Gavliuc + Aneta Sieburg). Antrenori: **Ion Bulugioiu** şi **Ion Boicu.**

handbal

INDEPENDENŢA SIBIU LA NUMAI DOI ANI DE LA PROMOVAREA ÎN B, ESTE DIVIZIONARĂ A!

După un palpitant duel între două echipe din divizia secundă, Independenţa Sibiu a tranşat în favoarea sa lupta cu Minaur Baia Mare, reuşind să cîştige seria a II-a şi, odată cu ea, dreptul de a activa în viitorul sezon alături de cele mai bune echipe masculine de handbal din ţară. La numai doi ani de la promovarea în divizia B, elevii **antrenorului Ion Schuster** reuşesc să se afirme pe plan intern, făcînd încă un pas înainte şi intrînd în plutonul fruntaş al formaţiilor noastre masculine.

Victoria obţinută de handbaliştii sibieni, cu preţul a nenumărate eforturi, reprezintă o satisfacţie şi pentru numărul mare al suporterilor din oraşul nostru (care dispune şi de numeroase tenuri pentru practicarea acestui sport).

Lotul valoros de care dispune Independenţa Sibiu, seriozitatea şi pasiunea tuturor jucătorilor, a antrenorilor şi a conducerii secţiei de handbal de la Uzina metalurgică, sînt argumente suficiente pentru explicarea performanţei realizată de această echipă care va face, sperăm, faţă cu succes multora dintre echipele de elită ale handbalului nostru. Iată, în încheiere, jucătorii care intră în componenţa acestei echipe: **Rudolf Klubittschko, Valer Branişte, Petre Gugu** (portari), **Rolf Schnaep, Olimpiu Savu, Dieter Zikeli, Dorin Nastea, Erich Tontsch, Virgil Oană, Nicolae Secăşan, Dan Dragomirescu, Hubert Mras, Gert Stentzel, Dieter Roth, Serafim Drăgan şi Ion Suceveanu.** (Foto: Otto Schmidt).

Ilie IONESCU — coresp.

MOTO

Un deziderat al motocicliştilor arădeni a fost îndeplinit
PISTA INTERNAŢIONALĂ DE DIRT-TRACK A FOST OMOLOGATĂ

Aradul, vechi centru motociclist din vestul ţării, cunoaşte o nouă tinereţe în actualul sezon, prin amenajarea unei piste de dirt-track în incinta arenei sportive Vagonul din acest oraş. Construită conform regulamentului F.I.M., pista, avînd lungimea de 400 de metri şi lăţimea (pe laturile în linie dreaptă) de 10 metri, corespunde exigenţelor concursurilor internaţionale, fapt pentru care federaţia de specialitate a omologat-o recent şi a stabilit, de comun acord cu organele sportive locale, inaugurarea ei printr-un concurs oficial care va avea loc la 4 iulie.

Astfel, începînd din acest sezon, sportivii din oraşul de pe Mureş vor avea prilejul să-şi dispute şansele pe teren propriu în cea de a treia etapă a campionatului naţional de dirt-track, programată la 18 iulie. Iar spectatorii arădeni, înşiraţi în jurul mantinelei (pînă va fi gata şi tribuna promisă) se vor bucura de privilegiul — rezervat pînă acum numai celor din Bucureşti şi Sibiu — de a urmări „acasă" spectaculoasele întreceri între virtuozii concursurilor motocicliste de viteză pe zgură.

Amenajarea acestei piste, care a împlinit o doleanţă mai veche a iubitorilor sportului cu motor din Arad şi a mărit la 3 numărul centrelor dirt-track-ului din ţara noastră, este opera unui mănunchi de entuziaşti localnici în frunte cu vicepreşedintele C.J.E.F.S. Arad, I. Baliţă, preşedintele A. S. Vagonul — I. Corodan şi preşedintele secţiei de motociclism — V. Ciorba. Prin străduinţile lor şi mobilizînd alături un mare număr de salariaţi ai uzinei Vagonul, care în timpul liber au muncit efectiv circa 10 000 de ore, s-a realizat, cu cheltuieli financiare minime, baza sportivă atît de necesară sportului cu motor.

Secţia de motociclism de la Vagonul s-a afirmat în campionatele naţionale, în special, la viteză pe circuit. Deacum înainte îi sînt deschise porţile afirmării şi în cursele de viteză pe zgură. Nucleului alcătuit din alergătorii I. Lăzărescu, Al. Toth şi mezinul (18 ani) Gh. Draja, i se vor alătura în curînd şi alţi sportivi curajoşi, de care uzina nu duce lipsă. Noi le urăm succes în „casă nouă".

EUGEN PLEŞA
preşedintele subcomisiei de dirt-track din F.R.M.

CICLISM

SPORTIVI ROMÂNI PARTICIPĂ LA „TURUL TURCIEI"

Între 26 iunie şi 4 iulie se va desfăşura „Turul Turciei", — la care participă ciclişti din numeroase ţări, printre care şi România.

Echipa noastră, care a părăsit Capitala îndreptîndu-se spre Ankara, este alcătuită din următorii fondişti: Vasile SELEJAN, Alexandru SOFRONIE, Ştefan SUCIU, Constantin CIOCAN şi Vasile BURLACU. Antrenor, Ion VASILE.

BOX

GONG

● La sediul C.N.E.F.S., a avut loc analiza comportării pugiliştilor români la a XIX-a ediţie a Campionatelor europene de la Madrid. Au participat: conf. dr. **Emil Ghibu,** vicepreşedinte al C.N.E.F.S., **Gheorghe Guriev,** preşedintele Federaţiei române de box, prof. **Cristea Petroşeneanu,** secretarul general al F.R.B., conducători ai cluburilor sportive, antrenori, medici, ziarişti, sportivi.

Antrenorul coordonator al lotului pentru C.E., **Ion Popa,** a prezentat o informare detaliată despre modul cum s-au pregătit boxerii români pentru C.E., rezultatele înregistrate, apreciind evoluţia fiecărui sportiv în parte. Au urmat discuţii, iar în concluziile trase, tov. E. Ghibu a caracterizat ca bună comportarea boxerilor români la C.E.

● La Constanţa, s-a disputat o gală de box în care au evoluat pugiliştii de la Metalul Bucureşti şi o selecţionată a judeţului. Iată rezultatele (primii sînt trecuţi sportivii constănţeni). O. Badea p.p. Răducanu Ivanciu, Lazăr Marian b.p. I. Lungu, A. Aliescu înv. k.o. 2 V. Prodan, P. Manole p.p. Gh. Ilie, V. Filip b.p. I. Hodoşan, Hegip Kerim b.p. Tudor Nicolae, V. Croitoru înv. ab. 1 S. Bălan, P. Pirvu înv. descalificare P. Cîmpeanu.

● Ieri au sosit în Capitală boxerii cubanezi, care începînd de simbătă 26 iunie vor susţine mai multe meciuri, în diferite oraşe din ţară. Prima reuniune va avea loc la Bucureşti, în sala Floreasca, simbătă seara, de la ora 18,30. Cea de a doua gală se va disputa la Constanţa, marţi 29 iunie, iar următoarea, simbătă 3 iulie, la Galaţi. Federaţia noastră de specialitate intenţionează să mai organizeze şi cea de a patra reuniune, la Craiova, dar se aşteaptă acordul ospeţilor.

OINA

O reuşită competiţie

Micii oinişti din 13 şcoli generale dobrogene s-au întrecut timp de trei zile, pe terenul din Parcul pionierilor din Constanţa, în cadrul **„Cupei speranţelor"**. Echipele şcolilor generale nr. 30 Constanţa şi cele din Cuigiuc, Hîrşova şi Lipniţa s-au clasat pe primele două locuri în serii, participînd apoi la un turneu final. Aici jocurile au fost extrem de echilibrate. A avut loc chiar şi un meci de baraj între echipele din Hîrşova (instructor-profesor de matematică **Tiberiu Marinescu**) şi din **Cuigiuc** (instructor-profesor suplinitor **Traian Dumitru**). Au învins oiniştii din Hîrşova, cu 9—5, calificîndu-se astfel pentru finala **„Cupei speranţelor"**, ce va avea loc luna viitoare la Bicaz.

Iată şi clasamentul din turneul final: 1. **Şc. gen. Hîrşova** 10 p, 2. Şc. gen. Cuigiuc 8 p, 3. Şc. gen. nr. 30 Constanţa 5 p, 4. Şc. gen. Lipniţa 5 p. **(Tr. I.).**

POPICE

CONSTANŢENII — ÎNVINGĂTORI ÎN MECIUL CU ECHIPA B. S. G. SANGERHAUSEN (R. D. G.)

CONSTANŢA, 24 (prin telefon). O combinată a asociaţiilor C.F.R.-Voinţa Constanţa a întîlnit formaţia masculină B.S.G. Sangerhausen din R.D.G. Mai siguri în lansarea bilei, constănţenii au obţinut victoria: 4650—4560 p.d. Cele mai bune rezultate individuale: Anghel Voinea — 818 p.d. şi, respectiv, K. Rausche 786 p.d.

AUTOMOBILISM

ÎN „RALIUL ROMÂNIEI": 2287 KM, DINTRE CARE 170,4 KM DE PROBE SPECIALE

Doar o săptămînă ne mai desparte de cea mai importantă competiţie a sezonului automobilistic intern, **Raliul României,** la sfîrşitul căreia vom cunoaşte pe campionii naţionali

După o serie de recunoaşteri şi multe variante, A.C.R. a definitivat traseul întrecerii care va măsura în această ediţie 2 287 km, parcurşi aproape în întregime pe drumuri modernizate. El include, ca probe speciale, curse de viteză în coastă pe sectoare folosite curent în ultima vreme, atît în raliurile interne cît şi în cele internaţionale. Plecarea şi sosirea vor avea loc în **Bucureşti,** urmînd să se parcurgă următorul traseu: **Piteşti—Cîmpulung—Rucăr—Bran-Rîşnov—Predeal—Braşov—Sighişoara—Tg. Mureş—Reghin—Topliţa—Gheorghieni—Lacul Roşu-Bicaz — Poiana Teiului — Tg. Neamţ—Piatra Neamţ—Bicaz — Gheorghieni—Miercurea Ciuc — Sf. Gheorghe—Braşov—Bran—Cîmpulung,** de unde se repetă **bucla Bran—Braşov—Tg. Mureş—Bicaz—Piatra Neamţ—Bicaz—Braşov—Bran—Cîmpulung, apoi prin Piteşti—Găeşti—Tîrgovişte—Bilciureşti** se revine în **Capitală.** Cele 12 probe speciale vor fi următoarele: 1. Podul Dîmboviţei—Giuvala (11,1 km), 2. Cabana Cheia—Cabana Piriul Rece (6 km). 3. Gheorghieni—Pasul Pîngăraţi (12 km), 4. Cheile Bicazului—Lacul Roşu—Pasul Pîngăraţi (32,5 km), 5. Bran—Moeciu—Fundata (10,2 km), 6. Dragoslavele—Mateiaş (5,8 km), 7. Podul Dîmboviţei—Giuvara (11,1 km), 8 Cabana Cheia—Cabana Piriul Rece (6 km). 9. Gheorghieni—Pîngăraţi (12 km). 10. Cheile Bicazului—Lacul Roşu—Pîngăraţi (32,2 km), 11. Moeciu-Fundata (10,2 km), 12. Dragoslavele-Mateiaş (5,8 km). În total, sectoarele cronometrate însumează 170,4 km, Conform regulamentului, prin participarea la raliurile judeţene **sînt calificate şi pot participa la Raliul României 33 de echipaje** (Bucureşti 11, Braşov 7, Cluj 7, Piteşti 4, Iaşi 2, Ploieşti şi Tg. Mureş cîte 1). Urmează ca C.S.N.A. să hotărască dacă alte 4 echipaje care au cîte o participare judeţeană, fără să fi terminat raliul, pot să la şi ele startul în campionatul naţional. Paralel cu întrecerea avansaţilor pe acelaşi traseu, dar fără să repete bucla Cîmpulung-Piatra Neamţ-Cîmpulung, se va disputa şi un Raliu al României pentru începători.

NATAŢIE

LA ŞTRANDUL TINERETULUI, „CUPA DE VARĂ"

Sîmbătă (orele 11,30 şi 17,30) şi duminică (ora 10) se va disputa, la ştrandul Tineretului din Capitală, concursul dotat cu „Cupa de vară". Întrecerile, organizate de C.M.E.F.S., cu sprijinul tehnic al clubului Steaua, sînt rezervate copiilor din toate categoriile (A, B, C şi D) şi au drept scop verificarea gradului de pregătire şi realizarea timpilor standard pentru campionatele naţionale.

★

Săritorii de la trambulină **Melania Decuseară, Ecaterina Dumitriu, Ion Ganea** şi **Oliviu Lăzău** vor pleca miercurea viitoare la Ljubljana, pentru a participa la un important concurs internaţional.

baschet

STEAUA NU A FOST LA ÎNĂLŢIME ÎN TURNEUL ARMATELOR PRIETENE

Interviu cu arbitrul internaţional prof. MIRCEA RIZEA

Tradiţionalul turneu al selecţionatelor de baschet ale armatelor prietene s-a încheiat, de curînd, la Budapesta cu un rezultat de loc onorabil pentru Steaua, reprezentanta ţării noastre. Ea s-a clasat pe locul cinci din şase echipe, fiind învinsă de formaţiile similare din U.R.S.S., Cehoslovacia, Polonia şi Ungaria şi obţinînd un singur succes, asupra baschetbaliştilor din R.P.D. Coreeană. În legătură cu această importantă competiţie, am solicitat părerea arbitrului internaţional prof. Mircea Rizea, prezent în capitala Ungariei, unde a condus şi unele dintre cele mai tari partide (U.R.S.S. — Polonia, Cehoslovacia — Polonia, Cehoslovacia — Ungaria).

— Vă rugăm să ne spuneţi, în primul rînd, care a fost valoarea participantelor?

— **Deosebit de ridicată, fiecare selecţionată avînd în componenţa ei numeroşi internaţionali: U.R.S.S. pe Andreev, Nikitin, Zarmuhamedov, Blik, Sidiakin, Kovalenko;** Cehoslovacia **pe Humel, Pekarek, Kos;** Polonia **pe Dolcewski, Kozak, Kalinowski, Sewerin;** Ungaria **pe Geller, Palfy, Banna, Banhegy. Steaua i-a avut numai pe Tarău şi Oczelak, deoarece Savu, accidentat de mai multă vreme, a fost doar încercat şi nu s-a insistat, de teama unei recidive.**

— Cum a evoluat Steaua?

— **Inegal de la o repriză la alta. De obicei, a jucat bine în prima, dar mai slab în a doua. O excepţie s-a produs în meciul cu U.R.S.S., cînd a fost total surprinsă şi depăşită de presingul pe tot terenul aplicat de sportivii sovietici, care au condus cu 23—0 (!) şi au acumulat, pînă la pauză, un avans de 38 de puncte (!). Steliştii şi-au revenit de abia în repriza secundă (este drept, în această perioadă U.R.S.S. nu a mai făcut presing), pe care au şi cîştigat-o cu un punct.**

— Ce v-a frapat în comportarea formaţiei noastre?

— **Nerespectarea disciplinei tactice ca, de pildă, executarea aruncărilor la coş după 5—6 secunde, deşi antrenorul V. Popescu indicase realizarea unui atac de peste 20 de secunde; nervozitatea excesivă (jucătorii s-au certat chiar între ei); imprecizia aruncărilor de la semidistanţă.**

— Puteţi evidenţia, totuşi, pe cineva?

— **Desigur, şi anume pe jucătorii tineri: Spinu (o plăcută surpriză), Poleanu, Dumitru şi Oczelak. Tarău nu a strălucit, dar a ocupat locul secund în clasamentul coşgeterilor.**

— Vă rugăm să ne relataţi şi cîteva fapte deosebite petrecute în timpul întrecerii.

— **Voi aminti mai întîi de finalul partidei Cehoslovacia — Polonia, cîştigat de prima formaţie la un punct, în ultimele secunde, printr-o aruncare la coş de la centrul terenului (Pekarek); de faptul că selecţionata U.R.S.S. a fost ţinută în şah timp de 35 de minute de baschetbaliştii polonezi; de singura eliminare din tot turneul, a cărei „victimă" a fost Zarmuhamedov. El a protestat la un fault dictat de mine şi apoi la faultul tehnic cu care a fost sancţionat pentru primul protest. După meci a venit şi mi-a cerut scuze pentru atitudinea sa.**

D. ST.

volei

Ştiri la zi

● *În urma fazelor de zonă pentru calificarec în divizia naţională şcolară, disputate recent, următoarele echipe au obţinut dreptul de a participa în sezonul viitor la această competiţie: Voinţa Giurgiu, Rulmentul Bîrlad, Lic. Buziaş, Lic. „Ana Ipătescu" Gherla, Lic. Videle, Lic. „M. Eminescu" Botoşani, Lic. „Fraţii Buzeşti" Craiova, Şc. sp. „Braşovia" Braşov (masculin), Lic. 1 Medgidia, Lic. pedagogic Tr. Măgurele, Şc. sp. Rm. Sărat, Lic. 2 Satu Mare, Lic. pedagogic Arad, Lic. pedagogic Botoşani, Şc. sp. Craiova şi Şc. sp. „Braşovia" Braşov (feminin).*

● *Între 1—3 iulie vor avea loc, în mai multe oraşe, „zonele" de calificare în divizia B pentru echipele feminine. Îşi vor disputa şansele: Voinţa Iaşi, Orizontul Bacău, Voinţa Buzău, Confecţia Brăila (la Iaşi), Voinţa Tg. Jiu, Luceafărul Blaj, Voinţa Sinaia, campioana judeţului Dolj (la Tg. Jiu), Vulturii Textila Lugoj, Voinţa Oţelul Roşu, Voinţa Sibiu, Voinţa Beiuş (la Lugoj), Voinţa Reghin, Mondiala Satu Mare, Voinţa Făgăraş, Tricoul Roşu Sighet (la Reghin), Ştiinţa Urziceni, Confecţia Bucureşti, Voinţa Măcin Ştiinţa Lehliu Viitorul Cobadin (la Urziceni, între 30 iunie şi 4 iulie).*

tir

UN NOU TEST PENTRU CAMPIONATELE EUROPENE

La numai cîteva zile de la încheierea întrecerii organizată de clubul Steaua, trăgătorii fruntaşi sînt invitaţi din nou la un concurs important, la **„Cupa municipiului Bucureşti".** Această confruntare constituie şi ea un trial înaintea campionatelor europene (programate în luna august în R.D. Germană). De aceea, organizatorii (Comisia municipală de tir şi federaţia de specialitate) au solicitat participarea tuturor secţiilor fruntaşe. Deci, în afara ţintaşilor bucureşteni vor evolua pe poligonul Tunari şi cei mai buni trăgători din oraşele **Braşov, Iaşi, Ploieşti, Cluj, Arad şi Focşani.** Iată programul celor patru zile ale competiţiei: **vineri:** probele de armă liberă calibru redus **60 f.** culcat seniori, armă standard **60 f.** culcat senioare şi juniori, pistol liber şi pistol sport senioare şi juniori, **simbătă:** pistol viteză manşa I şi armă liberă calibru redus **3 x 40 f, duminică:** armă standard **3 x 20 f.** senioare şi juniori şi pistol viteză manşa a II-a, **luni:** armă liberă calibru mare **3 x 40 f.**

Prim plan

ANTONIU VASILE

S-a născut la 27 august 1942, la Brăila. Are 1,70 m înălţime şi cîntăreşte 60 kg. Căsătorit şi tatăl unei fetiţe. Este legitimat la clubul sportiv Dinamo Bucureşti. A început să practice boxul în anul 1959, în oraşul său natal. Primul antrenor, Petre Baltă. Din anul 1962 a fost transferat la clubul sportiv Dinamo. Campion naţional la categoria semiuşoară în anii 1965—66 şi '71. În 1968 a cucerit titlul republican la categoria uşoară, performanţă reeditată şi în anul următor. Campion balcanic în anul 1967, la Istanbul. La campionatele europene din 1965, de la Berlin, a cîştigat medalia de bronz, iar peste un an a ocupat locul II la „Săptămîna preolimpică" din Mexic. La campionatele continentale de la Madrid a obţinut medalia de argint. Este maestru al sportului.

Vicecampionul european de la Madrid, cel pe care l-am văzut cu toţii la televizor impunîndu-se şi în finala pentru centura de campion cu polonezul Szczepanski (juriul refuzîndu-i însă decizia), a apărut pentru prima oară pe ringurile bucureştene într-o competiţie de amploare, cu ocazia meciului Dinamo—Steaua, *din campionatul pe echipe (1963). Încă de atunci, el a impresionat prin forţa loviturilor sale, trimiţîndu-l la podea pe* Ovidiu Baciu, *pugilist bine apreciat în vremea aceea. Lîngă un maestru priceput — antrenorul emerit* Constantin Nour — *calităţile native ale boxerului brăilean, ca şi perseverenţa cu care a parcurs drumul spre perfecţionarea tehnică, l-au condus destul de repede la rezultate remarcabile. Din anul 1965, cînd a cucerit primul său titlu de campion al ţării,* ANTONIU VASILE *a fost mereu selecţionat în echipa naţională şi a participat la toate marile întreceri internaţionale. În activitatea sa sportivă a existat totuşi un declin, în perioada anilor 1969 şi 1970, cînd mulţi gîndeau poate că vîrsta a început să-şi spună cuvîntul şi că „steaua" lui Antoniu a apus. Cu o voinţă exemplară, care a generat eforturi demne de toată lauda, Vasile, slăbind cîteva kilograme, a revenit la categoria în care s-a consacrat. El şi-a depăşit net toţi adversarii din campionatele naţionale, forţînd porţile echipei reprezentative. Din acelaşi motiv (vîrsta), unii nu i-au acordat credit boxerului dinamovist în recenta competiţie continentală. Prin comportarea sa excelentă în turneul european, Antoniu a infirmat însă toate aceste îndoieli, depunîndu-şi candidatura şi la un loc în echipa pentru München.*

Voleibaliştii tricolori în etapa marilor acumulări

(Urmare din pag. 1)

colit, dar plăcut. Popasuri, glume, reuniri ale grupului pentru cîte o poză, conversaţii despre cărţile citite în staţiune, despre turneele viitoare, despre examene. Căpitanul echipei, Wiliam Schreiber, mai puţin zgîrcit la vorbă ca de obicei, îmi dă cîteva informaţii: **„După victoria la Balcaniadă, băieţii au căpătat mai multă încredere în ei, mai multă tragere de inimă în pregătire. Toţi, mai noi sau mai vechi la naţională, muncesc cot la cot, în armonie. E greu, dar nimeni nu dă înapoi. Faptul că au dispărut şi gîlcevile îmi întăreşte credinţa în calificarea noastră pentru J.O. chiar în toamnă, la „europene".**

★

Seara, la Palas, antrenorii s-au reunit pentru un scurt bilanţ. Aurel Drăgan consideră că programul primelor zile ale pregătirii a fost îndeplinit în condiţii optime. **Totuşi, ceva îl nelinişteşte: corelaţia volum-intensitate. Se teme că ceva nu merge în dozarea antrenamentelor. N. Sotir îl linişteşte însă, apoi mi se adresează, caracterizîndu-mi în cuvinte puţine rostul acestei etape: „În momentul de faţă nu mai avem echipa omogenă de la Balcaniadă. Însă în urma acestor pregătiri vom avea nişte jucători mai buni, capabili de eforturi mai mari, călîţi, rezistenţi. Primul turneu internaţional, cel de la mijlocul lunii viitoare din Polonia, ne va prinde deci mai puţin pregătiţi tactic. Dar, deocamdată, nu ne interesează rezultatele. Mergem acolo, de altfel, şi fără cîţiva jucători de bază, reţinuţi de examene. Vrem doar să ne cunoaştem adversarii şi să studiem rezultatul acumulărilor din această etapă în cîmpul forţei şi al rezistenţei. Fiindcă antrenamentele de aici, efectuate în condiţii aparte, i-au scos pe băieţi din atmosfera jocului, iar revenirea în formă se va petrece abia în august, la turneul internaţional al României şi la Săptămîna preolimpică".**

Conversaţia continuă despre perspectivele echipei, despre posturile care mai ridică semne de întrebare, despre şansele tinerilor care completează actualul lot şi pe care antrenorul N. Sotir îi numeşte deocamdată sparing-parteneri ai titularilor. Are în privinţa cîtorva dintre ei unele îndoieli, dar nu le mărturiseşte încă.

★

În ziua următoare, pe terenul de volei şi alături, în pădure, voleibaliştii tricolori reveneau la obişnuitul antrenament de forţă. Pe alee s-au adunat, ca de obicei, numeroşi oaspeţi ai staţiunii.

Din discuţiile lor îmi dau seama că îi cunosc bine pe băieţi, că-i îndrăgesc şi îi stimează pentru seriozitatea cu care muncesc şi, poate, pentru dificultatea muncii lor. Celor noi veniţi, aceştia le dau relaţii despre voleibalişti, pe care le-au aflat şi ei, fără îndoială, în zilele cît au stat alături de tricolori.

Antrenamentul se desfăşoară conform programului şi... cronometrului. Încălzirea pe teren, lucrul cu ganterele, urcuşurile într-un picior pe pantele dintre alei cu „cămăşi" şi săculeţi umpluţi cu nisip, alergări cu aceeaşi greutate în spate, diverse alte exerciţii, care sporesc forţa braţelor, detenta, capacitatea de efort. Apoi revenirea în teren, după repriza epuizantă de forţă, pentru controlul preciziei în execuţiile specifice jocului pe fondul oboselii acumulate. Totul merge de minune, de parcă atunci ar fi început antrenamentul.

Pe margine se află şi prof. dr. Leon Teodorescu, rectorul I.E.F.S., care a venit să urmărească antrenamentul. Este mulţumit de modul în care se pregătesc voleibaliştii lotului naţional.

După-amiază mingea a avut o pondere mai mare, spre bucuria spectatorilor fideli. Setoşi, băieţii izbesc puternic mingea. **„Cine o să le mai poată sta în faţă?"** se întreba, retoric, un spectator. Într-adevăr, tricolorii şi-au împlinit, la Govora, una dintre cele mai grele misiuni. Şi bănuim că roadele se vor vedea curînd.

IMPORTANT

Aducem la cunoştinţa cititorilor de la oraşe şi sate că îşi pot reînnoi abonamentele pe trimestrul III/1971 la toate categoriile de

ZIARE ŞI REVISTE

cuprinse în Catalogul presei editate în România

Pentru a vă asigura primirea publicaţiilor de la 1 iulie a.c., achitaţi din timp contravaloarea abonamentelor la oficiile P.T.T. — factorii poştali şi difuzorii de presă din întreprinderi, instituţii şi de la sate.

FOTBAL

VOM AVEA UN CAMPIONAT ȘI O ECHIPĂ NAȚIONALĂ FEMININĂ

Apariție de grație și frumusețe, fotbalul feminin nu mai aduce de mult pe terenurile de sport nici elementul surpriză, nici nota de picanterie. Rod al unei munci asidue, desfășurate în total anonimat, jocul entuziast al fetelor, dominat de emoții și inerente stîngăcii, a cucerit publicul prin absoluta lui sinceritate.

Se cuvine ca acum, cînd fotbalul feminin a fost recunoscut de F.I.F.A. și în Europa se desfășoară un campionat interțări, să ne ocupăm (cu mărturisită întîrziere) și de ceea ce se întîmplă la noi. Și așa cum se petrece de obicei în delicata materie feminină, aflăm destule lucruri interesante.

Interlocutorul nostru este prof. Traian Tomescu, de la Consiliul municipal pentru educație fizică și sport București.

„Fotbalul feminin a apărut la noi, în forme organizate, încă din toamna anului trecut. Ne-am gîndit cum să îndrumăm numeroasele jucătoare din diverse discipline sportive feminine care doreau să practice fotbalul. Era vorba, în special, de componente ale echipelor de handbal, obișnuite cu efortul și spiritul de echipă. Treptat, lucrurile au căpătat un contur mai precis și azi avem în Capitală un număr de 14 echipe feminine de fotbal, funcționînd pe lîngă universități și diferite întreprinderi.

Studentele de la I.E.F.S., Politehnică, Arhitectură și Academia de Studii Economice au echipe reprezentative. Vom cita în continuare formațiile diverselor întreprinderi situate în sectoarele orașului: Sect. 1 — Tehnica Textilă, Sect. 3 — Luxor, Filatura română de bumbac, F.C.M.E., Sect. 4 — Flacăra roșie, Inul, Bumbacul, Sect. 5 — Țesătoriile Reunite, Sect. 6 — Tricodava, Sect. 7 — Confecția.

Toate aceste echipe sînt în momentul de față complete ca efectiv și dotare, dispun de antrenori și cele necesare pentru a se putea încadra într-un campionat organizat, eveniment al sezonului fotbalistic al toamnei '71. Formula de disputare nu este încă definitivată. Deocamdată, la jumătatea lui iulie, vom proceda la o selecție în cadrul unei „Cupe de vară" ce se va disputa între două serii de cîte cinci formații, reprezentînd întreprinderile bucureștene citate. Mai tîrziu, vom putea încadra și echipele studențești, ale căror jucătoare se află în vacanță.

Meciurile se vor disputa în două reprize a 30 minute, antrenorii avînd dreptul de a schimba cîte șase jucătoare.

Arbitrajul va fi tot feminin. La 28 iunie, un număr de 18 fete vor da examenul pentru obținerea ecusonului de arbitru.

Ne punem mari nădejdi în viitorul campionat feminin al Capitalei. Dacă socotim că multe alte centre sportive ca Ploiești, Oradea, Brașov, Iași, Mediaș, chiar și Slobozia au echipe feminine de fotbal, credem că foarte curînd vom avea și o echipă națională feminină, care, nu ne îndoim — va beneficia de mulți și entuziaști susținători.

Era să uităm un detaliu tehnic. Meciurile feminine se vor desfășura experimental, după o nouă formulă a regulei de ofsaid, care prevede sancționarea numai în cuprinsul careului mare".

Iată deci, cum ceea ce constituia un prilej de amuzantă surpriză, devine o realitate atractivă, delimitată de clasamente și formule de disputare. Întrebarea care rămîne este: cu ce echipă să ținem?

Un contraatac al tinerelor fotbaliste de la Confecția, care deschide drumul spre poarta adversă. Golul! Visul fetelor după ce ani de zile el a fost numai al băieților

MĂCAR ÎN CEASUL AL 12-lea

(Urmare din pag. 1)

trecuți, sfîrșitul campionatului de fotbal, în toate cele trei divizii, să nu producă manifestări de suspiciune — mai mult sau mai puțin întemeiate — în legătură cu rezultatele unor meciuri ce pot influența lupta pentru titlu sau pentru evitarea retrogradării. Dar fără a ne situa în cealaltă extremă, pe poziția acelora care sînt tentați să vadă la orice pas un gest de bunăvoință sau un aranjament, excluzînd total posibilitatea (plauzibilă) a producerii unor rezultate mai puțin scontate (ce dau, de altfel, sarea și piperul fotbalului) ca și șansa pe care orice echipă o are într-un meci, trebuie să recunoaștem că în acest final de sezon pe deasupra rezultatelor unor partide planează dubii.

Situația se prezintă cu atît mai serios cu cît chiar și în campionatul de juniori s-au înregistrat unele jocuri în mod evident trucate, rezultate viciate, care au determinat sancțiuni drastice din partea federației. Forul diriguitor al fotbalului a fost, de asemenea, nevoit să intervină direct pentru a restabili echitatea în seria a VII-a a diviziei C, unde bizara neprezentare a echipei Gloria Baia Mare la meciul cu Arieșul Turda era pe cale de a-i răpi acesteia din urmă dreptul (legitim) de a participa la barajul pentru promovarea în divizia secundă.

Bănuieli destul de întemeiate le-au ridicat și anumite meciuri disputate în divizia B. Nu mai departe decît în ultima etapă Politehnica Galați și Știința Bacău au obținut surprinzătoare victorii în deplasare (la Brăila și, respectiv, Pașcani, adică în orașe în care gazdele nu prea obișnuiesc să cedeze puncte), salvîndu-se, astfel, în extremis, de la retrogradare.

Oarecari suspiciuni planează și asupra rezultatelor cu care s-au încheiat unele meciuri de divizia A.

Desigur, nu există dovezi certe că toate aceste meciuri au fost aranjate, sau că unele sentimentalisme și amiciții au influențat replica unor echipe sau a unor jucători, deși, în anumite cazuri nu sînt excluse nici asemenea ipoteze. Ni s-a înfățișat, însă, destul de transparent lipsa de interes cu care echipele „fără probleme" au abordat partidele respective, cedînd deliberat formațiilor adverse — total sau parțial — inițiativa în joc, indiferent că se aflau în deplasare sau pe propriile terenuri.

Cum în divizia A mai este de disputat încă o etapă — ultima — cu meciuri ale căror deznodăminte pot încă influența disputa pentru evitarea locului 15 — supus retrogradării — sau pentru ocuparea locurilor ce dau drept de participare la „Cupa U.E.F.A.", credem că rîndurile de față vor avea efectul dorit în privința asigurării condițiilor care să facă imposibilă orice denaturare — pe orice cale — a rezultatelor. Cerem, în acest sens, din partea tuturor echipelor vizate să-și apere corect șansele, pentru ca numai lupta sportivă din teren — dusă în cel mai desăvîrșit spirit de fair-play — să decidă.

În meci feminin:

CONFECȚIA—ARTA MODEI 1-0 (0-0)

Miercuri, în deschiderea semifinalei „Cupei României", de pe stadionul Dinamo, s-a disputat revanșa întîlnirii dintre formațiile feminine Confecția și Arta Modei.

După un joc dinamic, cu faze frumoase (nu este un compliment) formația Confecției a reușit să cîștige și partida revanșă cu 1—0 (0—0), după ce, în prima partidă, duminică, învinsese cu 2—1.

OAIDĂ ȘI VLAD LA UN CURS DE SPECIALIZARE ÎN UNGARIA

Doi antrenori din generația nouă, orădeanul Vlad și fostul internațional Oaidă, au fost propuși de F.R.F. să participe la un curs de specializare a antrenorilor ce se va ține în luna iulie în Ungaria.

Discutînd, zilele trecute, cu Nicolae Oaidă — antrenor la divizionara C Flacăra roșie din București — am primit o mostră a seriozității acestui personaj întotdeauna respectat în fotbalul nostru.

— N-am cîștigat seria a III-a, unde am sosit doar pe locul 3, în schimb echipa mea a marcat 45 de goluri. În criza de eficacitate a fotbalului nostru, mă preocupă lansarea unor atacanți care să vrea, să poată și să reușească să marcheze multe goluri. Cînd vom avea — la nivelul loturilor reprezentative — asemenea înaintași, locul fotbalului românesc pe plan internațional va urca cu două-trei trepte.

— Te bucură trimiterea la cursul de specializare din Ungaria?

— Foarte mult. Am jucat fotbal, mă pasionează și acum, vreau să mă perfecționez și să-mi aduc o reală contribuție la dezvoltarea și progresul lui.

Rep.

NOTĂ — DE NECREZUT ȘI TOTUȘI ADEVĂRAT!

Nu e vorba de o partidă din divizia A, B sau C. Nu. Ceea ce vrem să relatăm în aceste rînduri, fapte de necrezut, s-au petrecut la un meci din cadrul campionatului județean Dîmbovița.

În comuna NUCET se desfășura partida UNIREA — RECOLTA SĂLCIOARA. Un meci ca multe altele, în care jucătorii, desigur, doreau să obțină victoria. Așa este întrecerea sportivă. Și pînă în minutul 70, totul decurgea normal. Atunci, însă, arbitrul Ion Tănase — care ne-a relatat toate pățaniile sale — a penalizat cu o lovitură liberă indirectă atacul periculos al lui Gh. Micu, de la echipa Unirea. Acesta s-a arătat nemulțumit de decizie și l-a lovit pe arbitru cu mingea, fapt pentru care, normal, a fost eliminat de pe teren. Dar, Gh. Micu n-a acceptat situația și s-a năpustit asupra conducătorului de joc, prinzîndu-l de cămașă și lovindu-l cu capul în față! Și în loc ca huliganul să fie scos de pe terenul de sport, el a fost ajutat de un alt coechipier, pe nume M. Mihăilescu, care l-a lovit cu pumnii pe arbitru. Cu greu a putut profesorul Ion Tănase să scape din mîinile huliganilor, ce și-au făcut de cap sub privirile îngăduitoare ale celor ce aveau menirea să asigure buna desfășurare a meciului, integritatea corporală a jucătorilor oaspeți și a arbitrilor. În cele din urmă, cu sprijinul unui cetățean dintr-o comună învecinată, profesorul Ion Tănase a reușit să scape, lăsînd, însă, la teren, echipamentul și legitimațiile huliganilor, pe care intenționa să le depună la comisia județeană.

Cazul respectiv a fost luat în discuția forului fotbalistic din județul Dîmbovița. S-au analizat cele petrecute și s-a hotărît **suspendarea pe doi ani a jucătorilor M. Mihăilescu și Gh. Micu, suspendarea echipei pe trei etape și ridicarea dreptului de a organiza meciuri pe teren propriu timp de șase luni.**

Dar, iată, huliganii în cauză, și cei ce răspund de echipa Unirea Nucet, căutînd să denatureze situația au întîmpinat hotărîrea comisiei județene cu memorii și declarații, cerînd... — reanalizarea cazului respectiv.

Poate, că li se vor satisface dorințele și situația se va reanaliza dar, aceasta nu în avantajul huliganilor. Poate că acum se va face ceea ce trebuia făcut de la început, apelîndu-se la organele de drept — miliție și procuratură — pentru că cele întîmplate încalcă normele conviețuirii sociale din țara noastră.

Mișu AVANU — coresp.

CLASAMENTUL DIVIZIEI A DUPĂ MECIUL F.C. ARGEȘ—PETROLUL

1. Dinamo	29	13	9	7	45-27	35
2. Rapid	29	11	11	7	31-24	33
3. Steaua	29	11	10	8	46-31	32
4. U.T.A.	29	14	4	11	47-33	32
5. Steagul r.	29	13	6	10	28-25	32
6. Univ. Cv.	29	12	8	9	28-29	32
7. Petrolul	30	10	11	9	33-35	31
8. F. C. Argeș	30	11	8	11	41-44	30
9. Farul	29	11	8	10	38-41	30
10. „U" Cluj	29	10	9	10	35-31	29
11. Politehnica	29	12	4	13	44-40	28
12. Jiul	29	12	4	13	27-29	28
13. Sport Club Bacău	29	12	4	13	31-40	28
14. C.F.R. Cluj	29	9	7	13	35-50	25
15. Progresul	29	7	9	13	30-38	23
16. C.F.R. Tim.	29	7	4	18	21-46	18

F.C. Argeș a plecat în Iran

După ce au încheiat campionatul, prin disputarea meciului cu Petrolul, fotbaliștii de la F.C. Argeș au plecat ieri la prînz, pe calea aerului, în Iran. Piteștenii dau, astfel, curs invitației forului de specialitate din această țară de a lua parte la un interesant turneu, la care au fost invitate mai multe echipe de club din diferite țări.

În vederea participării la Balcaniadă

LOTUL DE TINERET SE REUNEȘTE LUNI LA BUCUREȘTI

Lotul reprezentativ de tineret este convocat luni dimineață la București, în vederea participării la Balcaniada de tineret, ce se dispută la Atena între 3 și 11 iulie. Sînt chemați 18 jucători, dintre care, la 2 iulie, 16 vor efectua deplasarea. După disputarea finalei „Cupei României", acestora urmează să li se alăture și Iordănescu.

Iată programul jocurilor pe care echipa de tineret a României le va susține în Grecia: **la 5 iulie cu BULGARIA; la 7 iulie, cu IUGOSLAVIA; la 9 iulie, cu GRECIA; la 11 iulie, cu ALBANIA.**

DIN 7 ÎN 7 ZILE

RAPID ÎNVINSĂ în ceaunul din Giulești de către Sport Club Bacău. Se spune că antrenorii bucureștenilor ar fi ieșit din stadion pe o ușă secretă, în timp ce jucătorii au părăsit locul înfrîngerii prin poarta principală. În ce țară și în ce secol se va întîmpla măcar o singură dată invers? În ce secol și în ce țară se va înțelege de către toți cît e de ridicol să-ți ieși din minți, pentru că preferatii tăi au fost învinși? A ÎNCEPUT ANCHETAREA cazului de trucare a unui rezultat (ultima etapă) în Bundesliga. Noi nu avem un caz, nici un meci și nici un rezultat n-au fost suspecte și neexistînd un caz de ce să cercetăm, de ce să anchetăm? Totul e să ai un caz, un singur caz și ei l-au avut. ANTRENORII PLECAȚI DE BUNĂ VOIE SAU DEMISI! de la echipele din divizia A se vor întîlni săptămîna viitoare la un prînz oferit în cinstea lor de către Asociația pentru Combaterea Plantelor Carnivore. A fost reținută o masă cu vreo 12 locuri. Se pare că nu vor lipsi nici N. Dumitrescu, nici Mărdărescu, nici Cosmoc. ÎN ULTIMA VREME, Traian Ionescu, antrenorul dinamoviștilor, a fost reperat prin diverse localități din țară. Precum se știe, T.I., pasionat turist, e mare amator de orașe în care se pot colecționa fotbaliști buni. SE APROPIE PERIOADA TRANSFERĂRILOR. Adică perioada de convulsii, de presiuni, de ingerințe, invidii și vise năruite. Și asta numai fiindcă la noi, într-un fotbal amator, jucătorii sînt, teoretic, legați pe viață cu aceeași echipă. Cam feudală obligația! LA SFÎRȘITUL TURULUI, Politehnica Galați era de plîns (8 puncte și 7 goluri), dar pînă la urmă scapă de retrogradare. Minunea se datorește în mare parte antrenorului din retur, Dragoș Cojocaru. CLUBUL ARSENAL DIN LONDRA are 14 centre proprii de antrenament. Multe dintre cluburile noastre de A n-au decît un singur teren pentru toate echipele. Dar nu asta contează. DINAMO BUCUREȘTI ȘI GRIȘUL se vor antrena un timp împreună în vederea viitorului sezon. A FOST CERCETATĂ autenticitatea zvonului după care Helenio Herrera fusese văzut pe aeroportul Craiovei, discutînd cu responsabilii sportivi ai Universității din Oltenia. Fals. Respectivul era văr de cumnat de mătușă cu H. H. (născut la Filiași). În concluzie: 1. magul nu va antrena echipa din Craiova; 2. magul n-a spus despre conducătorii sportivi ai lui „U" că sînt niște oameni nemaipomeniți. Ne miram ca toate astea să fi fost adevărate! MULȚI DAU CU PIETRE în antrenorii Marin Bărbulescu și Nicolae Cristescu pentru că Rapidul nu ia campionatul. Aproape toți au uitat că în septembrie 1968, cînd cei doi erau înscăunați, echipa din Giulești se afla pe locul 15, cu 4 puncte, după 7 etape. Pentru vina de a nu fi cîștigat campionatul, Cupa campionilor europeni și Cupa intercontinentală, propun ca ambii antrenori să fie destituiți în baza celui mai aspru paragraf din Codul muncii, să fie dați în judecată, să fie scoși cu portăreii din casă și expulzați cu domiciliu forțat în afara Bucureștiului. STEAUA ÎN FINALA CUPEI după un sezon spectaculos. Înainte, criticam această echipă pentru că lua fotbaliști cu japca. De cîțiva ani, clubul militar a renunțat la orice abuz în materie de transferări și acum are o echipă crescută aproape complet pe terenurile sale. Salutăm această schimbare de optică. Din păcate, nu e contagioasă.

INCORUPTIBIL

TRADIȚIA A FOST RESPECTATĂ

(Urmare din pag. 1)

nevoia sprijinului moral pentru a putea ieși din trecătorul impas. Miercuri, din primul minut al partidei cu Metalul, s-a văzut că Dinamo și-a recăpătat în bună măsură calmul, luciditatea. „Sub liniștea epoleților de campioană", cum scria, ieri, un coleg, jocul lui Dinamo curgea limpede la mijlocul terenului, transformîndu-se, treptat, într-o avalanșă de situații favorabile la poarta mult încercaților Petre Iosif și Matache.

Și a mai intervenit, de astă dată, ceva, lucru determinant în buna evoluție a dinamoviștilor, și anume reintrarea lui Nunweiller III, miercuri incontestabil cel mai bun jucător de pe teren. Interpretînd — cum numai el se pricepe s-o facă în fotbalul nostru — același rol, de „il libero", Nelu Nunweiller a făcut totul: a ieșit cu precizie la intercepții, a acoperit în permanență, pe întreaga arie a careului mare, a pasat impecabil la partenerul cel mai bine plasat, impresionînd, îndeosebi, prin acele mingi expediate spre lateral, pentru desfacerea jocului, chiar și atunci cînd coechipierul servit s-a aflat la 30 sau 40 de metri distanță. Cu un asemenea jucător în apărarea imediată, și Mircea Constantinescu s-a simțit mai în largul lui, l-am văzut și pe Dinu mai încrezător în incursiunile sale spre linia I, întreaga echipă s-a mișcat altfel, cîștigînd în echilibru, în siguranță.

Nu întîmplător, firește, suporterii echipei din șos. Ștefan cel Mare l-au așteptat după meci, la cabină, pe Nelu Nunweiller, purtîndu-l, apoi, pe brațe, pînă aproape de ieșirea din stadion. Revenirea „bătrînului căpitan" la fosta-i echipă — ne referim la întreaga perioadă a acestui an fotbalistic — a coincis cu recucerirea — după cît timp? — a titlului de campioană, cu perspective dintre cele mai frumoase și în finala Cupei.

Înainte de a trece la Steaua, cîteva cuvinte, măcar, se cuvin echipei Metalul, oricum, marea revelație a Cupei, ediția 1970-71: pentru „marșul ei triumfal" pînă în această etapă superioară a întrecerii (a nu se uita că această echipă de „B" n-a primit nici un gol pînă în manșa a doua a semifinalelor), pentru semisuccesul repurtat în fața... viitorilor campioni, pentru jocul ei viguros și adesea dominat de o idee, pentru toate acestea — felicitările noastre, atît echipei cît și antrenorilor ei, Paul Popescu și Dumitru Ignat.

N-am văzut-o pe Steaua în partida cu „U", dar scorul (4—0) cu care ea a obținut victoria este ilustrativ în privința valorii actuale. Dacă Metalul a fost revelația „Cupei", despre Steaua se poate vorbi ca despre echipa nr. 1 a sezonului: o echipă, în sfîrșit, închegată, care a mers excelent în „Cupă", în compania unor adversari mai puternici și care încîntă, prin jocul ei, pe amatorul de veritabile spectacole fotbalistice. Ceea ce dispăruse cam de mult în evoluția echipelor noastre — eficacitatea — ne-a fost readus, generos și încurajator față de momentul actual, formația militară înscriind aproape la fiecare partidă, goluri, cît mai multe goluri: 5 lui F. C. Argeș, 6 lui C.F.R. Cluj, 4 lui „U". Urmărind-o într-o suită de jocuri, ajungi fără greș, la concluzia că acum echipa are un „mijloc" (apropo de eventualele transferări: față de profilul actual al formației, cu trăsături distincte ale jocului de finețe, nici un altoi străin n-ar rodi lîngă Vigu și Naom), are doi „pur-sînge" în atac (Tătaru și Iordănescu), în sfîrșit posedă un stil, ceea ce se poartă cam rar, la noi, în ultima vreme.

Prezentîndu-se astfel, Dinamo și Steaua ne garantează o mare finală la 4 iulie.

SPORTIVITATEA LUI PAUL POPESCU

Penaltyul acordat dinamoviștilor, în minutul 29 al celei de a doua manșe a semifinalei cu Metalul, a născut unele discuții. Toți cei prezenți în spatele porții au văzut, clar, hent, chiar dacă acolo se aflau mai mulți jucători. **Petre Iosif** însă, cel ce-a apărat în prima repriză buturile Metalului, susținea sus și tare: **„mingea l-a lovit pe Apostol în piept!"**

După meci, am solicitat și opinia antrenorului metalurgist **Paul Popescu** despre faza mult discutată. Răspunsul a venit imediat: **„A fost penalty!"** Felicitări lui Paul Popescu! Pentru performanța de a ajunge cu echipa lui în semifinală și pentru remarcabilul său spirit de fair-play.

Campionatul școlilor profesionale

Elevii ieșeni și cei constănțeni vor disputa azi finala

Ieri, pe unul din terenurile Complexului „23 August" din Capitală, s-au desfășurat semifinalele campionatului republican al școlilor profesionale. În primul meci, **Școala profesională Nicolina Iași** a întrecut **Grupul școlar UCECOM Galați cu 1—0** (1—0). După un joc în care au avut mai mult timp inițiativa, jucătorii ieșeni au obținut o meritată victorie. Unicul punct al partidei a fost înscris în prima repriză de **Mihăilă**. În jocul următor, **Grupul școlar Centrocoop Constanța**, a dispus de **Grupul școlar industria lemnului Suceava** cu 2—0 (1—0). Punctele au fost înscrise de **Bratu** (autogol), în prima repriză, și **Pîngăleanu**, în repriza secundă. Azi, la ora 8,30, se dispută jocul pentru locurile 3—4, iar de la 10,00 finala turneului.

Aurel PĂPĂDIE

CERCURILE DE TURISM — VERIGA PRINCIPALĂ

(Urmare din pag. 1)

tineri în variate și interesante excursii și drumeții, formarea pasiunii pentru practicarea turismului de către tinerii din unitatea respectivă, punerea în valoare a noi zone și obiective turistice, folosirea mai eficientă și dezvoltarea bazei materiale de către tineret.

De altfel, C.C. al U.T.C. a elaborat un **„Îndrumar privind organizarea și funcționarea cercurilor de turism"**, care explică pe larg felul în care se organizează un cerc, care sînt activitățile ce se pot iniția, drepturile și îndatoririle membrilor cercurilor, mijloacele materiale, financiare etc.

Cele 6.000 de cercuri existente pînă în prezent în cadrul organizațiilor U.T.C. din școli, facultăți, întreprinderi, instituții și comune reunesc tineri iubitori ai turismului, creîndu-le un cadru propriu de inițiativă și destindere. **Sporindu-și capacitatea organizatorică, cercurile de turism și-au mărit considerabil volumul activităților, antrenînd în acțiuni proprii, în anul 1970, aproape 1.000.000 de tineri.** Practica de pînă acum atestă faptul că un cerc de turism reprezintă nucleul de bază, cadrul propice organizării și antrenării maselor largi ale tineretului în acțiuni turistice.

În același timp, activitățile cercurilor de turism au avut și au o mare eficiență educativă, impunîndu-se în viața organizațiilor U.T.C. În județele Brașov, Cluj, Iași, Mureș, Bihor, Covasna, în municipiul București, unele cercuri s-au specializat pe probleme de speologie, arheologie, ocrotirea naturii, etnografie, orientare turistică, cicloturism etc. Aceste cercuri, sub conducerea unor cadre de specialitate, organizează tabere de cercetare arheologică, speologică, acțiuni de ocrotire a unor monumente ale naturii — în colaborare cu organele locale de resort — acțiuni de marcare și amenajare a unor trasee turistice, cum este cazul în județele Maramureș, Neamț, Sibiu, Suceava etc.

Dezbaterile Congresului al IX-lea al U.T.C. au subliniat faptul că în unele județe s-a inițiat un număr scăzut de acțiuni, precum și faptul că nu întotdeauna cercurile de turism oferă activități care să țină seama de gustul tinerilor și de posibilitățile organizatorice locale. Multe cercuri desfășoară încă o activitate formală, nereușind să-i antreneze pe toți tinerii din organizația respectivă în excursii și drumeții.

Apreciind că realizările de pînă acum trebuie considerate doar un început, **Congresul al IX-lea al U.T.C. a indicat ca fiecare organizație a U.T.C. să dispună de un cerc de turism capabil să realizeze pentru toți tinerii din unitatea respectivă acțiuni turistice atractive.** Se impune, așadar, un efort organizatoric pentru ca aceste cercuri să practice pe scară mai largă drumețiile, excursiile la sfîrșit de săptămînă în locuri unde au loc serbări populare și alte activități cultural-artistice, vizite la întreprinderi, instituții etc. Este necesar ca fiecare organizație U.T.C. să folosească posibilitățile proprii din întreprinderi, instituții, școli și facultăți pentru a facilita cunoașterea de către toți tinerii a locurilor natale, a județului, a unor zone de interes turistic general. **O atenție deosebită se va acorda acelor forme de turism care implică deplasările pe jos în aer curat, precum și deprinderea unor îndeminări specifice turismului de tineret.**

O preocupare sporită se cere — în vederea îmbunătățirii muncii cercurilor turistice din școli — pentru planificarea și desfășurarea activității lor în funcție de ciclurile de învățămînt, ca și pentru programul de activități turistice dedicate tinerilor de la sate, astfel ca aceștia să aibă posibilități de a cunoaște realizările unor C.A.P.-uri și I.A.S.-uri fruntașe, de a vizita întreprinderi industriale, muzee.

Printre problemele însemnate ridicate de actualul nivel calitativ de dezvoltare a turismului se află și continua specializare și diversificare a cercurilor turistice pe profile cît mai variate: speologie, arheologie, ocrotirea naturii, etnografie, orientare turistică, cicloturism, istorie, fototurism și altele.

Iată unele considerații și preocupări ale organizațiilor U.T.C. în domeniul turismului. Numai sprijinind cercurile de turism existente, în diversificarea și îmbogățirea acțiunilor, înființînd noi cercuri, valorificînd cadrul natural, stimulînd inițiativa tinerilor, putem transforma turismul de masă într-un puternic instrument de educare și călire a tineretului nostru.

ÎNCEPE CUPA DE VARĂ!

Duminică, 27 iunie a.c., o dată cu disputarea ultimei etape, campionatul diviziei A va intra în vacanță.

În toată această perioadă dintre campionate — pentru a asigura cursivitate și atractivitate concursurilor Pronosport — Federația română de fotbal, în colaborare cu A. S. Loto-Pronosport și Comisiile județene de fotbal, organizează **„Cupa de vară" — ediția 1971.**

Competiția se desfășoară pe 16 grupe a cîte 4 echipe fiecare, acestea făcînd parte din diviziile B și C.

Primele 8 grupe își vor disputa jocurile la datele de 4, 11 și 18 iulie a.c., iar celelalte 8 grupe la datele de 25 iulie și în continuare la 1 și 8 august 1971.

Meciurile se dispută sistem turneu simplu, fiecare echipă jucînd cu fiecare adversară o singură dată.

Cele 16 echipe cîștigătoare de serii vor fi premiate de către A. S. Loto Pronosport.

Publicăm mai jos programul concursului Pronosport nr. 27 din 4 iulie 1971 — care cuprinde prima etapă din „Cupa de vară": I: Șantierul Naval Oltenița — Dunărea Giurgiu; II: Portul Constanța — Electrica Constanța; III: I.M.U. Medgidia — Cimentul Medgidia; IV: Caraiman Bușteni — I.R.A. Cîmpina; V: Progresul Brăila — Dacia Galați; VI: F.C. Galați — Unirea Tricolor Brăila; VII: Ceahlăul Piatra Neamț — Victoria Roman; VIII: Minobradul Vatra Dornei — Foresta Fălticeni; IX: Rarăul Cîmpulung — Minerul Gura Humorului; X: Textila Buhuși — Trotușul Oraș Gh. Gheorghiu-Dej; XI: Minerul Comănești — Petrolul Moinești; XII: Automobilul Focșani — Metalul Buzău; XIII: Olimpia Rm. Sărat — Șoimii Buzău.

Rubrică redactată de **LOTO-PRONOSPORT.**

La campionatele europene de haltere

KURENȚOV ȘI-A PĂSTRAT TITLUL

SOFIA, 24 (prin telefon, de la corespondentul nostru). Din cei 20 de concurenți înscriși la întrecerile din cadrul categorei semimijlocii, doar 12 au terminat competiția ! Dintre cei opt participanți care au ieșit din concurs, menționăm pe campionul Bulgariei, Iordan Bikov, unul din candidații la medalii (care a comis greșeala de a solicita prima greutate de 145 kg, echivalentă recordului său personal la „împins"), W. Dietrich (R.D.G.), care a ratat la 150 kg etc.

La „împins" a cîștigat maghiarul Bagocs, cu 147,5 kg, terminînd la egalitate cu Kurențov (U.R.S.S.). La „smuls", halterofilul sovietic a reușit 135 kg, iar Bagocs doar 127,5 kg. Surprinzător, la această mișcare s-a impus sportivul cehoslovac Ondrej Heckel, cu performanța de 140 kg. După primele două stiluri, acesta conducea cu 285 kg, urmat de Kurențov și Szarvas (Ungaria) cu cîte 282,5 kg.

Întrecerile la „aruncat" urmau, deci, să decidă cucerirea titlului de campion european la total. Viktor Kurențov a reușit performanța de 172,5 kg din a doua încercare, iar în urma unui suprem efort a aruncat și 180 kg, ocupînd primul loc la acest stil, succes care i-a adus și victoria în clasamentul total.

Halterofilul sovietic cîștigă pentru a 7-a oară consecutiv titlul de campion european. El deține recordul mondial la categoria semimijlocie cu performanța de 482,5 kg, a cîștigat medalia de argint la Jocurile Olimpice de la Tokio și pe cea de aur în Mexic.

Clasamentul general la categoria semimijlocie : 1. Viktor Kurențov (U.R.S.S.) 462,5 kg ; 2. **Gabor Szarvas** (Ungaria) 460 kg ; 3. **Ondrej Heckel** (Cehoslovacia) 452,5 kg ; 4. Janos Bagocs (Ungaria) 442,5 kg ; 5. Uwe Kliche (R.F.G.) 430 kg ; 6. Emme Terme (Franța) 407,5 kg.

Medaliați : împins : 1. Bagocs 147,5 ; 2. Kurențov 147,5 ; 3. Heckel 145 ; smuls : 1. Heckel 140 ; 2. Szarvas 140 ; 3. Terme (Franța) 137,5 ; aruncat : 1. Kurențov 180 ; 2. Szarvas 177,5, 3. Bagocs 167,5.

Clasamentul pe națiuni, după 5 categorii : 1. Polonia 32 p , 2. Ungaria 28 p, 3. U.R.S.S. 17 p, 4. Bulgaria 12 p, 5—6. România și Cehoslovacia 4 p, 7—8. Suedia și R.F.G. 3 p, 9—10. Marea Britanie și Spania 2 p, 11—13. Italia, Austria și Franța 1 p.

Toma HRISTOV

Trimisul nostru special la Belgrad, C. MACOVEI, transmite :

PARTICIPARE VALOROASĂ LA CEA DE A III-a EDIȚIE A BALCANIADEI DE GIMNASTICĂ

BELGRAD, 24 (prin telefon). A treia ediție a campionatelor balcanice de gimnastică domină, fără îndoială, acest sfîrșit de săptămînă sportivă belgrădeană. Participarea se anunță a fi la cel mai înalt nivel. România, Bulgaria și Iugoslavia aliniind cele mai bune și mai în formă garnituri de care dispun la ora actuală. La sediul federației de specialitate iugoslave este o animație deosebită, caracteristică marilor evenimente sportive. Tehnicienii, ajutați de sportivi pe care, pînă mai ieri, i-am întîlnit în echipele reprezentative ale Iugoslaviei, alcătuiesc programul de concurs și pun la punct toate detaliile legate de desfășurarea întrecerilor, antrenamentelor și a vizitelor delegațiilor la obiective de interes major din capitala iugoslavă. Cel mai solicitat dintre toți membrii comisiei de organizare este secretarul general al Federației de gimnastică din țara gazdă : **Radovan Nedelkovici.** De la acesta aflăm că întrecerea propriu-zisă nu se va mai desfășura de-a lungul a trei zile, ca la ultima ediție de la Timișoara, și așa cum se stabilise inițial și aici, ci în numai două zile, respectiv sîmbătă și duminică, după următorul program :

SÎMBĂTĂ — exerciții liber alese (feminin și masculin) — gimnastică sportivă ; **DUMINICĂ** — exerciții liber alese la gimnastică modernă și finala pe aparate la gimnastică sportivă.

Pentru prima oară, la competiția balcanică vor fi prezenți și reprezentanți ai Greciei — două gimnaste și trei gimnaști.

Sositi primii, sportivii bulgari au efectuat deja primele antrenamente de acomodare în sala de concurs, împreună cu gimnaștii și gimnastele din cele două selecționate iugoslave. Într-o formă remarcabilă se află campionul european la sol, **Raicio Hristov,** care a fost urmărit cu mare interes de întreaga asistență.

Pentru vineri dimineață, cînd urmează să sosească aici și loturile țării noastre, sînt prevăzute noi antrenamente, iar la ora 11 — primirea tuturor delegațiilor la primăria orașului. Mîine (n.r. azi) se vor desfășura aici și lucrările celei de a IV-a conferințe a reprezentanților federațiilor balcanice de gimnastică.

Turneul internațional de șah

BOBOȚOV ESTE NOUL LIDER

Victor Ciocîltea joacă, într-adevăr, bine după înfrîngeri. Aseară, în runda a 12-a, campionul român a ținut să confirme lucrul acesta. Partida cu **Hennings** a jucat-o inteligent, spectaculos, obligîndu-și adversarul — aflat cu regele sub o permanentă amenințare — să cedeze la mutarea 38, într-o poziție pe care nici **Bobby Fischer** nu o putea salva !

Boboțov l-a învins pe Sydor și prin această victorie a trecut în fruntea clasamentului, cu 7 p. **Ghizdavu** a stat mai bine în partida cu **Jansa,** dar nu a văzut o manevră simplă cu dama — care i-ar fi asigurat victoria ; așa încît a fost nevoit să accepte remiza. Tot cu remiză s-au încheiat și întîlnirile **Tatai — Ghinda** (derbyul „lanternei"), **Ungureanu — Gheorghiu** și **Pavlov — Garcia.** Partida **Ribli — Averbach** s-a întrerupt într-o poziție de echilibru. Dar poți ști ce continuări găsește, la analiză, un mare maestru ? În clasament conduce Boboțov 7—4, urmat de Ciocîltea, Ghizdavu și Hennings — toți cu $6^1/_2$—$3^1/_2$ și cîte o partidă întreruptă.

În această dimineață se joacă „întreruptele", iar după-amiază partidele rundei a XIII-a.

d. v.

REGATA DE LA KIEL

MÜNCHEN, 24 (Agerpres). — Tradiționala regată de yachting de la Kiel a fost dominată de reprezentanții R.F. a Germaniei.

Iată cîștigătorii : **clasa „Soling" :** Kadelbach (R.F.G.) ; **clasa „Olandezul zburător" :** Bishop (Anglia) ; **clasa „Star" :** Pettersson (Suedia) ; **clasa „Tempest" :** Staarjtes (Olanda) ; **clasa „Dragon" :** Heilmaier (R.F.G.) ; **clasa „Finn" :** Jungbluth (R.F.G.).

sportul în lume

PE URMELE LUI RON CLARKE

DAVE BEDFORD — noua stea a alergătorilor de fond

„Omul ăsta se distruge, inima n-o să-i reziste, o să-și încheie cariera atletică în mod dezastruos". Astfel de aprecieri făceau acum 3—4 ani pe seama unui tînăr încăpățînat mai mulți specialiști britanici în alergările pe distanțe lungi, îngroziți de imensa cantitate de kilometri pe care tînărul respectiv o „înghițea" zi de zi, săptămîni de-a rîndul.

Dave Bedford în cursa de 5 000 m disputată la Stockholm (15 iunie)

Tînărul respectiv — este vorba despre Dave Bedford — s-a sinchisit însă prea puțin de aceste preziceri sumbre, văzîndu-și în continuare de antrenamentul său. În primăvara lui 1969, înainte de a împlini 19 ani, el a stabilit un nou record englez pe 10 000 m (28:24,4), dar după aceasta, timp de două sezoane, Dave Bedford a fost un simplu alergător anonim. Iată însă, că toamna trecută, către încheierea sezonului în aer liber, Bedford a ieșit din nou la lumină, îmbunătățind cu două zecimi recordul Angliei pe 10 000 m și anunțînd mari surprize în sezonul 1971.

În primăvara acestui an, el îi întrece categoric pe toți ceilalți concurenți și în crosul național și în „Crosul Națiunilor" de la San Sebastian. Apoi își vede iarăși de antrenament. Alergarea este marea lui pasiune, victoria bucurîndu-l în măsura în care îi verifică și-i confirmă sistemul de pregătire — în care parcurge săptămînal 200 de mile (peste 320 km).

La 20 mai cîștigă, la Roma, proba de 5 000 m din cadrul memorialului „Bruno Zaulli", alergînd pe o căldură puțin obișnuită, 13:28,0. În această cursă în care și-a dominat cu autoritate adversarii, Bedford a alergat pînă la 800 m înainte de finiș sub timpul lui Ian Stewart din cursa care adusese scoțianului recordul Europei. Seara, la banchet, el declara unui ziarist francez că în acest an va alerga sub 13:20 la 5 000 m și în jur de 27:30 la 10 000 m, proba sa preferată.

Primul obiectiv ar fi fost probabil realizat mai repede dar, la 12 iunie, în cadrul Jocurilor Britanice de la Edinburg, vîntul, ploaia și frigul i-au furat cîteva secunde, fără a-l împiedica totuși să devină noul recordman al continentului la 5 000 m : 13:22,2. În istoria atletismului, numai Ron Clarke a realizat un timp mai bun !

De altfel, comportarea lui în timpul cursei seamănă foarte mult cu aceea a campionului de la antipozi : mereu în fruntea plutonului, imprimînd alergării un tempo sufocant, imposibil de menținut de către adversarii săi. La aceasta, Bedford adaugă ceea ce i-a lipsit lui Clarke și l-a făcut vulnerabil : un finiș furibund.

În august, la campionatele europene de la Helsinki, Bedford va alerga numai în proba de 10 000 m. Va fi — a anunțat-o el însuși — singura sa cursă din acest an, deci unica posibilitate de a-și apropria recordul lui Clarke (27:39,4). În calea lui va sta însă recordmanul și campionul european Jurgen Haase (R.D.G.), un Jurgen Haase mai puternic ca oricînd (a alergat recent 28:13,2).

La 21 de ani, Dave Bedford se anunță o mare vedetă a fondului mondial. Reprezentantul atletismului insular este ferm hotărît să convingă toată lumea că prin retragerea lui Ron Clarke nu a rămas un loc gol.

Vladimir MORARU

Turneul de tenis de la Wimbledon

CUPLUL NĂSTASE—ȚIRIAC A DEBUTAT VICTORIOS

LONDRA, 24 (Agerpres). — Cea de-a treia zi a turneului internațional de tenis de la Wimbledon a coincis cu debutul cuplului român Ilie Năstase și Ion Țiriac în proba de dublu bărbați. Tenismenii români au învins în trei seturi 9—7, 6—1, 6—3 perechea Frank Froehling (S.U.A.), Ray Keldie (Australia). Alte rezultate din proba de dublu : Barthes, Chanfreau (Franța)—Gulyas (Ungaria), Rodrigues (Chile) 6—2, 6—4, 6—4 ; Emerson, Laver (Australia) — Kalogheropoulos (Grecia), Pinto Bravo (Chile) 6—3, 6—3, 9—7 ; Fletcher, Moore (Australia) — Fassbender, Pohmann (R.F.G.) 6—4, 6—4, 9—8.

Turul doi al probei de simplu bărbați a fost în general calm. Singura surpriză a furnizat-o italianul Adriano Panatta, care l-a eliminat cu 6—3, 6—3, 3—6, 6—3 pe Charles Passarell (Porto Rico), învingătorul din primul tur al australianului Tony Roche. Oarecum neașteptată a fost și victoria mexicanului Joaquin Loyo Mayo cu 9—8, 6—3, 6—2 asupra sud-africanului Byron Bertram.

Rezultate din proba de simplu femei : Hawcroft—Alexander 5—7, 6—3, 6—0 ; Gunter—Reese 6—0, 6—1 ; Dalton—Ziegenfuss 6—4, 6—4 ; Wade—Greenwood 6—1, 6—4 ; Hunt—Harris 9—8, 6—2.

În turul III al probei de simplu-bărbați, francezul Goven care îl eliminase în turul anterior pe Ilie Năstase, a fost la rîndul său scos din cursă — în mod neașteptat de mexicanul Loyo Mayo cu 4—6, 6—?. De asemenea americanul Riessen a obținut calificarea în dauna compatriotului său Ashe învingîndu-l cu 6—1, 9—8, 8—9, 6—4. Alte rezultate : Richey—Taylor 6—2, 3—6, 2—6, 6—4, 11—9 ; Metreveli—Hrbek 6—4, 7—5, 6—4 ; Smith—Pattison 6—3, 6—4, 7—5 ; Case—Irvine 6—3, 6—4, 6—3 ; Laver—Graebner 9—8, 6—2, 7—5 ; Stolle—Davidson 9—8, 6—1, 6—2 ; Parun—Barthes 6—2, 4—6, 9—7, 6—1 ; Riessen—Ashe 6—1, 9—8, 8—9, 6—4, Tom Gorman—Țiriac 6—4, 6—3, 7—5.

PE PISTELE DE ATLETISM

MAREA ÎNTÎLNIRE DE LA BERKELEY

NEW YORK, 24 (Agerpres). — După cum s-a anunțat, în zilele de 2 și 3 iulie, la Berkeley (California) va avea loc tradiționalul meci de atletism dintre selecționatele masculine ale U.R.S.S. și S.U.A. În paralel, se va desfășura o întîlnire triunghiulară între cele două reprezentative și o selecționată internațională — „Restul lumii" — care va avea în frunte pe Mohamed Gammoudi (Tunisia), Amos Biwott (Kenya), Christos Papanicolau (Grecia) și Lynn Davies (Anglia).

EUROPA — AMERICA LA BONN SAU STOCKHOLM ?

PARIS, 24 (Agerpres). — Secretarul Asociației europene de atletism, Pierre Dasriaux, a anunțat că meciul de atletism dintre selecționatele Europei și Americii se va desfășura probabil la Stockholm sau la Bonn. Întîlnirea ar urma să aibă loc în zilele de 18 și 19 august.

NOU RECORD SOVIETIC LA PRĂJINĂ

MOSCOVA, 24 (Agerpres). — Cu prilejul întrecerilor atletice de la Rostov pe Don, sportivul sovietic Iuri Isakov a stabilit un nou record unional la săritura cu prăjina, trecînd peste ștacheta ridicată la 5,36 m.

În concursul de la Kiev, Ludmila Aksenova a cîștigat proba de 400 m plat în 53,9.

ATLEȚII BULGARI ÎNVINGĂTORI LA ATENA

ATENA, 24 (Agerpres). — La Atena a luat sfîrșit meciul atletic masculin dintre echipele Bulgariei și Greciei. Oaspeții au obținut victoria cu scorul de 110—101 puncte. Iată principalele rezultate înregistrate în ultima zi de concurs : 200 m : Papageorgeopoulos (G) 21,2 ; 1 500 m : Atanasov (Bulgaria) 3:44,6 ; 110 m garduri : Hagivasiliu (Grecia) 14,0 ; triplusalt : Stoikovski (Bulgaria) 15,75 m ; prăjină : Papanicolau (Grecia) 5,20 m.

DE PE PATRU CONTINENTE — ÎN CONCURSUL DE LA AARHUS

COPENHAGA 24 (Agerpres). — În cadrul concursului internațional de atletism de la Aarhus au fost înregistrate cîteva performanțe de valoare. Proba de 1 500 m. a revenit lui Kipchoge Keino (Kenya) cu timpul de 3:36,9. Americanul Silvester a aruncat discul la 66,11 m. Iată alte rezultate înregistrate : 110 m garduri : Toerring (Danemarca) 13,9 ; înălțime : Tomizawa (Japonia) 2,11 m ; 3 000 m obstacole : Koyoyama (Japonia) 8:31,6 ; 400 m plat ; Iulius Sang (Kenya) 46,9 ; lungime fete : Anneli Olsson (Suedia) 6,12 m ; 400 m fete : Karin Lundgren (Suedia) 54,4 ; săritura în lungime bărbați : Toerring (Danemarca) 7,80 m.

CAMPIONATELE DE VELODROM ALE JUNIORILOR

Ieri, în cadrul campionatelor de velodrom, juniorii au avut două examene dificile : proba de urmărire individuală (4 000 m) pentru juniori mari și urmărire pe echipe (juniori mici), 2.000 m. Ambele concursuri cer o judicioasă difuzare a eforturilor, un rulaj constant și o „călcătură" adecvată, iar la echipe, în plus, omogenitate între sportivi. Firește, atît la individual, cît și la echipe au cîștigat sportivii cei mai bine pregătiți și, desigur, eficient îndrumați de pe margine.

La juniori mari, M. Ferfelea (Steaua), un element de frumoase promisiuni, a obținut o victorie clară (și așteptată de altfel). Timp : 5:22,5. Pe locurile următoare : N. Voican (Șc. sp. 3) 5:25,9 ; Gh. Tudor (Steaua) 5:26,8 ; C. Cîrjă (Șc. sp. 1) 5:27,7. Proba juniorilor mici ne-a adus o surpriză plăcută : opt echipe la start. Am asistat la dispute destul de interesante, dar, din păcate, la ora actuală, omogenitatea unor formații încă lasă de dorit. Este necesar ca antrenorii respectivi să stăruie în remedierea acestei deficiențe.

Mai omogenă și cu schimburi bine organizate în cadrul „moriștii", formația Școlii sportive nr. 3 (P. Cimpoieru, Șt. Popescu, I. Lăzărescu, A. Florea) a cucerit titlul (timp : 2:35,4). 2. Școala sportivă nr. 1 (2:36,8), 3. Dinamo (2:39,2), 4. Steaua (2:44,4).

Campionatele continuă sîmbătă de la ora 16,30.

— em. i. —

CAMPIONATE CICLISTE DE FOND

ZÜRICH, 24 (Agerpres). — În mai multe țări europene s-au desfășurat campionatele naționale de ciclism fond.

La Wetzikon, întrecerea celor mai buni rutieri elvețieni s-a încheiat cu victoria lui Louis Pfenninger, urmat de Juerg Schneider și Erwin Thalamann.

În Anglia, campionatul s-a disputat la Hull, și a fost cîștigat de Danny Horton (232 km în 5h 33:41). Pe locul secund s-a clasat S. Barra — la 1:9.

La Lisabona, în disputa cicliștilor portughezi, victoria a revenit lui Joaquim Agostinho, secundat de Fernando Mendes și Firmino Bernardino.

fotbal meridiane

PREȘEDINTELE F.I.F.A. ACCEPTĂ REFORMELE, DACĂ READUC „MARELE SPECTACOL"

Cu ocazia meciului de adio al lui Iașin, Sir **Stanley Rous,** președintele F.I.F.A., care a fost oaspetele Moscovei, a acordat săptămînalului sovietic „FOTBAL" un amplu interviu, din cuprinsul căruia extragem cîteva opinii de un interes deosebit :

„Sîntem acuzați de conservatorism, de atitudine negativă față de numeroasele glasuri care cer schimbări în regulament. După mine, fotbalul este un joc simplu, condus de o serie de reguli la fel de simple. Nu văd de ce le-am complica și nimic nu mă va convinge de necesitatea unei reforme cîtă vreme nu se simte nevoia. Modificările de regulament pot fi luate în seamă numai dacă vor readuce marele spectacol pe terenurile de fotbal.

Sînt de acord cu schimbarea formulei de disputare a campionatului mondial, avînd în vedere interesul extrem de mare ce se manifestă pretutindeni față de acest sport. Noile modificări la care F.I.F.A. și-a adus partea ei de contribuție par să rezolve problema în mod mai echitabil, lăsînd întîmplării un rol mai mic.

O chestiune care merită a fi discutată este aceea a interpretării regulamentului, pentru că arbitrajul a început să se diferențieze în diversele părți ale lumii. O unitate de interpretare o socotesc imposibilă, deoarece ea nu depinde de exactitatea formulării regulamentului, ci de temperamentul jucătorilor și de codul lor moral. Arbitrii sînt, în general, corecți, dar ei reacționează în mod diferit față de anumite situații de joc fiindcă și fotbalul nu se joacă absolut la fel în toată lumea.

Propunerile de reforme pe care eu le socotesc cele mai populare sînt acelea legate de posibilitatea marcării cît mai multor goluri. Se cere mărirea dimensiunilor porții și a suprafețelor de pedeapsă. Personal, nu văd cum s-ar acorda penalty la fiecare infracțiune și ce ar ieși dacă am pune niște giganți în postul de portar. Cred că e mai bine să urmărim modul în care începe să se diferențieze fotbalul în funcție de latitudinea geografică. În țările nordice accentul se pune pe atletism, iar în sud pe temperament.

Cît despre arbitraje, în ultima vreme s-au înregistrat tot mai numeroase cazuri în care greșelile flagrante au influențat direct rezultatul unor partide importante.

Cred că totul se datorește faptului că o dată cu viteza jocului a crescut și numărul de infracțiuni. Un singur arbitru cu greu mai poate face față acum. Vor trebui oare doi ?... Cîte unul de fiecare parte a terenului ? Rămîne de văzut. Deocamdată, formula se află în stadiu experimental în campionatul militar britanic, în Canada și Porto Rico. Iată o reformă la care nu mă voi opune, dacă experimentul se va dovedi pozitiv. Mă întreb numai de unde o să scoatem atîția arbitri ?...

Sînt deseori întrebat ce părere am despre primejdia pe care o constituie jocul strict defensiv pentru fotbalul-spectacol. Sigur că un fotbal fără goluri nu e un spectacol. Deocamdată însă, nu e nici un pericol. Fotbalul se scutură singur de tacticile care sînt opera unor antrenori care nu vor să încaseze goluri, dar — dacă se poate — să marcheze măcar unul. Inaintările găsesc mereu cheia pentru asemenea „sisteme" și experiența mexicană a dovedit-o din plin".

Lotul fotbaliștilor maghiari și-a început pregătirile în vederea meciului cu echipa Braziliei. În fotografie, aspect de la un antrenament, în prim plan detașîndu-se jucătorii Dunai II și Bene. Foto : Kepes Sport - Budapesta

MILAN — TORINO ÎN FINALA CUPEI ITALIEI

În Cupa Italiei, echipa A.C. Milan a învins cu scorul de 1—0 (1—0) echipa Fiorentina, iar A.C. Torino a dispus cu 2—0 (1—0) de Napoli. Duminică, Milan și Torino se vor întîlni în finala competiției.

MECIUL RETUR AL CUPEI INTERCONTINENTALE

Referitor la intenția de ultimă oră a clubului uruguayan Nacional-Montevideo de a disputa meciul retur al Cupei intercontinentale la Londra, Confederația sud-americană a precizat că această întîlnire (conform regulamentului) se poate disputa în orice alt oraș din America de Sud, în cazul cînd ea nu va fi găzduită la Montevideo.

ȘTIRI, REZULTATE

● Rezultate înregistrate în campionatul U.R.S.S. : Dinamo Moscova — S.K.A. Rostov pe Don 4—1 ; Dinamo Tbilisi — Zenit Leningrad 2—1 ; Neftci Baku — Zaria Voroșilovgrad 2—1 ; Ararat Erevan — Șahtior Donețk 1—0 ; Pahtakor Tașkent — Dinamo Minsk 0—0 ; Kairat — Alma-Ata 1—1. În clasament conduce echipa Dinamo Kiev cu 16 p din 10 jocuri, urmată de Ararat Erevan — 16 p (din 11 meciuri) etc.

● Echipa olandeză PSV Eindhoven, aflată în turneu în Malayesia, a jucat la Kuala Lumpur cu o selecționată a țării gazdă. Fotbaliștii olandezi au obținut victoria cu scorul de 5—2 (2—1).

● În meci amical la Oslo : **Norvegia — R. F. a Germaniei 1—7.**

● În semifinalele turneului internațional de la Rijeka, rezervat echipelor de juniori s-au calificat echipele iugoslave Crikvenica, Steaua Roșie, Rijeka și formația engleză Leeds United.

● Într-un meci retur pentru „Cupa Balcanică" echipa Panionios a învins cu scorul de 1—0 formația Altai Izmir. Unicul gol a fost marcat în minutul 11 de înaintașul Pantazis. În prima întîlnire victoria revenise echipei Altai cu scorul de 2—1.

RUDOLF ILOVSZKY — ANTRENORUL ECHIPEI UNGARIEI

Federația maghiară de fotbal l-a desemnat pe Rudolf Ilovszky ca antrenor selecționer ale echipei Ungariei, în locul lui Jozsef Hoffer. Ilovsky, în vîrstă de 49 de ani, a mai fost antrenor al echipei reprezentative maghiare în anii 1960—1961.

Antrenorul, Rudolf Ilovszki, a selecționat 24 de jucători în vederea alcătuirii definitiv care va face deplasarea la Rio de Janeiro în vederea meciului de la 21 iulie, cu Brazilia. Au fost selecționați între alții **Geczi, Tamas, Novak, Panesics, Zambo, Fazekaș, Bene, Puskaș, Kozma** și **Dunai II.**

BARAJUL PENTRU DIVIZIA B LA FOTBAL

În grupa de la București a barajului pentru divizia B s-au disputat joi după-amiază următoarele partide :

CHIMIA RM. VÎLCEA — DELTA TULCEA 2—1 (1—0). Miza și-a pus amprenta pe desfășurarea întîlnirii de pe stadionul Politehnica. Arbitrul a fost nevoit, în special în prima repriză, să intervină de zeci de ori, acordînd lovituri directe și indirecte în urma faulturilor și obstrucțiilor comise de jucători. În prima parte jocul s-a menținut aproape tot timpul echilibrat, liniile de înaintare ratînd situații favorabile de a înscrie. Cu două minute înainte de pauză, după executarea unei lovituri de colț, **Popescu,** cu o lovitură de cap, a făcut inutilă intervenția portarului tulcean Enache : 1—0. Repriza a doua a început furtunos. După ce în minutul 46 Răuț (Delta) a trimis balonul în brațele portarului Marinescu, în minutul următor **Turcan** (Chimia) a ridicat diferența la două goluri în favoarea echipei sale. În continuare, vîlcenii au oprit „motoarele" fapt de care a profitat Delta. Elevii lui V. Copil au dominat, au redus din handicap în minutul 66 (autorul golului Zaiț), obțin cîteva cornere, dar cu toate eforturile ce le-au depus, scorul a rămas favorabil Chimiei. A arbitrat bine **C. Niculescu** (București). **(p.v.)**

CHIMIA SUCEAVA — METALUL PLOPENI 2—1 (1—1). Meci de mare miză, zbuciumat, în care ocaziile de gol (și au fost, și de o parte și de cealaltă, cu carul) au fost ratate de către înaintările ambelor echipe, în special din cauza tracului, a nervozității jucătorilor.

Prahovenii încep în trombă, Florea ratează o bună ocazie, dar în min. 14, la o reușită „schemă" tactică consecutivă unei lovituri libere, **Teodosiu** trage pe jos, prin zid, și... 1—0 pentru Chimia, deși tușierul Cîțu semnalizează (eronat) ofsaid ! Nu trec decît patru minute și, la o excelentă centrare a lui Florea, **Bogaciu** „pune" un cap, portarul sucevean întîrzie și egalarea se produce, spre satisfacția celor cîteva sute de suporteri prahoveni.

Totuși, în repriza secundă, cei care joacă mai bine sînt moldovenii, care la o nouă lovitură liberă îi surprind pe metalurgiști cu o altă „schemă" ; mingea ajunge la fundașul Selymesi, și acesta, dintr-un unghi extrem de mic, șutează formidabil : 2—1.

Meciul se înfierbîntă, încep să iasă „scîntei", Metalul forțează, dar ratează uneori incredibil (min. 76 — bară).

Aurel Bentu, ajutat bine de N. Gheorghe și slab de M. Cîțu (toți din București), a condus sub nivelul cu care ne obișnuise pînă acum, poate și din cauza tensiunii deosebite a meciului. **D. Gr.**

În meci amical A.S.A. — CEAHLĂUL 5—0

Ieri, la Tg. Mureș s-a disputat întîlnirea amicală dintre proaspăta divizionară A, A.S. Armata, și divizionara B Ceahlăul P. Neamț. După un joc plăcut, în care inițiativa a aparținut în majoritatea timpului mureșenilor, victoria le-a revenit cu un scor concludent : 5—0 (1—0). Au marcat : Fazekaș (3), Hajnal și Bölöny.

C. ALBU - coresp.

Prahovenii forțează egalarea. P. Gheorghe (în alb) trimite cu capul spre poartă, dar portarul Petcu e la post (fază din meciul Chimia Suceava — Metalul Plopeni 2—1).

Foto : D. NEAGU

Redacția și administrația : București, str. Vasile Conta nr. 16; telefoane: centrală 11 10 05, secția corespondenți 11 51 09, interurban 72 și 286 ; telex : sportrom buc. 180, Tiparul „I. P. Informația". București 40363

PROLETARI DIN TOATE ȚĂRILE, UNIȚI-VĂ!

sportul

ZIAR AL CONSILIULUI NAȚIONAL PENTRU EDUCAȚIE FIZICĂ ȘI SPORT

ANUL XXVI — NR. 1302 (6736) 4 PAGINI 30 BANI Sîmbătă 26 iunie 1971

„PREMIUL OLIMPIC" LA CICLISM

ECHIPA UNGARIEI A CUCERIT — DETAȘAT — LOCUL I!

● Revelația competiției: echipa de juniori a României

Ieri după amiază, pe o vreme acceptabilă, (cald, vînt ușor), alergătorii din România, Bulgaria și Ungaria, participanți la ediția pe acest an a „Premiului olimpic", s-au reunit pe șoseaua Olteniței, la km 13,6 pentru a lua startul în proba de contratimp pe echipe. Din păcate, șoseaua foarte aglomerată a stopat într-o oarecare măsură elanul rutierilor.

Întrecerea a fost dominată net — în cursa seniorilor — de prima reprezentativă a R.P. Ungare. Creditată anul trecut cu 2h.06:25 (pe 100 km, în cursa internațională de la Lübben), formația maghiară nu s-a dezmințit. Ea a menținut pe parcursul întregii curse o medie orară de 46 km și doar în final, cînd la km 70 a spart „pistonul nr. 1" — J. Peterman, a mai micșorat ritmul. Fără îndoială, crescînd în valoare, datorită pregătirii și evoluției în concursuri de amploare, echipa Ungariei se prezintă la campionatele mondiale cu veleități îndreptățite pentru unul din primele 6 locuri.

Evoluția cicliștilor români a fost urmărită de numeroși specialiști, dornici să o vadă la lucru, să-i poată aprecia valoarea. A fost însă — pentru toți cei prezenți la concurs — o amară decepție. Nepregătită, lipsită de aportul lui N. David (după cum ne afirma secretarul general al F.R.C., Alșo Balaj, acesta n-avea nici un motiv să lipsească), formația lui N. Voicu a dezamăgit. După mai puțin de 20 km, Cristian Tudoran a abandonat (de ce a fost introdus în echipă știindu-se că la Cluj s-a accidentat?) și primul nostru team a concurat mai bine de treisferturi din cursă în trei oameni... Singura mîngîiere a fost comportarea echipei naționale de juniori, clasată pe locul IV, înaintea echipei Bulgariei, la 1:11 de prima formație a României și la 55 s de cea de a II-a reprezentativă. În aceste condiții, adăugîndu-i pe I. Cosma și Cr. Camer este mai bine să fie trimisă la Balcaniada de la Sofia echipa de juniori.

Cîștigătoarea „Premiului olimpic", echipa Ungariei, ieri pe șos. Olteniței, acționînd ca un singur om

Rezultate tehnice:

SENIORI (80 km, 10 formații participante): 1. R.P. Ungară (I. Gera, A. Takacs, T. Debreceni, J. Peterman) 1h. 44:53 — medie orară 45,7 km; 2. România I (I. Cosma, C. Grigore, T. Vasile, C. Tudoran) 1h. 49:01 — medie orară 44,040 km; 3. România II 1h. 49:27; 4. România juniori (T. Drăgan, M. Ferfelea, V. Miu, V. Murineanu) 1h. 50:22; 5. R.P. Bulgaria 1h. 50:39; 6. Metalul Plopeni 1h. 51:05.

JUNIORI (30 km, 6 echipe participante): 1. Școala sportivă nr. 1 (M. Alexe, V. Iordache, M. Toma, Gh. Șchiopu) 42:53 — medie orară 38.947 km; 2. Șc. sp. 3. 43:27; 3. Steaua I 43:31; 4. Steaua II 45:22; 5. Șc. sp. 2 45:48; 6. Olimpia 47:08.

Duminică — începînd de la ora 8.30 — pe str. Maior Coravu se dispută proba pe circuit a „Premiului olimpic".

Hristache NAUM

ASTĂ-SEARĂ, ÎN SALA FLOREASCA

BOXERII CUBANEZI LA PRIMA EVOLUȚIE

Odată încheiate campionatele europene de box de la Madrid — eveniment care a captat atenția tuturor iubitorilor sportului cu mănuși de la noi — boxerii români fruntași își reiau activitatea obișnuită. Antrenamentele n-au încetat în secții. Dimpotrivă, unii pugiliști s-au pregătit cu asiduitate în vederea confruntării cu boxerii cubanezi, care începînd de astă-seară vor susține cîteva meciuri în țară. Prima reuniune va avea loc în sala Floreasca, azi, începînd de la ora 18,30.

Programul complet al acestei reuniuni este următorul: cat. muscă **Șt. Boboc — Douglas Rodriguez**; cat. cocoș: **Adrian Moraru — Mariane Alvarez**; cat. pană: **Ilie Gheorghe — Isidore Alvarez**; cat. semiușoară: **Constantin Stanef — Arnaldo Martinez**; cat. semimijlocie: **Gheorghe Ene — Daniel Ferrer**; cat. mijlocie mică: **Victor Zilberman — Emilio Correa**; cat. semigrea: **Petre Cimpeanu — Gilberto Carrillo**; cat. grea: **D. Zelinca — Jose Luis Cabrera.**

Antrenorul **Pablo Torres** a deplasat la București echipa secundă a Cubei, prima reprezentativă fiind reținută de pregătirile în vederea participării la Jocurile Panamericane. Nu este mai puțin adevărat însă că din echipa deplasată la București — așa cum ne-a mărturisit la antrenamentul de ieri conducătorul delegației cubaneze, **Nestor Reyes** — cîțiva pugiliști sînt susceptibili de a participa la competiția susamintită. Valoarea boxerilor cubanezi, confirmată la ultimele Jocuri Olimpice, ne face să anticipăm o reuniune interesantă, cu meciuri deosebit de atractive. De altfel, la antrenamentul de ieri pe care l-am urmărit, am putut să ne dăm seama de cunoștințele adversarilor boxerilor noștri de astă-seară, ca și de calitățile lor fizice deosebite.

Ieri, la Praga, o evoluție excelentă a atletelor noastre:

Ileana Silai 2:01,6 pe 800 m

Cornelia Popescu 1,86 m la înălțime

Valeria Bufanu 13,0 pe 100 m g

Lia Manoliu 60,10 m la disc

Citiți amănunte în pagina a IV-a.

Pugiliștii cubanezi surprinși la antrenamentul efectuat ieri, în sala de box a Complexului sportiv „23 August", de fotoreporterul nostru, Dragoș Neagu.

REPORTAJ DE LA POIANA BRAȘOV

MUȘCHETARII SÎNT GATA DE START

● Sperăm într-o medalie (fetele) ● Nu vom ieși din grupa celor șase (băieții) ● Viena... nu-i decît o treaptă olimpică

În aceste zile, fruntașii scrimei noastre se pregătesc asiduu pentru examenul anual, campionatele mondiale de la Viena (5—16 iulie).

Ne aflăm, desigur, într-o fază avansată. Fiecare ședință de lucru condensează în forme finite, toate acumulările antrenamentelor, ale concursurilor-test sau ale verificărilor interne.

Scrima ne-a dăruit, în ultimii ani, mari satisfacții, numeroase victorii individuale și de echipă din partea majorității competitorilor aflați și acum în lot. Am considerat deci, oportună o convorbire cu **Vasile Chelaru, Andrei Vilcea** și **Iosif Zilahi**, trei dintre tehnicienii care, printr-o atentă pregătire, înlesnesc sportivilor noștri drumul spre podiumul apropiatelor campionate mondiale. Erau la Poiana Brașov, în preajma floretiștilor, veghindu-le fiecare mișcare, ceasurile de odihnă sau de plimbare. În această ultimă fază, totul este foarte important, totul trebuie gîndit, măsurat și prevăzut. Orice oboseală inutilă eliminată și, în schimb, toate energiile reale, subsumate finisărilor. Dar... să revenim la discuția cu antrenorii:

— **Pe cine contați pentru mondiale?**

I. Zilahi: De fapt numele vă sînt cunoscute. Cinci sportive — cele mai în formă — ne vor reprezenta la Viena. Ele se vor alege dintre Olga Szabo, Maria Vicol, Ileana Drîmbă, Suzana Ardeleanu, Ecaterina Stahl și Ana Pascu.

Mihai BÎRA

(Continuare în pag. a 2-a)

Campionatele republicane de călărie (etapa I)

Cronometrele au decis clasamentul la obstacole

Disputele din cadrul campionatelor republicane de călărie și obstacole — se apropie de sfîrșit. În ziua a treia au fost programate probele de obstacole categorie mijlocie, obstacole fete, dresaj categorie intermediară și juniori.

La întrecerile de obstacole au luat startul 22 de concurenți, care au avut de rezolvat dificultățile unui parcurs de 620 m lungime cu 13 obstacole. La sfîrșitul concursului, pe foile de arbitraj au fost consemnate doar 4 evoluții cu 0 puncte penalizare. Pentru departajarea călăreților s-a apelat la cronometru. Pe primul loc s-a clasat **Dumitru Velea** cu **Viorica** — 1:06,9, urmat de **Cornel Ilin** cu **Zefir** — 1:11,0, **Eugen Ionescu** cu **Gama** — 1:11,3 și **Enache Silvestru** cu **Jul** — 1:32,6. A doua probă din cadrul

Emanuel FANTANEANU
Alin BARBU

(Continuare în pag. a 2-a)

A fost definitivat lotul de tineret la fotbal

● Meciuri și turnee internaționale amicale ● Șase jucători români invitați la jubileul internaționalului turc Ogün

Ședința de aseară a biroului F.R. Fotbal a cuprins, ca de obicei, mai multe puncte pe ordinea de zi.

Între problemele rezolvate sînt și acelea referitoare la definitivarea lotului reprezentativei de tineret care, după cum am mai anunțat, va participa, între 3 și 11 iulie, la Balcaniada de la Atena împreună cu selecționatele similare ale Greciei, Iugoslaviei, Bulgariei și Albaniei. Iată pe cei 18 jucători convocați luni la București de către antrenorii Gheorghe Ola și Robert Cosmoc: **Iordache** (Politehnica Iași), **Ștefan** („U" Cluj) — portari, **Niculescu** (Univ. Craiova), **Sătmăreanu II** (Crișul), **Olteanu** (Steagul roșu), **Stoicescu** (Polit. Iași), **Dudu Georgescu** (Progresul), **Popovici** (U.T.A.) — fundași; **Simionaș** (Polit. Iași), **Broșovschi** (U.T.A.), **Beldeanu** (Progresul), **Tănăsescu** (Progresul) — mijlocași; **Petreanu** (Rapid), **Marica** (Polit. Iași), **Ghergheli** (Steagul roșu), **Năstase** (Progresul), **Cassai** (Progresul), **Hajnal** (A.S.A. Tg. Mureș) — înaintași. 16 componenți ai acestui lot vor pleca vineri la Atena. Ultimul joc de verificare a reprezentativei de tineret va avea loc joi în compania echipei de tineret Steaua.

Luînd în discuție unele cereri, Biroul federal a aprobat următoarele turnee și jocuri internaționale: între 18—28 iulie echipa Tatabanya din R.P. Ungară va efectua — în organizarea asociației Unirea Dej — un turneu în țara noastră; la 11 iulie formația Oltul Sf. Gheorghe va întîlni pe propriul teren echipa Kabel din Budapesta; în perioada 6—15 august, formația F.C. Argeș va susține cîteva jocuri în Iugoslavia; în sfîrșit, între 14—24 septembrie ne va vizita țara formația libaneză Niejmien Sahra, ca invitată a lui Sport Club Bacău.

Biroul federal a mai aprobat de asemenea ca jucătorii Ion Nunweiller, Radu Nunweiller, Dinu, Dumitrache, Lucescu (toți de la Dinamo Buc.) și Frățilă (F.C. Argeș) să participe în ziua de 7 iulie la jubileul internaționalului turc Ogün Altiparmak, de la Fenerbahce, care se retrage din activitatea competițională.

Mîine, la Piatra Neamț

UN MARE SPECTACOL CULTURAL — SPORTIV

Încă de la începutul acestei săptămîni, activiști ai Consiliului județean al sindicatelor, ai comitetului județean U.T.C. și ai C.J.E.F.S. Neamț, împreună cu conducerile principalelor întreprinderi din Piatra Neamț fac pregătiri intense în vederea spectacolului sportiv-cultural, fără precedent ca anvergură pe aceste meleaguri, ce va avea loc mîine. În două puncte ale municipiului — strandul de peste vale și poiana Bitca Doamnei — vor avea loc jocuri sportive (fotbal, baschet, handbal, volei), un concurs de orientare turistică, un altul de înot, o întrecere de cros și un ciclocros. Se vor bucura, de asemenea, de prezența multor spectatori întrecerile de tras la frînghie, cățăratul pe stîlpi și alte concursuri tradiționale. Cîștigătorilor le vor fi oferite numeroase premii. În completare, va avea loc un spectacol artistic oferit de cîștigătorii concursului de muzică ușoară „Florile Ceahlăului".

La această mare manifestare vor participa — sîntem siguri — mulți locuitori ai municipiului. Dintre aceștia, unii vor deveni competitori (înscrierile făcîndu-se pe loc) ai diferitelor întreceri. O manifestare similară va avea loc, tot mîine, la Bicaz.

Mîine, ultima etapă la fotbal

Mîine, pe șapte stadioane din țară, la București, Cluj, Constanța, Bacău, Iași și Timișoara, se desfășoară ultimele jocuri ale campionatului diviziei A. Cele mai importante meciuri — cu implicații directe pentru ambii poli ai clasamentului — sînt **C.F.R. Cluj — U.T.A., Progresul — Universitatea Cluj, C.F.R. Timișoara — Steaua** și **Farul — Rapid.**

Toate partidele vor începe la ora 18.

Citiți avancronica ultimei etape și amănunte de la echipe în pagina a 3-a.

ACUM, COEFICIENȚI EGALI DE GREUTATE CU AI CAMPIOANEI EUROPEI.

PE CÎND ȘI UN LOC PE PODIUM?

ORIZONT OLIMPIC

Săritorilor de la trambulină li s-au creat condiții pentru a face un mare salt calitativ

Sorana Prelipceanu speranța nr. 1 a săriturilor din țara noastră.

Considerate „cenușăreasa" natației, săriturile de la trambulină trăiesc, totuși, o viață intensă, cu bucuriile și necazurile ei, cu satisfacțiile și dezamăgirile inerente în activitatea unei ramuri sportive doritoare nu numai „să trăiască", ci și să țină pasul cu „noul". Se știe, săriturile nu au avut condiții materiale prea bune. Dimpotrivă, dacă ne gîndim bine, cu numai cîțiva ani în urmă, temerarii sportivi erau printre cei mai vitregiți. Dar, datorită cîtorva oameni inimoși, gata oricînd de sacrificii, săriturile au mers înainte, iar fruntașii au obținut performanțe remarcabile la unele competiții internaționale de amploare. Este cazul lui **Pantelimon Decuseară** și **Emilia Negulescu** (acum retrași din activitatea competițională), mai de curînd ai lui **Ion Ganea** și **Melania Decuseară** și în ultima vreme, anunțîndu-se ca mari speranțe, al **Soranei Prelipceanu** și **Ecaterinei Dumitriu.**

Nu întîmplător, toți aceștia sînt reprezentanți ai celor trei centre unde se realizează o muncă susținută, serioasă, dusă cu pasiune: București, Sibiu și Oradea. Dacă, însă, Capitala și Sibiul au o tradiție veche, deținînd de decenii supremația în ceea ce privește numărul și calitatea practicanților acestui sport, Oradea este orașul în care săriturile au făcut un spectaculos progres, din toate punctele de vedere. Desigur, nu poate fi trecută cu vederea ac-

D. STANCULESCU

(Continuare în pag. a 2-a)

În ciuda unor condiții vitrege, săriturile de la trambulină au obținut de-a lungul anilor cîteva rezultate remarcabile, iar în ultima vreme tinerele practicante ale acestui sport s-au afirmat ca reale talente, cu mari perspective de a realiza performanțe superioare pe plan internațional. O mînă de sinceri iubitori ai acestei discipline conduce destinele săriturilor care în ultima vreme se bucură și de condiții materiale tot mai bune, fapt concretizat prin construcția unor bazine moderne, complet utilate, ca cele din București și ae la Cluj. Sînt create deci premise pentru ca a treia ramură a natației să cunoască un progres tot mai rapid. Cu o condiție, însă să fie rezolvate unele probleme de mare importanță și anume: folosirea la maximum a tuturor bazelor existente, creșterea preocupării pentru depistarea, selecția și pregătirea tinerilor săritori, abordarea mai profundă a metodicii și mijloacelor de antrenament a săritorilor fruntași prin aplicarea experienței acumulate în marile competiții internaționale și studierea documentației de specialitate publicată peste hotare.

Stadionul 1 Mai din Brăila... Mai bine de 600 de eleve — din cele 3 000 care au luat parte la demonstrația sportivă organizată cu prilejul încheierii anului școlar — execută exerciții de gimnastică cu eșarfe, mingi și cercuri. Asemenea sevcențe, care au punctat aproape toate orașele țării, demonstrează o puternică tendință de relansare a activității sportive de masă.

ACTIVITATEA SPORTIVĂ DE MASĂ TRĂIEȘTE UN MOMENT DE PUTERNICĂ RELANSARE!

Aceasta ar fi concluzia firească ce se desprinde după suita acțiunilor inițiate și înfăptuite, în ultimele luni, în întreaga țară.

Startul a fost dat cu prilejul sărbătoririi gloriosului Semicentenar al Partidului Comunist Român. Biroul CNEFS, în strînsă colaborare cu organele și organizațiile de stat și obștești, care au atribuții în domeniul educației fizice și sportului, a adoptat un plan special de măsuri, transmis ulterior tuturor organizațiilor județene pentru educație fizică și sport. La rîndul lor, consiliile pentru educație fizică și sport au elaborat — sprijinite direct de organele locale de partid — planuri de măsuri destinate să dea un conținut cît mai bogat acțiunilor sportive, să atragă mase largi de tineri, de oameni ai muncii în practicarea organizată a exercițiului fizic, după gusturi și preferințe, să le apropie de stadioane, să le faciliteze prezența în drumeții și excursii. Pentru a spori caracterul atractiv al acestor acțiuni sportive de masă, în multe locuri ele au fost asociate cu demonstrații culturale, veritabile treceri în revistă a bogatului tezaur folcloric ce îl încorporează, fără excepție, toate județele patriei.

PUNCTE DE VEDERE

Privind realitățile în acest context nu ne este greu să ne imaginăm de cîtă eficiență s-au bucurat o serie de frumoase acțiuni cultural-sportive, sub ce auspicii sărbătorești au avut ele loc. Ne amintim, de pildă, că în județul Alba peste 15 000 de tineri au fost prezenți la întreceri sportive organizate la 8 ramuri de sport. În județul Argeș numai la cros și-au semnat prezența aproape 50 000 de tineri, cu precădere școlari. În județul Bacău, 300 de echipe s-au întrecut la volei, șah, tenis de masă și popice. În același județ a avut loc și o inedită acțiune ciclistă de masă, cursa poștașilor. În județul Brașov, mai bine de 1 500 de studenți au luat parte la întrecerile organizate cu prilejul „Lunii sportului studențesc". În județul Dolj au fost semnalate 43 de acțiuni sportive cu a-

Tiberiu STAMA

(Continuare în pag. a 2-a)

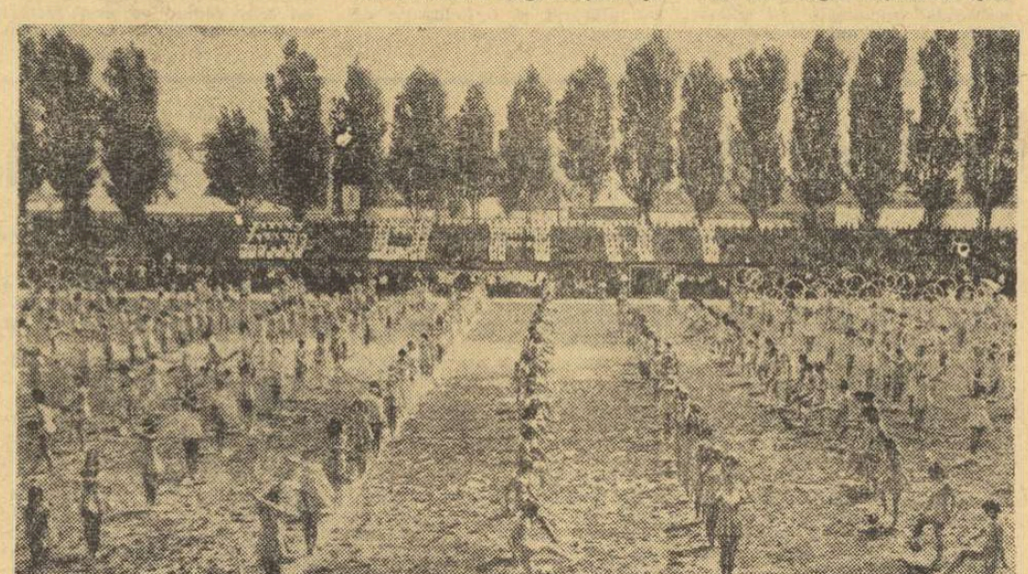

MOTO

Mîine, pe stadionul Metalul

O ATRACTIVĂ REUNIUNE DE DIRT-TRACK

Amatorii sportului cu motor din Capitală vor avea mîine prilejul să asiste la una din cele mai spectaculoase curse motocicliste — concurs de dirt-track (viteză pe pistă de zgură), ce se va desfăşura pe stadionul Metalul (capătul tramvaiului 14 din cartierul Pantelimon). Reuniunea, care contează drept etapa a II-a din cele cinci ale campionatului republican de dirt-track, va fi deosebit de interesantă şi, totodată, viu disputată întrucît la start vor fi prezenţi cei mai buni vitezişti pe zgură. Dintre cei 18 alergători, care vor pilota mîine dificilele motociclete de curse pe pista de 400 metri (reamintim amatorilor acestui sport că maşinile de dirt-track sînt de clasă unică, 500 cmc, nu au frîne la roţi, schimbător de viteză şi nici ambreiaj) cap de afiş este **Ion Bobîlneanu**, de la Voinţa Sibiu, campion pe anul 1970 şi cîştigătorul etapei I a competiţiei, desfăşurată recent la Sibiu. Alături de el vor contribui la mărirea spectaculozităţii reuniunii şi motocicliştii clubului Metalul Bucureşti, ca de pildă, **C. Voiculescu, I. Ioniţă, R. Jurcă** ş. a. Printre participanţi se vor număra şi arădenii I. Lăzărescu şi Al. Toth, precum şi sibianul **I. Ţichindeleanu.**

La cursa programată să înceapă la ora 10 se vor alerga 13 manşe. O manşă are patru ture (la fiecare tur concurează cîte 4 motociclişti).

★

Etapa a IV-a a campionatului de viteză, programată pentru mîine la Buzău, s-a amînat întrucît nu s-a asigurat întrecerilor un traseu adecvat.

ATLETISM

POST SCRIPTUM

LA MECIUL DE LA HELSINKI, FINLANDA—ROMÂNIA

Atleţii români s-au înapoiat vineri de la Helsinki, unde au participat la întîlnirea dintre echipele Finlandei şi României. După cum am mai anunţat, victoria a revenit formaţiei ţării gazdă cu scorul general de 118—91 p. scor care, după părerea multora dintre cei cu care am discutat, apare puţin cam exagerat faţă de raportul de forţe actualul dintre cele două reprezentative. La întreceri au participat şi sportivi din R.S.S. Estonă care au avut însă meci oficial doar cu finlandezii. Totuşi, un calcul întocmit la încheierea concursului ne arată că în întîlnirea — neoficială — România — R.S.S. Estonă, succesul a fost de partea atleţilor noştri cu 124—87 p (Finlanda a obţinut 137—73 p).

Tov. *Tiberiu Földvari*, conducătorul delegaţiei noastre, ne-a declarat că a fost impresionat de pregătirile pe care oficialităţile sportive finlandeze le fac în vederea campionatelor europene de atletism, care, după cum se ştie, se vor desfăşura la Helsinki între 10 şi 15 august crt. Stadionul este foarte bine pus la punct şi dotat cu toate materialele trebuincioase. Singurul lucru asupra căruia va trebui insistat este spaţiul anexă, de încălzire. La recentul concurs, care a fost considerat ca repetiţie generală în vederea C.E., atleţii şi-au făcut încălzirea într-o sală, pavată şi ea cu tartan, dar faptul acesta avea să fie resimţit de cei mai mulţi dintre concurenţi, neobişnuiţi cu un asemenea fel de a se încălzi, mai ales că grosimea stratului de tartan era diferită faţă de cea de pe stadion.

Sprinterul *Gheorghe Zamfirescu* s-a arătat foarte încîntat de calitatea pistei de pe Stadionul Olimpic, fiind, aşa cum spune, cea mai bună pistă pe care a alergat vreodată. Zamfirescu era însă nemulţumit de faptul că la ştafeta de 4 x 100 m schimburile noastre n-au mers, nici de data aceasta, cum ar fi fost de dorit. Altfel timpul înregistrat de echipă n-ar mai fi fost 40,4 (nou record) ci măcar cu o zecime-două sub 40,0 secunde. La 100 m, finlandezul Raimo Vilen a avut un start foarte rapid şi s-a detaşat chiar după 20 m. Mai apoi, ai noştri au revenit, dar Vilen a cîştigat clar, cu cca 2 m. Timpul anunţat (cronometrat manual) 10,2 s. În mod normal el ar fi trebuit să primească 10,4, dar oficialii orientîndu-se după fişa de cronometraj electric, restului de concurenţi le-au dat timpuri mai slabe. *„Mi-a plăcut dintre ai noştri,* spune Zamfirescu, *în mod cu totul special, Gheorghe Cefan, care poate deveni un mare alergător pe 3 000 m obstacole, şi l-am admirat pe Scheible pentru dîrzenia cu care şi-a apărat şansele la 5 000 m".*

Iată rezultatele complete ale întîlnirii : **ZIUA I : 100 m :** Vilen (F) 10,2-record, Zamfirescu 10,6, Munteanu 10,6, Virolainen (F) 10,7 ; **400 m :** Puiu 47,4, Rajala (F) 48,0, Nicolae 48,2, Juhola (F) 48,4 ; **1500 m :** Neamţu 3:46,1, Lumiaho (F) 3:46,2, Lupan 3:46,4, Tuura (F) 3:46,7 ; **10 000 m :** Tuominen (F) 28:17,2-record, Mattila (F) 29:07,6, Marcu 30:42,0, Cioca 31:17,6 ; **110 mg :** Suciu 13,9, Sebestien 14,1, Harri (F) 14,4, Pursiainen (F) 14,5 ; **4X100 m :** România (Stan, Dulgheru, Zamfirescu, Munteanu) 40,4-record, Finlanda-descalificată ; **lungime :** Toivonen (F) 7,70 m, Jurcă 7,54 m, Myllymäki (F) 7,45 m, Zaharia 7,39 m ; **înălţime :** Ioan 2,14 m, Dosa 2,14 m, Pesonen (F) 2,08 m, Vähälä (F) 2,08 m ; **greutate :** Simola (F) 19,17 m, Yrjölä (F) 18,73 m, Gagea 17,21 m, Iordan 15,36 m ; **ciocan :** Miettinen (F) 64,38 m, Schneider 63,32 m, Kärki (F) 61,80 m, Costache 60,02 m. **ZIUA A II-A : 200 m:** Vilen (F) 21,2, Karttunen (F) 21,6, Dulgheru 21,8, Stan-accidentat ; **800 m :** Aalto (F) 1:51,2, Neamţu 1:51,4, Damaschin 1:51,5, Tuominen (F) 1:52,0 ; **5000 m :** Viren (F) 13:45,2, Ala-Leppilampi (F) 13:45,8, Scheible 13:55,4, Marcu 14:37,6 ; **3000 m obst. :** Päivärinta (F) 8:32,8, Cefan 8:34,2, Kantanen (F) 8:36,6, Murgoci 9:01,2 ; **4X400 m :** Finlanda 3:10,0, România (Dulgheru, Nicolae, Petronius, Puiu) 3:10,4 ; **triplu :** Corbu 16,82 m, Gröhn (F) 16,03, Kuukasjärvi (F) 15,97 m, Ciochină 15,73 m ; **prăjină :** Kalliomäki (F) 4,80 m, Ivanoff (F) 4,80 m, Pistalu 4,80 m, Ligor 4,70 m ; **disc :** Myyrä (F) 60,06 m, Naghi 59,96 m-record egalat, Tuomola (F) 57,68 m, Sălăgean 55,56 m (record personal), **suliţă :** Kinnunen (F) 81,88 m, Siitonen (F) 80,60 m, Petra 69,22 m, Jurcă 50,34 m.

Fotografia sosirii în cursa de 100 m în cadrul căreia Raino Vilen a înregistrat, cu 10,2 s, un nou record naţional. Foto — „HUFVUDSTADSBLADET" — *Helsinki*

AŞA, DA!

Etapa a II-a a diviziei municipale, a cărei primă reuniune a fost găzduită de stadionul Tineretului, pe o vreme admirabilă pentru atletism, ne-a dovedit că accidentul organizatoric de săptămîna trecută, a fost — realmente — un accident şi răspunsul, la criticile formulate în ziarul nostru, a venit prompt, pe teren, printr-o organizare care a demonstrat, din nou, reala capacitate a comisiei municipale.

Din nefericire, eforturile organizatorilor nu au fost răsplătite de atleţi prin performanţe de valoare.

Cîştigătorii : MASCULIN : **100 m — T. Iordache (Constr.) 11,1 ; 400 m — E. Busuioc (C.S.S.) 50,9, H.C. P. Vasile (Dinamo) 48,9 ;** 1500 m — D. Trică (Constr.) 4:17.3 ; **110 mg — D. Horjan (Constr.) 15,5, H.C. Gh. Ioniţă (C.P.M.B.) 15,3 ;** 3000 m obst. — Gh. Mirică (Progr.) 9:43.4 ; Triplusalt — D. Roşu (S.S.A.) 13,44 m ; Înălţime — Cr. Ene (S.S.A.) 1,82 m, H.C. M. Tocan (Dinamo) 1,82 m ; Greutate — **Gh. Dumbravă (Progr.) 15,00 m ;** Suliţă — I. Curcă (Viit.) 51,6 m ; 4 x 100 m — Constructorul 45.4 ; FEMININ : **100 m — L. Ratz (Constr.) 12.4 ;** 400 m — S. Cimpulungeanu (Viit.) **58.8 ; Lungime — D. Popescu (Viit.) 5,36 m ;** Disc — V. Brad (Progr.) 39,88 m. **(C. MUREŞANU — coresp.).**

POST SCRIPTUM

ÎN FAŢA FILEULUI

● Componenţii lotului naţional de volei s-au deplasat la Sibiu, unde urmează să susţină două meciuri de verificare în compania reprezentativei Mexicului. Partidele sînt programate în zilele de 1 şi 3 iulie, în sala A.S.A. Pe 2 iulie cele 2 echipe susţin o altă întîlnire la Rm. Vîlcea (în aer liber). În programul internaţional al formaţiei române figurează apoi participarea la un puternic turneu internaţional, în Polonia (16—22 iulie), alături de cîteva echipe de primă categorie în voleiul european: U.R.S.S., Bulgaria, Polonia, Ungaria şi, probabil, Cehoslovacia. La acest turneu nu vor fi prezenţi doi dintre jucătorii de bază ai reprezentativei noastre: coordonatorul Marian Stamate şi trăgătorul principal Laurenţiu Dumănoiu, reţinuţi de examene.

● Echipa feminină a României a început la Iaşi o nouă etapă de pregătire în vederea campionatelor europene din septembrie. Luna viitoare, voleibalistele noastre vor întîlni, în mai multe meciuri de verificare (la Iaşi şi Piatra Neamţ), puternica echipă a R.P.D. Coreene.

● Formaţia masculină Botev Vraţa (Bulgaria) a confirmat participarea la „Cupa internaţianlă a F.R.V.", seria de la Craiova.

TIR

„CUPA MUNICIPIULUI BUCUREŞTI"

Ieri s-au disputat primele probe ale **„Cupei municipiului Bucureşti"** la tir, competiţie la care participă toţi trăgătorii fruntaşi întrucît ea constituie un trial pentru apropiatele campionate europene. Deşi timpul a fost favorabil rezultatele obţinute au fost modeste. De semnalat că la armă standard (60 f poz. culcat senioare) locul I a revenit unei sportive din provincie, **Georgeta Şerban** din Iaşi.

Iată rezultatele — armă liberă calibru redus 60 f. poz. culcat seniori: 1. M. Ferecatu (Dinamo) 593 p, 2. Şt. Caban (Dinamo) 591 p, 3. I. Olărescu (I.E.F.S.) 591 p: pistol liber 60 f: 1. L. Giuşcă (I.E.F.S.) 546 p, 2. D. Iuga (Dinamo) 545 p, 3. V. Atanasiu (Steaua) 543 p (Al. Toth — U.T.A. — campionul probei s-a clasat pe locul 6 cu 535 p); armă standard 60 f. culcat senioare: 1. Georgeta Şerban (Nicolina Iaşi) 587 p, 2. Aritina Bîtică (C.P.M.B.) 584 p, 3. Ioana Soare (I.E.F.S.) 583 p — în „decada" a patra a pierdut un foc; juniori: 1. Marina Vasiliu (Dinamo) 588 p, 2. S. Lupaşcu (I.E.F.S.) 588 p, 3. C. Becea (Sc. sp. nr. 1) 582 p; pistol sport 60 f: femei: 1. Ana Buţu (Olimpia) 567 p 2. Anişoara Matei (Dinamo) 563 p, 3. Violeta Gheorghiu (I.E.F.S.) 518 p; juniori: 1. I. Corneliu 559 p, 2. I. Vlaicu 545 p. 3. A. Muscurel 544 p (toţi de la Steaua).

Întrecerile continuă azi, de la ora 9 : **pistol viteză (manşa I) şi armă liberă calibru redus 3x40 f. (T.R.)**

CĂLĂRIE

(Urmare din pag. 1)

programului de obstacole a fost rezervată amazoanelor. **Irina Ciocmata** cu **Vinovat** a reuşit să treacă fără greşeală peste obstacolele parcursului, să înregistreze un timp bun (1:22,7) şi, în final, să ocupe locul I. **Viorica Matyas** cu **Trubadur**, deşi nu a fost penalizată pentru doborîrea vreunui obstacol, a fost nevoită să se mulţumească cu poziţia a doua datorită unui timp mai slab (1:31,1). Pe locurile următoare s-au clasat **Narcisa Vişinescu** cu **Gama** — 3 p.p. (1:31,1) şi **Elena Danacu** cu **Jak** — 3 p.p. (1:36,8).

Reuniunea de dresaj, a adus în dreptunghiul verde, amenajat la baza hipică din Calea Plevnei, aproape 30 de concurenţi.

Primii au intrat în concurs juniorii, care au evoluat în cadrul calificărilor. Tinerii concurenţi au arătat, în majoritatea lor, reale calităţi

CAMPIONATELE REPUBLICANE

în manevrarea cailor şi în executarea progresiei, precum şi o frumoasă ţinută. Pregătirea superioară faţă de alte ediţii s-a reflectat, firească, şi în notele bune acordate de arbitri. De altfel, din cei 23 de concurenţi prezenţi la start, 22 au obţinut calificarea.

În continuarea programului s-a desfăşurat proba de dresaj intermediară. Din păcate, la această categorie nu au putut participa doi dintre favoriţi, caii **Domino** şi **Triumf** (uşor accidentaţi). Astfel că disputa pentru primul loc s-a dat, aşa cum era de prevăzut, între **Argint** şi **Peleş** conduşi de sportivii **Iosif Molnar** şi, respectiv, **Dumitru Velicu.** Executînd cu precizie dificilele figuri ale progresiei, **Iosif Molnar** cu **Argint** a primit note mai mari, ceea ce i-a permis să acumuleze un punctaj superior celorlalţi concurenţi : 1491 p., **Dumitru Velicu,** care în ziua precedentă, în proba Sf. Gheorghe, ocupase primul loc cu acelaşi cal (**Peleş**), a comis unele erori care i-au adus mai multe penalizări şi doar 1451 p, ocupînd locul II. Poziţia a treia în clasamentul probei a revenit tot lui **Iosif Molnar cu Suspin.**

CLASAMENT : 1. I. Molnar cu **Argint** 1491 p, 2. D. Velicu cu Peleş 1451 p, 3. I. Molnar cu Suspin 1392 p, 4. V. Postelnicu cu Brebenel 1354 p.

Azi, de la ora 8 : dresaj şi obstacole juniori; de la ora 16,30 : obstacole echipe.

CICLISM

CICLIŞTII ROMÂNI PARTICIPĂ LA „TURUL IUGOSLAVIEI"

Între 27 iunie şi 4 iulie se va desfăşura „Turul Iugoslaviei" la care participă ciclişti din numeroase ţări, printre care şi România. Startul se va da din Sarajevo, competiţia sfîrşindu-se la Belgrad, după parcurgerea a 10 etape care însumează 1.120 km.

Echipa română care a plecat la Sarajevo este alcătuită din următorii rutieri tineri : Andrei SUCIU, Sorin SUDITU, Nicolae GAVRILĂ, Eugen IMBUZAN, Ion AJOGHIN, Alexandru ZAROSCHI, şi Mihai HRISOVERI. Antrenor, Marin NICULESCU.

Vînători în poligon

Cu sprijinul Federaţiei Române de Tir şi al C.V.S.P. un grup de entuziaşti vînători a pus baza unei activităţi foarte necesare îmbunătăţirii tirului vînătoresc: a luat fiinţă Clubul vînătorilor în cadrul căruia s-au desfăşurat, pe poligonul Tunari, pînă în prezent patru competiţii de tir la talere aruncate din turn (skeet).

În fiecare duminică au participat la aceste frumoase şi utile competiţii sportive, un număr de 20—25 de vînători de la diferite asociaţii de vînătoare şi pescuit sportiv bucureştean. Antrenamentele şi competiţiile desfăşurate cu concursul unor cadre experimentate în acest gen de tir, au demonstrat din plin valoarea lor utilitară, precum şi talentul multora dintre participanţi. De la concurs la concurs, s-au înregistrat progrese evidente, dovedite de rezultatele obţinute de către concurenţi. În prima competiţie *V. Harmening* (8/10) s-a situat pe primul loc, urmat *de col. St. Bodnărescu* (8/10) şi *dr. C. Mareş* (8/10) departajaţi după baraj. Competiţia a doua a dat cîştig de cauză lui *N. Cristoveanu* (12/16) urmat de *dr. C. Mareş* (12/16) şi *V. Harmening* (11/16). Al treilea concurs a fost cîştigat de către *dr. C. Mareş* (16/25) urmat de *col. St. Bodnărescu* (14/25) şi *S. Celac* (11/25), iar cel de al patrulea de către *col. St. Bodnărescu* (15/25) urmat de *I. Carastate* (14/25) şi *C. Mitroi* (13/25).

Timid încă se manifestă participarea tinerilor vînători. Poligonul Tunari îi aşteaptă.

Veşti pentru vînătorii şi pescarii sportivi

● Asociaţia vînătorilor şi pescarilor sportivi din sectorul VIII din Capitală organizează duminică 27 iunie a.c. un concurs de pescuit staţionar pe rîul Sabar, în punctul Clinceni.

Concursul, la care vor participa atît adulţi cît şi tineri, se va desfăşura în două manşe a cîte două ore, începînd de la ora 8.

Întîlnirea concurenţilor la ora 5,30, la sediul asociaţiei (bd. Duca 24), de unde vor pleca spre locul de concurs cu un mijloc de transport în comun.

● Pe poligonul Tunari, din Capitală vor avea loc duminică 27 iunie antrenamente de tir la talere (skeet) pentru vînători. Antrenamentele încep la ora 8 şi se încheie la ora 14 cu un concurs amical de tir.

Arme şi muniţii de vînătoare se pot procura şi în poligon.

● Asociaţia vînătorilor şi pescarilor sportivi din sectorul V Bucureşti, organizează duminică 27 iunie o vînătoare de combatere a răpitoarelor, în pădurea Ciupăgeanca (Videle). Întîlnirea vînătorilor va avea loc la ora 8, în gara Videle.

● Duminică 27 VI 1971, în oraşul Zlina (R.S. Cehoslovacă) va avea loc concursul de pescuit staţionar „Cupa prieteniei". Participă şapte ţări (R.S. Cehoslovacă, U.R.S.S., R.P. Ungară, R.P. Bulgaria, R.P. Polonă, R.D. Germană şi România). Echipa ţării noastre este formată din 5 pescari sportivi: **V. Fleşeri, Marin Stoenescu, Gh. Timoleon, Gh. Dumitrescu şi Geza Balogh.**

SCRIMĂ

MUŞCHETARII SÎNT GATA DE START

(Urmare din pag. 1)

— Şi la băieţi ?

V. Chelaru : Aceleaşi nume consacrate : T. Mureşanu, M. Ţiu, I. Falb, Şt. Haukler şi Şt. Ardeleanu.

— Deci, nici un nume nou nu asediază „fotoliile senatoriale" ?

A. Vîlcea : Situaţia nu stă tocmai aşa. Avem şi la fete şi la băieţi — în formare — pe lîngă cei amintiţi, cîte 3—4 elemente de perspectivă. Maria Lazăr din Satu Mare, Magdalena Bartoş şi Viorica Draga din Bucureşti, iar la băieţi pe Aurel Ştefan, Constantin Niculescu şi Ştefan Bănică. Sînt talente autentice, dar ceasul afirmării lor, mai ales la scară mondială, încă n-a sosit. Dar el nu este departe şi — oricum — München '72... bate la uşă.

— Care este stadiul pregătirilor ?

I. Zilahi : După terminarea lunii mai care a fost foarte încărcată (3 concursuri internaţionale şi campionatele naţionale de floretă) a urmat o pauză — acasă şi la Poiana — destinată destinderii şi odihnei active, după care ne-am reîntors pe „şantierul" pregătirilor. 7—8 antrenamente săptămînal, din care două de pregătire fizică.

— Ce înţelegeţi prin pregătire fizică ?

A. Vîlcea : Elemente de atletism, viteză, scurte crosuri, sărituri, jocuri, baschet (pentru asemănările sale cu scrima) ; accelerări, starturi, schimbări de direcţie etc. Fără să supraestimăm rezultatele, putem spune că sîntem mulţumiţi de pregătire, de forma în care se află toţi candidaţii.

— Care sînt totuşi „problemele" lotului ?

V. Chelaru : Întotdeauna căutăm la Poiana, concentrarea dinaintea furtunii şi greutatea optimă. De pildă Haukler şi Ardeleanu au scăzut în greutate 4—5 kg. sînt mai agili, mai rapizi în deplasare şi în acţiuni, în ceea ce priveşte moralul, el este excelent, reflex al unei sănătăţi şi pregătiri foarte bune.

— Care sînt principalii pretendenţi la medalii... în afară de cei şi cele despre care am vorbit pînă acum ?

I. Zilahi : La fete, echipa U.R.S.S., actuala campioană mondială, şi cele ale Ungariei, Franţei ; la băieţi, echipele U.R.S.S., Franţei, Poloniei şi R.F. a Germaniei luptă pentru primele locuri. Pe plan mondial s-a produs o echilibrare de forţe, o omogenizare valorică ce face dificil orice pronostic — individual sau pe echipe — deşi sînt convins că tot din rîndul ţărilor amintite se vor alege campionii.

— Deconspiraţi cititorilor noştri un secret ? Care sînt speranţele dv ?

A. Vilcea şi I. Zilahi : Sperăm, ca în fiecare an, în orice caz la o medalie — pe echipe şi chiar la individual. Ileana Drîmbă ne dă speranţe la o medalie... metal preţios.

— Dar la băieţi ?

V. Chelaru : Sperăm să rămînem în prima grupă, a celor şase. Ne gîndim la Viena, dar după aceasta se profilează tot mai clar Münchenul. Viena nu-i de fapt decît o treaptă spre turneul olimpic...

Acum, coeficienţi de greutate

(Urmare din pag. 1)

tivitatea antrenorilor **Viorica Leucsek şi Ladislau Kiss,** despre care se poate spune că au pus bazele săriturilor în citadela de pe Crişul Repede, realizînd şi unele succese. Saltul cel mare a fost făcut, însă, odată cu venirea în localitate a fostului campion **Aurel Breja.** Pasiunea acestuia pentru sportul pe care l-a practicat ani în şir, modul în care a ştiut să atragă în munca de susţinere şi coordonare pe unii dintre părinţii sportivilor şi capacitatea sa profesională au contribuit la formarea unui puternic centru, cu mulţi practicanţi şi rezultate cu totul remarcabile, ca, de pildă, cele ale talentatei **Sorana Prelipceanu,** cîştigătoare a unor concursuri internaţionale.

Dar maestrul sportului **Aurel Breja** nu este singurul care se dăruieşte cu trup şi suflet acestui sport, încă anonim la noi (în ciuda incontestabilei sale spectaculozităţi). Alături de el îi aflăm pe inimosul şi neobositul **Gustav Fischer** (antrenor apreciat — în ţara noastră şi binecunoscut peste hotare, datorită unor preţioase comunicări făcute în cadrul Organizaţiei mondiale a antrenorilor de sărituri în apă), pe **prof. Nicolae Dragnea,** preşedintele comisiei tehnice de sărituri din cadrul F.R.N., pe **dr. Valeriu Prelipceanu,** înfocat susţinător al acestei ramuri a naţaţiei. Nu lipsesc nici iniţiativele ca, de exemplu, cea a organizării unui concurs, dotat cu **„Cupa Crişul",** în piscina noului hotel Dacia din Oradea. Faptul pare mărunt, dar dacă ne gîndim că şi alte bazine pot fi utilizate în acelaşi scop, iniţiativa orădeană poate constitui începutul unor serii de acţiuni similare de mare utilitate.

Ca urmare a dăruirii unor antrenori şi activişti voluntari, au apărut şi cîteva rezultate remarcabile. Ne referim la cîştigarea de către **Sorana Prelipceanu** a locului I la concursul disputat nu de mult la Stavropol, dar mai cu seamă la succesul aceleiaşi sportive în întrecerea cu reprezentantele R.D. Germane, considerate printre cele mai bune din lume. Semnificativă este şi suma coeficienţilor de greutate la cele cinci sărituri libere — 12,5 — cifră egală cu a campioanei de senioare a Europei, **Heidi Beker !** O altă săritoare de viitor este **Ecaterina Dumitriu** clasată, la Stavropol, pe locul doi la platformă, fără a fi efectuat toată iarna nici un antrenament la această specialitate. În general, se poate observa un evident salt calitativ al tinerelor sportive, care au certe perspective de a se clasa pe locuri fruntaşe chiar şi la cele mai prestigioase competiţii internaţionale. Şi, desigur, făcînd această afirmaţie optimistă ne gîndim la contribuţia esenţială adusă prin continua îmbunătăţire a condiţiilor materiale şi, în primul rînd, la noile construcţii sportive, ca de pildă, bazinul „23 August" din Bucureşti. De asemenea, socotim că posibilităţile de dezvoltare a săriturilor sînt încă insuficient exploatate. Cînd spunem aceasta ne referim la unele centre care, deşi sînt dotate cu baze sportive bune, nu au făcut şi nu fac nici în prezent mai nimic pentru progresul acestei ramuri a naţaţiei. Este vorba de oraşul Cluj, unde doar instructorul **D. Szabo** (acum pensionar) a mai activat un timp, de Galaţi (cu cîţiva ani în urmă fostul campion **Radu Banu** a încercat să încropească o activitate, dar s-a lovit de nepăsarea localnicilor) şi chiar de Bucureşti, unde strandul Izvor, dotat cu platforme, stă neutilizat de ani şi ani de zile. Şi, dacă ne amintim bine, acum 15—20 de ani, campionul balcanic **Alexandru Lascu** îi „lansa", tocmai la strandul Izvor, pe fraţii **Herbert şi Klaus Wittenberger** şi pe **Norbert Hatzak,** deţinători apoi ai titlurilor de campioni naţionali...

Tot la acest capitol, al resurselor nefolosite, se înscrie şi faptul că nu s-a făcut totul pentru o selecţie mai bogată. În Capitală, actualmente doar antrenoarea **Elena Timar** se ocupă în mod serios de problema depistării, selecţiei şi instruirii viitorilor săritori, ceea ce, trebuie recunoscut, este mult prea puţin faţă de necesităţile evidente. Se impune, deci, o mai bună organizare şi un volum mai mare de muncă, în această direcţie, din partea tuturor antrenorilor.

Nici în domeniul instruirii fruntaşilor acestui sport treburile nu merg perfect, deoarece dacă antrenorii pot fi felicitaţi pentru că şi-au învăţat elevii elemente cu grad de dificultate ridicat, tot lor trebuie să le atragem atenţia că în execuţiile tehnice se observă o oarecare rigiditate, ca urmare a neglijării gimnasticii în pregătirea săritorilor. Or, se ştie că practicarea gimnasticii îi ajută pe concurenţi să execute cu o mai mare eleganţă exerciţiile, ceea ce încîntă pe spectatori şi influenţează, citeodată decisiv, notările arbitrilor.

Sînt probleme importante, a căror rezolvare poate contribui efectiv la continua dezvoltare a săriturilor de la trambulină, la propagarea acestui sport în rîndul tineretului, la cucerirea unor performanţe meritorii, pe măsura muncii depuse de executanţii salturilor şi de antrenorii lor.

Activitatea sportivă de masă

(Urmare din pag. 1)

proape 25 000 de participanţi. În judeţul Iaşi, acţiuni sportive la 16 discipline şi 22 000 de tineri. În judeţul Tulcea, duminicile cultural-sportive, tot mai îndrăgite de oameni de toate vîrstele, au însumat aproape 7 000 de sportivi. Duminici cultural-sportive au punctat şi activitatea judeţului Covasna : 45 de asemenea acţiuni cu peste 8 500 de sportivi. Acţiuni similare au mai avut loc în judeţele Ilfov, Gorj, Harghita, Maramureş, Mehedinţi, Timiş etc.

De o foarte mare preţuire s-au bucurat şi alte acţiuni cultural-sportive de masă organizate în aceeaşi perioadă. La Arad, de pildă, a fost iniţiată o serbare sportivă cu 3 000 de participanţi, la Bistriţa-Năsăud, un ansamblu de gimnastică cu 3 000 de elevi, la Botoşani, „Festivalul tinerilor botoşăneni" cu 1 200 de sportivi, la Tîrgovişte, o demonstraţie sportivă pe stadion cu participarea a peste 3 500 de tineri, la Craiova, un spectacol cu tema „Slavă, Partidului !" cu peste 13 000 de sportivi, la Galaţi, un festival sportiv alcătuit din 8 reprize susţinute de aproape 4 000 de tineri, la Ploieşti, o serbare cultural-sportivă cu aproape 6 000 de participanţi, la Timişoara, o impresionantă demonstraţie sportivă cu 15 000 de tineri etc. Acestor multiple acţiuni sportive de masă li s-au adăugat multe altele organizate sub egida unor federaţii, nu mai puţin de 27 de competiţii de atletism, nataţie, ciclism, caiac-canoe, haltere şi culturism, modelism, scrimă, tir, turism-alpinism ş.a. **Este deosebit de semnificativ şi faptul care conturează o mentalitate nouă, în spiritul înţelegerii rostului exerciţiului fizic, a frumuseţii lui, că în multe locuri o serie de acţiuni sportive de masă, împletite cu cele culturale organizate în zilele de 8 şi 9 mai, au fost repetate, bucurîndu-se din nou de un net succes de public. Aşa s-a întîmplat, de pildă, duminica trecută la Oradea. Am fost martori oculari la o impresionantă demonstraţie de tinereţe şi vigoare, de bun gust şi fantezie, de spirit organizatoric. Activiştii din municipiul Oradea au trecut cu bine un veritabil examen de maturitate organizatorică. Ei au pus suflet şi pricepere, au făcut din Ziua pionierilor o sărbătoare a întregului oraş. Ei au simţit permanent sprijinul organelor de partid.** Reuşite demonstraţii sportive de masă organizate cu prilejul Zilei pionierilor sau a sfîrşitului anului şcolar 1970/1971 au mai avut loc la Roşiori de Vede, Călăraşi, Hunedoara, Focşani, Tg. Mureş, Bucureşti, Cluj etc. Tot duminica trecută au început la Turnu Severin întreceri cultural-sportive organizate pe stadionul „1 Mai" şi în frumoasa pădure Crihala, cu participarea pionierilor din judeţele Mehedinţi, Timiş, Dolj, Hunedoara, Caraş Severin şi municipiul Bucureşti la care s-a alăturat şi o delegaţie de pionieri din Iugoslavia.

Exemplele acestea la care am mai putea asocia multe altele vorbesc de la sine de o autentică relansare a activităţii sportive de masă. Reînvie aşadar o tradiţie care ne aminteşte de C.U.T. şi C.T.M., de crosurile tineretului, de impresionante acţiuni cimpeneşti în care exerciţiul fizic, sportul ca atare erau nelipsite. O asemenea acţiune cimpenească este în curs de organizare, chiar în această lună, la Piatra Neamţ cu participarea a peste 10 000 de oameni ai muncii.

Cifrele, multitudinea acestor acţiuni de masă nu trebuie să impresioneze. Ele scot în relief o anumită maturitate a oamenilor, o concepţie cu totul nouă faţă de mişcare, de necesitatea ca prin exerciţiu fizic să compensăm unele neajunsuri pricinuite de procesul de automatizare, de sedentarism. Pe de altă parte se evidenţiază tot mai pregnant potenţialul şi capacitatea organizatorică a consiliilor pentru educaţie fizică şi sport, colaborarea acestora într-un mod tot mai rodnic cu acei factori care au atribuţii în domeniul educaţiei fizice şi sportului şi în primul rînd Ministerul Învăţămîntului, C.C. al U.T.C. şi U.G.S.R.

Asistăm deci la fapte palpabile, la adeziunea tot mai directă a maselor la ideea generoasă de a-şi dedica o parte din timpul liber sportului, printr-o varietate de moduri care să răspundă cel mai fericit gusturilor, preferinţelor fiecăruia. În această direcţie trebuie canalizate în continuare eforturile, preocupările organelor şi organizaţiilor sportive, paralel cu materializarea unor proiecte de lărgire a bazei materiale. Amintind aici de iniţiativele remarcabile întreprinse în judeţele Argeş, Ilfov, Caraş Severin, Braşov vom saluta întotdeauna eforturile ce se vor face pentru ca din fiecare comună, din fiecare şcoală să nu lipsească un minim de amenajări sportive. Este argumentul cel mai convingător pentru a atrage masele la practicarea exerciţiului fizic.

Apreciind această tendinţă netă către relansarea activităţii sportive de masă, Biroul CNEFS a recomandat recent consiliilor judeţene pentru educaţie fizică şi sport ca unele competiţii locale să fie cuprinse în calendarele sportive judeţene. De asemenea să fie permanentizate unele acţiuni de masă şi mai ales ansamblurile de gimnastică şi serbările sportive pe stadioane. Se recomandă la fel ca în pauzele unor meciuri divizionare de fotbal să se organizeze întreceri sportive la unele probe atletice, curse de biciclete, mici ansambluri de gimnastică, demonstraţii cu participarea unor reprezentanţi ai altor discipline sportive. În fine se apreciază că experienţa pozitivă dobîndită cu ocazia sărbătoririi Semicentenarului P.C.R., pe linia activităţii competiţionale de masă, va fi valorificată într-un mod tot mai eficient cu prilejul altor evenimente importante din viaţa poporului nostru. Sînt repere care fără nici un dubiu vor folosi activiştilor sportivi în grija lor de a da un tot mai mare avînt activităţilor sportive de masă.

ULTIMA ETAPĂ, ULTIMELE VEȘTI DE LA ECHIPE

- FOTBAL -

● Lucescu incert pentru mîine ● „Lanterna" vrea să părăsească prima scenă a țării cu fruntea sus ● Rapidiștii s-au recules în liniștea pădurii Băneasa ● La Steaua, Iordănescu acuză dureri la gleznă ● C.F.R. Cluj speră în punctul salvator ● Șansele Progresului depind și de... victoria U.T.A.-ei

Înaintea etapei finale, iată știri de ultimă oră din taberele divizionarelor A, așa cum ne-au fost transmise de colaboratorii și corespondenții noștri :

POLITEHNICA IAȘI. Joi, în Copou, un meci de verificare în compania divizionarei C, Constructorul Iași. Antrenorul Mărdărescu nu a urmărit scorul, ci omogenizarea liniei de atac, care anunță pentru duminică aceeași formulă, cu **Moldoveanu** — vîrf central, **Marica** — aripă stîngă. În rest, nici o noutate. Pe postul de fundaș stînga, reapare Hanceriuc, în locul lui Greerosu, nerestabilit. **(D. DIACONESCU).**

RAPID. În vederea meciului de la Constanța, giuleștenii s-au retras în liniștea pădurii Băneasa. Vineri, ei au susținut un joc-școală cu echipa de tineret, iar sîmbătă dimineața pleacă — cu trenul — spre litoral. Antrenorii **Bărbulescu** și **Cristescu** nu anunță nici o modificare față de garnitura aliniată în meciul cu Sport Club Bacău. **(P. AUREL).**

DAN : Stau și nu pot să-mi explic :

La Constanța, MOBIDYCK ? !...

STEAGUL ROȘU. Brașovenii au susținut, joi, o partidă de verificare la Tîrgoviște, întîlnind divizionara B din localitate, Metalul (3—3). Jucătorii au manifestat multă poftă de joc, ceea ce îi va determina — probabil — pe antrenorii **V. Stănescu** și **N. Proca** să utilizeze mîine formația care a dispus de Politehnica Iași : **Adamache — Ivăncescu, Jenei, Olteanu, Rusu, Pescaru, Cadar, Ghergheli, Dumitriu II, Florescu, Györfi. (C. GRUIA).**

SPORT CLUB BACĂU. Într-un meci amical, miercuri, Sport Club a întrecut cu 3—0 (1—0) pe Știința Bacău, prin golurile realizate de Dembrovschi (2) și Volmer. În rest, antrenamente zilnice, în vederea unei partide — cea cu Universitatea Craiova — tratată de elevii lui C. Rădulescu cu multă seriozitate. După toate probabilitățile, băcăuanii vor aborda confruntarea cu următorul „11" : **Ghiță — Kiss, Velicu, Catargiu, Comănescu, Vătafu, Duțan, Pană, Dembrovschi, Rugiubei, Băluță.** Singurele semne de întrebare sînt legate de rezervele **Sînănceanu** și **Florea**, care ar putea apărea titulari, în locul lui Vătafu și, respectiv, Băluță. **(I. IANCU).**

STEAUA. În Ghencea, vineri dimineața un ultim antrenament înaintea plecării spre Timișoara, survenită în seara aceleiași zile. Bucureștenii dovedesc o formă deosebită în acest final de campionat, dar antrenorii lor sînt circumspecți în ceea ce privește rezultatul partidei cu C.F.R. Se dă ca incertă utilizarea lui **Iordănescu**, care acuză dureri la gleznă. **(G. RAEȚCHI).**

SĂTMĂREANU : — Alee... hap !

FARUL. Constănțenii au efectuat în această săptămînă patru antrenamente, susținînd — joi — un meci „în familie" cu echipa de tineret-rezerve. Toți jucătorii sînt apți de joc, dar **Ghirca** nu va putea fi inclus în formație, avînd de ispășit încă o etapă de suspendare. Pregătirile elevilor lui **Cosmoc** s-au desfășurat într-o notă de deosebită seriozitate, constănțenii dorind cu orice preț să încheie campionatul (și seria „neagră" din ultimul timp) cu o izbîndă. **(C. POPA).**

U.T.A. În vederea partidei de la Cluj, textiliștii s-au antrenat zilnic, cu gîndul la adversarii de mîine și la... treapta a treia a clasamentului ! Joi, ei au susținut un meci-test în compania echipei de tineret-rezerve, la capătul căruia antrenorul Dumitrescu ne-a comunicat garnitura preconizată pentru meciul de la Cluj : **Vidac — Birău, Lereter, Pojoni, Popovici, Calinin, Petescu, Broșovschi, Sima, Domide, Kun II.** Așadar, arădenii vor juca ultima partidă din acest campionat fără **Gornea, Fl. Dumitrescu** și **Axente**, ultimul accidentat. **(ȘT. IACOB).**

DINAMO. După calificarea în finala „Cupei", dinamoviștii au avut o zi liberă, reîntorcîndu-se apoi în tabăra de pregătire de la Săftica. În ceea ce privește meciul de mîine — de fapt, o formalitate pentru bucureșteni, virtuali campioni — antrenorul **Traian Ionescu** confirmă revenirea în echipă a lui **Nelu Nunweiller**, prezent în partida cu Metalul. Sub semnul întrebării — utilizarea lui **Lucescu**, contuzionat miercuri. **(A. VASILESCU).**

FĂRĂ GRIJĂ

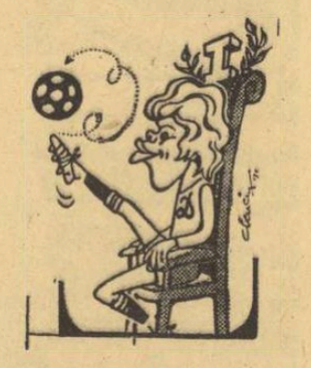

DUMITRACHE : — Ei, da ! Acum înțeleg să joc și eu fotbal !...

JIUL. Cu gîndul la Iași, unde va fi un joc de amor propriu, minerii s-au antrenat în familie cu echipa de tineret-rezerve. Scor : 7—1. Golgeteri — Ion Constantin (3) și Libardi (2). Pentru jocul de mîine se preconizează formația din ultimul meci, singura modificare fiind **Urmeș** la mijloc, în locul lui **Cotormani**, reținut de examene la Institutul de mine. **(S. BĂLOI).**

UNIVERSITATEA CRAIOVA va pleca la Bacău duminică dimineața, cu avionul. Pentru meciul de pe Bistrița, studenții au susținut pe lîngă obișnuitele antrenamente și un amical (joi) cu Electroputere, de care au dispus cu 6—2, mijlocașul Strîmbeanu dovedindu-se cel mai eficace jucător, cu 3 goluri înscrise. **(ȘT. GURGUI).**

PROGRESUL. În ciuda situației foarte grele pe care o au în clasament, jucătorii din str. dr. Staicovici nu și-au pierdut speranțele...

Ultima șansă a arcașului din dr. Staicovici

Știind cît de mult contează rezultatul meciului de mîine, ei s-au antrenat zilnic, cu multă asiduitate. Echipa se află cazată pe malul lacului Herăstrău, de unde antrenorii ne-au comunicat — telefonic — menținerea formației aliniate la Craiova. Deși restabilit, Grama va rămîne rezervă, Dudu Georgescu urmînd să evolueze în linia de fund. **(FL. SANDU).**

„U" CLUJ. Firesc, după meciul din „Cupă", de miercuri, cu Steaua, studenții au rămas în București. Au efectuat două antrenamente ușoare, iar formația va fi stabilită în ziua meciului, pentru că portarul Ștefan acuză încă durerile unei întinderi musculare. Clujenii se vor strădui, din cîte au afirmat, să schimbe impresia defavorabilă din partida de miercuri.

C.F.R. TIMIȘOARA. După obișnuitele antrenamente (și ce antrenamente !) și amicalul, de joi, cu Electromotor (6—1), Tache Macri a anunțat : **„Nu modific echipa ! Îl mențin pe Dăescu (16 ani) vîrf de atac ! „Lanterna" speră să părăsească prima scenă cu fruntea sus".**

C.F.R. CLUJ nu anunță nici o modificare în formația standard, dar speră să obțină punctul salvator. Fapt

VISUL LUI SOO

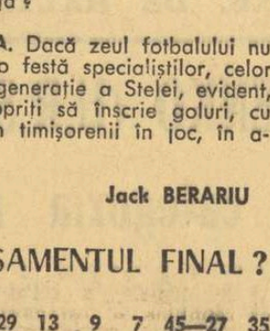

...se făcea că...

pentru care feroviarii s-au antrenat cu multă atenție marți, miercuri, joi și vineri. **(V. MOREA).**

Desene de Al. CLENCIU

Avancronica nr. 30

Punct final în campionatul diviziei A, ediția 1970—1971. De o săptămînă cunoaștem echipa campioană. Dar, această ultimă etapă nu și-a pierdut, totuși, forța de atracție. Ea are încă destule taine, sub faldurile ei se ascund încă temeri și speranțe...

PROGRESUL — UNIVERSITATEA CLUJ. În fața unei duble încercări, a propriului rezultat și a celui de la Cluj, care se pot anula sau completa unul pe altul, decizînd astfel soarta bucureștenilor, fotbaliștii de la Progresul se vor strădui să soluționeze măcar o jumătate din această ecuație cu două necunoscute, cea care depinde exclusiv de ei. Aceasta înseamnă victoria în partida cu Universitatea. Este vorba, deci, de un meci cu o considerabilă miză, în care tracul devine, de fapt, adversarul nr. 1. Pe acesta trebuie să-l învingă Progresul, cel de-al doilea, Universitatea, fiind mai ușor de depășit, prin prisma ultimelor rezultate ale oaspeților.

POLITEHNICA IAȘI — JIUL. Meci între două echipe care și-au făcut... suma. Un punct în plus, desigur, nu strică, dar el nu mai are acum nici a zecea parte din valoarea pe care a avut-o la un moment dat pentru aspirațiile celor două formații, ambițioase ale celei dintîi, mai limitate ale celeilalte. Trecînd de la vis la realitate, Politehnica va sorbi din cupa unei victorii obișnuite. Este bună și ea, la urma urmei. Și e mai... sigură !

SPORT CLUB BACĂU — UNIVERSITATEA CRAIOVA. Probabil că oaspeții mai nutresc vagi speranțe la acel loc 3 de care i-a îndepărtat egalul cu Progresul, de duminica trecută, pe teren propriu, și pe care ar putea să li-l restituie o victorie, mîine, la Bacău. Dar cine crede în ea ? Nici craiovenii, probabil. Iar puținele iluzii vor fi, credem, spulberate de Dembrovschi și coechipierii lui.

FARUL — RAPID. În urmă cu o săptămînă, cheia campionatului părea că va trebui să fie căutată la Constanța, în acest meci. Între timp, a găsit-o Dinamo. Se va mobiliza Rapidul pentru păstrarea locului 2 ? Este greu de presupus, din moment ce n-a făcut-o pentru atingerea unui țel mai înalt. Ne pare mai normală, de aceea, victoria Farului.

DINAMO — STEAGUL ROȘU. O partidă cu caracter... demonstrativ, la ora actuală. Tocmai de aceea, ea ne poate oferi un spectacol plăcut, un meci deschis, cu goluri multe, deși ambele porți sînt bine apărate.

C.F.R. CLUJ — U.T.A. Prin implicațiile ei, întîlnirea de la Cluj domină întreaga etapă. Ea oferă argumente la fel de puternice în sprijinul celor trei pronosticuri din buletinele Pronosport și din inimile diferitelor tabere de suporteri : 1, X, 2. De o parte, terenul propriu și antecedentele, dintre care cele mai convingătoare apar victoriile asupra Stelei (5—0 !) în tur și Rapidului (3—1) în momentele decisive ale returului. De partea cealaltă, valoarea echipei arădane și excelenta ei formă sportivă. Ce va trage mai mult în balanță ?

C.F.R. TIMIȘOARA — STEAUA. Dacă zeul fotbalului nu și-a pus în gînd să joace iar o festă specialiștilor, celor care mizează acum pe tînăra generație a Stelei, evident, bucureștenii nu vor putea fi opriți să înscrie goluri, cu toată ardoarea pe care o pun timișorenii în joc, în aceste ceasuri tîrzii...

Jack BERARIU

CUM VA ARĂTA CLASAMENTUL FINAL ?

1. Dinamo	29	13	9	7	45—27	35
2. Rapid	29	11	11	7	31—24	33
3. Steaua	29	11	10	8	46—31	32
4. U.T.A.	29	14	4	11	47—33	32
5. Steagul roșu	29	13	6	10	28—25	32
6. Univ. Craiova	29	12	8	9	28—29	32
7. Petrolul	30	10	11	9	33—35	31
8. F. C. Argeș	30	11	8	11	41—44	30
9. Farul	29	11	8	10	38—41	30
10. „U" Cluj	29	10	9	10	35—31	29
11. Politehnica	29	12	4	13	44—40	28
12. Jiul	29	12	4	13	27—29	28
13. Sport Club Bacău	29	12	4	13	34—40	28
14. C.F.R. Cluj	29	9	7	13	35—50	25
15. Progresul	29	7	9	13	30—38	23
16. C.F.R. Timișoara	29	7	4	18	21—46	18

Echipa școlii Nicolina Iași a cîștigat campionatul republican al școlilor profesionale

Iată-i pe campioni (împreună cu antrenorul lor) la cîteva minute după victorie. *N. DRAGOȘ*

După cinci zile de întreceri viu disputate, ieri a luat sfîrșit turneul final al campionatului republican al școlilor profesionale competiție patronată în acest an de către revista FOTBAL. La finalele actualei ediții (a XVII-a) au luat parte 15 formații, reprezentînd școli din 14 ministere. După ce au trecut obstacolele seriilor și semifinalelor, fotbaliștii de la **Școala profesională Nicolina Iași** și **Grupul școlar CENTROCOOP Constanța** s-au întîlnit ieri, pe stadionul „23 August", în finala competiției, oferind un joc viu disputat. Dovedind o mai bună pregătire fizică și tehnică, elevii ieșeni au obținut o victorie categorică, cu un scor concludent : 6—2 (3—1). Autorii golurilor : **Andreescu** (3), **Bărbulescu** (2) și **Stănicel** (1) pentru învingători, respectiv, **Nicolescu** și **Mercan.**

Iată numele jucătorilor echipei campioane : **Olaru, Putină, Rusu, Tuiu, Ciobanu, Frai, Sofian, Perjeru, Mihăilă, Andreescu, Bărbulescu, Stănicel, Budeanu, Lăcătușu.** Pentru locurile 3-4, **Grupul școlar UCECOM Galați — Grupul școlar industria lemnului Suceava** 3—2 (1—0). Au marcat : **Radu** (2) și **Ouatu** pentru Galați, respectiv, **Stîngă** și **Căciularu.** Componentilor primelor patru echipe și golgeterilor campionatului (**Radu** și **Ouatu** — Galați) li s-au înmînat premii (materiale și echipament sportiv) din partea Ministerului Învățămîntului, revistei Fotbal și F.R.F. Iată clasamentul final : 1. **Școala profesională Nicolina Iași** (campioană republicană școlară — antrenor prof. **L. Antohi**), 2. **Grupul școlar CENTROCOOP Constanța** (prof. F. Fedulov), 3. **Grupul școlar UCECOM Galați** (prof. V. Vlasie), 4. **Școala profesională Ind. lemnului Suceava** (prof. M. Matei).

Aurel PĂPĂDIE

ECHIPA PETROLUL A INTRAT ÎN VACANȚĂ

Încheind campionatul mai devreme (ultimul meci l-au disputat miercuri la Pitești), fotbaliștii de la Petrolul au intrat în vacanță. După cum ne-a informat antrenorul Constantin Cernăianu, concediul ploieștenilor va dura pînă la 15 iulie, dată la care întregul lot se va prezenta la controlul medical. Pînă atunci, jumătate din efectivul primei formații — printre care **Bădin, Iuhasz, Dridea, Ciupitu** și **Moraru** — se va afla la tratamente în stațiunile de pe litoral. Ceilalți își vor petrece vacanța alături de familiile lor. Pentru doi dintre fotbaliștii ploieșteni, zilele de vacanță n-au sosit : **Grozea** și **Nae Ionescu.** La solicitarea clubului piteștean au plecat în Iran, deplasîndu-se împreună cu F. C. Argeș, participantă la un important turneu internațional.

Analiza activității antrenorilor din Capitală

Luni, 28 iunie, de la ora 18, în aula Facultății de drept va avea loc analiza activității antrenorilor din București pe primul semestru al anului 1971. La această plenară vor lua parte antrenorii echipelor divizionare A, B, C și din campionatul municipiului București.

Un jucător model părăsește arena

Un sfert de veac în intimitatea balonului rotund

— Se zvonește că după meciul cu U.T.A te vei despărți definitiv de fotbal. Motivele retragerii ?

— Deși duminică împlinesc 38 de ani, nu argumentul vîrstei este cel hotărîtor. Mă obligă profesia, care și-a sporit mult cerințele și care mi-a încredințat un sector încărcat de responsabilități, mă solicită familia, care își revendică tot timpul meu liber. Și tehnicianul Arpad Soos îmi vorbește de cele 300 de utilaje de care răspunde în cadrul fabricii Clujeana și-mi povestește de fetița lui, ajunsă în fața examenului de admitere în clasa a IX-a. Dacă va mai fi, însă, nevoie de mine — ne asigură el, nu-mi voi cruța timpul și energia și voi veni din nou lîngă echipă. Chiar și numai pentru un sfat.

Un sfat care este cu atît mai prețios cu cît el este izvorît dintr-o experiență de joc de un sfert de veac, timp în care Soos a traversat toate vîrstele fotbalului (copii, juniori, tineret, seniori) și a urcat — jucînd sute de meciuri — pe toate nivelele sale : de la cel județean, la cel divizionar C, B și A. Un sfert de veac în care a „robotit" conștiincios și tenace la consolidarea și promovarea echipelor pe care le-a servit (Metalul Cluj, Șoimii Tecuci — și, din '57, Clujeana, devenită prin multiple metamorfoze C.S.M. și apoi C.F.R.), rămînînd permanent un etalon de dăruire și seriozitate, un pivot pe care s-au sprijinit antrenorii în complicata lor misiune.

— Acum, la ceasul bilanțului, poți distinge cea mai prețioasă clipă pe care ți-a oferit-o fotbalul ?

— Au fost mai multe, legate, în special, de promovările în categoriile superioare. Poate, cea de duminică le va întrece pe toate...

— Ești sigur de izbînda C.F.R.-ului ?

— Numai o neatenție de a noastră ne-ar mai putea pierde. Altfel, totul pledează pentru noi : faptul că jucăm acasă — iar la Cluj n-am pierdut în tot returul nici un meci — ca și șansa dublă pe care o avem : victorie și egal.

M-am despărțit de „Arpad baci" — cum îl numesc coechipierii care abia se năștea cînd el juca în divizie — reținînd încrederea și stăpînirea de sine ce-l domină acum cînd C.F.R.-ul stă pe creasta unui val...

Nușa DEMIAN

Unde mergem

SÎMBĂTĂ

BOX : Sala Floreasca, de la ora 18,30 : Selecționata orașului Havana — Selecționata cluburilor bucureștene.

CĂLĂRIE : Baza hipică din calea Plevnei, de la orele 8 și 16,30 : întreceri de dresaj și obstacole în cadrul campionatului republican.

CANOTAJ : Lacul Snagov, de la ora 9,30 : prima reuniune din cadrul regatei internaționale Snagov.

CICLISM : Velodromul Dinamo, de la ora 16,30 : campionatul municipiului București, rezervat juniorilor.

NATAȚIE : Strandul Tineretului, de la orele 11,30 și 17,30 : „Cupa de vară" pentru copii (cat. A, B, C și D).

TIR : Poligonul Tunari, de la ora 9 : „Cupa municipiului București", proba de pistol viteză, manșa I (30 f) și armă liberă calibru redus 3×40 f.

DUMINICĂ

CĂLĂRIE : Baza hipică din calea Plevnei, de la ora 8,30 : întreceri de obstacole în cadrul campionatului republican.

CANOTAJ : Lacul Snagov, de la ora 9,30 : ziua a doua a regatei internaționale Snagov.

CAIAC-CANOE : Lacul Herăstrău, de la ora 7,30 : concurs dotat cu „Cupa clubului sportiv școlar".

FOTBAL : Stadionul Dinamo, ora 16 : Dinamo — Steagul roșu (tineret-rezerve), ora 18 : Dinamo — Steagul roșu (divizia A) ;

Stadionul Republicii, ora 16 : Progresul — „U" Cluj (tineret-rezerve), ora 18 : Progresul — „U" Cluj (divizia A) ;

Stadionul Politehnica, ora 9,30 : Delta Tulcea — Metalul Plopeni (baraj B) ;

Stadionul Giulești, ora 9,30 : Chimia Rm. Vîlcea — Chimia Suceava (baraj B).

MOTO : Stadionul Metalul (capătul tramvaiului 14, Pantelimon), de la ora 10 : concurs de dirt-track (viteză pe pistă de zgură) contînd pentru etapa a II-a a campionatului republican.

NATAȚIE : Strandul Tineretului, de la ora 10 : „Cupa de vară" pentru copii (cat. A, B, C și D).

TIR : Poligonul Tunari, de la ora 9 : „Cupa municipiului București", proba de pistol viteză, manșa a II-a și armă standard 3×20 focuri, senioare și juniori.

STADIONUL TINERETULUI, ora 16,30 : serbarea de închidere a anului școlar 1970—1971 (demonstrații sportive, premierea elevilor campioni și recordmani, jocuri internaționale de handbal, volei, baschet).

Meciuri din ultima etapă a campionatului de fotbal divizia A în programul Concursului Pronosport de duminică 27 iunie 1971

Programul concursului Pronosport nr. 26 de mîine, duminică 27 iunie a.c., cuprinde șapte întîlniri din ultima etapă a categoriei A și șase partide din campionatul de tineret.

Pentru a cunoaște mai bine acest program îl publicăm încă o dată : **I : Farul — Rapid ; II : Politehnica Iași — Jiul ; III : S.C. Bacău — Universitatea Craiova ; IV : Progresul — Universitatea Cluj ; V : Dinamo București — Steagul roșu ; VI : C.F.R. Cluj — U. T. Arad ; VII : C.F.R. Timișoara — Steaua ; VIII : Farul — Rapid** (campionat tineret) ; **IX : Politehnica Iași — Jiul** (camp. tineret) ; **X : S. C. Bacău — Universitatea Craiova** (camp. tineret) ; **XI : Progresul — Universitatea Cluj** (camp. tineret) ; **XII : Dinamo București — Steagul roșu** (camp. tineret) ; **XIII : C.F.R. Cluj — U. T. Arad** (camp. tineret).

Astăzi este ULTIMA ZI pentru depunerea buletinelor.

LOTO
NUMERELE EXTRASE LA TRAGEREA DIN 25 IUNIE 1971

Fond general de premii : 1.127.253 lei din care 112.509 lei report

EXTRAGEREA I : 25 5 48 39 31 89 36 40 64

Fond de premii : 604.004 lei din care 112.509 lei report cat. 1

EXTRAGEREA a II-a : 32 4 80 87 21 56 16

Fond de premii : 523.249 lei

Plata premiilor pentru această tragere se va face astfel : în Capitală începînd de sîmbătă 3 iulie pînă la 9 august 1971 inclusiv ; în țară începînd de aproximativ miercuri 7 iulie pînă la 9 august 1971 inclusiv.

(Rubrică redactată de LOTO-PRONOSPORT)

MÎINE ULTIMA ETAPĂ (DECISIVĂ) A BARAJULUI PENTRU DIVIZIA B

Deși se desfășoară în umbra campionatului diviziei A și a „Cupei", barajul pentru promovarea în „eșalonul secund" atrage atenția multor iubitori ai sportului cu balonul rotund. Mîine, cele opt aspirante la un loc în „B" vor susține ultimul examen, fiecare formație avînd încă speranța că străduințele depuse pînă acum vor fi încununate de succes.

Evoluțiile din cele două etape au scos în evidență puterea de luptă a participantelor, precum și preocuparea de a oferi spectatorilor jocuri de bună calitate. Dar, miza și-a pus amprenta pe desfășurarea întîlnirilor, fapt ce a determinat pe conducătorii unor meciuri să apeleze la cartonașe galbene pentru calmarea spiritelor. Fiindcă am amintit de cavalerii fluierului, trebuie să arătăm că — în general — ei s-au achitat bine de misiunea ce le-a fost încredințată. Dar, au existat și excepții : rezultatele partidelor din prima etapă a grupei de la Oradea au fost stabilite tocmai de cei care au obligația să vegheze ca scorul să corespundă fidel cu desfășurarea întrecerii.

Așadar, mîine, la București și Oradea, cîte două echipe își vor vedea împlinite visurile. Care vor fi acestea ? După cum arată clasamentele grupelor, este foarte dificil de anticipat, deoarece nici una dintre formații n-a putut acumula un avantaj substanțial. Această situație confirmă faptul că participantele sînt de forțe apropiate. Deci și întîlnirile sînt deschise oricărui rezultat. În meciurile de mîine, un cuvînt hotărîtor îl va avea pregătirea fizică, deoarece combatantele au făcut, în cele două partide susținute pînă acum, adevărată risipă de energie.

Iată cum arată clasamentele înaintea ultimei etape :

BUCUREȘTI

1. Chimia Rm. Vîlcea	2	1	1	0	4-3	3
2. Delta Tulcea	2	1	0	1	2-2	2
3. Chimia Suceava	2	1	0	1	2-2	2
4. Metalul Plopeni	2	0	1	1	3-4	1

ORADEA

1. Vulturii Text. Lugoj	2	1	1	0	4-1	3
2. Chimia Făgăraș	2	1	0	1	3-2	2
3. Arieșul Turda	2	1	0	1	1-3	2
4. Independența Sibiu	2	0	1	1	2-3	1

Programul etapei de mîine :

BUCUREȘTI : Delta Tulcea — Metalul Plopeni (stadionul Politehnica, de la ora 9,30) ; **Chimia Rm. Vîlcea — Chimia Suceava** (stadionul Giulești, de la ora 9,30).

ORADEA : Arieșul Turda — Independența Sibiu (stadionul Crișul, de la ora 17,30) ; **Chimia Făgăraș — Vulturii Textila Lugoj** (stadionul Tineretului, de la ora 17,30).

Corespondență de la Kiel, de la trimisul nostru special, DAN GÂRLEȘTEANU

REGATELE DE IAHTING — cap de afiș la Kielerwoche

KIEL, 25 (prin telefon). Încă de la Hamburg, de pe peronul gării, înainte de a ne urca în trenul care avea să ne ducă în orașul unde vor lua parte la tradiționala „Săptămînă a orașului Kiel", am cunoscut atmosfera prilejuită de această sărbătoare care polarizează în jurul ei multe manifestări. După două ore de mers, odată ajunși la Kiel, am aflat și ne-am convins că programul prilejuit de „Kielerwoche" în domeniul social-cultural și artistic, cuprinde și multe întreceri sportive. Peste tot afișe multicolore, de bun gust, ne anunțau secvențele acestei ediții care pare să întrunească un record de participare. Consultînd buletinele informative oferite de serviciul de presă celor peste 70 de ziariști acreditați am remarcat, prin comparație cu alte ediții, că programul sportiv a cunoscut o dezvoltare considerabilă.

În primele zile s-au desfășurat pasionante întreceri de navomodelism, aplaudate de miile de spectatori care au împînzit aleile ce înconjoară Kleinen-Kiel, precum și competiții internaționale de gimnastică, găzduite în sala Hebbelschulle, cel de al șaptelea turneu de bowling, cu participarea a peste 200 de jucători, întreceri de tenis de masă, judo și, în sfîrșit, competiția internațională de fotbal-juniori, inaugurată miercuri pe Holstein Stadion. În zilele următoare vom urmări o serie de competiții cicliste, precum și alte manifestări sportive.

Ca întotdeauna, capul de afiș îl dețin regatele de iahting. Se spune — și este pe deplin adevărat — că orașul Kiel a devenit un fel de Mecca pentru amatorii acestui sport. O știam mai de mult, dar primele impresii ale unei noi vizite aici ne-au confirmat puternicul interes pentru sportul velelor. Nu ne gîndim, desigur, doar la vitrine — toate împodobite cu reclame sau afișe reprezentînd ambarcațiuni cu pînze — ci, mai ales, la elementele concrete de apreciere a acestei largi popularități. La regatele prilejuite de „Kielerwoche '71" participă peste 1200 de ambarcațiuni și sportivi din 30 de țări, printre ei fiind mulți campioni mondiali. De cîteva zile la Schilksee, această întreagă elită a iahtingului european a început o pasionantă întrecere care este, de fapt, un examen decisiv acum, cu un an înaintea Jocurilor Olimpice. Sportul velelor, după cum se știe, va fi găzduit de această cunoscută bază de iahting, situată la 14 km de orașul Kiel și pe care am vizitat-o în aceste zile nu numai cu plăcerea turistului, ci și cu interesul reporterului sportiv, văzînd și aflînd că toate construcțiile și amenajările pentru J.O. sînt în stadiu final și vor asigura conditii excelente de concurs. Atît la Kiel cît și la Schilksee toată lumea vorbește despre aceste regate, de valoarea participanților, de primele surprize, sau de... numeroasele contestații care vor produce schimbări esențiale în clasamentele fiecărei zile. Dar este prea devreme pentru a întrevedea cîștigătorii. Ziarul „Kieler Nachrichten" (care apare cu un frumos supliment dedicat în special manifestărilor sportive) descrie pe larg evenimentul de la Schilksee, arătînd că de pe acum baza de iahting este o gazdă excelentă pentru J.O.

Toți ziariștii prezenți au dorit să afle cît mai multe amănunte privind viitoarele întreceri olimpice de la Schilksee. În acest scop ei au participat la o conferință de presă desfășurată la Arkaden Café, sub patronajul domnului Günther Bantzer, primarul orașului Kiel. D-sa ne-a făcut o foarte amplă expunere din care rezultă că totul este pus la punct. Seara, în liniștitul port al orașului am vizitat vasul „Alte liebe" care și-a purtat, ca și în alți ani, oaspeții pe apă. Aici se... odihnesc „Oslo-Kay", bătrînul „Tom Kyle", ca și alte vase pe care cu greu le-am putea desprinde din decorul plăcut al acestui oraș din nordul R.F. a Germaniei. Un singur oaspete este neinvitat și nedorit, dar mereu prezent la această ediție a săptămînii Kiel-ului — ploaia. Poate că în zilele următoare, la Schilksee soarele va încălzi valurile de pe Kieler Förde...

sportul în lume

Meci de atletism Ungaria – România

În programul de concursuri al atleților noștri fruntași figurează, pentru data de 3 și 4 iulie, dubla întîlnire dintre echipele Ungariei și României. Întrecerile sînt programate pe Nepstadion din capitala Ungariei; ele sînt revanșa meciurilor din toamna anului trecut, de la București.

UN BUCHET DE REZULTATE EXCEPȚIONALE ALE ATLETELOR NOASTRE, LA PRAGA

PRAGA, 25 (prin telefon, de la corespondentul nostru). Pe stadionul Sparta din localitate, în fața a peste 6000 de spectatori, a început meciul dintre reprezentativele atletice feminine ale Cehoslovaciei și României. După cele 8 probe ale primei zile sportivele românce conduc cu o diferență categorică de 49—35 p.

Cele mai remarcabile rezultate ale concursului au fost obținute de *Ileana Silai* 2:01,6 pe 800 m, nou record român și a doua performanță mondială a anului (iugoslava Vera Nikolici a alergat zilele trecute tot 2:01,6!), *Cornelia Popescu* — 1,86 m la înălțime, *Valeria Bufanu* — 13,0 s pe 100 mg (al doilea rezultat mondial al sezonului, după Balzer 12,8) și *Lia Manoliu*... 60,10 m la aruncarea discului!

Iată acum rezultatele pe probe: *100 m:* Bufanu (R) 11,6 (la 0,1 s de recordul țării), Birnbaun (C) 11,7, Olbrichova (C) 11,8, Goth (R) 11,9; *400 m:* Bădescu (R) 54,8, Makounova (C) 55,3, Ketnerova (C) 55,5, Lincă (R) 58,3; *800 m:* Silai (R) 2:01,6 — nou record (la 400 m — 58,8), Otova (C) 2:08,1, Fița (R) 2:08,8, Maksova (C) 2:14,7; *100 mg:* Bufanu (R) 13,0 (la 0,1 s de recordul țării), Enescu (R) 13,8, Kirchova (C) 14,0; *înălțime:* C. Popescu (R) 1,86, Hübnerova (C) 1,83 m, Boncl (R) 1,77 m, Karbanova (C) 1,77 m; *disc:* Manoliu (R) 60,10 m, Cataramă (R) 56,63 m, Simankova (C) 50,34 m, Vyhmalova (C) 49,87 m; *suliță:* Linkova (C) 53,06 m, Peneș (R) 52,94 m, Prodan (R) 50,24 m, Slovacova (C) 45,78 m; *4x100 m:* Cehoslovacia 45,5 s, România (Bufanu, Goth, Enescu, Anghelescu) 45,9 (la 0,1 s de recordul țării).

În paralel are loc întîlnirea echipelor masculine ale Cehoslovaciei și Italiei (55—51 p). Cele mai bune rezultate: *Nadenicek* (C) 13,5 s pe 100 mg (record egalat), *Dionisi* (I) 5,25 m la prăjină, *Tulis* (C) 46,4 s pe 400 m.

Jan POPPER

Azi la Palatul Sporturilor din Belgrad:

GIMNAȘTII ROMÂNI LUPTĂ PENTRU CONFIRMAREA SUPREMAȚIEI BALCANICE

BELGRAD, 25 (prin telefon, de la trimisul nostru special). Cea mai mare sală de sport din capitala Iugoslaviei, Palatul Sporturilor din Noul Belgrad, găzduiește începînd de simbătă după-amiază, întrecerea echipelor balcanice de gimnastică, aflată în acest an la cea de a III-a ediție.

În prima zi — simbătă — după cum am mai anunțat, iau startul echipele de gimnastică sportivă, selecționatele — masculine și feminine — ale României, Bulgariei și Iugoslaviei. De asemenea, pentru prima oară în istoria campionatelor Balcanice, vor participa la întrecere și sportivi din Grecia, angrenați însă numai în disputa individuală.

În cursul zilei de vineri, delegațiile și oficialii au participat la recepția oferită de primăria orașului Belgrad, după care, în cursul după-amiezii, Sala Sporturilor din Noul Belgrad a cunoscut febra antrenamentelor. Echipele României au efectuat o ședință de acomodare și pregătire, de circa două ore, timp în care, atît băieții cît și fetele, au lucrat la toate aparatele cu exerciții integrale. În ce privește componența formațiilor noastre, semnalăm absența din echipa masculină a lui **Nicolae Achim**, accidentat la ultimul antrenament și oprit de medici să facă deplasarea la Belgrad. În aceste condiții antrenorii români vor trebui să aleagă pe „cei 6" din următorul lot: **Petre Mihaiuc, Mircea Gheorghiu, Gheorghe Păunescu, Vasile Coșariu, Dan Grecu, Nicolae Opreseu** și **Constantin Petrescu.** La fete, antrenoarea federală Maria Simionescu s-a decis pentru formația care a învins săptămîna trecută, la Constanța, reprezentativa Ungariei: **Elena Ceampelea, Felicia Dornea, Alina Goreac, Rodica Apăteanu, Anca Grigoraș** și **Ileana Coman.**

Echipa noastră feminină pornește cu prima șansă în întrecerea cu gimnastele bulgare și iugoslave, avînd toate atuurile ca succesul din primele două ediții să fie reeditat.

Cît privește gimnastica modernă, este de remarcat că federația bulgară a deplasat cea mai puternică garnitură a sa, în echipă fiind incluse **Maria Ghigova, Nesca Robeva, Rumiana Ștefanova** — medaliată la C.M. de la Varna din 1969. În aceste împrejurări sarcina reprezentantelor noastre este extrem de dificilă și este aproape imposibil ca Viorica Vilcu să-și păstreze titlul.

Organizatorii ne-au mai rezervat încă o noutate: pentru prima oară au fost invitați în corpul de arbitri și judecători străini. Sînt prezenți aici arbitri internaționali din Ungaria și R.D. Germană, care vor conduce întrecerea, alături de arbitri desemnați de federațiile de specialitate ale țărilor participante.

Constantin MACOVEI

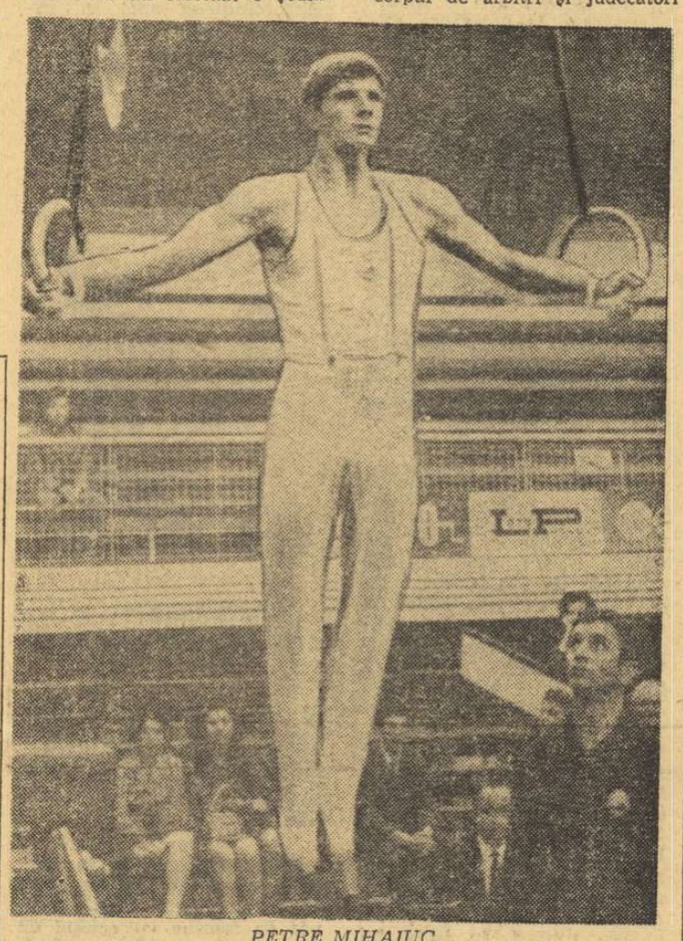

PETRE MIHAIUC

ÎN PRIMUL MECI AL C.E. DE BASCHET ROMÂNIA VA ÎNTÎLNI PE U.R.S.S.

HELSINKI 25 (Agerpres). — La Rovaniemi (Finlanda) au fost trase la sorți cele două grupe ale campionatului european masculin de baschet, care se va desfășura la Essen (R. F. a Germaniei), între 10 și 19 septembrie.

Echipa României face parte din grupa A, alături de selecționatele U.R.S.S., Franței, Poloniei, Spaniei și R.F. a Germaniei. În grupa B vor juca formațiile Iugoslaviei, Cehoslovaciei, Italiei, Bulgariei, Israelului și Turciei.

În prima etapă a competiției se vor disputa următoarele meciuri: **grupa A:** U.R.S.S. — România; Spania — Franța; Polonia — R. F. a Germaniei; **grupa B:** Israel — Italia; Cehoslovacia — Turcia; Iugoslavia — Bulgaria.

Anatoli Verlan 8:25,4 pe 3000 m obstacole

Cu prilejul concursului atletic de la Rostov pe Don, sportivul sovietic Anatoli Verlan a stabilit cea mai bună performanță mondială a anului în proba de 3 000 m obstacole cu timpul de 8:25,4. Proba feminină de săritură în înălțime a revenit Antoninei Lazareva cu 1,85 m, iar S. Kotcer a fost cronometrat în cursa de 400 m plat în 46,7.

LA C.E. DE HALTERE

GHENADI IVANCENKO (U.R.S.S.) și-a păstrat titlul la categoria mijlocie

SOFIA, 25 (prin telefon de la corespondentul nostru). După ce halterofilii polonezi au dominat întrecerile la categoriile inferioare, acum, la categoriile mari se afirmă reprezentanții Uniunii Sovietice. Întrecerile categoriei mijlocii au fost lipsite de dinamismul și momentele emoționante din seara precedentă. **Ghenadi Ivancenko** a fost de departe mai bun decît ceilalți 18 participanți, reușind să obțină patru medalii de aur.

Campionul european **Gh. Ivancenko,** în vîrstă de 21 ani, a repurtat cele mai mari succese anul trecut, cînd a devenit campion al Uniunii Sovietice, a cucerit titlul mondial la Columbus și pe cel european la Szombathely. El este primul halterofil care a depășit performanța de 500 kg la categoria mijlocie!

Lupta pentru locul secund nu a fost nici ea pasionantă deoarece practic aceasta s-a decis după desfășurarea „smulsului", cînd concurentul maghiar Jörgy Horvath acumulase un avans de 12,5 kg.

Publicul a rămas satisfăcut de reușita comportare a tînărului halterofil bulgar Dimităr Slavov, în etate de 20 de ani, care a îmbunătățit recordul Bulgariei la „smuls", cucerind la această mișcare medalia de argint și egalînd recordul țării sale la total. O bună comportare a avut și Dino Turquatto, care a stabilit un nou record italian la totalul celor trei stiluri, precum și sportivul grec Christos Iakovu prin noile recorduri naționale la „împins" și la „total".

Firește că întrecerea ar fi avut o notă mai dinamică, dacă sportivul maghiar Karoly Bakos nu ar fi ieșit din concurs încă la prima mișcare, cînd a ratat de trei ori greutatea de 155 kg.

Rezultate tehnice: **CATEGORIA MIJLOCIE (total):** 1. **Ghenadi Ivancenko** (U.R.S.S.) 500 kg; 2. **György Horvath** (Ungaria) 490 kg; 3. **Dino Turquatto** (Italia) 465 kg; 4. Christos Iakovu (Grecia) 462,2 kg; 5. Dimităr Slavov (Bulgaria) 462,5 kg; 6. Henrik Sztempak (Polonia) 452,5 kg.

MEDALIAȚI: împins: 1. Ivancenko 165 kg, 2. Horvath 162,5 kg; 3. Turquatto 160 kg; **smuls:** 1. Ivancenko 147,5 kg; 2. Slavov 142,5 kg; 3. Horvath 140 kg; **aruncat:** 1. Ivancenko 187,5 kg; 2. Horvath 187,5 kg; 3. Avelan 180 kg.

CLASAMENT PE NAȚIUNI (după 6 categorii): 1. **Polonia** 33 p, 2. **Ungaria** 33 p, 3. **U.R.S.S.** 24 p, 4. **Bulgaria** 14 p, 5. **Italia** 5 p, 6—7. **România, Cehoslovacia** 4 p, 8—10. **Suedia, R.F.G., Grecia** 3 p, 11—12. **Anglia, Spania** 2 p, 13—14. **Austria, Franța** 1 p.

Toma HRISTOV

Turneul internațional de șah

Hennings a trecut pe primul loc

Nouă ore de șah ieri, în aula Bibliotecii Centrale Universitare! Dimineața — întreruptele; după-amiaza — runda a 13-a. Mult mai interesant a fost matineul. Iar eroul lui — Iuri Averbach. Marele maestru sovietic a cîștigat finalul de turnuri și pioni cu Ghizdavu, dar n-a reușit să înfrîngă și rezistența dîrză a tînărului Ribli. Acesta s-a salvat într-un final de cal și pion contra damă. Hennings a înscris un nou punct la Pavlov. Florin Gheorghiu a întors pe toate părțile poziția cu Tatai, dar sfîrșitul de partidă, cu patru cai pe tablă, ducea doar la remiză.

După amiază s-au jucat partidele rundei a 13-a. Jansa, în mare revenire de formă, a întreprins un atac violent, de piese grele, în centru, zdrobind poziția lui Ribli. Averbach și-a demonstrat din nou virtuozitatea în finalurile de piese ușoare (este, de altfel, și autorul unui tratat în materie), cîștigînd cu multă eleganță la Tatai. Celelalte întîlniri ale serii: remize: Garcia — Ciocâltea, Hennings — Sydor, Bukici — Pavlov, Ghinda — Ungureanu, Bobotov — Ghizdavu.

În clasament, concurează la primul loc mai mulți jucători. Situația este următoarea: Hennings 8—3, Bobotov 7½—4½, Ciocâltea 7—4 (1), Ghizdavu 7—5, Averbach 6½—4½ (1), Jansa 6½—5½, Pavlov 6½—6½, Gheorghiu și Garcia 6—6 etc.

Astăzi, de la ora 16, runda a 14-a. **(V. Ch.).**

Azi, start în turul Franței

UN MARATON CICLIST DE PESTE 3500 km!

Eddy Merckx este decis să obțină a treia victorie consecutivă

Pentru a 58-a ediție, care va avea un prolog contra-cronometru pe echipe, azi 26 iunie, în orașul Mulhouse, Turul ciclist al Franței se prezintă în ținuta neobișnuită de „antologie a mijloacelor de transport". Aceasta pentru că între anumite etape, participanții vor fi transportați la locul de start cu autocarul (de la Marche la Dinant: 33 km; Marsilia — Maringnane: 25 km; Toulouse — Albi: 81 km; Albi — Revel: 67 km; Pau — Mont de Marsan: 78 km), cu trenul (Poitiers — Blois: 150 km) și cu avionul (de la Touquet — Orly și în continuare cu autocarul la Chartres; Marignane — Toulouse).

Un mucalit s-ar putea întreba: bine, bine și cu bicicletele ce fac participanții? Bicicletele vor fi folosite pe o distanță totală de 3 557,300 km, ceea ce reprezintă o cifră respectabilă. Există de-a lungul „marii bucle", nu mai puțin de 10 etape care depășesc 200 km, cea mai lungă fiind a 6-a: Roubaix — Amiens — de la Touquet (253,500 km).

Se spune că organizatorii au adoptat un traseu „anti-Merckx" în care întrecerile contra-cronometru nu mai totalizează decît 70,300 km și multe etape cu porțiuni de urcuș. Trei sosiri vor avea loc la capătul unor urcușuri dificile la vîrful Puy de Dôme (etapa a 8-a), la Orcières-Merlette, după 9 km de pantă accentuată (etapa a 11-a) și la Superbagnères (etapa a 15-a) după 18 km de urcuș. La acestea se mai adaugă încă trei sosiri la mici distanțe după atingerea unor vîrfuri și coame de munți. Trebuie reținut, de asemenea, faptul că o inovație tehnică va permite măsurarea vitezelor în sprintul final prin cronometrarea precisă a ultimilor 200 m ai fiecărei etape. Televiziunea va fi prezentă și ea la capetele de etapă pe care le va transmite în direct (majoritatea în alb-negru, dar cîteva și în culori). Și fiindcă am amintit mai sus de urcușuri, trebuie să mai oferim un amănunt savuros: cel mai bun cățărător al turului va primi o ciocolată care va echivala cu greutatea ciclistului premiat...

Eddy Merckx în fruntea plutonului, în ediția trecută a Turului Franței, este din nou favoritul marii competiții.

Ce gîndește favoritul nr. 1 al Turului Franței, belgianul Eddy Merckx.

„Pornesc în acest tur — a răspuns el unui ziarist francez — cu gîndul să-l cîștig, așa cum fac în orice cursă. Și aș fi neînchipuit de bucuros să termin pentru a treia oară învingător... După Turul Franței mă mai așteaptă și alte competiții ca recordul orei și cursele de la sfîrșitul sezonului. Dar, pentru mine, important este să cîștig Turul Franței pentru a treia oară".

Rămîne de văzut dacă Merckx care, conform tradiției va purta tricoul galben al liderilor în prologul de la Mulhouse, va reuși să-l păstreze pe toată lungimea traseului așa cum ar fi putut să o facă anul trecut, dacă directorul sportiv al echipei sale nu i-ar fi impus să-l lase și pe Ziliolli în postura de lider pentru cîteva etape. Și rămîne de văzut, firește, dacă principalii săi rivali (G. Petterson, Zoetemelk, Poulidor, Ocana, Bracke sau alții) vor fi de acord.

Ion F. BACIU

Handbaliștii români învinși la Debrecen

DEBRECEN, 25 (prin telefon). Disputînd primul din cele două jocuri amicale pe care le susține în acest oraș, reprezentativa masculină de handbal a României a fost învinsă de selecționata Ungariei cu scorul de 11—13 (5—7). Cele cîteva mii de spectatori, prezenți în tribunele stadionului Dozsa, au urmărit un meci echilibrat, în care formația gazdă (cu lotul complet) a luptat cu o mare ambiție pentru a-și înscrie în palmares o victorie în fața campionilor lumii. Handbaliștii maghiari au reușit în cele din urmă acest lucru, nu fără însă a abandona în unele perioade... handbalul.

Partida a început în nota de dominare a formației române, care a condus la un moment dat cu 4—2 (min. 16), dar apoi gazdele au realizat o suită de 5 goluri, ajungînd să conducă cu 7—4 (min. 28). După pauză scorul s-a menținut egal mult timp (7—7, 8—8, 9—9, 10—10 și 11—11 în min. 53) însă, în final, acționînd mai energic, jucătorii maghiari și-au adjudecat victoria.

Arbitrii **N. Susloc** și **I. Smolenko** (ambii U.R.S.S.) au condus formațiile:

UNGARIA: Horvath (Bartalos) — Stiller (3), Varga (1), Adorjan, Cisk, Harka (2), Vass (1), Marossi (5), Szabo.

ROMANIA: Penu — Stockl (1), Bota (4), Samungi, Birtolom (2), Coasă, Moldovan, Chicid (2), Schobel, Dan Marin (1), Voinea (1).

Mîine (n.r. azi) are loc meciul revanșă.

CUPLUL NĂSTASE, ȚIRIAC CALIFICAT ÎN TURUL III, LA WIMBLEDON

Turneul de tenis de la Wimbledon cunoaște un mare succes de public. În primele patru zile, datorită și timpului frumos care a revenit deasupra Londrei, au asistat la disputele așilor rachetei peste 100 000 de spectatori. Fără a se putea vorbi de mari surprize, turul trei al probei de simplu bărbați a consemnat eliminarea cîtorva favoriți: Arthur Ashe, Roger Taylor și Goven. În schimb, au trecut în turul patru outsideri ca mexicanul Loyo Mayo, sovieticul Metreveli și neozeelandezul Parun. Turneul este evident dominat de australieni care califică 7 jucători (Laver, Emerson, Stolle, Rosewall, Newcombe, Dibley și Case) în optimile de finală.

În concursul feminin, vest-germana Helga Niessen a fost eliminată cu 8—6, 6—1 de către australianca Lesley Bowrey. În rest ierarhia a fost respectată: s-au calificat australiencele Margaret Court și Evonne Goolangong, americancele King și Richey, Wade (Anglia), Durr (Franța).

Iată și cîteva rezultate din proba de dublu bărbați: Bowrey, Davidson — Kodes, Kukal 7—5, 4—6, 6—4, 6—1; Ashe, Ralston—Barany, Szoke 6—3, 6—1, 6—3; Franulovici, Maud — El. Shaffei, Fairlie 4—6, 6—3, 6—4, 7—9, 19—17; Rosewall, Stolle — Pala, Zednik 6—4, 6—4, 9—7; Smith, Val Dillen — Lutz, Passarell 6—2, 6—4, 6—4; Howe, Sedgman (Australia) — Mărmureanu (România), Sturdza (Elveția) 6—3, 8—9, 6—1, 9—7.

Ieri după-amiază au avut loc primele meciuri din optimile de finală la simplu bărbați: **Laver—Okker 7—5 6—1, 2—6, 7—5, Gorman — Case 6—3, 8—6, 6—4.**

La dublu bărbați, în turul II, **Năstase, Țiriac** au dispus de Goven, Proisy cu 6—2, 6—3, 6—4, iar Rosewall, Stolle au eliminat pe **Cox, Stilwell** cu 6—3, 6—0, 6—4.

FOTBAL MERIDIANE

• Învingînd pe Catanzaro cu scorul de 1—0, echipa Atalanta din Bergamo revine, după trei ani, în prima divizie a campionatului italian.

• La Toronto, F. C. Santos a învins cu 2—1 (1—0), formația italiană Bologna. Au marcat Pereira, Pele, respectiv Savoldi.

• Meciul pentru „Cupa balcanică", disputat între echipele Crvenka (Iugoslavia) și „Besa" Kavaia (Albania) s-a încheiat la egalitate 2—2 (2—0).

TELEX • TELEX • TELEX • TELEX

Desfășurat în circuit la Barcelona, campionatul ciclist de fond al Spaniei (rezervat rutierilor profesioniști) s-a încheiat cu victoria lui Eduardo Castello, cronometrat pe distanța de 204 km cu timpul de 5h 11:50. Pe locul secund s-a clasat Andres Gandarias — la 1:16, urmat de Domingo Perurena și M. Lasa — ambii la 1:21.

■

Campionul mondial de box la cat. mijlocie, argentinianul Carlos Monzon, își va pune titlul în joc la 11 sau 18 septembrie la Buenos Aires, în fața danezului Tom Bogs, în cazul că șalangerul său oficial, americanul de culoare Emile Griffith, nu va accepta clauzele contractului. Forul mondial a anunțat că nu este de acord cu pretențiile contractuale exagerate ale lui Griffith, și că dacă fostul deținător al centurii nu se va pronunța în cîteva zile, atunci fără îndoială va avea loc meciul oficial Monzon — Bogs.

■

Cursa ciclistă internațională, contracronometru pe echipe, disputată la Moscova, a revenit selecționatei de tineret a Poloniei, care a realizat pe distanța de 100 km timpul de 2h 13:53,66. Pe locul doi s-a clasat echipa R.D. Germane — 2h 15:04,91, iar pe locul trei selecționata orașului Leningrad — 2h 15:25,38.

■

La Belgrad s-a disputat întîlnirea internațională amicală de polo pe apă dintre selecționatele orașelor Moscova și Belgrad. La capătul unui joc spectaculos, sportivii iugoslavi au obținut victoria cu scorul de 7—5 (3—1, 1—1, 1—2, 2—1).

■

În cadrul concursului internațional de motociclism desfășurat în localitatea olandeză Assen, campionul italian Giacomo Agostini a terminat învingător la clasa 350 cmc. (medie orară 144,157 km) și la clasa 500 cmc (medie orară 145,901 km). În ambele curse Agostini a concurat pe o motocicletă „M. V. Agusta". Alte rezultate: clasa 125 cmc: Angel Nieto (Spania) pe „Derby", clasa 250 cmc: Phil Read (Anglia) pe „Yamaha".

■

Concursul internațional de pentatlon modern (rezervat juniorilor) de la Sofia a fost cîștigat de selecționata U.R.S.S. cu 14 905 puncte, urmată de Bulgaria — 13 971 puncte, Polonia — 12 736 puncte și Cehoslovacia — 12 438 puncte. La individual, victoria a revenit sportivului sovietic Boris Mosolov cu 5 124 puncte, secundat de bulgarul Nikolai Kamenov — 4 882 puncte. Ultima probă a competiției, crosul, a fost cîștigată de Mosolov, cronometrat pe distanța de 3 000 m cu timpul de 9:45,2 (1 180 puncte).

Redacția și administrația: București, str. Vasile Conta nr. 16; telefoane: centrală 11 10 05, secția corespondenți 11 51 09, interurban 72 și 286; telex: sportrom buc. 180, Tiparul „I. P. Informația", București 40368

PROLETARI DIN TOATE ȚĂRILE, UNIȚI-VĂ!

sportul

ZIAR AL CONSILIULUI NAȚIONAL PENTRU EDUCAȚIE FIZICĂ ȘI SPORT

ANUL XXVI — NR. 1303 (6737) 4 PAGINI 30 BANI Duminică 27 iunie 1971

73—57 cu Cehoslovacia!

O FRUMOASĂ VICTORIE A ECHIPEI FEMININE DE ATLETISM A ROMÂNIEI

PRAGA, 26 (prin telex, de la corespondentul nostru).

Confirmînd forma bună demonstrată în prima zi a concursului, atletele romînce au încheiat victorioase disputa lor cu cele cehoslovace, realizînd o diferență apreciabilă: 73—57 p.

Ileana Silai *a înregistrat vineri excepționalul record de 2:01,6 pe 800 m.*

Indiscutabil, vedeta întrecerilor a fost **Valeria Bufanu** care a înregistrat un nou succes și în proba de 200 m, a treia ei victorie în acest meci. O bună comportare a avut și tînăra aruncătoare de greutate **Valentina Cioltan,** care a obținut victoria cu un rezultat de peste 16 metri. Recordmana lumii la 1500 m, **Jaroslava Jehlickova** a întîmpinat o serioasă rezistență din partea Elisabetei Baciu.

La încheierea celor 13 probe ale meciului se cuvine să consemnăm că romîncele au obținut 9 victorii, iar gazdele doar 4.

Iată rezultatele înregistrate în probele zilei a doua a competiției: **200 m:** 1. Bufanu (R) 23,8, 2. Seifertova (C) 24,1, 3. Birnbaumova (C) 24,1, 4. Goth (R) 24,4; **1500 m:** 1. Jehlickova (C) 4:28,6, 2. Baciu (R) 4:29,4, 3. Lincă (R) 4:30,2, 4. Pospisilova (C) 4:35,8; **greutate:** 1. Cioltan (R) 16,21 m, 2. Fibingerova (C) 16,14 m, 3. C. Ionescu (R) 15,63 m, 4. Srbova (C) 14,36 m; **lungime:** 1. Viscopoleanu (R) 6,32 m, 2. Nygrynova (C) 6,20 m, 3. Brezikova (C) 6,20 m, 4. Vintilă (R)6,09 m; **4x400 m:** 1. Cehoslovacia 3:42,4 — nou record. Echipa României a abandonat cursa din cauza accidentării Eleonorei Monoranu, primul său schimb.

Jan POPPER

Intîlnirea de la Praga a prilejuit atletelor romînce nu numai o frumoasă victorie internațională, ci și posibilitatea de a realiza cîteva performanțe cu totul remarcabile care se înscriu printre cele mai bune din lume. Ne bucură aceste rezultate pentru că ele dovedesc largile posibilități ale atletelor din țara noastră, în fața cărora se află numeroase alte competiții de anvergură și în primul rînd campionatele europene de la Helsinki.

Cea de a 53-a ediție a campionatului diviziei A la fotbal își joacă astăzi ultimul act. Iată o secvență de la un meci (Rapid — C.F.R. Cluj) disputat pe stadionul Republicii

Foto: P. COZIA

ASTĂZI — ULTIMUL „ACT" PE PRIMA SCENĂ FOTBALISTICĂ

Sfîrșit de stagiune fotbalistică — astăzi, pe prima scenă a țării.

Campioana fiind cunoscută, în persoana echipei Dinamo, încă din etapa trecută, i-a rămas acestui ultim „act" să provoace deznodămîntul în zona „lanternei".

Așadar, **Progresul** sau **C.F.R. Cluj?** — aceasta-i întrebarea... Feroviarilor clujeni — care joacă acasă cu U.T.A. — le este suficient un singur punct, în timp ce sarcina formației bucureștene este mai dificilă: ea are nevoie de ambele puncte în partida directă cu „U", precum și de victoria... U.T.A.-ei, în partida indirectă cu... C.F.R. Cluj.

In rest, celelalte meciuri de „miză" ale etapei sînt în strînsă legătură cu „Cupa U.E.F.A.". Acestea sînt: Farul — RAPID, C.F.R. Cluj — U.T. ARAD; Dinamo — STEAGUL ROȘU, S.C. Bacău — UNIVERSITATEA CRAIOVA.

Patru pretendente (Steaua va juca, oricum, în Cupa cupelor) își dispută, deci, dreptul de participare la această competiție europeană. Dintre ele, cele mai mari șanse le au, se pare, Rapid și U.T.A.

Dar iată programul complet al etapei:

Progresul — „U" Cluj (stadionul Republicii, de la ora 18),
Dinamo — Steagul roșu (stadionul Dinamo, de la ora 18)
Politehnica Iași — Jiul
S.C. Bacău — Universitatea Craiova
Farul — Rapid
C.F.R. Cluj — U.T.A. (meciul va fi condus de o brigadă ploieșteană — Em. Vlaiculescu, M. Moraru, M. Marinciu — desemnată în locul brigăzii delegate inițial)
C.F.R. Timișoara — Steaua

Meciul F.C. Argeș — Petrolul (2—0) s-a desfășurat miercuri.

ÎNCEPÎND DE AZI LA TINERETULUI

„CUPA DUNĂRII" REZERVATĂ TINERELOR HANDBALISTE

Astăzi pe terenul de la stadionul Tineretului vor începe jocurile din cadrul unei interesante competiții de handbal rezervată echipelor de junioare. Este vorba de **„Cupa Dunării".** Întrecere organizată de Școala sportivă nr. 2 din Capitală, una din unitățile în care activitatea cu juniorii și junioarele în handbal este dintre cele mai bogate. La această ediție inaugurală a „Cupei Dunării" iau parte 5 selecționate de orașe de peste hotare și reprezentativa orașului București. Competiția începe astăzi și va dura pînă marți după amiază, în primele două zile (duminică și luni) fiind programate cîte două etape pe zi, deoarece jocurile se dispută pe durata a două reprize de cîte 20 de minute

Iată și programul de azi de pe stadionul Tineretului: **ETAPA I, de la ora 8,30: București—Bratislava, Sofia—Praga, Wiebaden—Zagreb; ETAPA a II-a, de la ora 17: Praga—Bratislava, Sofia—Wiebaden, București—Zagreb.**

Dispute spectaculoase ale cicliștilor juniori

Ieri, în cadrul campionatelor de velodrom, am asistat în proba de urmărire pe echipe, 10 ture (4 000 m) pentru juniori mari, la o finală care ne-a răsplătit din plin. Deși rămasă în trei oameni (A. Neagoe, M. Roșu, M. Romașcan) din primele ture (Enciu se pierduse), formația dinamovistă a condus totuși, o bună parte cedînd in extremis cvartetului „stelist" (M. Ferfelea, I. Gavrilă, Gh. Tudor, Gh. Pîrvulescu). Timpul realizat de echipa Steaua: 4:56,5 — Dinamo: 4:57,0. Pe locurile următoare Șc. sportivă nr. 1 și Olimpia.

Și la juniori mici, în proba de urmărire individuală (5 ture — 2 000 m) duelurile strînse au evidențiat cîteva elemente cu frumoase calități. A devenit campion Dan Andrei (Steaua) — timp 2:43,5 — care l-a întrecut categoric în finală pe Petre Cimpoieru (Șc. sp. 3), urmat de Șt. Popescu (Șc. sp. 3), Gh. Șchiopu (Șc. sp. 1), V. Roșu (Dinamo), N. Tănăsescu (Dinamo), I. Lăzărescu (Șc. sp. 3).

Em. I.

LA SNAGOV, MATINEU NAUTIC, PE PATRU CULOARE

Echipajul dinamovist — E. Tușa, D. Ivanov, D. Gurmuzescu, I. Oanță — *cîștigătorul cursei de schif 4 f.c.*

Foto: THEO MACARSCHI

Întrecerile din cadrul Regatei Snagov au început, ieri, pe clasica pistă de concurs din fața Bazei vechi. La startul primei zile a acestei tradiționale competiții nautice s-au prezentat schifiști din *R.S.S. Ucraineană,* echipaje ale cluburilor *Dinamo, Steaua, C.N.U., Rapid* și *Voința* Arad. S-a debutat cu proba de 4+1 rame, cursă în care canotorii de la clubul Steaua s-au impus, obținînd victoria. Plecarea în proba de schif dublu, fără cîrmaci, a fost puternică, favorit în această dispută fiind echipajul Tudor — Stratan (Steaua). Au cîștigat, în final, canotorii de la Clubul Nautic Universitar — Rădulescu, Iliescu — imbatabili pe ultimii 500 m ai cursei. O întrecere strînsă, aplaudată de cei prezenți, au oferit sportivii de pe simplu, în special *Alexandru Aposteanu* (Steaua) și *Gheorghe Fritz* (Dinamo). Cu o alunecare mai bună, Aposteanu a obținut o victorie meritată (7:47,8) Pe locurile următoare: Gh. Fritz 7:51,6 și A. Polisciuk (R.S.S. Ucraineană) 8:05,5.

Așteptată cu interes, proba de schif 2+1, în care evoluează și echipajul nostru campion mondial, este urmărită îndeaproape de către întreaga asistență. Și în această cursă echipajul de aur — *Ștefan Tudor, Petre Ceapura + Gheorghe Gheorghiu* — se detașează net de urmăritori, trecînd linia de sosire cu aproape 6 lungimi de barcă, înaintea sportivilor ucraineni, clasați pe locul secund. Tot un echipaj dinamovist va cîștiga și proba de schif 4 f.c. Este vorba de barca compusă din *E Tușa, D. Ivanov, D. Gurmuzescu* și *I. Oanță,* cronometrată cu 6:47,8.

În sfîrșit, ultimele două probe ale acestei reuniuni: *schif 2 visle,* în care Hoff și Silasy (Dinamo) își adjudecă victoria și *8+1,* cursă cîștigată detașat de echipajul condus de experimentatul stroc dinamovist — *A. Chirlacopschi.*

Rezultate: 4+1 rame: 1. Steaua (Naumenco, Agh. G. Ivanov, Georgescu + Gh. Ovidiu) 6:48,8, 2. Dinamo 6:58,5, 3. R.S.S Ucraineană 7:00,7; *schif 2 f.c.:* 1. C.N.U. (Rădulescu, Iliescu) 7:35,5, 2. Steaua (Tudor, Stratan) 7:43,4, 3. R.S.S. Ucraineană (Ovseinko, Tișevski) 7:48,8; *simplu:* 1. A. Aposteanu (Steaua) 7:47,8, 2. Gh. Fritz (Dinamo) 7:51,6, 3 A. Polisciuk (R.S.S. Ucraineană) 8:05,5; *schif 2+1:* 1. Dinamo (Șt. Tudor, P. Ceapura + Gh. Gheorghiu) 7:43,5, 2. R.S.S. Ucraineană 8:00,5, 3. Steaua 8:04,5; *4 f.c.:* 1 Dinamo (E. Tușa, D. Ivanov, D. Gurmuzescu, I. Oanță) 6:47,8, 2. R.S.S. Ucraineană 6:56,3, 3. C.N.U. 7:02,3; *2 visle:* 1. Dinamo 7:10,6, 2. R.S.S Ucraineană 7:14,6, 3. Voința Arad 7:45,7; *8+1:* 1. Dinamo 6:08,8, 2. Steaua 6:19,7, 3. C.N.U. 6:25,8.

V. TOFAN

Campionatele republicane de călărie (etapa I)

STEAUA ÎNVINGĂTOARE ÎN PROBA PE ECHIPE

Ieri au continuat, la baza hipică din calea Plevnei, întrecerile din cadrul campionatelor republicane de călărie, dresaj și obstacole.

Cu deosebit interes a fost așteptată proba de obstacole pe echipe. S-au prezentat la start 8 reprezentative ale cluburilor Petrolul, Steaua, Dinamo, C.S.M. Sibiu, A.S. Recolta Mangalia, C.C.B., A.S. Rovine Craiova și C.S.M. Iași.

După ce toți concurenții au terminat parcursul, pe primele două locuri — la egalitate de puncte — s-au aflat călăreții de la **Steaua** și **A.S. Recolta Mangalia.** Pentru departajarea lor a fost necesar un baraj. Sportivii de la **Steaua** au evoluat mai bine, reușind să-și întreacă adversarii. Oricum, performanța călăreților de la **Mangalia** este mai mult decît meritorie. CLASAMENT: 1. STEAUA **(A. Costea** cu **Albinița, A. Donescu** cu **Huși, V. Tudor** cu **Sonor, D. Velea** cu **Năsturaș)** — 4 p.p., 2. A.S. Recolta Mangalia (Gh. Teohari cu Satrap, Viorel Onofrei cu Jupiter, Vasile Bindu cu Ezei) 4 p.p., 3. Petrolul 8 p.p.

„BIS" APLAUDAT AL PLOIEȘTEANULUI GH. NICOLAE

Cele două probe rezervate juniorilor — dresaj, categoria semiușoară și obstacole — s-au încheiat cu un dublu succes al ploieșteanului Gheorghe Nicolae. La dresaj, cei 10 concurenți înscriși au avut din nou evoluții promițătoare, ceea ce demonstrează preocuparea sporită a antrenorilor pentru instruirea tinerilor lor elevi în această probă de bază a echitației.

Lupta s-a dat între repre-

Emanuel FÂNTÂNEANU
Aurelian BREBEANU

(Continuare în pag. a 3-a)

În prima zi a campionatelor balcanice de gimnastică

DUBLU SUCCES AL REPREZENTATIVELOR NOASTRE

Petre Mihaiuc și Elena Ceampelea — campioni la individual compus!

BELGRAD, 26 (prin telefon, de la trimisul nostru special).

Ieri după-amiază, la Palatul sporturilor din Noul Belgrad, în prezența unei numeroase asistențe, care a confirmat dragostea și interesul deosebit pe care publicul belgrădean îl manifestă față de gimnastică, a debutat cea de a treia ediție a campionatelor balcanice. Așa cum anunțasem dinainte, prima zi de concurs a fost destinată întrecerii pe echipe, care a oferit o adevărată demonstrație de precizie, virtuozitate și eleganță în mișcare.

Spre satisfacția noastră, ambele reprezentative ale României, evoluînd la adevărata lor valoare, au obținut victorii categorice, atît în clasamentul pe echipe cît și la individual compus, dovedind, încă o dată, că merită suprematia în țările din Balcani, suprematie pe care o dețin încă de la prima ediție a acestor campionate.

La feminin, echipa noastră, alcătuită din *Elena Ceampelea, Alina Goreac, Ileana Coman, Ana Grigoraș, Felicia Dornea* și *Rodica Apăteanu,* a dominat toate celelalte formații, prezentîndu-se însă cu mult mai bine decît la ultimele concursuri dinaintea Balcaniadei, fără ratări sau greșeli care să aducă depunctări mari. Fără îndoială că vedeta echipei noastre, și a campionatelor, a fost *Elena Ceampelea,* care a ocupat primul loc la individual compus, (cu 38,15 p), smulgînd ropote de aplauze la scenă deschisă pentru maniera precisă, dezinvoltă, în care a lucrat. Nici celelalte gimnaste ale noastre nu au fost mai prejos.

Întrecerea băieților, unde gimnaștii noștri nu aveau prima șansă la titlul pe echipe, a răsturnat, însă, calculele hîrtiei căci *Mihaiuc, Păunescu, Gheorghiu, Oprescu, Coșariu* și *Dan Grecu* s-au întrecut pe ei înșiși, și, o dată cu aceasta, i-au depășit și pe favoriți (gimnaștii iugoslavi), cucerind nesperat primul loc!! CLASAMENTE: FEMININ: *pe echipe:* 1. *România* 187,25 p, 2. *Iugoslavia* 180,55 p, 3. *Bulgaria* 178,85 p; *individual compus:* 1. *Elena Ceampelea* 38,15, *Alina Goreac* 37,55, 3. *Natalia Slepița (Iug.)* 37,40; 4—6. *Felicia Dornea, Ileana Coman* și *Ana Grigoraș* 37,10. MASCULIN, *pe echipe:* 1. *România* 273,75 p, 2. *Iugoslavia* 271,00 p. 3. *Bulgaria* 270,85 p; INDIVIDUAL COMPUS: 1. *Petre Mihaiuc* 56,10 p, 2. *Raicio Hristov* (Bulgaria) 55,90 p, 3. *Janez Brodnik* (Iugoslavia) 55,70 p, 4. *Gh. Păunescu* 55,20 p, 5. *Ștefan Zoiev* (Bulgaria) 54,65 p, 6. *Milko Vratic* (Iugoslavia) 54,60 p.

PETRE MIHAIUC

ELENA CEAMPELEA

Constantin MACOVEI

PENTRU A SE MENȚINE ÎN CIRCUITUL VALORILOR NAȚIONALE SPORTIVE

BRAȘOVUL CAUTĂ SOLUȚII. CE BINE AR FI SĂ LE GĂSEASCĂ!

● Stadionul Municipal — un bun al nimănui? ● Veniți la Brașov să înotați... într-un bazin devenit depozit de materiale ● Secția de motocros de la Zărnești se antrenează făcînd naveta pentru aprobări la Consiliul popular

Brașovul a avut întotdeauna o contribuție substanțială în alcătuirea reprezentativelor românești la diferite sporturi, atît prin calitatea instruirii și valoarea sportivilor, cît și prin varietatea și multitudinea condițiilor materiale create sportului de masă și de performanță. Dacă în ceea ce privește situația bazelor sportive în aer liber, situația actuală este bună, orașul de la poalele Tîmpei se află într-o oarecare întîrziere în comparație cu alte municipii și orașe mari, în ceea ce privește crearea unor baze sportive acoperite, care să asigure o continuitate de pregătire și în competiții de-a lungul sezonului rece. Aici trebuie căutată explicația principală a „căderii" unor echipe și sporturi din Brașov (volei, baschet, handbal, sărituri de la trambulină, hochei), adică tocmai acolo unde altădată Brașovul a avut nuclee de performanță, amatori entuziaști și rezultate notorii. Desigur, organele responsabile locale — și în primul rînd cele sportive — sesizînd mutațiile valorice intervenite în ierarhia multor sporturi pe plan național, modificări derivate, în primul rînd, prin apariția unor baze acoperite la Timișoara, Ploiești, Brăila, Blaj, Iași, Constanța, Galați — au analizat situația și au luat măsuri în sensul dorit, preconizînd și obținînd construcția unor baze acoperite de care ducea în primul rînd lipsă Brașovul. Construcția lor — după cum este lesne de înțeles — nu poate fi instantanee, după cum nici consecințele nu se vor semnala de a doua zi. Apariția este eșalonată în timp, dar importantă rămîne convingerea privind necesitatea acestor dotări care vor îmbogăți patrimoniul edilitar, sportiv și turistic al orașului, sporindu-i reputația de care se bucură.

★

Rîndurile de mai jos, încearcă să sugereze și cîteva soluții organizatorice pentru optimizarea momentană a u-

Mihai BIRA

(Continuare în pag. a 3-a)

sportul Magazin

SUEDEZII ŞI RUGBY-UL

Cinci minute cu Jan Björk, preşedintele Federaţiei suedeze de rugby

În aceste zile, Suedia are o aniversare sportivă. Dar nu este vorba de hochei pe gheaţă, de schi, de fotbal sau de un alt sport, în care această ţară nordică şi-a cîştigat galoane în arena internaţională. Este sărbătorit... rugby-ul, un sport care părea să nu-i intereseze prea mult pe suedezi, despre existenţa căruia, pe aceste meleaguri, se auzise foarte puţin.

Dar, iată că un oaspete suedez al litoralului nostru, *Jan Björk*, ne-a pus la dispoziţie o serie de date interesante în legătură cu rugby-ul suedez, care împlineşte 40 de ani de existenţă. Întîmplarea făcuse să ne întîlnim chiar cu preşedintele Federaţiei suedeze de rugby. Deşi a ţinut să precizeze că este un vilegiaturist anonim, aflat în vacanţă, dl. *Jan Björk* ne-a oferit cîteva date despre rugby-ul suedez, despre aniversarea sa.

— ***Actul de naştere avea să fie semnat în vara lui 1931, o dată cu primul meci de rugby ce s-a disputat în Suedia, eroii lui fiind echipele a două crucişătoare engleze. Acest sport bărbătesc a plăcut şi, încet, încet, a început să facă prozeliţi. În momentul de faţă, în Suedia există numeroase formaţii de rugby, afiliate şi neafiliate la federaţie. Din rîndul primelor, au fost alcătuite două eşaloane valorice, care îşi dispută cu ardoare întîietatea, la meciurile lor asistînd mii de spectatori. Se poate vorbi şi de o activitate internaţională, evident, deocamdată, fără mari pretenţii. La Varşovia, rugbyştii polonezi ne-au învins cu 38—3. Olanda, de asemenea, ne-a întrecut cu un scor mare: 35—3. Dar, aceste rezultate s-au înregistrat în urmă cu doi ani. De-atunci, am progresat mult. Pe danezi i-am învins cu 11—0. Şi poate că am fi în stare să obţinem rezultate onorabile şi în faţa altor formaţii, exceptînd cele de pe insulele britanice, Franţa şi România. Ceea ce nu înseamnă că n-am vrea să jucăm cu ele. N-am avea decît de învăţat. Oricum, sperăm să-i avem cît de curînd ca oaspeţi, în Suedia, pe sportivii unei echipe de rugby din România.***

Vasile PENESCU

FOTOGRAFII ARTISTICE CU SUBIECT SPORTIV PREMIATE

Concomitent cu întrecerile de pe stadioane, a avut loc şi o întrecere între... fotografi, iniţiată de Secţia de propagandă a C.N.E.F.S. şi de revista „Sport", pentru cele mai reuşite imagini cu subiect sportiv.

Premiul I al acestui concurs de fotografii artistice a fost acordat lui ION MIHAICA - Bucureşti — pentru fotografiile: **Dirijorul, Picături de ploaie, Încă un gram de energie, Concert la patru mîini, Stil, Pe fond negru, Maria Alexandru** (portret), **Discipolul diavolului.** ROMEO ONODI - Bucureşti a obţinut premiul II cu fotografia **Se mai întîmplă**, iar AUREL DULA-Petroşani — a primit premiul III, pentru imaginea **Lupta pentru puncte.**

Au fost acordate menţiuni lui Ion Matei (Sinaia), Alexandru Stănică, Paul Romosan şi Teodor Roibu (toţi din Bucureşti).

Învingător la puncte!

Desen de M. OPROIU

CEI TREI BRĂILENI...

Vechiul port dunărean, Brăila, devine tot mai cunoscut ca un permanent izvor de talente pentru boxul de performanţă. O succintă trecere în revistă a activităţii pugilistice brăilene, din ultimii 20 de ani, ne pune în faţă un lung şir de nume cunoscute de iubitorii sportului cu mănuşi din România, **Mircea Dobrescu, Ion Zlătaru, Constantin Dobrescu, Ilie Dragnea, Şerbu Neacşu, Ion Peicin, Ion Covaci, Antoniu Vasile, Calistrat Cuţov, Paul Dobrescu, Aurel Mihai şi, de curînd, Simion Cuţov** sînt boxeri proveniţi din Brăila, care au contribuit, de-a lungul anilor, la creşterea prestigiului boxului românesc în arena internaţională.

În săli micuţe, modeste, deseori dotate cu materiale şi aparatură insuficiente au crescut an de an pugilişti valoroşi. Rivalitatea sportivă dintre pugiliştii brăileni şi cei gălăţeni — care durează de zeci de ani — a contribuit la progresul acestei discipline sportive în cele două porturi dunărene, boxul urcînd aici trepte greu de atins. Cu cinci ani în urmă, lotul naţional de juniori se confunda cu selecţionata similară a regiunii Galaţi. Şi, juniorii au crescut!

La campionatele europene de box, recent încheiate la Madrid, patru boxeri români s-au calificat în finale. Este semnificativ faptul că dintre aceşti patru finalişti, trei s-au iniţiat în tainele boxului la Brăila, Aurel Mihai, Antoniu Vasile şi Calistrat Cuţov, iar cel de-al patrulea, Alec Năstac este... gălăţean. Deci, tot de pe aceste meleaguri...

Iată, pe scurt, drumul parcurs de cei trei pugilişti din Brăila.

AUREL MIHAI: S-a născut la 28 ianuarie 1947. A început să practice boxul la Voinţa Brăila (antrenor Ion Zlătaru), în anul 1964. Primul titlu de campion naţional l-a cucerit în anul 1967, odată cu înfiinţarea categoriei semimuscă. A reeditat performanţa şi în anii 1969, '70 şi '71. Este legitimat la clubul sportiv Farul Constanţa.

ANTONIU VASILE: S-a născut la Brăila, la 27 august 1942. A început să practice boxul la Brăila, în anul 1959. Evoluţia performanţelor sale a fost publicată în ziarul nostru de vineri, la rubrica „Prim plan". A susţinut 257 de meciuri, pierzînd numai 33.

A. MIHAI

A. VASILE

C. CUŢOV

CALISTRAT CUŢOV: S-a născut la 10 octombrie 1948, în comuna Smîrdanul Nou — Brăila. A pus pentru prima oară mănuşile în mîini în anul 1964, la P.A.L. Brăila, sub îndrumarea lui Gheorghe Bobinaru. Campion naţional de juniori în 1965. Din anul 1967 este legitimat la clubul Dinamo şi este pregătit de C. Dumitrescu. Campion naţional de seniori la categoria semiuşoară în anii 1968 şi 69. În 1970 a devenit campion la categoria uşoară. Pe plan internaţional a realizat următoarele succese: medalia de bronz la J.O. din Mexic, campion european în 1969, medalia de argint în 1971. A susţinut 137 de meciuri din care a pierdut 22.

Performanţa pugiliştilor din Brăila — unică în istoria boxului românesc — ne-a inspirat aceste rînduri ce se vor un stimulent pentru tinerii din Brăila (ca şi din alte oraşe), care au îmbrăţişat „arta nobilă".

Mihai TRANCA

Reîntîlnire (pe gazon) cu foştii jucători ai Petrolului

După meciurile susţinute în compania arbitrilor divizionari din Capitală (în primul meci, 3—1 pentru gazetari, şi 3—3, la revanşă), o selecţionată a ziariştilor sportivi a întîlnit, cu cîteva zile în urmă la Ploieşti, echipa foştilor jucători ai Petrolului, din anii cînd echipa petrolistă a cîştigat titlurile de campioană a ţării. Deşi anii au trecut, Pahonţu, Marinescu, Neacşu sau Marin Marcel au arătat multe din calităţile care i-au făcut cunoscuţi. În acest meci victoria a revenit petroliştilor cu 3—1 (0—1). Iată formaţia (acum de olds-boy) Petrolul Maroşi — Pahonţu (Drăguiescu), Fronea, N. Marinescu, Topşa (Cristache), I. Neacşu, Marin Marcel (Pahonţu), Rînceanu, Bădulescu, Babone, George Marin (AL. C.).

JOE FRAZIER DE 12 ORI K. O.

Turneul european al orchestrei de rock „The Knockouts", avînd ca dirijor şi interpret principal pe Joe Frazier, s-a încheiat dezastruos. Cele 12 reprezentaţii programate în Germania Federală şi Italia s-au soldat cu 12... knockauturi artistice, însoţite de respectivul cortegiu de huiduieli, fluierături şi proteste, asistenţa cerînd banii înapoi, trecînd peste riscul că ei se aflau în buzunarele mai marelui peste campionii de box!

LA PĂDURE...

— Sîtarii au venit şi s-au dus de mult; cocoşii de munte şi-au încheiat nunţile şi, pînă la prepeliţe, mai este o veşnicie... Cam aşa se plîngea amicul meu N. I., tînăr profesor şi vînător începător.

— Ce faci poimîine, duminică? îl întreb.

— Ce să fac... Stau acasă şi-i încurc soţiei treburile...

— Vrei să ieşim cu puştile, pentru cîteva ore? Merge şi Nicu...

— Vreau. Dar ce să facem cu ele. Să tragem la fluturi?

— Lasă asta. Ia-ţi cartuşe cu alice de doi-jumate şi îmbrăcăminte uşoară...

★

Duminică dimineaţa, cînd soarele abia făcuse ochi, şi cu încă un prieten, ieşisem binişor din oraş. Era răcoare. Dinspre pădurea spre care grăbeam adia jilavă o boare ce purta miros amar de frunză. Amicul meu inspira lung şi lacom aerul proaspăt pe care apoi parcă nu l-ar mai fi scos din plămîni.

— Nu fi lacom, că-ţi destul aer în pădure... l-am tachinat eu.

— El îşi face provizii, pentru orice eventualitate... a intervenit Nicu.

— Ei, dacă inspiri adînc şi lung aer curat, aşa cum fac eu, numai de 15 ori în fiecare dimineaţă, îţi prelungeşti viaţa cu cel puţin 10 ani, mi-a răspuns profesorul, cu toată seriozitatea.

Dar am ajuns la pădure şi n-a mai continuat. Am făcut un plan de bătaie.

— Eu merg pe drumeagul ăsta, tu pe celălalt, iar profesorul pe cel care se vede colo... Sînt paralele şi străbat pădurea de la un capăt la altul, i-am instruit eu. Tragem numai la ciori grive şi la coţofene. Ştiţi care-s ciorile grive? Cele care au doar coada şi aripile negre. Încolo sînt gri, de parcă ar fi îmbrăcate într-un sarafan. Speriate, au să zboare de la unul la altul. La coţofene trageţi mult înainte. În zbor lansat ele prind peste 70 km/h.

Şi am pornit... Nu după multă vreme, aud două focuri trase grăbit. Scăpată, zic, şi nu greşesc: „stimulată" de focurile profesorului, coţofana a mai provocat două focuri la Nicu — tot alături şi îmi venea săgeată din stînga. Am împuşcat-o cu un foc. Pe a doua însă le-am „trimis-o" eu lor. Trăsesem mult în urma ei...

După un ceas şi ceva făceam, în celălalt capăt al pădurii, un binemeritat popas şi ne explicam reciproc cauzele obiective datorită cărora am tras focuri în vînt. Apoi am pornit iar înapoi pe alt itinerar. Şi lucrurile s-au desfăşurat la fel. Spre prînz aveam fiecare cartuşiera goală iar din pădure lipseau 23 de coţofene şi ciori grive.

— Am făcut lucru bun... se bucură profesorul. Încă o zi ca asta şi ne-am îndeplinit sarcina de combatere a dăunătorilor vînatului pe care o avem pe anul ăsta... Am scăpat pădurea de atîtea hoaţe de cuiburi. Astea prăpădesc acum puii păsărilor cîntătoare, ale prepelitelor, potîrnichilor şi fazanilor, adaug eu.

— Şi pe urmă aerul curat, mişcarea, buchetul de flori de pădure pe care ai să-l duci soţiei...

La despărţire, n-am stabilit nimic pentru duminica următoare. Se înţelegea de la sine: la pădure!...

Ilie CARCIU

— Nu trageeee!!!

Desen de S. NOVAC

STADIONUL VĂZUT DE...

Şeful de S.G.L.: spaţiu ocupat duminica!

UN matematician: dreptunghi privit pătrat de neveste!

UN poet: parcul întîlnirilor neamoroase!

UN bijutier: inel de... beton!

UN meteorolog: cîteodată, pierdere de timp... probabil!

O telefonistă: 1—4—2—4 sau 1—4—3—3!

Radu POP

DICŢIONAR

BARA — una care stă de lemn

DOCTOR — Omul de bază al echipei, în deplasare.

GOLURI — Un fel de „lipsuri" care nu sînt criticate niciodată.

HUIDUIELI — Aplauze în sens invers.

NOROC — Ajutor de portar.

RATARE — Efectul defectelor

SCOR — Cea mai scurtă cronică de meci.

C. Dem. NEGREA

CRONICA SFERTURILOR DE VEAC

Cînd bunicii făceau Sport...

— IUNIE —

1871 • „ŞCOALA DE GIMNASTICĂ". „Subsemnatul, cu onoare înştiinţez pe toţi domnii părinţi de familii, directori de pensionate, instructori etc., că am înfiinţat acum o şcoală de gimnastică pentru copii de ambele sexe. Preţul pentru un şcolar — un galben pe lună".

Anunţul de mai sus, apărut în numărul din 1 iunie 1871 al ziarului „Românul", era semnat de G. Moceanu, părintele gimnasticii româneşti.

• ÎNDEMN TURISTIC: „Acum cînd căldurile au început şi fiecare, mai ales cel de o sănătate delicată, caută a-şi regenera sîngele şi forţele prin schimbarea de aer şi temperatură, credem a ne îndeplini o datorie atrăgînd atenţia publicului asupra frumoaselor poziţiuni şi salubrului aer ce au munţii noştri. Multe sînt localităţile în aceşti munţi pitoreşti unde cineva poate afla un refugiu în timpul verii spre a respira aerul balsamic şi a-şi cura sănătatea".

Cititori de azi, urmaţi îndemnul apărut în ziarul „Presa" din 10 iunie 1871!...

1896 • SERBARE CÎMPENEASCĂ. „Mîine seară, sîmbătă, va avea loc în Parcul Bragadiru, o mare serbare cîmpenească în folosul policlinicii din str. Armenească. Programul este foarte variat şi atractiv", cuprinzînd printre altele „jocuri gimnastice, dansuri naţionale executate de Moceanu şi elevii săi (şi concursuri de) popice cu premii".

„Universul" din 15/27 iunie 1896.

1921 • POLISPORTIVE. „Revista automobilă" anunţă în nr. 6/1921 că **„duminică 19 şi luni 20 iunie au avut loc două mari concursuri de atletism la care au luat parte atleţii din Ardeal şi Banat, precum şi 2 mari meciuri de box între amatori bucureşteni bine cunoscuţi. Duminică 19 iunie la orele 4 d.a. a avut loc un mare meci" de fotbal „între cele mai tari echipe": Chinezul — Braşovia: 3—1.**

„Viaţa sportivă" ne oferă în nr. 9—10/1921, amănunte în plus despre această întîlnire: **„O mulţime de spectatori curioşi de a vedea un meci" atît de important, „umplea terenul cu mult înainte de începerea jocului". Jucătorii care s-au remarcat nu-i pot spune necunoscîndu-le numele** (n.n.: ?!?...)

1946 • URMĂRILE RĂZBOIULUI: **„România, ţara fără stadioane! Avem nevoie de un stadion la Bucureşti. Reconstrucţia A.N.E.F.-ului o necesitate!".**

(„Sportul popular" din 18 iunie 1946).

Documentar de Dorin ŞTEFLEA

RECENZII

O carte de medicină pentru cercetători şi practicieni *)

Explorarea fiziologică şi biomedicală a căpătat o anvergură uriaşă şi — legat de ea — s-a dezvoltat vertiginos igiena vieţii. Căile de acces ale bolii sînt tot mai mult barate de **investigaţie şi profilaxie.**

În acest context general de orientare se înscrie şi una dintre ramurile cele mai tinere ale medicinii, cea care şi-a propus drept obiect de studiu individul cel mai sănătos în aparenţă, sportivul.

Dovada ne-o face amplul volum apărut sub îngrijirea editurii „Stadion" — **„Elemente de investigaţie în medicina sportivă"** — o monografie care adună între coperţile sale rodul cercetărilor laborioase ale specialiştilor români şi sinteza unei uriaşe bibliografii mondiale.

Sub coordonarea dr. **I. Drăgan**, directorul Centrului de medicină sportivă, un colectiv erudit şi harnic a oferit tiparului o lucrare care îşi făcuse simţită de mult absenţa. Cartea prezintă tot ceea ce este modern, de ultimă oră, în domeniul cercetării medico-sportive. Sînt arătate pe larg metodele de investigaţie şi tehnicile de explorare a tuturor sistemelor, aparatelor şi organelor corpului omenesc. Şi cu toate că ele se referă la tipul uman sportiv, cadrul lucrării depăşeşte această arie, devenind — prin complexitatea ei — adaptabilă unei sfere mult mai largi şi utilă — în acest fel — oricărui medic care se interesează de problema investigaţiei. De altfel, sondajul de librărie, ca şi numeroasele cereri, adresate personal autorilor cărţii, ne-a demonstrat acest fapt şi anume că „Elementele de investigaţie în medicina sportivă" au interesat în măsură egală pe fiziologi, cardiologi, hepatologi, endocrinologi, neuro-psihiatri, prin uriaşul volum informaţional pe care îl oferă şi care este absolut necesar atît cercetătorului cît şi clinicianului.

La elaborarea lucrării au colaborat: **dr. R. Barbu, dr. D. D. Beloiu, prof. dr. V. Ciobanu, prof. dr. A. Demeter, dr. A. Dorizzo, dr. I. Drăgan, dr. Carmen Dumitru dr. B. Fotiade, biochimist Gh. Haralambie, prof. dr. A. Iliescu, conf. dr. V. Neştianu, dr. S. Papadopol, dr. Edith Petruţ, dr. T. Pop, dr. Ileana Venera Seiceanu, dr. A. Szögy, dr. V. Ştefănescu, conf. dr. V. Stroescu, psiholog Fl. Vlădescu, dr. N. R. Zamfirescu, dr. M. Zălaru.**

Valeriu CHIOSE

*) „Elemente de investigaţie în medicina sportivă"; Editura „Stadion"; 364 pagini, 16 lei.

RĂSPUNDE ION FOŞTAŞU

VASILE HAVIA, BRAŞOV. Vă mulţumesc pentru ilustrata şi salutările pe care mi le trimiteţi de pe litoral. Îmi pare rău că, din cauza fotbalului, nu vă tihneşte concediul! Vă frămîntă drama echipei Metrom, aruncată în divizia C prin victoriile (dv. spuneţi: neaşteptate; eu aş spune, dimpotrivă: aşteptate!) obţinute, în deplasare, de Ştiinţa Bacău în faţa lui C.F.R. Paşcani, şi Politehnica Galaţi, la Brăila, în meciul cu Progresul. Şi ne întrebaţi, cu tîlc, care au fost rezultatele din tur, pe teren propriu, ale Ştiinţei Bacău şi Politehnicii Galaţi, în jocurile respective. Iată-le: Ştiinţa Bacău — C.F.R. Paşcani 1—1, Politehnica Galaţi — Progresul 0—0. Dar cei în cauză ne pot servi o replică necruţătoare: criticăm mereu echipele că nu ştiu să cîştige în deplasare, şi atunci cînd ŞTIU, ne supărăm?

GH. SĂLĂJAN şi N. NIEDERKORM ARAD. 1) Traseul este minunat ca peisaj, iar ruta e asfaltată. 2) Nu mă îndoiesc că doi tineri ambiţioşi şi, mai ales, bine clădiţi (conform parametrilor fizici, pe care ni-i indicaţi) vor absolvi cu succes acest traseu: Arad — Cluj — Vatra Dornei — Piatra Neamţ — Galaţi — Constanţa — Bucureşti — Craiova — Lugoj — Arad. Dacă aveţi biciclete de oraş, se pot rula zilnic 60—70 km, iar pe semicurse, în jurul a 100 km. Evitaţi, pe cît posibil, lichidele în alimentaţie şi nu vă scăldaţi în rîuri (apa rece, după efort, este contraindicată). Vă urăm succes şi aşteptăm veşti de pe traseu!

CONSTANTIN PĂTRAŞCU, PLOIEŞTI. Faimosul 9—0 al Petrolului, asupra U.T.A.-ei, a fost realizat la 7 octombrie 1956, pe stadionul „23 August" din Capitală. La arădeni au jucat atunci, printre alţii, Petschovschi, Farmati, Serfözö etc. Şi totuşi!

V. MATEESCU, BUCUREŞTI. Am reţinut din comentariul dv. rimat strofa adresată la Rapid: **Îi mai rămîne — acum speranţa / Ca să cîştige la Constanţa / Şi să se aşeze pe-un loc doi / Deşi o ştie ca şi noi /**

Că Badea, Kallo sau Tănase / Pot s-o arunce — acum pe... şase! / În orice caz, Rapidu-i tare, / Nu intră în... retrogradare / De asta sigur o să scapă / Căci nu mai sînt alte etape!

N. ALOMAN, BUCUREŞTI. Am apreciat poezia dv. intitulată **„Tamango"**. Ea va vedea, deci, lumina tiparului. Cînd? Asta depinde de... Tamango, de argumentele pe care le va aduce el într-un viitor meci al naţionalei, în favoarea poeziei dv. Prilejul cel mai apropiat la Helsinki, în partida cu Finlanda.

EUGEN COSMA, BAIA MARE. Nu sînteţi primul — şi probabil nici ultimul! — care ne cereţi să vă arătăm drumul ce duce spre microfonul postului de radio, spre rolul de crainic sportiv. Scrisorile cu un asemenea conţinut trebuie îndreptate spre destinaţia lor firească: Radiodifuziunea. Şi vor primi, desigur, un răspuns, chiar dacă nu există şi acolo un... Ion Poştaşu. Oricum, este bine să ştiţi două lucruri (dv şi alţii): 1. Numărul celor care visează să devină crainici sportivi a ajuns de ordinul miilor. 2. Treaba nu este atît de simplă, cum li se pare unora. Nu este de-ajuns să vorbeşti repede. Dacă aceasta ar fi fost singura condiţie, de mult le-aş fi luat locul lui Ion Ghiţulescu şi celorlalţi!

C.S. CRAIOVA. Vă gîndeaţi la o poezie dedicată Federaţiei române de fotbal, dar priviţi lucrurile în felul următor:

„A scrie poezie, nu poţi întotdeauna.
Poţi scrie cînd apare, de după dealuri, luna".

În seara cînd v-aţi aşezat la scris, probabil că n-a apărut. Ghinionul dv şi norocul nostru!

Ilustraţii: N. CLAUDIU

de la GRANITUL în ECHIPA NAŢIONALĂ, din ECHIPA NAŢIONALĂ la ... GRANITUL!

• Marin Voinea îşi pregăteşte retragerea • Ce a fost noroc şi ce a fost muncă într-o carieră fără egal... • „Eu am refuzat să mă întorc la Progresul. Mă duruse prea tare prima plecare"...

Nici nu ştiu cum am ajuns, căutînd poate altceva, la unul din meciurile campionatului intern al Bucureştiului. Juca „Granitul", şi „optarul" ei mi s-a părut o figură cunoscută. L-am urmărit cîteva clipe bune, apoi m-am dumirit: Marin Voinea, **jucătorul de altădată al Progresului şi al echipei naţionale, „omul de la Madrid", una dintre cele mai neaşteptate cariere din fotbalul românesc, realizînd în răstimp de cîţiva ani incredibilul traseu Granitul — Progresul — echipa naţională — Granitul.**

La 36 de ani, Voinea-Cărămidă — „aşa-mi zic cunoscuţii, de ce să mă supăr, dacă echipa asta a fost cîndva a fabricii de cărămidă?!" — nu se lasă, mai joacă, şi nu joacă rău, e golgeter.

În rest, în viaţa de dincolo de gazon, Marin Voinea, dispecerul atelierului mecanic de la „Granitul", e un om cuminte şi respectat, părinte a doi copii, un băiat şi o fată...

Îi întreb cum îşi explică ascensiunea sa aproape miraculoasă — în 1961 la Granitul, în 1962 în „naţionala" —, apoi căderea lui bruscă, poate nedreaptă...

— Cum am ajuns la Progresul ştiu: prin ambiţia de a face ceva, de a nu rămîne mai prejos decît celelalte glorii sportive ale Pantelimonului, decît Dinulescu, decît Ioniţă... Toată viaţa mi-a plăcut să trudesc, să izbutesc prin mine, n-am linguşit pe nimeni niciodată.

— Cum îţi explici simpatia deosebită pe care ţi-a arătat-o Teaşcă, pe vremea căruia ai jucat de trei ori în echipa naţională?

Ridică din umeri şi pare abătut, pare trist.

— Nimeni nu mi-a arătat niciodată vreo simpatie ieşită din comun. Nici Teaşcă, nici altcineva. Am jucat bine cu Marocul, cînd am marcat două goluri, m-am menţinut în echipă la acel 2—3 cu R.D. Germană, am plătit destul, zău, aşa, pentru 0—6 de la Madrid!

— Te-a durut mult înfrîngerea de la Madrid?

Mă priveşte în ochi, mă priveşte cu resemnare, cu înţelepciunea celui ce ştie mult mai multe decît spune:

— Acolo, după meci, în drum spre vestiare, am simţit că nu voi mai juca niciodată în „naţională"...

...O fată cu „loz în plic". Voinea refuză cu gestul unui om care n-are prea mare încredere în noroc.

— Cum a fost cu plecarea de la Progresul?

— Iubeam echipa aceasta, ca ochii din cap, o iubeam, că acolo mă lansasem... Într-o zi după antrenament, în '64 era, înaintea meciului cu Craiova, Ozon, care abia venise antrenor, ne-a spus mie, lui Oaidă, lui Mîndru şi lui Mafteuţă: „voi veniţi miercuri dimineaţă mai devreme". Pentru ce? — am întrebat într-o doară. „Pentru dezlegări... Întîlnim lotul". Oaidă a început să plîngă, iar eu am rămas pironit cu ochii pe Ozon, omul care-mi dăduse pasele de gol în meciul cu Marocul, jucător care-şi încheiase cariera la o vîrstă mult mai înaintată decît a noastră...

— Ce s-a întîmplat mai departe?

— Ce să se întîmple? Ne-au chemat înapoi. Oaidă s-a dus şi a mai jucat doi ani, ca în vremurile bune. Eu am refuzat, mă duruse prea tare prima plecare...

Din nou tăcere, o tăcere care-mi prinde bine, ca să gîndesc întrebarea următoare, o întrebare ce-mi stă de mult pe buze:

— Marin Voinea, aş vrea să aud din gura dumitale: ai fost un norocos sau un ghinionist?

— Ce să răspund?!

— Ştiu eu, ce vrei...

Rîde. Apoi:

— Ei bine, am avut noroc. Dacă celălalt Voinea, Florică, nu s-ar fi operat de apendicită tocmai atunci, n-aş fi jucat probabil niciodată în echipa naţională...

★

Discutăm de multe minute. Am parcurs anul de la Siderurgistul, şederea la Metalul, am revenit la Progresul şi acum sîntem din nou la „Granitul", la grupa de copii pe care o pregăteşte, la meciurile de azi...

— Cît ai să mai joci? — îi întreb pe neaşteptate.

Cade pe gînduri:

— Am să mă las cît mai tîrziu cu putinţă. Am să joc oriunde, pe orice teren, cu orice fel de echipament... Dacă am făcut ceva în fotbal, mai mult sau mai puţin decît alţii, atunci tot ceea ce am făcut a fost din dragoste pentru minge, pentru tribune, pentru gol. De aceea mă despart atît de greu de ele...

Ovidiu IOANIŢOAIA

ciclism

UN EXAMEN RATAT ŞI CÎTEVA FIRAVE SPERANŢE...

Primul test public al rutierilor noştri a eşuat. Pe teren propriu, în compania unui adversar de valoare (team-ul Ungariei), în condiţii atmosferice satisfăcătoare — băieţii lui Nicolae Voicu n-au reuşit să corespundă exigenţelor şi, ceea ce este mai grav, nu ne-au dat nici speranţe pentru viitor. **Astfel cade, ab initio, unul dintre cele mai importante obiective ale anului: realizarea baremului în proba de 100 km contratimp pe echipe şi, deci, intrarea pe orbita olimpică.**

Analiza lucidă a situaţiei (lipsa unei pregătiri specializate, dificultăţi în alcătuirea formaţiei — dezertarea lui N. David — precum şi o oarecare lipsă generală de interes şi prevedere) nu ne permitea să anticipăm un rezultat favorabil în **„Premiul olimpic"** disputat vineri după amiază pe şoseaua Olteniţei. Dar, aidoma tuturor celor ce iubesc ciclismul (prezenţi în corpore la întreceri), am sperat într-o minune, am crezut că „magul" a pregătit ceva în secret, că rutierii lui vor scoate din traista fermecată resursele pe care nu le bănuiam şi vor acoperi distanţa de 80 km cu o medie orară de 46 km. Ca orice vis, şi acesta s-a spulberat...

Cauzele eşecului se află — aşa cum afirmam în postcronica întrecerilor de la Cluj şi în avancronica „Premiului olimpic" — **în pasivitatea cu care biroul federal şi colegiul de antrenori au privit pregătirea unei formaţii pentru deosebit de dificila probă olimpică.** Este, desigur, un punct pozitiv să trimiţi cît mai multe echipe la întrecerile peste hotare (la timpul potrivit am salutat iniţiativa), dar acest lucru nu trebuie făcut în dauna realizării ţelului principal. Chiar şi oameni care nu activează în sportul cu pedale, dar au avut cîndva tangenţă cu el şi posedă, în general, o apreciabilă pregătire în domeniul educaţiei fizice şi sportului (Ion Balaş, G. Barani, A. Vrabie ş.a.), au atras atenţia factorilor responsabili asupra unui lucru evident pentru oricine are un minimum de cunoştinţe în ciclism: **pentru intrarea în echipa olimpică a României, formaţia de 100 km contratimp trebuie să parcurgă un program de pregătire de minimum doi ani, să renunţe la evoluţia în marile competiţii pe etape şi să-şi axeze programul competiţional pe întreceri de 2—3 etape. Bunele sfaturi n-au fost primite.** S-a creat o conspiraţie a tăcerii, ascunzîndu-se sub expansiunea competiţională lipsa dorinţei de a se porni la o treabă grea, dar deosebit de utilă.

Mai sînt 19 zile pînă la Balcaniada de la Sofia. Cursa de 100 km de acolo reprezintă şi ea un examen decisiv. După cum s-a putut vedea din evoluţia de vineri, multe retuşuri nu se mai pot face. Se mai poate îmbunătăţi pregătirea, dar şi aceasta în proporţii reduse, impuse de timpul scurt. **În cronica întrecerii propuneam** — pe baza evoluţiei neaşteptat de bună a echipei naţionale de juniori — **o remaniere a formaţiei. Adică să se meargă pe scheletul team-ului juniorilor, adăugîndu-se cîteva elemente tot tinere** (Cr. Camer, I. Cosma etc.). **Cu această formaţie tînără, capabilă şi decisă la mari eforturi să se încerce — în ceasul al 12-lea (dacă nu cumva orologiul ciclismului nostru este mult rămas în urmă...) — o tentativă de obţinere a normei olimpice.** Pentru că trebuie să spunem lucrurilor pe nume: **dacă se pierde şi acest „tren olimpic" este greu de crezut că sportul nostru cu pedale va mai putea progresa (în sectoarele sale vitale) în anii care urmează.**

Hristache NAUM

Revelaţia întrecerilor de vineri: echipa de juniori a României sosind — vijelios — în proba de contratimp pe echipe.
Foto: Dragoş NEAGU

BALCANIADA ŞI CUPA ROMÂNIEI:

evoluţie sub aşteptările sportivilor noştri la orientare turistică

SLĂNICUL MOLDOVEI, 26 **(prin telefon).** Împrejurimile pitoreştii staţiuni de la poalele munţilor Nemirei au găzduit vineri şi simbătă întrecerile de orientare turistică din cadrul primei ediţii a Balcaniadei şi din cadrul Cupei României (ediţia VI-a).

Primul concurs a fost o întrecere individuală în care concurentele au avut de parcurs 6 150 m (360 m dif. de nivel), iar concurenţii 10 240 m (650 m dif. de nivel!) în timp ce Cupa România a constat dintr-o ştafetă (cu 3 concurenţi) pe trasee de 11 400 m şi 500 m. dif. nivel (f) şi 15 900 m cu 930 m dif. nivel (m).

Dintre sportivii români, singura comportare corespunzătoare a avut-o Paula Chiurlea (locul I în Balcaniadă şi locul II în Cupa României). Ceilalţi au părut insuficient pregătiţi şi au descifrat greu reperele de pe hărţi. Rezultatele tehnice. **BALCANIADĂ. Feminin:** 1. Paula Chiurlea (România); 2. Georgeta Lită (id.); 3. Olga Ciobanova (Bulgaria). **Masculin:** 1. V. Velikov (Bulg.); 2. I. Iliev (Bulg.); 3. O. Lexen (România). **Echipe:** 1. Bulgaria 760:15; 2. România 799:58. **CUPA ROMÂNIEI. Feminin:** 1. Szarolta Monspart (Ungaria); 2. Paula Chiurlea (Rom.); 3. Marta Ksillik (Ung.). **Masculin:** 1. Z. Boros (Ung.); 2. V. Velikov (Bulg.); 3. I. Iliev (Bulg.). **Clasament general:** 1. Bulgaria; 2. Ungaria; 3. România I; 4. România II; 5. România-tineret.

Un exemplu ce se cere urmat

Punct de vedere

În returul de campionat pe care îl încheiem astăzi — pe lîngă evoluţiile slabe şi fluctuaţiile amăgitoare ale multor formaţii — am avut şi o bucurie care creştea de la meci la meci, generînd entuziasmul nu numai al unor suporteri, dar şi al tuturor celor care iubim cu fervoare fotbalul: excelenta comportare a echipei Steaua. Avusese în toamnă un start de loc satisfăcător. Am putea spune chiar înşelător. Explicaţia? **„Echipa a primit o bruscă şi prea masivă infuzie de tinerete, iar noii veniţi, deşi foarte talentaţi, nu s-au putut încadra încă în jocul formaţiei".** Aşa cel puţin ni se spunea... Meciuri pierdute nu numai în deplasare, ci chiar şi acasă, scoruri egale obţinute cu mare dificultate dovedeau că Steaua îşi găsea cu greu cadenţa, atunci, la început de campionat. Acţiunile de atac nu se legau, iar apărarea arăta o prea mare fragilitate. Conducerea tehnică a echipei se zbătea — fără rezultat — să omogenizeze jocul, să realizeze consistenţa blocului defensiv, să confere un plus de eficacitate înaintării. Formulele de echipă se schimbau de la o etapă la alta, dar jucătorii crescuţi în pepinierele proprii de la Ghencea şi Centrul 23 August nu se rodau încă, dîndu-ne evoluţii de-a dreptul alergice.

Cînd, iată, în retur, dezmintind parcă scepticismul fabulistului, la Steaua se întîmplă, totuşi, o minune: pe teren apare o echipă cu totul alta decît cea din tur, deşi avea aceiaşi jucători. Cei care acţionau haotic în toamnă, „merg" acum ca nişte rotiţe admirabil îmbinate în angrenajul jocului colectiv. Atacul capătă un deosebit aplomb, acţiunile dovedesc tot mai multă luciditate şi eficienţă, goluri de mari maeştri curg în plasa adversarelor. Apărarea a ajuns să se sudeze perfect, să fie tot mai fermă, tot mai greu de trecut. Recuperînd cu abilitate balonul, ea îl transmite cu precizie şi tărie, „la întîlnire", unor vîrfuri de atac care abia aşteaptă să realizeze caruselul, prin „un-doi"-uri şi transversale, prin lansarea aripilor, prin centrări şi „pase înapoi" în careu, acolo unde vin şi fundaşii laterali, ca şi mijlocaşii recent profilaţi pe acest post.

Şi Steaua a început să joace aidoma surorii sale mai mari, care a premers-o în „deceniul de aur" — vechea, glorioasa C.C.A. Adică aşa cum jucau, cu cîţiva ani în urmă, Constantin, Bone, Onisie, Zavoda I şi II, Alexandrescu, Cacoveanu, Victor Dumitrescu, Penită Moldoveanu, Ion Voinescu ş.a. ...

Unul din jucătorii acestei pleiade venise între timp ca secund al antrenorului principal. Firul generaţiilor fusese din nou înnodat. Şi în echipă, liantul dintre contingentul mai vechi — Haidu, Negrea, Sătmăreanu, Hălmăgeanu — a fost făcut cu cei din leatul nou — Tătaru, Iordănescu, Marcu, Aelenei — prin vîrsta mijlocie a lui Vigu, Pantea, Ciugarin, Cristache, Dumitriu III. De la zi la zi, echipa şi-a făurit un joc modern, în viteză, ca fruct al unei idei tactice clare, al mişcării permanente în teren, al circulaţiei derutante a mingii. Strategul de ieri din teren a devenit azi strateg pe banca antrenorilor. Să mai întrebăm: al cui e meritul? Credem că e de prisos.

Dar, nu ne putem opri să ne exprimăm o singură, mare dorinţă: întocmai colegei lor Steaua, şi alte echipe din eşalonul prim al fotbalului nostru ar trebui să efectueze acest dublu altoi, ieşit din experienţa preţioasă a unor foşti jucători şi energia proaspătă a „noului val".

VIRGIL ECONOMU

ZILE CU SOARE ŞI... UMBRE LA COMPLEXUL STUDENŢESC „TEI"

Se dau ultimele examene ale sesiunii studenţeşti din iunie. Se încheie conturile a încă unui an de studii sau... se amînă — în cazurile mai puţin fericite — pentru la toamnă. Oricum, o binemeritată vacanţă va începe peste numai cîteva zile. De aceea ne-am propus ca — avînd în vedere locul central pe care-l ocupă Baza sportivă universitară de la lacul Tei în planurile de vacanţă ale studenţimii bucureştene — să simţim „pe viu", la faţa locului, preparativele ce se fac. Peste tot, muncă intensă: „se tunde" gazonul stadionului, se repară şi se vopsesc — după o lungă hibernare — ambarcaţiunile universale şi de performanţă, se tuşează terenurile de volei, baschet, handbal, iar tenisul de cîmp atît de agreat de studenţi mai are la îndemînă încă un teren. În plus, între copaci, aproape de malul lacului, a mai apărut o terasă — acoperită „à la Osaka" —, un nou ring de dans.

Şi totuşi, cîteva lucruri umbresc această „faţă" plină de promisiuni a bazei Tei. Le-am aflat de la directorul complexului, tovarăşul **Ion Ştefănescu:**

— Din 1963 au fost desfiinţate, normal — fiind deteriorate — o serie de dusuri care n-au mai fost remontate nici pînă în ziua de azi. Or, la cei 8—900 000 de vizitatori pe an (5—6 000 pe zi) cele existente sînt total insuficiente; sala de popice — acum 2—3 ani cu mare priză la public — necesită reamenajări; trebuie construită o alee pietonală de la singurul pasaj legal de trecere peste calea ferată pînă la ştrand. Noi am alcătuit un proiect pentru înlăturarea acestor dificultăţi. I-am înaintat Comitetului executiv al U.A.S.R., însă el nu a găsit ecoul dorit. În plus, asociaţiile sportive din multe instituţe de învăţămînt superior interesate (Institutul de construcţii, de exemplu) ar putea să-şi construiască, fiecare, cîte un teren de tenis. Nu de alta, dar solicitările sînt excesive, iar amplasamente (care, altfel spus, de-abia aşteaptă amenajări) există în perimetrul bazei noastre. Deci, U.G.S.R. ar putea avea în vedere aceste lucruri.

Subscriem acestor păreri! Ar putea fi evitată astfel penibila „echilibristică" (suprafeţe transformate pe rînd în terenuri de volei, de baschet sau tenis, de exemplu) la care trebuie să recurgă conducerea complexului. Şi, am adăuga noi: nu numai randamentul terenurilor ar creşte, dar şi munca, fondurile investite pînă acum, sutele de mii de ore de muncă patriotică efectuate aici de studenţi ar fi onorate.

Radu TIMOFTE

Unde mergem

CĂLĂRIE: Baza hipică din calea Plevnei, de la ora 8,30: întreceri de obstacole în cadrul campionatului republican.

CANOTAJ: Lacul Snagov, de la ora 9,30: ziua a doua a regatei internaţionale Snagov.

CAIAC-CANOE: Lacul Herăstrău, de la ora 7,30: concurs dotat cu „Cupa clubului sportiv şcolar".

FOTBAL: Stadionul Dinamo, ora 16: Dinamo — Steagul roşu (tineret-rezerve), ora 18: Dinamo — Steagul roşu (divizia A);

Stadionul Republicii, ora 16: Progresul — „U" Cluj (tineret-rezerve), ora 18: Progresul — „U" Cluj (divizia A);

Stadionul Politehnica, ora 9,30: Delta Tulcea — Metalul Plopeni (baraj B);

Stadionul Giuleşti, ora 9,30: Chimia Rm. Vîlcea — Chimia Suceava (baraj B).

MOTO: Stadionul Metalul (capătul tramvaiului 14, Pantelimon), de la ora 10: concurs de dirt-track (viteză pe pistă de zgură) conţinînd pentru etapa a II-a a campionatului republican.

NATAŢIE: Ştrandul Tineretului, de la ora 10: „Cupa de vară" pentru copii (cat. A, B, C şi D).

TIR: Poligonul Tunari, de la ora 9: „Cupa municipiului Bucureşti", proba de pistol viteză manşa a II-a şi armă standard 3×20 focuri, senioare şi juniori.

STADIONUL TINERETULUI, ora 16,30: serbarea de închidere a anului şcolar 1970—1971 (demonstraţii sportive, premierea elevilor campioni şi recordmani, jocuri internaţionale de handbal, volei, baschet).

handbal

ECHIPA FEMININĂ DISPUTĂ NUMEROASE JOCURI INTERNAŢIONALE

Selecţionata feminină de handbal a ţării noastre va pleca mîine de la Timişoara spre Belgrad, de unde îşi va continua drumul spre Tuzla, oraş care va găzdui jocurile grupei B a „Trofeului Iugoslavia", una dintre cele mai mari competiţii continentale. La această întrecere iau parte în **GRUPA B: România, R.D. Germană, Ungaria şi Iugoslavia B,** iar în **GRUPA A: Iugoslavia A, U.R.S.S., Polonia şi Cehoslovacia.** Echipa noastră va fi alcătuită din următoarele jucătoare: **Climovschi, Buzaş** (portari), **Metzenrath, Sos, Miklos, Dumitru, Arghir, Băicoianu, Ibadula, Magyari, Oancea, Schramko, Popa şi Trandafir.**

După cum ne declara antrenorul federal **Gabriel Zugrăvescu,** „Trofeul Iugoslavia" va constitui pentru echipa română un prim şi important test, dat fiind faptul că ea şi-a obţinut calificarea abia la începutul lunii mai. Cu alte cuvinte, o dată cu participarea la această importantă confruntare, echipa română îşi începe campania pentru C. M.

În acest sens vom sublinia că după încheierea partidelor din cadrul „Trofeului Iugoslavia", handbalistele noastre iau parte la un alt turneu, ce va avea loc în oraşul Zagreb în zilele de 6 şi 7 iulie. Apoi, ele vor susţine între 9 şi 20 iulie mai multe jocuri pe coasta Adriaticii, fiind prezente şi la competiţia organizată la şcoala antrenorilor iugoslavi, ce îşi va ţine cursurile în localitatea balneară Trogir.

A X-A EDIŢIE A „CUPEI ŞCOLII SPORTIVE" DIN PETROŞANI

La Petroşani au început jocurile din cadrul unei tradiţionale competiţii, organizată de Şc. sportivă din localitate. Este vorba de cea de a X-a ediţie a „Cupei Şcolii sportive" la care iau parte formaţiile: **Lokomotive Gera** (R.D. Germană), **Szilady Aron** (Ungaria), **Textila Sebeş, Şc. sportivă Tg. Jiu, Jiul Petroşani** şi, firească, **Şc. sportivă din Petroşani.** Iată rezultatele primei zile de întreceri: **Şc. sportivă Petroşani — Jiul Petroşani 7—17, Textila Sebeş — Lokomotive Gera 11—14, Szilady Aron — Şc. sportivă Tg. Jiu 20—6.**

ŞT. BĂLOI — coresp.

„SPERĂM CĂ VOM STA ÎN DIVIZIA A MAI MULT DE UN AN!"

ne declară prof. M. Pintea, antrenorul handbaliştilor de la Trotuşul Gh. Gheorghiu-Dej

După cîteva eşecuri în încercarea lor de a răzbate în divizia A, handbaliştii de la Trotuşul Gh. Gheorghiu-Dej îşi văd, în sfîrşit, visul împlinit. Echipa lor, deşi lipsită de individualităţi remarcabile, a cîştigat în valoare datorită jocului colectiv, a unei omogenităţi deosebite. Şi totuşi, vom întîlni şi aici cîteva „puncte forte" căci, pornind de la precautul, dar subtilul conducător de joc care este **Tiberiu Kuhn,** continuînd cu excelentul realizator şi căpitan de echipă **Mihai Scarlat** şi pînă la foarte calmul portar **Eduard Toth — care** a primit cele mai puţine goluri dintre toţi portarii diviziei B — handbaliştii de la Trotuşul manifestă în majoritate şi o foarte bună tehnică individuală.

Antrenorul Pintea, veşnic calm şi surîzător, ne spunea în urmă cu cîteva zile: **„Lupta pentru intrarea în divizia A a fost dramatică, dar băieţii mei au ştiut să treacă peste toate greutăţile şi iată că eforturile lor sînt acum încununate cu laurii victoriei. Condiţiile excelente de care beneficiem, pasiunea şi dragostea jucătorilor, sînt argumente ce ne îndreptăţesc să sperăm că nu am intrat în prima divizie numai pentru un an!".**

Sus, de la stînga la dreapta: dr. Viorel Sitea (medicul echipei), antrenorul Mihai Pintea, Tiberiu Kuhn, Silvestru Ghioc, Mihai Scarlat, Remus Cucu Gh. Bădiţă, Grigore Berbecaru, Alexandru Blaş, Jenică David, Laurian Stoica (antrenor secund); jos: Sorin Demuşcă, Eduard Toth, Nicolae Purdel şi Marin Badea.

TURNEUL ECHIPEI CERVENA HVEZDA BRATISLAVA

Aflată de mai multe zile în ţara noastră, echipa masculină Cervena Hvezda din Bratislava şi-a continuat turneul evoluînd în Oraşul Gh. Gheorghiu-Dej şi la Buhuşi. Iată scurte relatări de la corespondenţii noştri despre aceste partide.

Trotuşul Gh. Gheorghiu Dej — Cervena Hvezda 8—12 (6—8). Un joc frumos, viu disputat, cu multe faze spectaculoase. Oaspeţii, beneficiind de o mai mare experienţă competiţională au obţinut o meritată victorie. Au condus corect: D. Purică şi V. Erhan — ambii din Ploieşti.

GH. GRUNZU — coresp.

S.C. Bacău — Cervena Hvezda 15—15 (8—6). Partida a avut loc la Buhuşi şi a oferit celor prezenţi o interesantă dispută. Handbaliştii din Bacău au dominat în prima repriză, pe care au şi terminat-o în avantaj. După pauză, oaspeţii, mai eficienţi, au reuşit să egaleze şi să menţină apoi acest scor pînă la sfîrşit.

I. VIERU — coresp.

atletism

ÎN 6 PROBE ELEVII DE LA ŞCOALA SPORTIVĂ DIN BACĂU VICTORIOŞI LA PRAGA

La invitaţia clubului sportiv C.K.D. din Praga, o delegaţie a atleţilor Şcolii sportive din Bacău a participat la un concurs internaţional desfăşurat pe stadionul Honitka din capitala Cehoslovaciei. La concurs au luat parte atleţi de la cluburile Bohemians, Dukla, Brandys, toate din Praga precum şi sportivi din R.D. Germană şi Cuba.

Tinerii atleţi băcăuani au avut o comportare meritorie reuşind să se claseze pe primul loc în 6 probe. Astfel în întrecerea atletelor eleva *Greta Măgirescu* a trecut prima linia de sosire în proba de 100 m cu un rezultat de 12,3 secunde. La 400 metri, o altă reprezentantă a Şcolii sportive din Bacău, *Valentina Bordea* a încheiat proba în 60 de secunde, în timp ce *Niculina Grigorescu* a parcurs proba de 800 m în 2:21,7 iar suliţaşa *Mihaela Cojariu* a aruncat 40,20 m.

În cazul băieţilor, cele mai bune rezultate le-au realizat *Liviu Petrilă* la 1500 metri — 4:03,0 şi *Mircea Muia* pe 5 km marş — 24:32,6.

Rezultatele înregistrate de elevii băcăuani sînt cu atît mai valoroase cu cît întrecerile de la Praga au avut loc pe o vreme improprie, cu ploaie şi vînt, factori care au influenţat buna desfăşurare a concursului.

tir

Dan Iuga (Dinamo) conduce în „Cupa municipiului Bucureşti"

În cea de a doua zi a „Cupei municipiului Bucureşti" punctul de atracţie a fost pistolul viteză unde cei mai buni ţintaşi s-au întrecut în manşa I. În această primă jumătate a concursului cei mai buni au fost dinamoviştii Dan Iuga şi Marcel Roşca, care după 20 de focuri (la 8 şi 6 secunde) se aflau la egalitate cu maximum de punctaj. Seriile scurte, cele de 4 secunde, au fost „atacate" cu precizie de cei doi pistolari: Iuga a pierdut un punct la ultimul foc, iar Roşca două, deci rezultatul lor: 299 p şi, respectiv, 298 p.

Pe locurile 3 şi 4 juniorul clubului Steaua, I. Corneliu şi dinamovistul A. Tudorică cu cîte 293 p. Apoi urmează trei pistolari cu cîte 292 p — I. Tripşa (Dinamo), Al. Ghered (Steaua) şi R. Vidraşcu (Dinamo).

La maratonul tirului, proba de armă liberă calibru redus 3 x 40 focuri, s-au înregistrat următoarele rezultate: **40 f. poz. culcat:** 1. **Am. Alsanyi (C.S.M. Cluj)** 395 p, 2. N. Rotaru (Metalul) 395 p, 3. P. Şandor (Steaua) 394; **40 f. poz. în picioare:** 1. **P. Şandor** 374 p, 2. M. Ferecatu (Dinamo) 371 p, 3. I. Olărescu (I.E.F.S.) 369 p; **40 f. poz. genunchi:** 1. **10 f. poz. genunchi:** 1. **I. Olărescu** 389 p, 2 Gh. Sicorschi (Dinamo) 388 p, 3. St. Caban (Dinamo) 387 p; **3 x 40 f.:** 1. **P. Şandor** 1152 p (la poz. picioare 374), 2. I. Olărescu 1152 p (369), 3. M. Ferecatu 1148 p (T.R.).

TRĂGĂTOARELE DE LA I.E.F.S. AU EVOLUAT LA LEIPZIG

O selecţionată feminină a I.E.F.S. a participat la un triunghiular de tir la Leipzig (R.D.G.) alături de Dynamo Berlin şi formaţia locală G.S.T. La proba de armă standard 3 x 20 f. echipa formată din **Ana Goreti** (568 p locul II). **Edda Baia** (560 p) şi **Magda Borcea** (550 p) a stabilit un nou record naţional: 1678 p (v.r. 1677 p). La 60 f. culcat **Veronica Stroe** s-a clasat pe locul II cu 591 p, iar **Ana Goreti** pe III cu 590 p.

Braşovul caută soluţii

(Urmare din pag. 1)

nor condiţii deja existente, soluţii care ar impulsiona activitatea sportivă de masă şi de performanţă.

1 A trecut mai bine de un an de cînd stadionul Municipal — unul din marile stadioane ale ţării — în care s-au investit importante fonduri materiale şi de energie umană şi-a deschis porţile competiţiilor oficiale. Dar... din păcate — s-au disputat pe el numai patru meciuri oficiale. El trebuie să aparţină cuiva, care să-i asigure o întreţinere corespunzătoare, printr-un număr de angajaţi, cu un fond de salariu, cu un inventar şi utilaje anexe etc. După ce o scurtă perioadă a aparţinut A.B.S. Braşov, el a fost predat (15 octombrie 1970) clubului Steagul roşu, care mai are propria sa bază, stadionul Tineretului. Neinteresat în păstrarea şi întreţinerea lui, Steagul roşu n-a programat competiţii şi nici nu i-a putut asigura (din lipsa unui ştat de salarii) întreţinerea corespunzătoare. Mai mult: pentru a putea crea stadionului oarecari venituri proprii necesare salarizării personalului, se pare că Steagul roşu a contractat terenul într-un regim de exploatare (exclusiv pentru antrenamentele echipelor Politehnica şi Braşovia) neraţională care l-a făcut impracticabil, impunîndu-se şi importante reparaţii. Dacă adăugăm că însişi constructorii (T.R.C.L. Braşov şi Teleconstrucţia Bucureşti) nu şi-au încheiat nici la ora prezentului obligaţiile, rămînînd debitori în anumite lucrări şi aparate, ne facem o idee aproximativă, tristă, despre o splendidă bază care se degradează prin nefolosinţă şi neîntreţinere. Oare n-ar fi mai bine să aparţină **direct** de Consiliul popular Braşov, care să-i asigure prin Întreprinderea comunală subordonată şi întreţinerea şi folosinţa publică şi rentabilă corespunzătoare? Sau n-ar putea trece ca bază sportivă a Centrului universitar Braşov, în vecinătatea căruia se află cămine studenţeşti pentru 5 000 de locuri? Oricum, ar primi o destinaţie mai raţională şi mai apropiată de considerentele care au creat această frumoasă realizare.

2 Cu cîteva decenii în urmă, Braşovul a avut — chiar în mijlocul oraşului — o piscină acoperită în care generaţii succesive de şcolari şi liceeni au deprins tainele înotului şi s-au călit fizic. Bazinul a fost desfiinţat — fără a fi demolat — şi construcţia s-a transformat într-un depozit de materiale şi produse comerciale. Consiliul popular, răspunzînd unor necesităţi evidente şi unor solicitări locale, s-a decis, cu cîtva timp în urmă, să-l redea destinaţiei iniţiale, de bazin de înot, restul clădirii putînd servi şi ca sediu al Şcolii sportive Braşov. Dar, au apărut... probleme, amînări, tergiversări. Clădirea aşteaptă (răbdătoare) soluţionările. Organele sportive, ezită să insiste, de teamă ca această soluţie minimală şi momentană să nu pună sub semnul îndoielii sau să amîne necesitatea unui bazin acoperit normal ca dimensiuni şi modern. Consiliul popular face evaluări asupra costurilor reparaţiilor la vechiul bazin. Dilema preocupă de peste un an, fără să fi fost găsită soluţia ieşirii din impas, deşi toată lumea aşteaptă cu nerăbdare rezolvarea. Chiar şi ambele bazine şi-ar găsi o deplină folosinţă, dar pînă la crearea celui nou, vechiul bazin reamenajat ar fi o **restituire de drept** şi aşteptată, ce se cuvine tineretului şi sportului braşovean. Deciziile nu mai trebuie să întîrzie...

3 După destule dificultăţi organizatorice şi administrative, pe lîngă uzina „6 Martie" din Zărneşti (fabrică de biciclete şi motorete) s-a înfiinţat o secţie moto, care a şi început să facă reclamă şi să afirme excelentele motorete româneşti MOBRA. Cum este şi firesc, această secţie specializată în curse de motocros are nevoie — pentru antrenamente şi eventual pentru concursuri — de o pistă pe dealurile dimprejurul Tohanului şi Zărneştiului. Dar cu toate intervenţiile uzinei, ale C.J.E.F.S. Braşov şi ale secţiei sportive propriuzise, la Consiliul popular Zărneşti nu se găseşte înţelegerea necesară acordării unui loc pentru traseul de motocros, deşi nu e vorba de terenuri arabile, de culturi sau de grădini. Este cel puţin ciudată optica îngustă a unor tovarăşi de la Consiliul popular Zărneşti care nu văd în această iniţiativă admirabilă o şansă de afirmare, de integrare într-un circuit sportiv de performanţă pentru oraşul pe care-l administrează. Semnalarea noastră încearcă să i convingă şi să-i decidă pentru o măsură favorabilă tuturor.

★

Braşovul s-a dovedit întotdeauna receptiv şi dinamic în rezolvarea multiplelor probleme pe care le are în faţă. Tocmai în credinţa că şi cele sportive vor întîlni acelaşi mod de tratare din partea forurilor în drept, am dorit să le înfăţişăm public, aşteptînd nerăbdători ziua în care să anunţăm soluţionările intervenite.

călărie

(Urmare din pag. 1)

zentanţii clubului Petrolul Ploieşti, Gh. Nicolae cu Cavaler şi Sorin Bădulescu cu Rubin. Specialist la obstacole, Gheorghe Nicolae şi-a arătat cu acest prilej şi virtuţile de „dresor", cucerind primul loc. Iată clasamentul: 1. GHEORGHE NICOLAE (Petrolul Ploieşti) cu Cavaler 326 p, 2. Sorin Bădulescu (Petrolul) cu Rubin 314 p, 3. Gioconda Pînzaru (C.S.M. Iaşi) cu Lăcătuş 309 p, 4. Victor Costache (Steaua) cu Vrej 305 p, 5. (ex aequo) Dana Chirnoagă (C.C.B.) cu Dacu şi Ion Voicu (A. S. Mondial Lugoj) cu Diadema 300 p.

La obstacole, la care au participat juniorii sub 16 ani, favorit era fără îndoială tot petrolistul Gheorghe Nicolae cu Bicaz (unul dintre cuplurile cele mai reuşite), care a confirmat valoarea sa constant bună, întrecîndu-şi spectaculos adversarii şi fiind aplaudat la scenă deschisă. Remarcabilă ni s-a părut, de asemenea, comportarea clujeanului Victor Conţiu cu Titan şi a dinamovistului Nicolae Vlad cu Banchet. Trebuie să subliniem totodată buna comportare a tuturor concurenţilor (din 37 de participanţi, 21 au terminat parcursul cu 0 puncte penalizare). CLASAMENT: 1. **Gheorghe Nicolae** cu **Bicaz** 54,2, 2. Victor Conţiu (A.S.A. Cluj) cu Titan 54,8, 3. Nicolae Vlad cu Banchet 56,0, 4. V. Conţiu cu Făurel 59,0, 5. Monica Ringheanu (Dinamo) cu Valchir 59,3, 6. Hantz Schneider (C.S.M. Sibiu) cu Saray 59,7.

Azi, de la ora 8,30 — ultimele probe.

PUGILIŞTII CUBANEZI — O REVELAŢIE

Aseară, în sala Floreasca, Havana—Bucureşti 12—4!

Nu s-au stins bine ecourile Campionatelor europene şi amatorilor de box din Capitală li s-a oferit prilejul revederii cu unii dintre cei mai reputaţi pugilişti români. Simbătă seara, în sala Floreasca din Capitală a avut loc întîlnirea dintre o selecţionată a cluburilor bucureştene şi echipa oraşului Havana. Este adevărat că, datorită orei de începere (20,45), serialul T.V. „Incoruptibilii" a făcut pe mulţi iubitori ai nobilei arte să stea în fotolii în faţa televizoarelor, astfel că la ora de începere a galei în tribunele sălii Floreasca au fost prezenţi doar cîteva sute de spectatori. Poate că în potcoava de la Dinamo sau Republicii numărul lor ar fi fost mai mare. Aşa, însă... Gala a fost inaugurată de întîlnirea amicală dintre D. Mateescu şi I. Duţă (ambii de la Viitorul) învingător la puncte, Mateescu.

Prima partidă oficială a pus faţă în faţă, în cadrul categoriei muscă pe **Şt. Boboc** (Buc.) şi **Douglas Rodriguez** (Havana). Debutînd la această categorie, bucureşteanul a opus o rezistenţă onorabilă cubanezului, care, prin croşee plasate cu ambele braţe l-a pus pe Boboc în situaţii destul de grele. Învingător la puncte, Rodriguez.

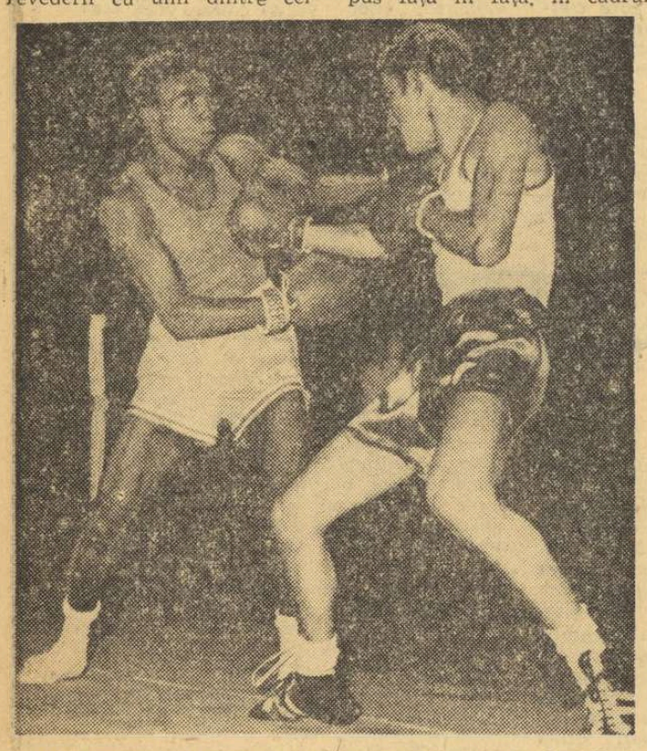

Ad. Moraru (dreapta) opreşte un nou atac al cubanezului Torizo, pe care l-a învins într-o manieră spectaculoasă. Foto: M. FELIX

„Cocoşul" **Ad. Moraru** (Buc.) l-a întîmpinat pe **Marsial Torizo** (Havana) cu croşee de dreapta foarte eficace care l-au incomodat vizibil pe redutabilul cubanez. Avînd aproape în permanenţă iniţiativa, Moraru a obţinut o meritată victorie la puncte.

„Pana" **Isidoro Alvarez** (Havana) l-a pus de două ori k.d. în prima repriză pe **Gh. Ilie** (Buc.). În rundul doi bucureşteanul a încercat să schimbe aspectul luptei, dar cubanezul nu a greşit nimic. Ultimele trei minute, surprinzător, au aparţinut lui Ilie care a găsit resurse să-l trimită la podea pe cubanez. Dar, învingător la puncte, Alvarez.

La „semiuşoară" **C. Stanef** (Buc.) şi **Arnaldo Martinez** (Havana) au oferit un meci îndîrjit în care românul nu a găsit lovitura decisivă, iar oaspetele a lovit mai mult, mai precis şi a fost declarat învingător la puncte.

Mai tehnic, evitînd contactul dur cu adversarul, semimijlociul **Gh. Ene** (Buc.) l-a învins la puncte pe Daniel Ferrer (Havana). Boxînd la o categorie superioară, **V. Zilberman** (Buc.) a fost întrecut la puncte de **Emilio Coreea** (Havana).

Cu un magistral croşeu de dreapta, expediat în primul minut al meciului de semigrei, cubanezul **Gilberto Carrillo** l-a învins prin K.O. pe **P. Cimpeanu** (Buc.).

La „grea", **D. Zelinca** (Buc.) a suportat cu stoicism loviturile expediate de **Jose Luis Cabrera** (Havana), iar atunci cînd a răspuns adversarului său, a făcut-o neconvingător. Decizia a fost acordată lui Cabrera.

Următoarea evoluţie a boxerilor cubanezi va avea loc marţi, la Constanţa.

Paul IOVAN

TURNEUL INTERNAŢIONAL DE ŞAH

Calmul penultimei runde a turneului internaţional de şah a fost unul aparent. În ciuda faptului că a fost decisă o singură partidă **(Florin Gheorghiu** l-a executat într-un mod exemplar pe **Mihai Ghinda),** s-a jucat îndîrjit, partenerii s-au suspectat reciproc, dar n-au cutezat să încerce lovitura. Şi astfel, Hennings i-a propus remiză lui Ghizdavu (ştiind că acesta nu urmăreşte nimic mai mult decît cele 8 puncte ale notei de maestru internaţional, pe care le va realiza), Jansa lui Tatai (cei doi au analizat apoi poziţia pînă la stingerea luminilor în sală). Bukici lui Ciocâltea (cînd campionul nostru epuizase realmente posibilităţile de atac), Garcia lui Sydor.

În partidele întrerupte, Ribli are un uşor avantaj la Bobotov şi încearcă — ambiţios cum este — să-l fructifice, iar Averbach un pion în plus la Ungureanu.

CLASAMENTUL: Hennings 8½, Bobotov şi Ciocâltea 7½ (1), Ghizdavu 7½, Gheorghiu şi Jansa 7, Averbach 6½ (2), Pavlov şi Garcia 6½ etc.

Astăzi, de la ora 9 se joacă partidele întrerupte; după-amiază, ultima rundă.

sportul în lume

Turneul de tenis de la Wimbledon

Marii favoriţi îşi spun cuvîntul

Etapa optimilor de finală a întrerupt, se pare, seria surprizelor în turneul de tenis de la Wimbledon: cei doi mari favoriţi, australienii Rod Laver şi John Newcombe, precum şi americanii Richey şi Gorman au obţinut victorii destul de clare.

Pe terenul central, în prezenţa a 12.000 de spectatori, Laver s-a impus printr-un ritm superior şi mingi trimise în unghiuri imposibile în faţa olandezului Tom Okker, pe care l-a învins cu 7—5, 6—1, 2—6, 7—5. Newcombe, în partida cu sovieticul Metreveli, a cunoscut unele momente dificile în primul şi al treilea set dar a cîştigat în cele din urmă cu 9—8, 6—3, 4—6, 6—3. Richey l-a eliminat cu 3—0 pe americanul Borowiak ca şi Gorman pe tînărul australian Ross Case.

Iată şi primele rezultate din proba de dublu mixt: Keldie (Australia), Shaw (Anglia)-soţii Moore (Australia) 6—3, 6—3; Davidson (Australia), King (S.U.A.) — Elliot, Hansen (S.U.A.) 6—3, 6—4; soţii Drysdale (R.S.A.) — Kamiwazumi, Matsuda (Japonia) 6—3, 5—7, 6—4; T. Ulrich (Danemarca), Heldman (S.U.A.)—Bogomolov, Krosina (U.R.S.S.) 7—5 6—4; Hewitt (R.S.A.), Goolangong (Australia)—Matthews, James (Anglia) 6—2, 6—1.

În cursul după amiezii de sîmbătă au fost cunoscuţi şi ceilalţi patru jucători calificaţi în sferturile de finală în care — exceptîndu-l pe neozeelandezul Parun — toţi competitorii sînt australieni şi americani.

În ultimele partide din „optimi" s-au înregistrat următoarele rezultate: Smith (S.U.A.)—Emerson (Australia) 2—6, 6—1, 6—3, 9—7; Dibley (Australia)—Loyo Mayo (Mexic) 6—3, 8—6, 6—3; Parun (Noua Zeelandă) — Riessen (S.U.A.) 9—8, 6—3, 3—6, 6—3; Rosewall (Australia) — Stolle (Australia) 6—4, 7—5, 7—9, 6—4.

În proba de dublu — bărbaţi (turul III), cuplul Năstase—Ţiriac a dispus de Cornejo—Fillol (Chile) cu 7—5, 7—5, 6—3; Leschly, Moore—Barclay, Contet 7—5, 8—9, 6—1, 7—9, 6—3; Metreveli, Case—Lall, Mukerjea 8—9, 6—3, 6—4, 6—3.

SPORTIVII FINLANDEZI VOR FI BINE REPREZENTAŢI LA JOCURILE OLIMPICE

De vorbă cu PEKKA KARE — vicepreşedintele Comitetului Olimpic Finlandez

Este cunoscut faptul că de-a lungul deceniilor, sportivii finlandezi şi-au cucerit o unanimă stimă şi simpatie pe toate meridianele globului. Numeroşi reprezentanţi ai „ţării celor 1 000 de lacuri" au devenit figuri legendare în sportul mondial: Nurmi, Kolehmainen, Ritola, Hakkulinen, Saalminen, Järwinen ca şi încă mulţi alţii.

Şi astăzi, sportivii finlandezi se bucură de numeroase aprecieri pe plan internaţional, în special la schi, atletism, haltere, hocheí, lupte şi patinaj.

Despre preocupările şi actualităţile sportului finlandez am avut prilejul să discutăm zilele trecute, la Sofia, cu o personalitate marcantă: **PEKKA KARE,** vicepreşedintele Comitetului Olimpic din Finlanda şi preşedintele federaţiei de haltere din această ţară. Jurist cunoscut la Helsinki, pînă nu de mult sportiv activ, **Pekka Kare** ne-a răspuns cu multă amabilitate la o serie de întrebări.

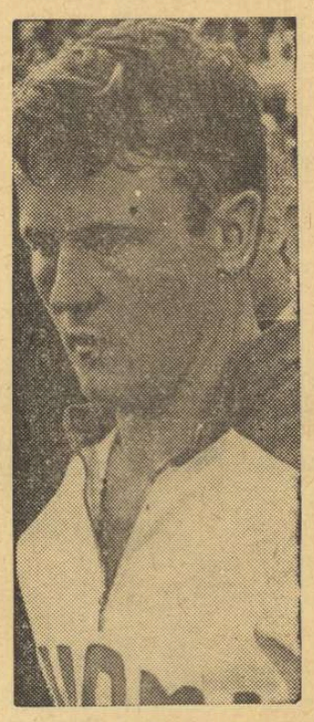

Finlandezul Jorma Kinnunen, recordmanul mondial la aruncarea suliţei, un candidat la o medalie olimpică.

— Care sînt în prezent, preocupările principale ale sportului din ţara dv.?

— Guvernul nostru acordă o deosebită importanţă dezvoltării sportului. Este şi firesc, pentru că însuşi preşedintele ţării noastre, Urho Kekkonen, a fost un mare sportiv în tinereţe.

În ultimii ani au fost construite numeroase săli de sport şi alte baze sportive, care sînt puse la dispoziţia maselor. În felul acesta, orice cetăţean, indiferent de vîrstă sau de sex are posibilitatea să practice sportul preferat. Dacă în trecut puteam vorbi doar de unii mari performeri, astăzi sportul finlandez şi-a mărit raza de acţiune: **pe lîngă sportivi de valoare mondială avem şi o bază mare de masă.** Vă voi da un singur exemplu din schi: în timpul iernii, se organizează mai multe întreceri de fond denumite „Pirka" şi „Tahko" la care participă întotdeauna peste 1 000 de concurenţi.

— Din anuare şi statistici reiese că raportul dintre numărul populaţiei cu cel al sportivilor situează Finlanda drept una din ţările în care educaţia fizică ocupă un loc de frunte în ierarhia mondială. Ce ne puteţi spune despre acest lucru?

— Într-adevăr, la noi practicarea sportului a devenit o necesitate. Închipuiţi-vă că iarna finlandeză durează peste 6 luni! Cel mai eficient mijloc de deplasare în timpul iernii sînt deci schiurile şi patinele. Copiii noştri merg la şcoală pe schiuri sau patinînd. Iată de ce, în Finlanda, aproape fiecare familie este alcătuită din sportivi. Campionul mondial şi olimpic de haltere Kaarlo Kangasniemi are 6 fraţi şi toţi sînt halterofili de performanţă. Dar cîte familii de atleţi, luptători şi de schiori nu sînt în tara noastră..."

— Finlanda este una din ţările care au participat la toate ediţiile Jocurilor Olimpice de iarnă şi de vară. Ce ne puteţi spune despre participarea sportivilor dv. la J.O. de la Sapporo şi München?

— Cu excepţia schiului alpin, la J.O. de iarnă vom fi prezenţi la toate disciplinele. Vom deplasa la Sapporo circa 60 de sportivi, în care şansele noastre, în special la schi-nordic sînt apreciabile. „Bătrînul" Mäntyranta, tinerii Laurila şi Myjeto candidează cu siguranţă la medalii.

La J.O. de vară vom prezenta o delegaţie de 70 de sportivi: atleţi, halterofili, boxeri, luptători şi canotori. Sînt convins că, graţie sprijinului de care ne bucurăm din partea statului nostru, sportivii finlandezi vor fi bine pregătiţi la Jocurile Olimpice.

Interviu realizat de
Ion OCHSENFELD

Ploaie de recorduri mondiale la C.E. de haltere

David Riegert (U.R.S.S.) — campionul la „semigrea" decis la cîntar!

SOFIA, 26 (prin telefon, de la corespondentul nostru). Spectatorii prezenţi la întrecerile categoriei semigrea au avut toate motivele să fie mulţumiţi, atît de pe urma disputei pentru titlul european, cît şi pentru faptul că au fost martorii stabilirii mai multor recorduri mondiale. Eroii acestor performanţe au fost juniorul bulgar *Atanas Şopov* şi recordmanul *David Riegert* (U.R.S.S.). Împingînd greutatea de 172,5 kg, Şopov a ameliorat propriul său record mondial de juniori. La „aruncat" el a reuşit 195 kg (v.r. 191 kg), iar la total a realizat — 512,5 kg, cu 20 kilograme peste vechiul record mondial de juniori. Toate aceste performanţe constituie şi noi recorduri bulgare la seniori.

În lupta strînsă cu suedezul Bo Johansson, halterofilul sovietic Riegert a îmbunătăţit propriul său record mondial la „aruncat"; 205 kg (v.r. 203,5 kg).

Iată acum, pe scurt, pasionanta dispută pentru titlu. La prima încercare, campionul mondial, Bettembourg (Suedia), a împins 190 kg, luînd un apreciabil avans faţă de compatriotul său Bo Johansson (182,5 kg) şi sovieticul Riegert (172,5 kg). La „smuls", Bettembourg realizează doar 140 kg., în timp ce Johansson şi Riegert reuşesc respectiv 155 şi 160 kg. Astfel, după „împins" şi „smuls" Johansson totalizează 337,5 kg, iar Riegert — 332,5 kg. Acestuia din urmă (fiind însă mai uşor la cîntarul oficial) îi era suficient să ridice la „aruncat" doar cu cinci kilograme mai mult decît sportivul suedez pentru a cuceri titlul, lucru pe care l-a şi reuşit de altfel, Johansson a consumat cele trei încercări obţinînd 190, 195 şi 200 kg. Riegert a ratat prima încercare la 195 kg, a reuşit însă la următoarea, şi pentru a deveni campion european la total, a cerut ridicarea greutăţii la 205 kg. Încercarea a fost reuşită. Astfel, Riegert a stabilit un nou record mondial şi a cucerit totodată medaliile de aur la „aruncat" şi la „total".

Din cei 20 de concurenţi, numai 12 au terminat competiţia!

Rezultate tehnice: *Categoria semigrea (total)*: 1. *David Riegert* (U.R.S.S.) 537,5 kg, 2. *Bo Johansson* (Suedia) 537,5, 3. *Atanas Şopov* (Bulgaria) 512,5, 4. Hans Bettembourg (Suedia) 510, 5. Jean Pierre van Leberghe (Belgia) 490, 6. Karl Arnold (R.D.G.) 487,5. *MEDALIAŢI, împins:* 1. Bettembourg 190, 2. Johansson 182,5, 3. Riegert 172,5. *Smuls:* 1. Riegert 160, 2. Johansson 155, 3. S. Kordika (Polonia) 145. *Aruncat:* 1. Riegert 205, 2. Johansson 200, 3. Şopov 195.

Clasament pe ţări: *1—2 Polonia şi Ungaria* — 33 p, 3. *U.R.S.S.* — 31 p, 4. *Bulgaria* 18 p, 5. *Suedia* 11 p, 6. *Italia* 5 p etc.

Toma HRISTOV

SUCCESE ROMÂNEŞTI ÎN TURNEUL DE LUPTE LIBERE DE LA ISTANBUL

ISTANBUL, 26 (Agerpres). — La Istanbul a început un concurs de lupte libere la care participă sportivi din Bulgaria, România, Grecia, Polonia, U.R.S.S. şi Turcia.

În primul tur al categoriei 62 kg, românul Petre Coman l-a învins prin tuş pe grecul Konstantinos. La Cat. 48 kg, Ion Arapu a cîştigat la puncte întîlnirea cu Avcis (Grecia), iar Vasile Iorga (cat. 82 kg) a dispus la puncte de polonezul Wipiovczyk. La cat. grea Ştefan Stîngu a pierdut la puncte în faţa campionului sovietic Kitov.

CONCURSUL DE ÎNOT DE LA SANTA CLARA

LOS ANGELES, 26 (Agerpres). — Între 9 şi 11 iulie va avea loc la Santa Clara un mare concurs de nataţie. Pentru prima oară în istoria acestei competiţii vor participa şi înotători din U.R.S.S., printre care, Nicolai Pankin şi Galina Stepanova. La întreceri, participă înotători din Australia, Japonia, Franţa, Suedia şi R. F. a Germaniei.

Pe pistele de atletism

LEIPZIG, 26 (Agerpres). — În prima zi a campionatelor de atletism ale R.D. Germane, Manfred From a realizat cea mai bună performanţă europeană a sezonului pe 800 m cu 1:46,2. În concursul feminin pe aceeaşi distanţă Gunhilde Hoffmeister a fost cronometrată în 2:02,3. La 100 m (f) Renatte Stecher a obţinut 11.2. Aruncarea ciocanului a revenit lui Jochen Sachse cu 72,76 m.

NEW YORK, 26 (Agerpres). — Doi atleţi de culoare s-au evidenţiat în prima zi a campionatelor S.U.A., care se desfăşoară la Eugene (Oregon). Rod Milburn a stabilit cea mai bună performanţă mondială în proba de 120 y g; 13,0, iar Delano Meriwether (cu vînt favorabil 2,9 m/sec) a parcurs finala pe 100 yarzi în 9,0. Un rezultat bun s-a înregistrat şi la săritura în înălţime, în care victoria a revenit lui Reynaldo Brown cu 2,21 m, urmat de Pat Matzdorf — 2,18 m şi Tim Meikkila — 2,16 m. Arnie Robinson şi-a adjudecat victoria la săritura în lungime cu 8,20 m. La aruncarea ciocanului, primul loc a fost ocupat de George Frenn cu 70,13 m.

Alte rezultate: disc: Tim Vollmer — 63,50 m; trei mile: Steve Prefontaine — 12:58,6; 440 yarzi (semifinale): John Smith — 45,9.

TELEX

Consiliul mondial al boxului profesionist, întrunit la Ciudad de Mexico, a hotărît să retragă englezului Ken Buchanan titlul mondial la categoria uşoară pentru faptul de a fi refuzat să-şi pună centura în joc în faţa spaniolului Pedro Carrasco. Acesta din urmă îl va întîlni în decurs de 45 de zile pe americanul Mando Ramos. În ceea ce priveşte categoria până, japonezul Kuniaki Shibata va trebui să-şi pună titlul în joc în termen de trei luni în faţa mexicanului Clemente Sanchez.

Campionatul masculin de baschet al Bulgariei a fost cîştigat în acest an de formaţia Levski Spartak Sofia, care în meciul decisiv a întrecut echipa Akademik Sofia. Baschetbaliştii de la Levski Spartak vor reprezenta Bulgaria în viitoarea ediţie a „Cupei campionilor europeni".

În localitatea franceză Le Touquet s-a disputat întîlnirea amicală de volei dintre reprezentativele masculine ale Franţei şi R. F. a Germaniei. Gazdele au terminat învingătoare cu 3—1 (17—15, 15—12, 13—15, 15—7). În meciul dintre selecţionatele secunde ale celor două ţări victoria a revenit voleibaliştilor francezi cu 2—1 (15—10, 14—16, 15—6).

La Tunis s-a desfăşurat meciul de şah dintre selecţionatele masculine ale Tunisiei şi Spaniei. Victoria a revenit oaspeţilor cu 5½—2½ p.

Boxerul francez de cat. semimijlocie Marcel Cerdan jr. şi-a înscris în palmares a 14-a victorie prin k. o. În meciul disputat la Montpellier, el l-a scos din luptă în repriza a 8-a pe italianul Luigi Piras. Aceasta a fost cea de-a 52-a victorie a lui Marcel Cerdan din cele 54 de partide susţinute.

O selecţionată engleză de rugby, aflată în turneu în Noua Zeelandă, a întîlnit la Dunedin o selecţionată a ţării gazdă pe care a învins-o cu 9—3 (3—3).

ZIG-ZAG fotbalistic

ARTIME (golgeterul Uruguayului):

„A FI EFICACE ÎNSEAMNĂ A AVEA CURAJ SĂ PĂTRUNZI ÎN CAREUL ADVERS"

Cîştigînd ediţia din acest an a cupei „Libertadores", echipa Nacional din Montevideo îi va interesa mai mult pe iubitorii de fotbal din Europa deoarece, în urma acestui succes, campioana Uruguayului va întîlni în Cupa intercontinentală formaţia olandeză Ajax. Dar nu atît despre echipă în totalitatea ei vrem să vorbim aici cititorilor noştri, ci despre personalitatea sa cea mai marcantă, un excelent „om de gol", faimosul centru înaintaş argentinian, Luis Artime, care după ce a cules aplauze în tara sa şi în Brazilia, unde a fost cel mai eficace atacant după Pelé, joacă cu mult succes în formaţia Nacional. De altfel, în meciul care a făcut să încline balanţa victoriei spre 11-le din Montevideo în cupa Libertadores, — cea de-a treia partidă cu Estudiantes, disputată la Lima — Artime a înscris unul din cele două goluri ale echipei sale. Cu acesta, el a ajuns la 104 goluri înscrise de cînd joacă în Uruguay şi la cota de 385 din cariera sa. El a fost şi golgeterul ultimelor două ediţii ale campionatului de fotbal al Uruguayului. El joacă la Nacional din anul 1969, cînd a venit prin transfer de la echipa braziliană Palmeiras din Sao Paulo.

Întrebat care este secretul eficacităţii sale, Artime a răspuns: **„Totul este să ştii să intri în careul adversarului. Ca să faci asta, îţi trebuie curaj. Chiar mult curaj, pentru că există apărători în stare să te omoare...".**

De cînd are Artime acest curaj? De cînd joacă fotbal, adică de 12 ani. **(s. b.).**

„DOMNUL PENALTY"

Aceasta este porecla cunoscutului arbitru internaţional olandez **Lou van Ravens.** Ea i-a fost atribuită de statisticienii olandezi pasionaţi care, urmărindu-i activitatea îndelungată, au constatat că Ravens a acordat în 143 de meciuri nu mai puţin de 42 de lovituri de la 11 m. Pe listă, locul următor este ocupat de Van Gewertem cu 31 penaltyuri acordate în 100 de partide.

Van Ravens îşi vede periclitată însă... porecla de un arbitru de categorie inferioară, **Van der Kroft,** care în 62 de jocuri a dictat 31 de lovituri de la 11 m!...

„ADIOS", GENTO!...

Conducerea clubului Real Madrid a anunţat oficial retragerea din activitate a celebrului jucător Francesco „Paco" Gento, care a jucat sub culorile echipei amintite timp de 18 stagiuni. El a fost apreciat ca unul din cei mai buni jucători europeni în postul de extremă stîngă. Ultimul său meci oficial cu echipa Real Madrid l-a disputat anul acesta în finala „Cupei cupelor", împotriva formaţiei Chelsea.

Fostul jucător rămîne mai departe în cadrele clubului madrilen, urmînd a i se încredinţa funcţii administrative.

Cariera lui constituie un record de participare. Deşi s-a retras la 37 ani, el a susţinut în formaţia Realului 761 partide de campionat, marcînd 253 goluri. A îmbrăcat de 44 de ori tricoul naţionalei spaniole, a jucat de 88 de ori în Cupa campionilor europeni şi a sărbătorit de 6 ori cucerirea ei şi o dată pe cea a Cupei intercontinentale.

Retragerea lui închide definitiv în amintire imaginea marelui Real, în rîndurile căruia a jucat din 1953, venind din Santander, oraşul său natal.

PENTRU PRIMA OARĂ LA C.M.

Cunoscute pînă acum mai mult prin jucătorii săi de rugby, Insulele Fidji se impun acum şi prin pasiunea pentru fotbal. Într-atît, încît s-a înscris la campionatul mondial din 1974, urmînd să dispute preliminarii în zona în care vor fi repartizate ţările din Confederaţia Oceaniei. Este prima participare a acestor insule la campionatul mondial.

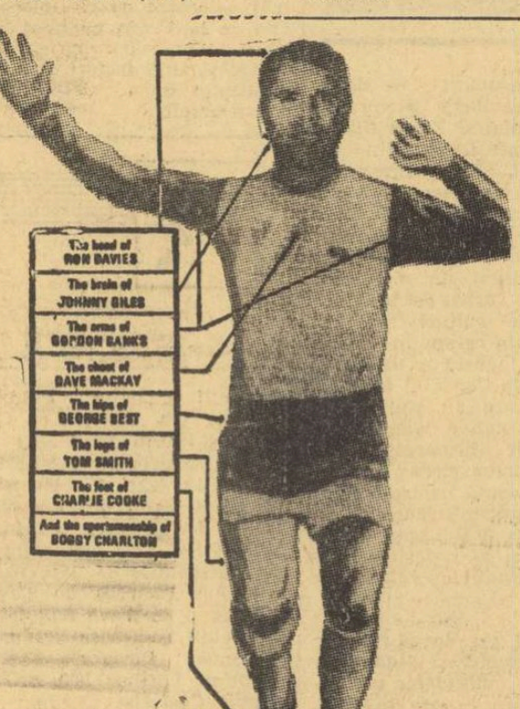

JUCĂTORUL BRITANIC IDEAL

Săptămînalul englez „SHOOT" a avut ideea să „monteze" un fotbalist britanic ideal, reprezentat de acest „portret-robot", în care:

- **capul** este al lui **Ron Davies** (galezul de la Southampton) — specialist în jocul cu capul;
- **creierul** este al lui **Jonny Giles** (conducătorul de joc de la Leeds United);
- **braţele** lui **Gordon Banks** (unul din cei mai buni portari din lume);
- **pieptul** este al lui **Dave Mc Kay** (Swindon), supranumit „omul de fier";
- **şoldul** este al lui **George Best** (Manchester United);
- **gamba** este a lui **Tommy Smith** (Liverpool);
- **laba piciorului** este a lui **Charlie Cooke,** finul dribler al lui Chelsea

şi **spiritul de sportivitate** al lui **Bobby Charlton.**

ultimele ştiri ultimele rezultate ultimele ştiri

CICLIŞTII ROMÂNI AU LUAT UN START BUN ÎN TURUL TURCIEI

Turul ciclist al Turciei, la startul căruia s-au prezentat 70 de alergători din mai multe ţări printre care şi România, a început simbătă cu o cursă pe circuit în Ankara (în jurul mausoleului lui Ataturk) măsurînd 50 km.

Etapa de debut a revenit rutierului român C. Ciocan în timpul de 1:57,58. Pe locurile următoare s-au clasat Kukkubyrş (Turcia) şi Al. Sofronie (România), ambii în acelaşi timp cu primul sosit. Etapa a II-a se va disputa pe distanţa Ankara—Konya (140 km).

3 RECORDURI ATLETICE LA PRAGA

PRAGA, 26 (prin telex) — La capătul unei lupte extraordinare atleţii din echipa Italiei au reuşit să obţină, la limită, victoria asupra celor din reprezentativa Cehoslovaciei: 107—105 p. În ziua a doua au fost înregistrate trei noi recorduri naţionale: italianul Arese la 800 m 1:47,1, cehoslovacii Karsyk la 400 mg 50,6 s şi Moravec 2,19 m la înălţime.

ÎNOTĂTOARELE OLANDEZE ÎN FORMĂ!

Într-un concurs de nataţie desfăşurat la Utrecht (Olanda), sportiva olandeză Linda de Boer a stabilit un nou record european în proba de 1 500 m liber cu timpul de 18:03,0. Vechiul record era, de 18:11,6 şi aparţinea italiencei Novella Caligaris. Altă înotătoare olandeză, Hansje Bunschoten a parcurs 800 m liber în 9:29,5 (la patru zecimi de secundă de recordul european).

PROLOGUL TURULUI FRANŢEI — CÎŞTIGAT DE ECHIPA LUI MERCKX

Prologul la noua ediţie a Turului ciclist al Franţei s-a desfăşurat simbătă după amiază la Mulhouse, pe un traseu de 11 km, sub forma unei curse contra-cronometru pe echipe.

Pe primul loc s-a clasat echipa Molteni (din care face, parte belgianul Eddy Merckx) care a realizat o medie orară de 50,556 km! Locul II a fost ocupat de echipa Ferreti avîndu-l ca protagonist pe suedezul Gösta Petterson. În urma acestor rezultate, echipa lui Merckx — care a purtat şi astăzi tricoul galben în calitate de cîştigător al ediţiei precedente a turului — porneşte în noua întrecere cu o bonificaţie de 20 sec. Petterson şi coechipierii lui şi-au asigurat o bonificaţie de 15 secunde.

Redacţia şi administraţia: Bucureşti, str. Vasile Conta nr. 16; telefoane: centrală 11 10 05, secţia corespondenţi 11 51 09, interurban 72 şi 286; telex: sportrom buc. 180, Tiparul „I. P. Informaţia", Bucureşti 40368

PROLETARI DIN TOATE ȚĂRILE, UNIȚI-VĂ

sportul

ZIAR AL CONSILIULUI NAȚIONAL PENTRU EDUCAȚIE FIZICĂ ȘI SPORT

ANUL XXVI — Nr. 1304 (6738) 4 PAGINI 30 BANI Luni 28 iunie 1971

DINAMO, PENTRU A 6-a OARĂ CAMPIOANA ȚĂRII LA FOTBAL

Ediția a 54-a a campionatului național începe la 22 august

● AU RETROGRADAT PROGRESUL ȘI C.F.R. TIMIȘOARA

● RAPID ȘI U.T.A. VOR PARTICIPA LA „CUPA U.E.F.A."

Am trăit, ieri, și emoțiile ultimei etape a campionatului diviziei A. O etapă care s-a desfășurat sub semnul marelui suspens al meciului de la Cluj, istovitor pentru suporterii celor două echipe ce-și așteptau salvarea: C.F.R. și Progresul. Zece minute, bucureștenii au crezut că și-au păstrat locul în divizia A, prin golul lui Sima, care punea U.T.A. în situația de învingătoare. Zece minute, C.F.R. Cluj a trăit coșmarul retrogradării. Dar totul s-a terminat o dată cu golul egalizator al lui F. Lazăr. Pe Stadionul Republicii din Capitală, victoria Progresului avea acum un gust amar...

Etapa a dat răspuns și la celelalte semne de întrebare, într-o manieră captivantă. Amenințat să piardă și locul al doilea, în care parcă s-a specializat de-a lungul campionatelor, Rapid și-a regăsit la Constanța aplombul obținînd o victorie la scor asupra redutabilei formații locale. În felul acesta, giuleștenii și-au asigurat participarea la Cupa U.E.F.A., privilegiu de care va beneficia și U.T.A., datorită locului patru pe care i l-a păstrat egalul de ieri.

Neașteptat a fost și finalul în întrecerea golgeterilor, în care se credea că Tătaru nu mai poate fi ajuns. El n-a avut prilejul, însă, să-și apere toate șansele, fiind scos din formație de către antrenorii săi, evident din motive disciplinare. Acest lucru l-a repus în cursă pe Dumitrache, care l-a egalat, ca și pe Moldoveanu, care părea că scăpase trenul, o dată cu cele trei etape de suspendare. Avem, deci, trei golgeteri, dar, din păcate, cu realizări mai mici decît s-ar cuveni acestui titlu de cinste.

...În aceste momente, ne gîndim mai puțin la aspectele dătătoare de satisfacții ale acestui campionat, și ne amintim clipele plăcute pe care ni le-a prilejuit, în numele cărora urăm fotbaliștilor noștri: VACANȚĂ PLĂCUTĂ!

J. B.

O „fotografie de album" a proaspeților campioni. Rîndul de sus (de la stînga la dreapta) — Stoenescu, Cheran, Mustățea, Ștefan, Cavai, Constantinescu, Andrei. Deleanu, Sandu Gabriel, Dinu, Nunweiller III; rîndul de jos — antrenorul Traian Ionescu, Both, Haidu, Nuțu, Moldovan, Dumitrache, Nunweiller VI, Sălceanu, Lucescu, Doru Popescu, antrenorul Nicușor.

CLASAMENTUL FINAL AL DIVIZIEI A

1. DINAMO	30	13	10	7	49—31	36
2. RAPID	30	12	11	7	35—25	35
3. STEAUA	30	11	11	8	46—31	33
4. U.T.A.	30	14	5	11	49—35	33
5. STEAGUL ROȘU	30	13	7	10	32—29	33
6. UNIV. CRAIOVA	30	12	8	10	29—32	32
7. PETROLUL	30	10	11	9	33—35	31
8. POLITEHNICA	30	13	4	13	50—41	30
9. F.C. ARGEȘ	30	11	8	11	41—44	30
10. S.C. BACĂU	30	13	4	13	37—41	30
11. FARUL	30	11	8	11	39—45	30
12. „U" CLUJ	30	10	9	11	36—35	29
13. JIUL	30	12	4	14	28—35	28
14. C.F.R. CLUJ	30	9	8	13	37—52	26
15. PROGRESUL	30	8	9	13	34—39	25
16. C.F.R. TIMIȘOARA	30	7	5	18	21—46	19

„U" CLUJ A CÎȘTIGAT CAMPIONATUL ECHIPELOR DE TINERET-REZERVE

1. „U" CLUJ	30	21	3	6	54-35	45
2. Petrolul	30	20	4	6	57-27	44
3. Steaua	30	18	6	6	52-31	42
4. S. C. Bacău	30	15	6	9	49-26	36
5. Dinamo	30	13	9	8	39-21	35
6. Politehnica	30	15	3	12	39-34	33
7. Univ. Cv.	30	9	13	8	36-31	31
8. Rapid	30	12	7	11	39-37	31
9. F. C. Argeș	30	14	2	14	43-38	30
10. C.F.R. Tim.	30	10	6	14	29-39	26
11. Progresul	30	8	9	13	36-39	25
12. Steagul r.	30	9	5	16	37-56	23
13. U.T.A.	30	6	9	15	28-49	21
14. C.F.R. Cluj	30	7	7	16	25-48	21
15. Jiul	30	9	3	18	23-53	21
16. Farul	30	6	4	20	22-54	16

TĂTARU, DUMITRACHE ȘI MOLDOVEANU ÎMPART LOCUL I ÎN CLASAMENTUL GOLGETERILOR

15 GOLURI: TĂTARU (Steaua) — 2 din 11 m; DUMITRACHE (Dinamo) — 5 din 11 m; MOLDOVEANU (Politehnica) — 1 din 11 m.

13 GOLURI: Frățilă (F. C. Argeș); Adam („U" Cluj) — 1 din 11 m.

12 GOLURI: Neagu (Rapid) — 1 din 11 m; Iordănescu (Steaua); Oblemenco (Univ. Craiova) — 1 din 11 m.

11 GOLURI: Cuperman (Politehnica) — 2 din 11 m.

TROFEUL PETSCHOVSCHI A REVENIT CLUJENILOR

1. CLUJ	8,86
2. Ploiești	8,66
3—4. Constanța	8,53
3—4. Petroșani	8,53
5. București	8,43
6. Arad	8,40
7—8. Timișoara	8,00
7—8. Bacău	8,00
9. Pitești	7,80
10. Iași	7,46
11. Craiova	6,86
12. Brașov	6,26

ECHIPA ETAPEI

IORDACHE (Politehnica)

CODREA (Rapid) — LUPESCU (Rapid) — F. LAZĂR (C.F.R. Cluj) — POPOVICI (U.T.A.)

DINU (Dinamo) — DUȚAN (S.C. Bacău)

PANĂ (S.C. Bacău) — ANGELESCU (Rapid) — NEAGU (Rapid) — MOLDOVEANU (Politehnica)

REZULTATELE ULTIMEI ETAPE

DINAMO — STEAGUL ROȘU	4—4	(2—2)
FARUL — RAPID	1—4	(1—2)
PROGRESUL — „U" CLUJ	4—1	(2—0)
C.F.R. CLUJ — U.T.A.	2—2	(1—0)
POLITEHNICA — JIUL	6—1	(0—0)
S.C. BACĂU — UNIV. CRAIOVA	3—1	(0—1)
C.F.R. TIMIȘOARA — STEAUA	0—0	
F.C. ARGEȘ — PETROLUL	2—0	(0—0)

(meciul a avut loc miercuri)

SATISFACȚIE UNANIMĂ ȘI APROBARE DEPLINĂ PENTRU POLITICA ÎNȚELEAPTĂ A PARTIDULUI

Timp de peste trei săptămîni, întregul nostru popor a urmărit cu un viu interes, cu sentimente de profundă satisfacție și mîndrie patriotică desfășurarea vizitei oficiale de prietenie întreprinsă de delegația de partid și guvernamentală a Republicii Socialiste România, condusă de tovarășul Nicolae Ceaușescu, în țările socialiste din Asia.

Constituind un adevărat eveniment istoric, cu însemnate rezonanțe în viața politică internațională, vizita recent încheiată se înscrie în linia generală a activității desfășurate de partidul și statul nostru pentru dezvoltarea prieteniei și colaborării frățești multilaterale cu toate țările socialiste, pe baza principiilor marxism-leninismului și internaționalismului proletar, ale respectării independenței și suveranității naționale, egalității în drepturi, neamestecului în treburile interne, respectului reciproc și întrajutorării tovărășești.

Primirile de o excepțională căldură făcute delegației române în fiecare dintre etapele vizitei, expresie a prestigiului de care se bucură partidul și statul nostru, întîlnirile și convorbirile purtate cu conducătorii țărilor vizitate, rezultatele lor fructuoase consemnate în comunicatele comune date publicității — s-au înscris ca noi și luminoase pagini în cronica relațiilor de trainică și frățească prietenie dintre poporul român și popoarele țărilor socialiste din Asia.

Asociindu-se aprobării depline exprimate de către Comitetul Executiv al C.C. al P.C.R., în ședința din 25 iunie, față de rezultatele vizitei, față de activitatea prodigioasă desfășurată de către delegația noastră, și personal de către secretarul general al partidului și președintele Consiliului de Stat, tovarășul Nicolae Ceaușescu, cetățenii patriei noastre, tineri și vîrstnici, oameni de cele mai felurite profesii și categorii sociale, își manifestă în aceste zile prin scrisori, telegrame și mesaje adeziunea și sprijinul lor fierbinte la această strălucită acțiune internațională a partidului și statului nostru, pusă în slujba intereselor națiunii noastre socialiste, restabilirii, unității și întăririi coeziunii tuturor forțelor socialismului, consolidării forțelor antiimperialiste, cauzei generale a păcii, libertății și progresului popoarelor lumii.

Sportivii noștri se alătură cu tot elanul tineresc sentimentelor calde de adeziune exprimate de întreaga noastră națiune față de politica înțeleaptă a partidului și statului.

C. GONȚEA (Steaua) — învingător în proba pe circuit a „PREMIULUI OLIMPIC"

În lipsa unui circuit apropiat ca profil și distanță de cel de la Jocurile Olimpice (8—12 km, cu diferențe de nivel), organizatorii „Premiului olimpic" — F.R.C. — au apelat la tradiționala „buclă" de pe str. Maior Coravu. Ieri dimineață și-au dat întîlnire acolo 116 rutieri, dintre care mai bine de jumătate înscriși în proba seniorilor. Prezența valorosilor rutieri din Ungaria și a cicliștilor din Bulgaria a dat un plus de interes pentru întreceri.

Cursa vedetă, cea a seniorilor, a fost animată. Numeroși alergători s-au „bătut" pentru a cîștiga un loc mai bun — fie în clasamentul final, fie în cel al sprinterilor. Acțiunea cea mai periculoasă a fost inițiată de Constantin Grigore și maghiarul A. Takacs. Cei doi s-au detașat de pluton, adjudecîndu-și o serie de sprinturi, dar n-au putut duce pînă la capăt acțiunea. Alarmat de posibilitatea pierderii șansei de a mai concura la sprintul final — cel care atribuia „Premiul olimpic" — plutonul a accelerat ritmul, turnînd plumb în picioarele fugarilor. Pînă la urmă s-a făcut joncțiunea și toți cei care au cît de cît valoare de sprinteri s-au pregătit pentru bătălia finală. Pe ultima linie dreaptă disputa a fost acerbă, Constantin Gonțea — alergătorul care promitea cîndva să devină vedetă — cîștigînd de justețe în fața colegilor săi de club Șt. Ene și P. Soare, a întregului pluton.

Într-un fel, victoria în am-

Hristache NAUM

(Continuare în pag. a 3-a)

LA CAMPIONATELE BALCANICE

VICTORII CATEGORICE ALE GIMNAȘTILOR ROMÂNI

Elena Ceampelea și Petre Mihaiuc — succese pe toată linia!

ELENA CEAMPELEA, din nou campioană balcanică absolută, evoluînd la bîrnă — unul din aparatele care-i plac cel mai mult.

BELGRAD, 27 (prin telefon de la trimisul nostru special) Referindu-se la cea de a treia ediție a campionatelor balcanice, un ziar belgrădean își intitula cronica de duminică dimineața „Festival al gimnasticii românești în Sala Sporturilor". De altfel întreaga presă iugoslavă — prin titluri pe mai multe coloane, fotografii și reportaje — subliniază succesul remarcabil repurtat sîmbătă după-amiază de echipele României, la tradiționala întrecere a gimnasticii balcanice. Confirmarea succesului obținut acum un an, la Timișoara, cînd sportivii noștri au cucerit medaliile de aur, atît la echipe, cît și la individual compus, constituie o dovadă a resurselor și posibilităților de care dispun cele două reprezentative române. Deși fără unul din oamenii săi de bază **(Nicolae Achim)**, selecționata noastră masculină a știut să lupte exemplar pentru apărarea titlului. Ea a obținut un punctaj bun la inele (primul aparat din concurs), iar apoi, cu fiecare nouă probă, avansul gimnaștilor români s-a consolidat în permanență. Sufletul echipei a fost **Petre Mihaiuc**, evident cel mai bun om al concursului, care, prin exemplul său — execuții foarte bune la toate aparatele, răsplătite deseori cu aplauze îndelungi de întreaga asistență — a mobilizat și stimulat pe toți colegii săi. Al doilea titlu de campion balcanic absolut, cucerit aici, răsplătește strădania și pasiunea cu care cel mai bun gimnast al nostru lucrează pentru desăvîrșirea măiestriei sale. Cuvinte de apreciere merită de asemenea **Gheorghe Păunescu** și **Vasile Coșariu**, ambii cu **dublu-salt** la sol, element de mare dificultate pe care l-au executat foarte bine.

Dacă la băieți (în ciuda superiorității formației române), se poate vorbi de un echilibru al luptei sportive, la fete în schimb, în concurs nu a existat decît o singură echipă: cea a României. Maniera în care s-au impus sportivele noastre este ilustrată, între altele, prin clasarea tuturor celor șase gimnaste în finala de la paralele și a cinci dintre ele între primele șase la sol! Fără să-și ușureze exercițiile (cum se mai întîmplă uneori!), cele șase gimnaste românce au realizat aici un concurs remarcabil, exercițiile lor fiind bine cotate de brigada internațională de arbitri (două dintre execuțiile campioanei absolute — **Elena Ceampelea**, fiind notate cu

Constantin MACOVEI

(Continuare în pag. a 4-a)

„FESTIVALUL" ELEVILOR DE LA Șc. Sp. 2 BUCUREȘTI

Ieri după amiază, pe terenul Tineretului din Capitală a avut loc tradiționala serbare de încheiere a anului școlar dată de elevii Școlii Sportive 2 din București. După o frumoasă defilare — de la care fotoreporterul nostru Dragoș Neagu a surprins aspectul de mai sus — sportivii școlii au prezentat un program de demonstrații și întreceri la gimnastică, volei, handbal, mini-rugby, baschet, judo și ciclism.

Campionatele republicane de călărie (etapa I)

C. ILIN ȘI V. CONȚIU — PERFORMERII ULTIMEI ZILE

După cinci zile de întreceri, au luat sfîrșit ieri, la baza hipică din calea Plevnei, probele din cadrul campionatelor republicane de dresaj și obstacole. Înainte de a relata evenimentele ultimei zile, trebuie să remarcăm buna comportare a unor călăreți din provincie, care s-au „bătut" de multe ori de la egal la egal cu mai valoroșii și mai experimentații lor adversari de la cluburile bucureștene. Ne referim, în special, la sportivii de la **A.S. Recolta Mangalia**, care au reușit să cîștige un loc întîi la obstacole, categoria semiușoară, prin **Gheorghe Teohari** și să se claseze pe poziția a doua (după baraj) la proba pe echipe, deși nu au prezentat în concurs decît trei călăreți. Am mai menționa, de asemenea, buna comportare a călăreților de la Petrolul, cu deosebire juniorul **Gheorghe Nicolae**, pentru modul cum au abordat întrecerea și pentru rezultatele obținute.

În ultima zi, programul a cuprins probe de obstacole pentru juniori de 18 ani și categoria semigrea.

În disputa juniorilor s-au prezentat la start 30 de călăreți. Ei au avut de rezolvat dificultățile unui parcurs cu 12 obstacole, dintre care cîteva au prezentat o „barieră" de netrecut pentru unii sportivi. Totuși, opt concurenți au reușit să termine cu zero puncte penalizare. Cea mai bună comportare au avut-o reprezentanții **A.S.A. Cluj**, cu trei călăreți în primele 6 locuri, printre care și pe cîștigătorul probei, **Victor Conțiu** cu **Titan**. De altfel, el a ocupat și locul al patrulea cu calul **Făurel**. Bine s-au prezentat și juniorii de la Steaua. **Daniel Băcanu** cu **Severin** și **Victor Costache** cu **Hazlia**, care s-au clasat în ordine pe locurile doi și trei, au fost despărțiți de învingător de nici 3 secunde. De altfel, steliștii au mai ocupat, prin **Gheorghe Popescu** cu **Graur**, locul al cincilea, la egalitate cu clujeanca **Ildico Ujfalvi** cu **Oglinda**. Dintre ceilalți concurenți mai putem menționa doar evoluția călăreței **Adrianne Barnes** cu **Arogant**.

Emanuel FANTĂNEANU

(Continuare în pag. a 2-a)

Cornel Ilin cu Viteaz *s-a impus în proba de obstacole, categoria semigrea.*

FOTO: Theo MACARSCHI

13 LUPTĂTORI IUGOSLAVI LA TURNEUL INTERNAȚIONAL

După Bulgaria, R.D. Germană, Danemarca, Grecia și Norvegia, alte țări au trimis telegrame de înscriere a sportivilor lor la cea de a X-a ediția a Turneului internațional de lupte a României, care va începe vineri dimineața la Constanța.

Iugoslavia va fi reprezentată atît la greco-romane cît și la libere. Din primul lot fac parte **Bela Majdar** (cat. 48 kg) **Slanko Susek** (cat. 52 kg), **Slobodan Djordjevici** (cat. 57 kg), **Dușan Vukov** (cat. 62 kg), **Bojan Atanasijevici** (cat. 68 kg), **Tabacki Voljezov** (cat. 74 kg), **Darko Nisavici** (cat. 100 kg) și **Istavan Semeredi** (cat. peste 100 kg). La libere vor concura următorii: **Risto Aliskin** (cat. 48 kg), **Risto Larlev** (cat. 52 kg), **Pavle Filkovski** (cat. 62 kg), **Ali Demiri** (cat. 90 kg) și **Dușan Zirkovski** (cat. peste 100 kg).

Uniunea Sovietică a anunțat că va trimite o echipă completă la greco-romane. Iată-o (în ordinea categoriilor): **V. Gornakov, A. Aliev, S. Spiridonov, V. Nețvetaev, O. Karapetian, V. Koninhenko, L. Liberman, N. Mermuhametov** și **A. Vlasov**. Tot la greco-romane vor lupta și 4 concurenți din Turcia: **Olver Ozkan** (cat. 57 kg), **Hișirli Alakok** (cat. 62 kg), **Tabur Bancikanli** (cat. 74 kg) și **Sari Ucar** (cat. 90 kg). De notat că Ucar și Alakok au cucerit titlurile de campioni europeni în 1968 și, respectiv, 1969.

Alte telegrame au sosit din partea federațiilor Austriei, Belgiei, Cehoslovaciei, Elveției, Italiei, R.F. a Germaniei, Poloniei și Ungariei fără a menționa însă numele sportivilor. Se așteaptă și confirmarea federației R.P.

(Continuare în pag. a 2-a)

Turneul internațional de șah

ÎNVINGĂTORI — AVERBACH ȘI HENNINGS

● Ghizdavu — o notă de maestru internațional

Cel de-al XI-lea turneu internațional de șah al României s-a încheiat aseară cu victoria marelui maestru sovietic **Iuri Averbach** și a maestrului internațional din R.D.G., **Arthur Hennings**.

Fostul campion al U.R.S.S. a reușit în partea a doua a concursului un senzațional tur de forță (6 puncte din 7 partide!!) cu care a remontat handicapul unui start slab. Duminică, el l-a învins, dimineața, pe **Ciocâltea** (partidă amînată din runda a 9-a), iar, după amiază, a remizat în 9 mutări cu **Gheorghiu**. **Hennings** a jucat constant, prudent și solid. În ultima rundă el a încheiat o pace rapidă cu **Ribli**, în 16 mutări. **Bobotov** (remiză în întrerupta cu **Ribli**) era singurul care putea să-i ajungă pe lideri, în cazul unei victorii la **Tatai**. Dar, italianul s-a apărat foarte exact. Remiza se prefigurează în întîlnirea **Pavlov — Ciocâltea**. **Bukici** a înscris prima victorie în turneu la **Sydor**, iar **Ungureanu** l-a învins pe **Jansa**. Remizînd cu **Garcia**, **Ghizdavu** obține o notă de maestru internațional.

Iată clasamentul final, înaintea reluării întreruptei Pavlov — Ciocâltea (astăzi, de la ora 9): AVERBACH (U.R.S.S.) și HENNINGS (R.D.G.) 9, **Bobotov (Bulgaria) 8½, Ghizdavu (România) 8, Ciocâltea (România) 7½ (1), Gheorghiu (România) 7½, Bukici (Iugoslavia), Garcia (Cuba), Jansa (Cehoslovacia) 7, Pavlov (România) 6½ (1), Ribli (Ungaria), Ungureanu (România) 6½, Sydor (Polonia), Tatai (Italia) 5, Ghinda (România) 5 puncte.**

(V. CH.).

volei

A V-a ediție a campionatelor școlare profesionale

ECHIPELE GRUPULUI ȘCOLAR 23 AUGUST (băieți) ȘI GRUPULUI ȘCOLAR M.I.U. MEDIAȘ (fete) CÎȘTIGĂTOARE

Baza sportivă a clubului Ceahlăul din Piatra Neamț a cunoscut recent animația unor pasionante dispute voleibalistice. Întrecerile celei de a 5-a ediții a campionatului școlilor profesionale — reunind la faza finală 22 de echipe (15 de băieți și 7 de fete) — au prilejuit o luptă deosebit de strînsă pentru cucerirea titlului de campioană. Afirmația este valabilă mai ales în ceea ce privește echipele băieților. Două formații bucureștene — **Grupul școlar „23 August"** și **Școala profesională a combinatului de confecții și tricotaje** — și una din Copșa Mică — **Centrul școlar de chimie** — și-au disputat, în turneul final, fiecare set, pentru ca în cele din urmă una dintre ele să se distanțeze. Aceasta a fost echipa Grupului școlar „23 August", care a cucerit, astfel, pentru a treia oară consecutiv titlul de campioană. **„Șasele" pregătit cu multă migală și pricepere de cunoscutul profesor Jan Săvulescu și-a văzut din nou încununate îndelungatele eforturi.** Iată și numele componenților lotului: **A. Iuhasz, S. Șulea, A. Plugaru, M. Iliescu, C. Catană, M. Gîndac, E. Gama, C. Malaxia, M. Atanasiu și G. Croitoru.**

După festivitatea de premiere, care a avut loc la cîteva minute de la terminarea ultimului meci, am fost martorii unor clipe emoționante: profesorul Săvulescu și-a îmbrățișat elevii pentru ultima oară, anunțînd că se retrage de la conducerea echipei. Sîntem siguri că mult timp, încă, „mîna" și personalitatea maestrului se vor vedea, desigur, în evoluția, în continuare, a formației pe care a pregătit-o timp de 10 ani neîntrerupt. Pe locurile următoare s-au clasat: Școala profesională a combinatului de confecții și tricotaje București, Centrul școlar de chimie Copșa Mică, Grupul școlar al cooperației de consum Rm. Vîlcea.

Meciurile echipelor feminine (7 formații) au oferit două zile de volei care a încîntat numerosul public aflat în tribune. În grupa finală (meciurile s-au disputat fiecare cu fiecare) s-au întîlnit echipe din Mediaș, Huși și Galați. Avînd în **Erna Hedric** și **Viorica Rado** două jucătoare foarte talentate, echipa Grupului școlar M.I.U. Mediaș (antrenor prof. Gh. Burnete) a cîștigat toate meciurile din turneul final, adjudecîndu-și titlul. Iată și echipele ocupante ale locurilor următoare: Grupul școlar cooperatist Huși, Grupul școlar de industrie alimentară Galați, Grupul școlar construcții-montaj de pe lîngă Consiliul popular al municipiului București.

La sfîrșitul întrecerilor am solicitat tovarășului **Florin Grecu,** inspector principal în Ministerul Învățămîntului, părerea asupra întrecerilor de volei ale ediției a V-a a campionatului școlilor profesionale. Iată ce ne-a declarat: **„În mod cert, ediția din acest an s-a caracterizat printr-un nivel tehnic superior celor precedente. Este urmarea seriozității cu care s-au pregătit toate echipele, a concepției moderne de joc imprimate de profesori, formațiilor pe care le-au antrenat. Aș sublinia, în această ordine de idei, contribuția profesorilor Cristea Stan (București), Emil Efrim (Rm. Vîlcea), Laurențiu Gheorghiu (Huși), Tudora Fătu și Victor Ignat (Galați) — ale căror echipe au conferit întrecerilor mult dinamism și spectaculozitate. Într-un cuvînt, am asistat la o ediție pe care, sub aspectul nivelului de pregătire, am dori-o reeditată".**

Ion GAVRILESCU

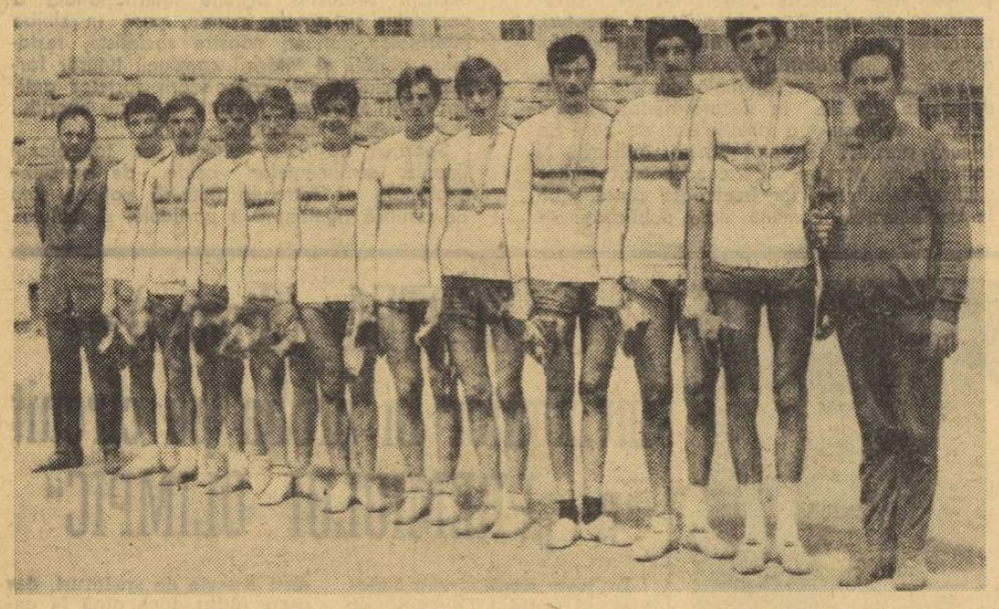

Echipa Grupului școlar „23 August" București, campioană la volei pe anul 1971. În fotografie, de la stînga la dreapta: ing. T. Gheorghe, *conducătorul lotului,* G. Croitoru, M. Iliescu, C. Catană, M. Atanasiu, E. Gama, A. Plugaru, C. Malaxia, A. Iuhasz, M. Gîndac, S. Șulea *și prof.* Jan Săvulescu, *antrenorul echipei.*

tir

În „Cupa municipiului București"

PISTOLARUL DAN IUGA — CEL MAI BUN LA VITEZĂ: 596 p

Pistolarul dinamovist, **Dan Iuga** a fost realizatorul celui mai valoros rezultat, la ediția 1971 a **„Cupei municipiului București"**, competiție cu caracter de selecție pentru apropiatele campionate europene. Dan Iuga a întrecut orice așteptări, cîștigînd dificila probă de pistol viteză **cu 596 p, ceea ce reprezintă o cifră de valoare internațională — fiind la numai două puncte de fenomenalul record mondial al italianului Liverzani.** D. Iuga este acum al patrulea trăgător român care obține 596 p, ceea ce egalează recordul național

Iuga a devenit favoritul probei încă de simbătă, cînd cîștigase manșa I cu un excepțional 299 p din 300 posibile, iar duminică dimineața, în a doua jumătate a concursului, a punctat 297. El a pierdut un punct la sase secunde (seria I), apoi în seria următoare a „mers" în plin, la fel și în primele 5 focuri la 4 secunde. În ultima serie de „4" Iuga emoționat, probabil, de extraordinarul rezultat ce-i surîdea dacă realiza un plin, 50 de puncte, a greșit la ultima siluetă, obținînd un „optar", terminînd astfel manșa cu 297 p și cu un total de 596 p. Cîștigătorul probei a fost secondat tot timpul de colegul său de club, **Marcel Roșca,** care însă ieri n-a mai reeditat performanța din prima zi, cînd a reușit un valoros 298 p și acum cu un total de 593 p a ocupat locul II. În manșa de duminică cel mai mare punctaj a fost realizat de un alt component al echipei naționale, **Ion Tripșa** — 298 p, dar el a trebuit să se mulțumească cu locul III (590 p), plătind astfel tribut pierderii celor 8 puncte din manșa I, deoarece din 300 posibile a obținut doar 292 p. Pe locurile următoare s-au clasat: 4. M. Dumitriu (Steaua) 585 p (în manșa a II-a 295 p), 5. Al. Ghered (Steaua) 585 p (293), 6. N. Marin (Olimpia) 584 p.

În cea de a doua probă a ultimei zile de concurs, **la armă standard 3x20 focuri,** senioare și juniori, bine s-au comportat Aritina Bițică, Ioana Soare, precum și juniorii I. Codreanu, Marina Vasiliu și C. Manole. Iată rezultatele — SENIOARE: 1. **Aritina Bițică (C.P.M.B.) 562 p (pe poziții: 194—178—190),** 2. Ioana Soare (I.E.F.S.) 553 p, 3. Georgeta Șerban (Nicolina Iași) 548 p, 4. Florica Romano (Olimpia) 540 p, 5. Iulia Herlea (Metalul) 536 p, 6. Ecaterina Banta (Olimpia) 519 p. JUNIORI: 1. **I. Codreanu (Steaua) 564 p (197—180—187),** 2. Marina Vasiliu (Dinamo) 548 p, 3. C. Manole (Steaua) 545 p, 4. C. Gavaliugov (I.E.F.S.) 543 p, 5. L. Ilovici (Brașov) 541 p, 6. C. Becea (Șc. sp. 1) 536 p.

Trofeul a revenit clubului **Dinamo cu 173 p,** iar pe locurile următoare s-au clasat Steaua 145 p și I.E.F.S. 110 p.

T. RĂBȘAN

- MOTO -

ETAPA A DOUA A CAMPIONATULUI DE DIRT-TRACK

Un brîu multicolor de spectatori a înconjurat ieri dimineață „talia" de zgură a stadionului Metalul, asistînd la un spectaculos concurs de dirt-track, de fapt, etapa a doua a campionatului republican. Ca și în etapa de debut a competiției, lupta pentru desemnarea cîștigătorului s-a dat între sibianul **I. Bobîlneanu** și bucureșteanul **I. Marinescu.** După manșa a noua, rămași singuri în cursa pentru primul loc, motociclistul din Sibiu acumulase 9 puncte și mai avea de alergat o singură manșă, iar I. Marinescu (6 p), trebuia să participe la încă două. Dar iată că, în manșa decisivă, a zecea, cel de al doilea cade, nemaiavînd șanse la locul întîi, atît în clasamentul manșei, cît și în cel al etapei. În continuare, concursul nu a prezentat atita interes decît pentru spectacolul în sine. Iată clasamentul: 1. I. BOBÎLNEANU **(Voința Sibiu) 12 p,** 2. **I. Marinescu (Metalul Buc.) 11 p,** 3. **C. Voiculescu (Metalul Buc.) 10 p,** 4. I. Sora (Metalul Buc.) 8 p, 5. Al. Pis (Voința Sibiu) 7 p, 6. N. Rîureanu (Voința Sibiu) 7 p.

În clasamentul general, după două etape, conduce **I. Bobîlneanu** cu 24 de puncte, urmat de **I. Marinescu** și **C. Voiculescu,** ambii cu cîte 20 de puncte.

C.D. NEGREA, coresp.

ciclism

„PREMIUL OLIMPIC"

(Urmare din pag. 1)

bele clasamente — sprint final și punctaj sprinturi — a fost reconfortantă după eșecul din proba de contratimp pe echipe. Nu putem însă trece cu vederea faptul că în această cursă disproporția de forțe a fost evidentă: mai bine de 80 la sută dintre participanți erau rutieri români. Astfel că, în nici un caz, nu putem spune că a fost... 1—1.

Rezultate tehnice:

Biciclete de turism (3 ture — 3,9 km, 9 concurenți): 1. MIHAI GHIȚĂ (Sc. sp. 2) 8:06; *semicurse* (3 ture — 3,9 km, 12 concurenți): 1. DUMITRU POPESCU (Sc. sp. 1) 7:23; *juniori* (15 ture — 19,5 km, 36 de concurenți): 1. ADRIAN DUMITRESCU (C.S. Brăila) 33:11; 2. Gh. Ionescu (Steaua); 3. Petre Cimpoeru (Sc. sp. 3) — același timp.

Seniori (40 de ture — 52 km, 59 de concurenți): 1. CONSTANTIN GONȚEA (Steaua) 1h.22:28; 2. Ștefan Ene (România II); 3. Paul Soare (Steaua); 4. C. Tănase (C.S. Brăila); 5. Vasile Teodor (România I); 6—10. G. Iliev (Bulgaria); T. Debreczeny (Ungaria); C. Grigore (România I); T. Puterity (România II); G. Hianu (Speranțe olimpice II) — același timp. Pe baza punctajului la sprinturile intermediare a fost alcătuit și un clasament al sprinterilor: 1. CONSTANTIN GRIGORE (România I) 30 p; 2. A. Takacs (Ungaria) 28 p; 3. V. Mihailov (Bulgaria) 20 p; 4. T. Debreczeny (Ungaria) 13 p; 5. C. Gonțea (Steaua) 10 p.

- FOTBAL -

CHIMIA Rm. VÎLCEA, METALUL PLOPENI, VULTURII TEXTILA LUGOJ ȘI ARIEȘUL TURDA AU PROMOVAT ÎN B

Ieri, la București și Oradea, cele opt participante la barajul pentru promovarea în divizia B și-au încheiat aprига lor dispută. În urma rezultatelor înregistrate, **Chimia Rm. Vîlcea, Metalul Plopeni, Vulturii Textila Lugoj** și **Arieșul Turda** și-au cîștigat dreptul de a activa în sezonul viitor în divizia B.

METALUL PLOPENI — DELTA TULCEA 2—0 (0—0)

Spațiul restrîns nu ne permite să relatăm momente pe care doar fotbalul poate să ni le ofere. Am văzut acest meci Metalul Plopeni — Delta Tulcea, de care ambele formații își legaseră toate speranțele promovării în „B". Am văzut un arbitru, așa cum îl știam, exigent, poate prea exigent. În acest meci Metalul — Delta, după două ratări ale prahovenilor (Bogaciu, în min. 10 și Petre, în min. 15), în min. 25 arbitrul N. Pădureanu — dînd dovadă de excesivă severitate — l-a eliminat din teren pe Dragomir (Metalul), pentru fault, fără balon, aducînd... amărăciune în tabăra celor de lîngă Ploiești. Dar nu și descurajare. Pentru că metalurgiștii, cu energii nebănuite, au făcut față adversarului și au fost chiar la un pas de a deschide scorul. După ce tulceanul Pareșcura (min. 36) a driblat irezistibil și a trimis o pasă de gol, ratată de poziția de ofsaid a doi coechipieri, în min. 55 Sfetcu a blocat trei șuturi consecutive, îndepărtînd cel mai periculos moment de la poarta sa. După aceea, doar Metalul a fost în preajma... golului. În min. 58, Bogaciu a trimis cu capul în bară. În min. 63 arbitrul îl elimină din joc pe tulceanul Răuț pentru injurii. Și acum în „10 la 10", Metalul e irezistibil. În min. 68, fundașul C. Mihail nu-l mai poate opri decît prin fault în careu pe Florea și Alexiu transformă impecabil lovitura de la 11 m, într-un moment de mare tensiune. După aceea, șutul aceluiași Florea (min. 75) zguduie bara. În min. 78, Metalul realizează o acțiune demnă de divizia A, ce îi va aduce fericirea: cursă excelentă a micului Manolache, centrare ca la carte și reluare din plonjon, cu capul, de către un alt talent — Bogaciu. Gol imparabil și Metalul, după 5—6 ani de încercări, după trei baraje ratate, reușește în ceasul al 12-lea, promovarea în divizia B. Amărăciune în tabăra tulceană, momente de extaz în cabina prahovenilor.

C. ALEXE

CHIMIA RM. VÎLCEA — CHIMIA SUCEAVA 0—0

Aproximativ 80 de minute, meciul a avut amprenta unui joc decisiv, de **„ori eu, ori tu"**, ambele echipe încercînd să-și apropie victoria pentru a avea certitudinea calificării. Deși a fost foarte cald — cu toată ora matinală — ritmul jocului (susținut, impresionant chiar prin viteza sa), n-a scăzut decît în finalul meciului. Angajamentul jucătorilor a fost total, dar corect.

Deși, după cum spuneam, ambele echipe au practicat un joc bun, cursiv, goluri nu s-au înscris, și asta datorită, în special, celor două cupluri de fundași centrali (vîlcenii **Păciulete** și **Pintilie** și sucevenii **Gheghe** și **Căldăruș**). Ocazii mai multe — dar nu foarte clare — și-au creat chimiștii din Vîlcea, care de altfel, au avut, de-a lungul meciului, și lungi perioade de dominare.

Poarta echipei din Tulcea este din nou în pericol. Atacul lui Petre Gheorghe, *însă, nu va fi finalizat. Față din meciul Metalul Plopeni — Delta Tulcea.*

Foto: Theo MACARSCHI

Spuneam că disputa a durat aproximativ 80 de minute... După aceea, cineva (vrînd parcă să ne convingă că stadioanele Giulești și Politehnica... sînt prea aproape unul de altul!) a răspîndit vestea deschiderii scorului de către prahoveni. Fericire în tribune și pe teren: în acel moment cele două chimii erau calificate. Și meciul se termină într-un **„nul"** liniștit, fără ca nimeni să mai intuiască — sau să afle — majorarea scorului în „liegie"... A condus excelent N. Petriceanu.

D. GRAUR

VULTURII TEXTILA LUGOJ — CHIMIA FĂGĂRAȘ 1—1 (1—0)

ORADEA, 27 (prin telefon). Pe stadionul Tineretului, peste 3 000 de suporteri din Lugoj și Făgăraș au înfruntat cu stoicism ploaia. Cele două echipe au făcut uz de întreaga gamă a cunoștințelor lor pentru cucerirea victoriei. În ansamblu, jocul a fost dramatic, ambele echipe avînd ocazii clare de gol, ratate însă din cauza pripelii sau a stării nervoase cauzată de miza mare a partidei. Jucătorii din Lugoj deschid scorul în min. 21 în urma unei lovituri libere executate de **Becheru,** apoi Chimia atacă susținut, dar nu reușește egalarea decît în min. 88, prin **Boantă,** care transformă o lovitură de la 11 m, acordată în urma unui fault. A condus bine o partidă plină de nervi I. Rus (Tg. Mureș.

I. GHIȘA — coresp.

ARIEȘUL TURDA — INDEPENDENȚA SIBIU 2—1 (1—1)

În momentul în care acele cronometrului arătau consumarea celor 90 de minute regulamentare de joc, tabela de marcaj arăta 1—1, și în acest caz calificată era formația Chimia Făgăraș. Mai trec 3 minute — la prelungirile arbitrului — și în min. 93, portarul **Manta** iese la 25 m lateral, intercepteză un balon, pe care apoi îl pasează spre propria poartă. **La 6 m,** mingea este ajunsă de **Moceanu,** care înscrie în poarta goală... A fost, cred, cel mai dubios gol pe care l-am văzut vreodată! Celelalte goluri au fost înscrise de **Moceanu** (min. 10) pentru Arieșul și **Recer** (min. 23) pentru Independența. A arbitrat **Otto Anderco** (Satu Mare). Asupra calificării echipei Arieșul, ca și a altor aspecte ale barajului de la Oradea, vom reveni.

V. SERE — coresp.

CLASAMENTELE FINALE

BUCUREȘTI

1. Chimia R.V.	3	1	2	0	4—3 4
2. Metalul Plopeni	3	1	1	1	5—4 3
3. Chimia Suceava	3	1	1	1	2—2 3
4. Delta Tulcea	3	1	0	2	2—4 2

ORADEA

1. Vulturii Lugoj	3	1	2	0	5—2 4
2. Arieșul Turda	3	2	0	1	3—4 4
3. Chimia Făgăraș	3	1	1	1	3—3 3
4. Independența Sibiu	3	0	1	2	3—5 1

HANDBAL

DEBUT PROMIȚĂTOR ÎN „CUPA DUNĂRII" LA JUNIORI

Devenită tradițională, competiția internațională de handbal pentru echipe de junioare, dotată cu „Cupa Dunării" a debutat ieri pe terenul Tineretului din Capitală, în cadrul festiv al serbării de încheiere a anului școlar, organizată de Școala sportivă nr. 2 București. Șase formații de junioare — reprezentînd orașele Praga, Bratislava, Zagreb, Sofia, Wiesbaden (R.F. a Germaniei) și București — s-au aliniat la startul acestei întreceri care se dispută de-a lungul a trei zile. Cu toate că partidele se jucau în două reprize a cîte 20 de minute, iar în teren evoluau jucătoare aflate abia la primii pași în handbal, am avut prilejul să asistăm — încă din ziua de debut — la cîteva partide extrem de disputate și spectaculoase, la faze subtile și la goluri splendide. Dintre formațiile participante la turneu, am remarcat jocul bun practicat de reprezentativele Bucureștiului și Sofiei, care se și anunță de altfel principalele pretendente la trofeul pus în joc. În vreme ce bucureștencele (antrenor Dan Bălășescu) — de la care subliniem comportarea handbalistelor Niculina Iordache, Diana Rotaru și Sanda Turlui — au jucat în viteză, cu o apărare foarte atentă — jucătoarele bulgare, aflate probabil la limita vîrstei de juniorat, ne-au impresionat prin forța și incisivitatea lor. Iată rezultatele înregistrate ieri: **București** — Bratislava 14—8 (7—3), Sofia — Praga 22—9 (9—3), Zagreb — Wiesbaden 18—7 (14—1), Praga — Bratislava 7—12 (3—10), **București** — Zagreb 13—8 (8—4).

Partidele continuă astăzi, pe același teren, începînd de la orele 8,30 și 17.

Horia ALEXANDRESCU

LUPTE

Turneul internațional

(Urmare din pag. 1)

Mongolă, care inițial a acceptat invitația de a trimite sportivi la Turneul de la Constanța.

Avînd în vedere că acest turneu constituie ultima verificare a luptătorilor noștri înaintea campionatelor mondiale de la Sofia, la fiecare categorie vor fi prezenți cei mai buni sportivi români. Iată, astăzi, lotul nostru de lupte greco-romane: **cat. 48 kg:** Gh. Berceanu (Steaua), I. Gîbu (Dinamo Buc.), I. Stoica (Electroputere Craiova), Al. Neagu (Șc. sp. Constanța); **cat. 52 kg:** Gh. Stoiciu (Steaua), M. Preda (C.S. Cîmpulung Muscel), I. Rogojan (A.S.A. Cluj), (V. Rădulescu (Progresul Buc.); **cat. 57 kg:** I. Baciu (Steaua), I. Păun (Dinamo Buc.), M. Dumitru (A.S.A. Bacău), M. Boțilă (C.S. Pitești), C. Salop (Voința Constanța); **cat. 62 kg:** C. Virtosu (Dinamo Buc.), C. Ionescu (Dinamo Buc.), I. Popa (Electroputere), M. Ciutan (Rapid Buc.); **cat. 68 kg:** S. Popescu (Steaua), E. Hupcă (Metalul Buc.), N. Mihai (Vulturii Textila Lugoj), A. Popa (S.C. Bacău), V. Dușu (Voința Constanța); **cat. 74 kg:** I. Gabor (Steaua), I. Enache (Dinamo Buc.), Șt. Șerban (Steaua), T. Ignătescu (Rapid Buc.), V. Dinu (Progresul Buc.) M. Vlad (Dinamo Buc.); **cat. 82 kg:** L .Elzic (IPROFIL Rădăuți), C. Penciu (Metalul Buc.), P. Stroe (Steaua), I. Bender (Vulturii Textila), C. Pălărie (C.S. Pitești), N. Lăcrețeanu (C.S. Pitești); **cat. 90 kg:** N. Neguț (Steaua), V. Fodorpataki (Dinamo Buc.), D. Manea (Pescărușul Tulcea), A. Bucov (C.S. Pitești), Al. Frujină (C.S. Pitești), L. Paraschiv (S.C. Bacău); **cat. 100 kg:** N. Martinescu (Dinamo Buc.), N. Mandea (Dinamo Buc.), N. Mătăsaru (Steaua), A. Sabiovschi (Dunărea Galați), A. Bălan (Avîntul Botoșani); **cat. peste 100 kg:** V. Dolipschi (Dinamo Buc.), R. Codreanu (Vagonul Arad) și Cl. Bordeeanu (C.F.R. Timișoara).

Marilena Măglașu *(8 ani) la fel de bună în probele de craul și delfin*

Foto: M. FELIX

NATAȚIE

PUȚINE SPERANȚE ÎN ÎNTRECERILE COPIILOR

Desfășurate după modelul ultimelor concursuri din Capitală, cu cîțiva înotători bine pregătiți (care pot fi numărați pe degete) și mulți, foarte mulți care nu stăpînesc încă procedeele tehnice, cu arbitri trași cu arcanul din tribune(!), întrecerile „Cupei de vară" rezervate copiilor de toate categoriile din cluburile bucureștene (au absentat doar reprezentanții Șc. sp. 2), s-au desfășurat într-un deplin anonimat, și au fost departe de a-și atinge scopul propus. Sărăcia evidentă a grupelor de vîrstă din cadrul secțiilor respective, în rîndul cărora cu greu putem distinge perspectivele unor veritabili performeri este de natură să îngrijoreze și merită a fi tratată cu mai multă atenție de specialiștii natației bucureștene.

În cele trei reuniuni de la „Tineretului" s-au desprins totuși, prin rezultate mai bune, Dana Pop, cea mai rapidă spatistă din țară, Eugenia Cristescu, A. Horvat, Minola Vasiliade, R. Golovka, Marilena Măglașu și A. Neacșu. Prea puține speranțe însă pentru posibilitățile cluburilor din Capitală, cu cîteva săptămîni înaintea campionatelor naționale. Cîteva din rezultatele tehnice ale celor 4 grupe de vîrstă:

Categ. A — Adelina Hidoș 1:31,0 — 100 m bras; S. Cernat 1:23,5 — 100 m bras; A. Horvat 1:13,4 — 100 m spate și 64,0 — 100 m liber; T. Furtunescu 1:15,4 — 100 m delfin; Eugenia Cristescu 68,6 — 100 m liber; Dana Pop 2:40,7 — 200 m spate, rec. egalat; L. Petrescu 3:04,6 — 200 m bras;

Categ. B — Marina Cristea 1:23,8 — 100 m spate; M. Simion 1:32,7 — 100 m bras, 1:19,1 — 100 m liber și 3:18,9 — 200 m bras; Minola Vasiliade 1:14,5 — 100 m liber, 1:27,8 — 100 m delfin și 3:01,5 — 200 m spate;

Categ. C. — R. Golovka 35,0 — 50 m liber, 45,1 — 50 m delfin și 1:41,5 — 100 m bras; Daniela Petrescu 47,9 — 50 m bras și 1:47,5 — 100 m bras; K. Dozer 1:28,7 — 100 m liber; D. Pîrlea 45,0 — 50 m delfin;

Categ. D — Marilena Măglașu 47,2 — 50 m spate și 38,1 (record) — 50 m liber; A. Neacșu 51,7 — 50 m spate, 47,6 — 50 m liber și 58,7 — 50 m bras.

CĂLĂRIE

CAMPIONATELE REPUBLICANE

(Urmare din pag. 1)

CLASAMENT: 1. V. Conțiu cu **Titan** 56,2, 2. D. Băcanu cu Severin 58,9, 3. V. Costache cu Hazlia 59,1, 4. V. Conțiu cu Făurel 1:03,0, 5. Gh. Popescu cu Graur și I. Ujfalvi cu Oglinda 1:06,5 6. A. Barnes cu Arogant 1:07,9.

Evident, cea mai spectaculoasă probă a fost cea de obstacole, categoria semigrea. Dificultatea crescută a probei precum și prezența la start a unor călărești cu valoare recunoscută, **Constantin Vlad, Cornel Ilin, Dumitru Valea, Eugen Ionescu,** au făcut din această confruntare principalul punct de atracție al zilei.

Performerul probei a fost reprezentantul clubului Steaua, **Cornel Ilin,** care, prezent în concurs cu doi cai — **Viteaz** și **Zefir** — a reușit să se claseze pe primele două locuri. El a evoluat cu mai multă siguranță decît adversarii săi, evitînd mai bine „capcanele" obstacolelor, deși nu a fost nici el scutit de penalizare pentru o bară doborîtă. Locul al treilea a revenit tot unui călăreț de la Steaua: **Dumitru Velea cu Viorica.**

Ar putea părea surprinzătoare absența din primele trei locuri a lui Constantin Vlad. Dar caii cu care a concurat ieri (Jak și Sondor) au fost pregătiți mai mult pentru proba completă, ceea ce, desigur, le-a creat un handicap față de ceilalți.

CLASAMENT: 1. C. Ilin cu Viteaz 4 p.p. (1:20,6), 2. C. Ilin cu Zefir 4 p.p. (1:24,0), 3. D. Velea cu Viorica 12 p.p.

În completarea programului zilei s-au mai desfășurat o probă de obstacole categoria semiușoară. Dintre cei 17 călărești care au efectuat parcursul, doar 4 au reușit să termine fără nici o penalizare. Pentru departajare s-a apelat la cronometru. Pe primul loc s-a clasat **Mihai Aluneanu** (C.C.B.) cu **Hoinar** 47,5, urmat de Martin Schneider (C.S.M. Sibiu) cu Saray 50,0, Marian Simion (Dinamo) cu Milano 51,5 și Harold Müller (C.S.M. Sibiu) cu Baiazid 52,0.

HIPISM

GIND — FAVORIT AL DERBYULUI

Cu o lună înainte de disputarea ediției din anul acesta a Derbyului de trap, premiul cailor de patru ani a avut misiunea să lămurească într-o oarecare măsură ecartul de valori existent între principalii concurenți. E drept că de data aceasta distanța a fost mai scurtă cu 600 de metri față de clasica probă din 25 iulie, dar nu e mai puțin adevărat că, atunci, plecarea se va da în bloc și nu eșalonat.

Favorit net al Derbyului, **Gînd** s-a plasat al doilea, la fotografie, confirmînd prin record — 1:26,1 — și evoluție că se desprinde clar față de Raport, Valența, Habar sau Hornar.

Merită a fi menționat și faptul că antrenorii acestora n-au intenționat să demonstreze întreaga capacitate a elevilor lor, preferînd — ca și în trecut — să folosească în „ziua soroculuî" elementul surpriză.

Fascinat sau contaminat de aureola lui Oană de a fi cîștigat data trecută cinci curse, antrenorul Vasile Gheorghe a încercat la rîndul său o atare performanță. A cucerit trei victorii, iar două le-a ratat la fotografie. E totuși o frumoasă realizare, chiar dacă uneori a fost forțată și neconcordanța între performanțe. Din rest, Gică Tănase a condus excepțional pe Măcieș și a cules un dublu succes cu Torino, speculînd la maximum greșelile adversarilor. Mai relevăm buna conducere a lui Stan cu Telega, și a lui Mihăilescu cu Rosalin. Și Mircea Ștefănescu a voit să se mențină „în actualitate", dar n-a izbutit decît o victorie cu Minunea — cu o ameliorare de 18 secunde! — și două locuri în imediata vecinătate a cîștigătorilor. Rezultate tehnice: 1. Filomela (T. Marinescu), Satira, Hemon, 46,1. 2. Minunea (I. Bănică), Jargon, Zarva, 39,2, 3. Cabina (V. Gheorghe), Rusălcuța, Didon, 35,9, 4. Telega (D. Stan), Suveicuta, Obreja, 33,4, 5. Măcieș (Gh. Tănase), Halina, Dansator; 41,6, 6. Rosalin (S. Mihăilescu), Martin, Poeniță, 30,5. 7. Olăniță (I. Toderaș), Gînd, Habar, 29, 8. Bibelou (V. Gheorghe), Hortensiu, Lăcaș, 32,8, 9. Torino (Gh. Tănase), Evadat, Hectar 33,9.

Niddy DUMITRESCU

POPICE

IOANA BRATOSIN (VOINȚA CONSTANȚA) — ÎNVINGĂTOARE MERITUOASĂ ÎN CONCURSUL DIVIZIONARELOR

CONSTANȚA, 27 (prin telefon). Sîmbătă și duminică s-a desfășurat — în organizarea U.J.C.M. Constanța — un interesant concurs rezervat jucătoarelor divizionare. 32 de sportive din București, Reșița, Ploiești, Cluj etc. au luat startul în preliminariile consumate în cursul zilei inaugurale, primele 10 concurente calificîndu-se în turneul final. Întrecerile preliminare s-au soldat cu o plăcută surpriză, locul întîi fiind ocupat de o tînără și talentată jucătoare din localitate: **Ioana Bratosin** care a doborît din 100 de lovituri mixte 419 popice, fiind urmată de cunoscutele sportive Vasilica Pintea cu 417 p d, Florica Biro 411 p d, Polixenia Gavrilă 409 p d, Valeria Popescu 406 p d, ș.a. Confirmîndu-și calitățile Ioana Bratosin și-a apărat în manșa a doua poziția fruntașă reușind să cucerească trofeul pus în joc: **„Cupa U.J.C.M.". Clasamentul final:** 1. Ioana Bratosin (Voința Constanța) 817 p d (419+398), 2. Florica Biro (Voința Constanța) 810 p d (411+399), 3. Valeria Popescu (Voința Ploiești) 803 p d (406+397), 4. Polixenia Gavrilă (Voința Ploiești) 803 p d (409+394 — mai slabă la izolate), 5. Vasilica Pintea (Rapid Buc) 801 p d (417+384), 6. Elisabeta Ratz (Voința Cluj) 797 p d (400+397), 7. Maria Armeanu (Voința Buc.) 790 p d (395+395), 8. Aurelia Ivan (Voința Constanța) 782 p d (393+389), 9. Mioara Antohi (Voința Ploiești) 773 p d (393+380), 10. Isofia Burlacu (Voința Constanța) 766 p d (404+362).

Ir. IOANIȚESCU

FOTBAL

35 DE GOLURI — RECORDUL CAMPIONATULUI

PARTIDĂ SPECTACULOASĂ

DINAMO 4 (2)
STEAGUL ROȘU 4 (2)

Iată deci că Dinamo — după opinia noastră și a... clasamentului — cea mai bună echipă din țară la această oră, a reciștigat titlul, un titlu pentru care s-a zbătut și a pătimit mult, ultima „treaptă" a scării urcată în acest sezon de Dinu și compania constituind-o meciul egal de ieri, 4—4, cu Steagul roșu Brașov.

Această partidă, găzduită de stadionul din șoseaua Ștefan cel Mare, a fost spectaculoasă : s-au marcat o grămadă de goluri — între care cele din finalul primei reprize au fost superbe — s-au ratat de zece ori mai multe ocazii (campion — Sălceanu), lumea a văzut un penalty irosit cu seninătate de Dumitrache (min. 69, după o flagrantă poziție de ofsaid a atacantului dinamovist), a aplaudat trei „bare" (Sălceanu — min. 7, Lucescu — min. 49, Dinu — min. 76) și cîteva „focuri bengale" ale marelui jucător care rămîne Nichi Dumitriu...

După o perioadă de prelungită restriște, Dinamo a jucat mai bine. Dinu a muncit din răsputeri, suflînd parcă oxigen peste cîțiva coechipieri ajunși la capătul puterilor (Sălceanu, Radu Nunweiller și chiar Dumitrache), în timp ce — în atac — Lucescu, abil și voluntar, a oferit cîteva mingi pe care Dumitrache le-a exploatat cu violență, alergînd cu gîndul la coroana de golgeter.

În ce-i privește pe brașoveni, aceștia s-au dovedit o echipă matură și cumpănită, cu o linie de atac superioară — ca intenții și materializări — unei apărări, din care doar Adamache mai iese cu fruntea sus de pe gazon...

Ovidiu IOANIȚOAIA

Stadion Dinamo ; **timp** — ploaie măruntă ; **teren:** bun ; **spectatori** aproximativ 15 000. **Au marcat :** NUNWEILLER VI (min. 15) și DUMITRACHE (min. 43, 53, 79), respectiv CADAR (min. 27), DUMITRIU II (min. 44) și FLORESCU (min. 66 și 89) ; **raportul șuturilor la poartă :** 18—13 (10—6 pe spațiul porții) ; **raport de cornere :** 14—7.

DINAMO : Constantinescu 6 — Cheran 7, Nunweiller III 7, Sandu Gabriel 6, Deleanu 7, Dinu 9, Mustățea 7 (min. 63 D. Popescu), Sălceanu 6, Dumitrache 8, Nunweiller VI 7, Lucescu 8.

STEAGUL ROȘU : Adamache 8 — Ivăncescu 6, Jenei 7, Olteanu 7, Rusu 6, Pescaru 7, Cadar 8, Balint 7, Florescu 7, Dumitriu II 9, Györfi 6.

A arbitrat CORNEL NITESCU (Sibiu) ★★★★★, ajutat la linie — cu greșeli în aprecierea ofsaidurilor — de **T. Andrei** (Sibiu) și **V. Cioc** (Mediaș).

Trofeul Petschovschi : 10.

La tineret-rezerve : Dinamo — Steagul roșu 5—1 (3—0).

PLOAIE DE GOLURI ÎN REPRIZA SECUNDĂ

POLITEHNICA 6 (0)
JIUL 1 (0)

IAȘI, 27 (prin telefon, de la trimisul nostru)

Nici cei mai optimiști dintre suporterii Politehnicii nu mai sperau la sfîrșitul primei reprize că vor asista la un festival fotbalistic, după pauză. Așa cum se desfășurase meciul, în primele 45 de minute, el a dezamăgit pe suporterii studenților. În această parte a întîlnirii, elevii lui Gil Mărdărescu își puseseră în gînd să-l ridice pe Moldoveanu pe primele trepte ale clasamentului golgeterilor. Și au acționat cu toate forțele pentru realizarea acestei dorințe. Moldoveanu a jucat ca înaintaș central și colegii lui l-au căutat cu perseverență în fazele de finalizare, servindu-l de multe ori cu mingi excelente. Dar, toate încercările ieșenilor s-au năruit în fața apărării adverse, în care Marincan a avut intervenții spectaculoase.

În repriza secundă, Politehnica și-a depășit adversarul, prin acțiuni purtate în viteză, cu derutante schimbări de posturi. Jiul, cu o formație din care au lipsit patru titulari (Stan, Georgevici și Popescu, reținuți la examenul de bacalaureat, iar Stocker suspendat), nu a mai putut rezista iureșului gazdelor. Ieșenii au început furtunos partea a doua și după cîteva cornere, apărarea Jiului a cedat prima oară. În min. 51, Caramalis, l-a faultat pe Cuperman și Moldoveanu a transformat impecabil penaltyul. Apoi oaspeții nu mai au rezistența necesară de a stăvili atacurile Politehnicii, studenții realizînd faze aplaudate la scenă deschisă. Disproporția de forțe s-a materializat în final pe tabela de marcaj : 6—1 pentru Politehnica. Totodată, s-a împlinit și dorința studenților de a-l vedea pe Moldoveanu pe podiumul golgeterilor, extrema stîngă a Politehnicii înscriind trei goluri.

Pompiliu VINTILĂ

Stadion 23 August, teren foarte bun, **timp** frumos, **spectatori** aproximativ 8 000. **Au marcat :** MOLDOVEANU (min. 51 — din 11 m, 83 și 90), CUPERMAN (min. 57), SIMIONAȘ (min. 69), LUPULESCU (min. 74), respectiv, I. CONSTANTIN (min. 87) ; **raportul șuturilor la poartă :** 26—15 (pe spațiul porții 14—2) ; **raport de cornere :** 13—6.

POLITEHNICA : Iordache 9 (min. 80 Costaș) — Romilă 8, Ianul 8, Stoicescu 7, Pall 7, Mărdărescu 7, Simionaș 8, Marica 6 (min. 46 Ineze 8), Cuperman 8, Lupulescu 8, Moldoveanu 9.

JIUL : Marincan 6 — Tonca 5, Caramalis 5, Dodu 5 (min. 57 Gudacu), Naidin 5, Urmeș 6, Sandu 6, Ullecan 5, I. Constantin 7, Libardi 7, Peronescu 7.

A arbitrat : C. BĂRBULESCU ★★★★★, ajutat foarte bine la linie de **N. Cătănoiu** și **M. Haimovici** (toți din București).

Trofeul Petschovschi : 8.

La tineret-rezerve : Politehnica — Jiul : 5—0 (1—0).

FINAL CU REGRETE...

PROGRESUL 4 (2)
U CLUJ 1 (0)

...Duminică 27 iunie, ora 18 și 4 minute. Divizionara A Progresul ia emoționantul său start în dubla și dramatica sa întrecere — cea nemijlocită, cu „U", pe terenul de pe Republicii, și cea indirectă, de la distanță, cu C.F.R.-ul din Cluj. („Adusă" pe stadionul Republicii prin intermediul a sute de radioreceptoare). Filmați, înainte de joc, de televiziunea română și intervievați de comentatorul Alexandru Stark, fotbaliștii Progresului — palizi ca niște elevi în preajma unui examen foarte greu — încep partida cu un trac vizibil. Atacă cu inimă, dar combinațiile nu se leagă pentru că mintea și gîndurile lor sînt la Cluj. În min. 19, la golul lui Cassai (lovitură de cap, reluînd o centrare a lui Tănăsescu), aproape că nici nu-și exteriorizează bucuria, Barbu și Adam sînt la un pas de egalare, dar bucureștenii parcă nu trăiesc pericolul. Mare ocazie de gol a lui Cassai în min. 25. Scăpat singur, Anca e, la rîndul său, blocat de Manta în min. 34. Bară a lui Năstase în min. 40. Și 2—0 în min. 43, ca urmare a unui slalom efectuat de percutantul Cassai. Dar Progresul nu se bucură ! La Cluj, conduce C.F.R.-ul cu 1—0 și 10 goluri marcate lui „U" n-ar avea decît o valoare simbolică...

Năstase înscrie al 4-lea gol al Progresului
Foto : T. MACARSCHI

Anonima (aproape) cursă a golurilor de pe „Republicii" — 2—1 (**Barbu** în min. 46), 3—1 (**Năstase** în min. 50) — apoi bară Sandu în min. 61 —, și 4—1 (**Năstase** în min. 69) și anonimul (aproape) spectacol este vitalizat de golul egalizator de la Cluj și înflăcărat pur și simplu de al doilea gol al U.T.A.-ei, înscris de către Sima.

Pe Republicii se scandează „U.T.A. ! U.T.A."...

În acele momente, Progresul, căzută în divizia B în prima repriză, revine în divizia A !!!

Vocea crainicului clujean Victor Tudor Popa domină stadionul...

Pe teren, o formație „neutră" — cu mici diferențe de nuanță, cam aceeași ca și duminica trecută, în „derbyul" cu Dinamo — Universitatea Cluj PRIVEȘTE, iar adversara ei ASCULTĂ (ce-i comunică cei de pe margine, ce se aude din tranzistoarele care au înnebunit stadionul).

Progresul atacă mereu. Și ratează mereu. Dar nu mai contează golurile. Contează ce se întîmplă la Cluj. O echipă și 6 000 de spectatori speră. Va rezista „minunea" de pe malul Someșului ? Nu. Firul de ață al speranțelor bucureștene a fost retezat, brutal, de... sabia golului egalizator al lui Fanea. Pe stadion este o tăcere de catedrală. Se termină jocul. Lacrimi pe teren și în tribune.

...Duminică 27 iunie, ora 19,50. Progresul a devenit cea de-a 32-a divizionară B a campionatului viitor.

Fotbalul este ca viața ! E viață...

Marius POPESCU

Stadionul Republicii ; **teren** bun ; **timp** frumos ; **spectatori** circa 6 000. **Au marcat :** CASSAI (min. 19 și 43), NĂSTASE (min. 50 și 69), respectiv BARBU (min. 46) ; **Raportul șuturilor la poartă : 26—13** (pe spațiul porții 15—10) ; **Raport de cornere : 5—2.**

PROGRESUL : Manta 8 — V. Popescu 7, Măndoiu 7, D. Georgescu 8, Ad. Constantinescu 8, Tănăsescu 8, Beldeanu 8, Sandu Ion 8, Raksi 8 (min. 85 Dumitriu), Năstase 9, Cassai 9 (min. 83 Matei).

„U" CLUJ : Ștefan 5 — Mihăilă 5, Pexa 8, Solomon 4, Cîmpeanu 5, Stîncel 5, Anca 5, Uifăleanu 5, Barbu 8, Adam 5, Ardeleanu 5 (min. 73 Munteanu).

A arbitrat MIRCEA ROTARU ★★★★★, ajutat la linie de **I. Ciolan** și **V. Buimistriuc** (toți din Iași)

Trofeul Petschovschi : 10.

La tineret-rezerve : Progresul — „U" Cluj 1—3 (0—2).

ACELE SUPERBE MINUTE DE FOC...

C.F.R. CLUJ 2 (1)
U.T.A. 2 (0)

CLUJ, 27 (prin telefon, de la trimisul nostru)

La urma urmei, degeaba jucaseră feroviarii clujeni 29 de etape, dacă nu reușeau acum măcar un punct, în ultimă etapă. Totul devenea inutil : eforturi, chinuri și speranțe. Și tot la urma urmei U.T.A. nu putea escalada „Everestul" cu două puncte. Și cum remiza apărea drept cea mai simplă consecință logică, mulți credeau că pe Someș va fi o dispută liniștită, fără nervi și tensiune, o dispută de salon. Dar liniște n-a fost decît în prima repriză, mai ales pînă în minutul 30. A fost suficient ca Octavian Ionescu să execute cu dibăcie o foarfecă peste apărarea textilistă și U.T.A., cea calmă, mult prea calmă, să iasă la atac. Pînă atunci, în contrast cu adversarul, „bătrîna doamnă" jucase fără nervi și ambiții ofensive, trimițînd un singur șut pe poartă și acesta de la 40 m. Golul primit a avut însă efect imediat, Sima aflîndu-se la un metru de egalare în minutul 45.

La cabină, excampionii au aflat, se vede, că oltenii conduc la Bacău (rezultatul echivalent cu spulberarea tuturor visurilor arădene pentru „Cupa U.E.F.A.") și trupa de pe Mureș intră în teren cum nimeni n-ar fi crezut și puțini clujeni și-ar fi dorit. U.T.A. începe ultimele 45 de minute în stil de mare echipă, joacă fără greșeală și anunță clipe dramatice pentru localnici. La 10 minute după pauză, egalează Broșovschi, după un dribling prelungit, prin toată apărarea clujeană (șutul blocat, inițial de portar, s-a oprit în terenul moale și „nouarul" arădean l-a introdus de la 2 metri în poartă). Remiza, însă, nu înseamnă mai nimic pentru oamenii lui N. Dumitrescu din moment ce dinspre Bacău nu vine nici o veste bună. Și „bătrîna doamnă" nu știe ce-i mila. Aleargă ambițioasă după victorie. Fl. Dumitrescu îl deschide excelent pe Sima, acesta se descurcă printre Dragomir și F. Lazăr și de la 12 m. cu calm, aduce zîmbete pe banca arădeană și atîta suferință pe întreg stadionul clujean E minutul 66. De acum partida devine o formidabilă încleștare între o echipă care nu vrea cu nici un chip să moară și alta care speră totuși într-o competiție europeană. Feroviarii atacă în ritm infernal, alergînd după egalare ca înșetatul după o dîră de apă în pustiu. Careul arădean este o redută în flăcări. Popovici se opune eroic la un șut venit numai de la un metru. Și în clocotul de emoție și energie vine golul egalizator, apoteoză la minute de luptă titanică. Este minutul 78. F. Lazăr mai forțează o dată șansa cu un șut excelent pe sus. Nimeni din garda U.T.A.-ei, strînsă toată în careu, nu mai poate face nimic : 2—2. Clujenii plîng de bucurie. U.T.A. află că la Bacău s-a schimbat istoria și numai insistă nici ea. C.F.R.-ul rămîne pentru a doua oară în „A", iar în tribune se aprind torțe, torțe de bucurie, de către publicul ce cîștigă și el „Trofeul Petschovschi".

Mircea M. IONESCU

Stadionul Municipal ; **teren** moale (băltoace pe alocuri) ; **spectatori** circa 16 000. **Au înscris :** O. IONESCU (min. 30), BROȘOVSCHI (min. 55), SIMA (min. 66) și F. LAZĂR (min. 78). **Șuturi la poartă** 28—10 (pe spațiul porții 9—4). **Raport de cornere** 10—2.

C.F.R. : Nagel 7 — Cojocaru 9, Vișan 7, Dragomir 7, F. Lazăr 9, Roman 6, M. Bretan 7, Soo 6, S. Bretan 6, O. Ionescu 8 (min. 65 P. Gheorghe 6), Țegean 7.

U.T.A. : Vidac 8 — Birău 6, Lereter 8, Pojoni 8, Popovici 9, Petescu 9, Călinin 6 (min. 58, Fl. Dumitrescu 7), Sima 7, Domide 6, Broșovschi 8, Kun II 6.

A arbitrat EM. VLAICULESCU ★★★★★, ajutat cu mici greșeli de **M. Marinciu** și **M. Moraru** (toți din Ploiești).

Trofeul Petschovschi : 10.

La tineret-rezerve : C.F.R. Cluj — U.T.A. 0—1 (0—1).

LA SFÎRȘIT, DOAR MACRI A PRIMIT APLAUZE

C.F.R. TIMIȘOARA 0
STEAUA 0

TIMIȘOARA, 27 (prin telefon, de la trimisul nostru)

15 000 de spectatori — cifră record —, strînși ciorchine în neîncăpătoarele tribune de la „C.F.R.", au venit la stadion pentru a urmări ultima evoluție în divizia A a feroviarilor timișoreni și pentru a-și lua adio de la Tache Macri, antrenorul intrat în grațiile lor și care îi părăsește cu sentimentul datoriei împlinite.

Și la meciul de despărțire, echipa lui a reușit un rezultat remarcabil în compania prestigioasei formații bucureștene. Păcat, însă, că factura jocului, din partea ambelor părți, a lăsat de dorit.

De altfel ,credem că „nulul" a fost și obiectivul urmărit în această partidă de antrenorul gazdelor. Conștient de valoarea adversarului, de forța lui de atac, Tache Macri, precaut, a indicat măsuri restrictive în defensivă : Chimiuc a fost „distribuit" la Iordănescu, „copilul teribil" al Stelei, Volaru a fost umbra lui Gigi Tătaru, omul de gol, Bodrojan a jucat fără om, pentru a mătura la nevoie în fața buturilor.

În condițiile marcajului sever ,exercitat de apărătorii timișoreni, ca și al jocului oaspeților, azi ceva mai sofisticat (cu abuzuri în conducerea mingii în zona de pregătire a atacurilor) fazele de gol la poarta gazdelor au fost rarități. Totuși, aceea din min. 12 a înghețat inimile suporterilor ceferiști : trimis în bara transversală de Pantea, balonul a revenit în teren, la Tătaru, care, de la 10—12 m, a șutat puternic ,la semiînălțime, la colț, de unde portarul Așa a respins printr-un reflex incredibil. Cum spuneam — în tot jocul — asemenea faze au fost mai puține decît degetele unei singure mîini, alte două-trei acțiuni, care anunțau golul, fiind oprite în extremis, la marginea careului mare, cu prețul unor intervenții „tari" neregulamentare : Coman l-a accidentat în min. 58, pe Periat, lansat spre poartă, Bocșa l-a „secerat", în min. 71, pe Aelenei, scăpat după un dribling, spre buturile porții timișorene.

Aflați la acest capitol, al iregularităților, trebuie spus că ele au fost favorizate și de arbitrajul ezitant, îngăduitor, al clujeanului Cîmpeanu, care s-a mulțumit, și asta destul de tîrziu, să împartă avertismente (lui Volaru, Bocșa și Seceleanu ; așa ceva i se cuvenea și lui Tătaru), temîndu-se — de ce oare ? — să elimine în mod exemplar măcar pe unul dintre recalcitranți.

G. NICOLAESCU

Stadion C.F.R. ; **timp** călduros ; **teren** bun ; **spectatori** 15 000 ; **raportul șuturilor la poartă :** 14—20 (pe spațiul porții : 6—6) ; **raport de cornere :** 3—4.

C.F.R. TIMIȘOARA : Așa 8 — Pîrvu 6, Volaru 6, Bodrojan 7, Bocșa 5, Chimiuc 6, Seceleanu 6, Floareș 5, Bojin 6, Regep 7, Periat 5 (min. 60 Hergan).

STEAUA : Coman 7 — Sătmăreanu 7, Ciugarin 7, Negrea 7, Cristache 7, Naom 8, Vigu 7, Pantea 6, Tătaru 6 (min. 60 Aelenei 6), Iordănescu 6, Dumitriu III 6 (min. 73 Marcu).

A arbitrat : I. CÎMPEANU ★★★, ajutat la linie de **E. Călbăjos** și **T. Gabos** (toți din Cluj).

Trofeul Petschovschi : 7.

La tineret-rezerve: C.F.R. Timișoara — Steaua 2—1 (1—1).

VICTORIE CU EMOȚII

S. C. BACĂU 3 (0)
UNIV. CRAIOVA 1 (1)

BACĂU, 27 (prin telefon, de la trimisul nostru)

Craiovenii abordează partida cu multă ambiție și Neagu se trezește în careu în min. 11, între Kiss și Velicu. El șutează însă pe lîngă Ghiță. După trei minute, Băluță pătrunde în careu și e obstrucționat de Smarandache. Arbitrul acordă cu larghețe penalty. Dembrovschi trage însă slab și Papuc respinge, restabilind echitatea. Imediat, Ivan intră în careul lui Ghiță, dar șutul său lovește bara.

Și iată, după o serie de ratări reciproce, min. 36 : 1—0 pentru oaspeți.

După pauză, băcăuanii se lansează în cursa egalării. Craiovenii întăresc apărarea și contraatacă destul de periculos. Neagu scapă în min. 54 și Catargiu nu-l poate opri decît trăgîndu-l de tricou. La o acțiune a lui Băluță, Niculescu și Deselnicu se ciocnesc cap în cap. Jocul se întrerupe cîteva minute. Gazdele atacă mereu. În min. 68, Dușan pasează lui Rugiubei, acesta șutează și Dembrovschi de la un metru de poartă întîrzie preluarea. După ce Deselnicu e gata să acorde autogol, urmează un corner executat de Pană. Acesta trimite mingea în careu pe sus și **Rugiubei**, cu un salt hotărît, preia cu capul în plasă. Egalare în min. 70. Gazdele forțează irezistibil și craiovenii nu mai pot face față situației. Vătafu centrează de pe dreapta în careul mereu aglomerat al oaspeților și **Sînăuceanu** reia cu capul în plasă. Min. 75 : 2—1. Acum, gazdele jonglează cu adversarul, dar și cu ocaziile. (Rugiubei greșește preluarea de la 5 m în min. 83). Și apoi ultimul gol : Kiss centrează, Papuc sare defectuos, **Rugiubei** se trezește cu mingea în picior și o împinge în plasă, stabilind scorul final cu un minut înainte de sfîrșitul partidei.

George MIHALACHE

Stadion „23 August" ; teren bun ; **timp** frumos ; **spectatori :** 10.000. **Au marcat :** ȚĂRĂLUNGĂ (min. 36), RUGIUBEI (min. 70 și 89), SINĂUCEANU (min. 76). **Șuturi la poartă :** 27—16 (pe spațiul porții 16—11). **Raport de cornere :** 9—6.

S. C. BACĂU : Ghiță 8 — Kiss 7, Catargiu 7, Velicu 5 (min. 39 Sînăuceanu 8), Comănescu 7, Vătafu 8, Dușan 9, Pană 9+, Dembrovschi 9, Rugiubei 7, Băluță 7.

UNIVERSITATEA : Papuc 7 — Niculescu 5, Smarandache 5 (min. 76 Velea), Deselnicu 7, Bîtlan 4, Strîmbeanu 8, Ivan 7, Niță 6 (min. 73 Bălan), Neagu 8, Oblemenco 7, Țărălungă 6.

A arbitrat P. SOTIR ★★★★, ajutat la linie de **C. Dragotescu** și **I. Dancu** (toți din București).

Trofeul Petschovschi : 8.

La tineret-rezerve : S. C. Bacău — Universitatea Craiova 1—2 (1—1).

DESPRE ORGOLIU...

DINAMO a învins ! Felicitări ! RAPID a terminat la un pas. Suporterii giulestenilor sînt mai rezervați cu felicitările, fiind de părere că echipa lor a pierdut titlul de vreo cinci ori în acest final de campionat.

STEAUA e pe podium. Un loc bun pentru o echipă în plină transformare.

U.T.A. a cucerit dreptul de a juca în „Cupa U.E.F.A.". Să admirăm vitalitatea „bătrînei doamne", care a evitat refluxul (așteptat) cu o rafinată știință a dozajului.

Subsolul clasamentului ne-a oferit un final cu adevărat dramatic. Progresul a trăit, timp de cîteva minute, iluzia că ar putea supraviețui. Apoi s-au auzit din eter acordurile „Titanic Valsului". Feroviarii clujeni, pe de altă parte, au jucat și ei cu „șreangul la gît" un număr egal de minute. Acum, zarurile sînt aruncate. C.F.R.-ul a știut să se bată, totuși, mai bine decît Progresul, care a „galopat" în singurul moment cînd ar fi trebuit să arunce totul în luptă : după-amiaza acelui 0—0 cu Jiul. În sfîrșit, C.F.R. Timișoara a izbutit să se convingă că ar fi putut rămîne în divizie, dacă ar fi crezut mai mult, încă din start, în resursele reale ale unui Bodrojan, Chimiuc, Periat și ale tuturor celorlalți fotbaliști care și-au descoperit potențialul în crosurile frenetice ale „iernii Macri".

Lăsînd viitoarelor retrospective grija evaluării lucide a echipelor noastre, prin prizma punctelor și independent de... puncte, e momentul să remarcăm că primele patru locuri ale clasamentului, adică locurile care învestesc echipele noastre cu dreptul (și, mai ales, obligația) de a ne reprezenta în marile cupe europene au fost cucerite de patru foste campioane.

Felicitînd în bloc „careul de ași" al campionatului nostru 1970/71, mi-aș permite să-l întreb pe Cornel Dinu dacă acceptă ideea că Panathinaikos este o echipă superioară lui Dinamo. L-aș mai întreba pe Săfmăreanu dacă socotește că acumulările din ultimul an ar putea reduce decalajul Eindhoven—Steaua. L-aș mai ruga pe Dan să-mi spună dacă a reținut bine dubla lecție Vittoria Setubal. În sfîrșit, l-aș întreba pe „Loli" Lereter dacă a știut să găsească rezultanta celor două forțe contrarii ale echipei sale : Legia și Fejenoord.

„Careul de ași" a luat loc în fotoliile de orchestră pe care nu le pot contesta „ceilalți 12", poate cu excepția Politehnicii ieșene, pe care o simt gata să se înscrie în excepție, dovadă faptul că a ținut, spre lauda ei, să obțină „premiul eficacității" în acest campionat.

Ce să le urăm celor patru ași pentru apropiatul sezon internațional de toamnă, care ratifică, de fapt, valoarea tuturor campionatelor naționale ? S-ar putea face urări multe. I s-ar putea ura lui Dinamo, de pildă, să găsească o idee de joc în atac, ultima, din cîte îmi amintesc, fiind magistrala centrare a lui Pîrcălab. I s-ar putea ura Stelei să accelereze și mai mult tempo-ul talentaților săi spiriduși. I s-ar putea ura Rapidului să nu mai lase grija golului exclusiv pe seama și așa solicitatului Neagu. În sfîrșit, i s-ar putea ura U.T.A.-ei să-și aducă aminte că 1971 este anul în care Dumitrescu III împlinește 25 de ani de muncă admirabilă „în orașul de pe Mureș".

La 27 iunie s-a încheiat campionatul 1970/1971. Fixarea valorii lui de ansamblu depinde acum de orgoliul „careului de ași".

Ioan CHIRILA

GIULEȘTENII AU FĂCUT O PARTIDĂ MARE

FARUL 1 (1)
RAPID 4 (2)

CONSTANȚA, 27 (prin telefon, de la trimisul nostru)

Poate pentru că acest meci n-a mai avut decît un sfert din semnificațiile pe care i le-ar fi putut acorda o altă conjunctură a campionatului, el avea să fie extrem de interesant și cu multe secvențe frumoase. Rapid a făcut o partidă mare, una din acele partide realizate atunci cînd toți jucătorii unei echipe prind o zi de har. Văzîndu-i evoluînd astfel pe giuleșteni, nu reușești să-ți explici cum a fost posibilă înfrîngerea lor pe teren propriu de către S. C. Bacău. Dar aceste comportări extreme, care se succed la intervale de o săptămînă, sînt anevoie de comentat și ele țin poate pe undeva și de partea de mister a ființei umane.

Farul, una dintre cele mai valoroase formații ale acestui campionat, echipă cu oarecari șanse la titlu pînă acum cîteva etape, a intrat în ultima rundă vădit demoralizată, după surprinzătorul eșec în fața U.T.A.-ei. De atunci, din ziua acelui accident care se poate întîmpla oricui, Farul e deprimat pentru că muncise bine un an de zile și simțea că va obține una dintre cele mai bune performanțe din istoria clubului.

Acest tonus scăzut al echipei s-a manifestat chiar de la începutul partidei cu Rapid. Constănțenii știau că și o victorie nu le-ar mai putea aduce ceea ce devenise ireversibil cu două etape în urmă. Ei au vrut să joace, dar vidați parcă de energie, n-au reușit să compenseze prin bune intenții o stare de spirit deprimantă. Rapid, în schimb, avea de consolidat aci perspectiva locului doi, performanță deosebită și pe nedrept ostracizată la noi, unde ori iei campionatul ori ești stigmatizat pentru că n-ai făcut nimic tot anul. Echipa antrenată de Bărbulescu și Cristescu a jucat teribil timp de vreo 60 de minute, apărîndu-se lucid și atacînd cu inteligență și fantezie, așa cum ar prinde bine oricărei echipe cu mare firmă pe continent.

O descriere de faze ar fi nelalocul ei, deoarece bucureștenii au realizat atîtea combinații excelente, încît descrierea lor ar deveni monotonă. Subliniem că partida a avut un moment de cumpănă, cînd Ologu a ratat o formidabilă ocazie (min. 50). Dacă Farul ar fi egalat atunci, destinul partidei ar fi putut să fie altul. După această nereușită a gazdelor, oaspeții au început să strălucească. Subliniem evoluția magistrală a lui Angelescu, finețea execuțiilor, judecățile lui tactice și travaliul enorm pe care l-a realizat în folosul echipei. Neagu a încîntat și el prin rafinament tehnic, vervă și forță de percuție.

Golurile au fost bine lucrate. *Neagu*, acțiune personală (min. 10), tot el la o impecabilă „pasă înapoi", expediată de Angelescu (min. 71); golul lui *Angelescu*, și el o mică bijuterie (combinație cu Petreanu) și golul lui *Petreanu*, la capătul unei curse în care a curățat în dribling vreo trei adversari (min. 79) au fost patru secvențe foarte frumoase. Și punctul constănțenilor a rezultat după o pasă minunată a lui Oprea și un șut teribil trimis de Tănase. După atîtea victorii și puncte obținute acasă și în deplasare, Farul pierde pe teren propriu și încheie cenușiu un sezon, care fusese multă vreme strălucit.

Romulus BALABAN

Stadion „1 Mai" ; teren bun ; **timp** frumos : **spectatori** aproximativ 15 000. **Au înscris :** NEAGU (min. 6 și 71), ANGELESCU (min. 45), PETREANU (min. 79), respectiv TĂNASE (min. 13). **Raportul șuturilor la poartă :** 8—10 (pe spațiul porții 3—5). **Raport de cornere :** 13—2.

FARUL : Ștefănescu 5 — Stoica 5, N. Constantinescu 4, Antonescu 4, Mareș 4 (min. 46 Tănase), Tănase 7 (min. 46, Badea 6), Tufan 4, Ologu 8, Oprea 8, Caraman 5, Kallo 5 (min. 46 Turcu 5).

RAPID : Răducanu 8 — Codrea 9, Lupescu 9, Dan 8, Mușat 7, Dinu 8, Dumitru 8, Năsturescu 8 (min. 83 Marin Stelian), Angelescu 10, Neagu 9, Petreanu 9 (min. 87 Codreanu).

A arbitrat C. GHIȚĂ ★★★★★, ajutat la linie de **N. Moarcăș** și **G. Pop** (toți din Brașov).

Trofeul Petschovschi : 9.

La tineret-rezerve : Farul — Rapid 1—1 (1—0).

AȘA ARATĂ O VARIANTĂ CU 13 REZULTATE EXACTE LA CONCURSUL PRONOSPORT Nr. 26,

I. Farul — Rapid 2
II. Politehnica — Jiul 1
III. S.C. Bacău — „U" Craiova 1
IV. Progresul — „U" Cluj 1
V. Dinamo — St. roșu X
VI. C.F.R. Cluj — U.T. Arad X
VII. C.F.R. Timișoara — Steaua X
VIII. Farul — Rapid X
IX. Politehnica — Jiul 1
X. S.C. Bacău — „U" Craiova 2
XI. Progresul — „U" Cluj 2
XII. Dinamo — Steagul roșu 1
XIII. C.F.R. Cluj — U.T. Arad 2

Fond de premii : 315.732 lei. Plata premiilor va începe în Capitală de la 2 iulie pînă la 12 august, în țară de la 6 iulie pînă la 12 august 1971, inclusiv.

REGATA SNAGOV

FRUMOASELE DISPUTE PE APĂ

Campionii mondiali — Ştefan Tudor, Petre Ceapura şi Gheorghe Gheorghiu — vor trece din nou victorioşi linia de sosire în proba de schif 2+1. Foto: M. THEO

Cea de a doua reuniune a Regatei Snagov s-a desfăşurat ieri, pe un timp splendid, în prezenţa a numeroşi iubitori de sport. Ca şi în prima zi a acestei tradiţionale întreceri, concursul a debutat cu proba de schif 4+1 rame. A cîştigat din nou echipajul clubului Steaua (6:26,0). Pe locurile următoare: Dinamo (6:34,0), selecţionata R.S.S. Ucraineană (6:37,6). Ambiţionată de înfrîngerea suferită sîmbătă, dublul compus din *Tudor-Stratan* cucereşte victoria în cursa de 2 f.c., învingînd principalii adversari — Rădulescu, Iliescu (C.N.U.) — cu şase zecimi de secundă. O ripostă asemănătoare a fost dată şi de schifistul *Gh. Fritz*, care trece primul linia de sosire în proba de simplu, înaintea lui Aposteanu (cîştigătorul primei reuniuni) şi Puprimenko (R.S.S. Ucraineană).

Imbatabili în acest sezon nautic, campionii mondiali *Ştefan Tudor, Petre Ceapura* şi *Gheorghe Gheorghiu* obţin din nou victoria la schif 2+1. Barca noastră medaliată cu aur în Canada a condus detaşat tot timpul cursei, lupta pentru ocuparea locului secund fiind dată între canotorii clubului Steaua şi selecţionata R.S.S. Ucraineană. Cu un finiş mai bun, sportivii oaspeţi au ocupat locul doi. Un tînăr cvartet dinamovist — *Tuşa, Ivanov, Gurmuzescu* şi *Oanţă* — îşi adjudecă victoria în proba de 4 f.c. Penultima întrecere — schif 2 vîsle — a fost controlată de *Fritz — Silasy* (Dinamo). Arbitrii au consemnat pe foile de concurs izbînda acestora (6:46,5). Pe poziţiile imediat următoare: Polisciuk — Podcerneaev (R.S.S. Ucraineană) şi Goldiş — Neagu (Voinţa Arad). Spectaculoasa probă de 8+1 a încheiat întrecerile acestei reuşite regate. Cu un echipaj în vervă, clubul Dinamo realizează timpul de 5:53,2 şi locul I în cursă.

Rezultate: schif 4+ 1 rame: 1. Steaua (Naumenco, Agh, G. Ivanov, Georgescu + Gh. Ovidiu) 6:26,0, 2. Dinamo 6:34,0, 3. R.S.S. Ucraineană 6:37,6; *2 f.c.:* 1. Steaua (Tudor, Stratan) 6:58,0, 2. C.N.U. (Rădulescu, Iliescu) 7:04,1, 3. R.S.S. Ucraineană (Ovsienko, Tişevski) 7:16,5; *simplu:* 1. Gh. Fritz (Dinamo) 7:04,7, 2. A. Aposteanu (Steaua) 7:05,4, 3. V. Puprimenko (R.S.S. Ucraineană) 7:54,7; *2+1:* 1. Dinamo (Tudor, Ceapura + Gheorghiu) 7:17,8, 2. R.S.S. Ucraineană 7:32,6, 3. Steaua 7:41,9; *schif 4 f.c.:* 1. Dinamo (Tuşa, D. Ivanov, Gurmuzescu, Oanţă) 6:13,2, 2. Steaua 6:15,3, 3. R.S.S. Ucraineană 6:33,1; *2 vîsle:* 1. Dinamo (Fritz, Silasy) 6:46,5, 2. R.S.S. Ucraineană (Polisciuk, Dodcerneaev) 6:49,5, 3. Voinţa Arad (Goldiş, Neagu) 7:04,6, *8+1:* 1. Dinamo 5:53,2, 2. Steaua 6:00,2, 3. C.N.U. 6:13,4.

V. Tf.

PE PISTELE DE ATLETISM

NEW YORK, 27 *(Agerpres).* — Performerul zilei a doua a campionatelor S.U.A. (de la Eugene) a fost sprinterul John Smith, care a stabilit cea mai bună performanţă mondială în proba de 440 yarzi cu timpul de 44,5. El i-a învins în finală pe Wayne Collett — 44,7 şi Fred Newhouse — 45,7. Foarte disputată a fost aruncarea greutăţii în care victoria a revenit surprinzător lui Karl Salb cu 20,49 m, urmat de Matson — 20,14 m şi Feuerbach — 20,14 m.

În proba de 220 yarzi a învins jamaicanul Don Quarry, în 20,2 (vînt 2,5 m/sec.). În cursa de 3 000 m obstacole, Sid Sink a stabilit un nou record naţional cu 8:26,4. Marty Liquori şi-a adjudecat victoria în cursa de o milă cu 3:56,5, iar Bill Skinner a cîştigat aruncarea suliţei cu 81,38 m.

Alte rezultate: prăjină: Jan Johnson — 5,18 m, şase mile: Shorter — 27:27,2; triplusalt: John Craft — 16,63 m; 440 y. g.: Ralph Mann — 49,3; 880 yarzi: Luzins — 1:47,1.

● La Lugano s-a desfăşurat meciul triunghiular dintre echipele feminine ale Austriei, Italiei şi Elveţiei. Iată scorurile înregistrate: Italia — Austria 71—64; Italia — Elveţia 78—57; Austria — Elveţia 72—63.

Cel mai bun rezultat al întîlnirii a fost înregistrat la săritura în lungime, cîştigată de Antenen (Elveţia) cu 6.54 m. În proba de 100 m plat, două atlete: Molinari (Italia) şi Antenen au fost cronometrate cu timpul de 11,6.

● Atleţii japonezi au dominat prima zi a concursului memorial „Mericamp" (de la Paris) cîştigînd trei probe: ciocan — Sugawara — 69.32 m, înălţime — Tomi Zawa — 2,15 m; 3000 m. obst — Koyama — 8:33,4; 2. Jelev (Bulgaria), 8:33,8.

Alte rezultate: 5 000 m Wadoux (Franţa) 13:34,0; lungime (f): Ducas (Franţa) 6,19 m; triplusalt: Areta (Spania) 15,73 m; ştafeta 4 x 100 m (b): 1. Franţa 39,3; 2. R.F.G. 39,8.

● Atletul kenyan Kipchoge Keyno, a cîştigat cursa de 5 000 m din cadrul concursului de la Saarijaervi (Finlanda), în timpul de 13:34,6, fiind urmat de finlandezul Tuominen — 13:53,4, Jay Silvester (S.U.A) a terminat învingător în proba de aruncarea discului cu 64,08 m. În proba de 400 m. pe primul loc s-a casat Ouko (Kenya) cu 46,8.

În campionatele Statelor Unite (la Eugene), John Smith a realizat un nou record mondial în proba de 440 yarzi cu 44,5. Telefoto: A.P.-Agerpres

CUPELE EUROPENE LA TENIS DE MASĂ

Cupa campionilor europeni la tenis de masă masculin a fost cîştigată de echipa VZKG Ostrava (Cehoslovacia), care a învins în finală cu 5—4 formaţia Vasutas (Budapesta).

La feminin, trofeul a fost cucerit de echipa vest-germană DSC Duisburg, care a întrecut cu 5—3 pe Ferencvaros, Budapesta.

sportul în lume

La C.E. de haltere

LUPTĂ DRAMATICĂ PENTRU PRIMUL LOC LA CATEGORIA GREA

● ECHIPA U.R.S.S. A TRECUT PE PRIMUL LOC ÎN CLASAMENTUL PE NAŢIUNI ● IAKUBOVSKI (U.R.S.S.), CAMPION EUROPEAN ● BULGARUL KRAICEV (LOCUL II) A PULVERIZAT RECORDURILE LUMII LA JUNIORI ● ALEKSEEV 630 KG LA SUPER-GREA

SOFIA, 27 (prin telefon, de la corespondentul nostru). Moment de mare tensiune şi satisfacţie au trăit spectatorii care au umplut pînă la refuz sala „Universiada" în penultima zi a campionatelor europene de haltere, cînd s-au desfăşurat întrecerile la categoria grea (pînă la 110 kg). Cu acest prilej, halterofilul bulgar Alexandar Kraicev a reuşit să amelioreze recordurile mondiale de juniori la cele trei stiluri şi la total!

Din rîndul celor 15 concurenţi la această categorie, atenţia publicului a fost atrasă de evoluţia sovieticilor Iakubovski şi Utsar şi a bulgarului Kraicev. Acesta din urmă a ocupat primul loc la „împins", la mică diferenţă faţă de adversarii săi, realizînd 192,5 kg. După disputarea procedeului „smuls", Kraicev, continua să conducă cu 352,5 kg, Iakubovski şi Utsar totalizînd cîte 350 kg. La ultima încercare (la „aruncat"), Utsar a ieşit din lupta pentru titlu, realizînd doar 195 kg din prima încercare şi renunţînd la următoarele două. Apoi Kraicev a început cu 197,5 kg, a trecut cu succes şi de 205 kg, dar a ratat 207,5 kg! Iakubovski a reuşit din a doua încercare 202,5 kg, iar în ultima, cu multă siguranţă, a „aruncat" 210 kg, performanţă care i-a permis să-l întrecă pe Kraicev cu 2,5 kg, la totalul stilurilor şi să cucerească titlul european la categoria grea.

Rezultate tehnice. **CATEGORIA GREA:** total: 1. **Valeri Iakubovski** (U.R.S.S.) 560 kg, 2. **Alexandar Kraicev** (Bulgaria), 557,5 kg, 3. **Kare Utsar** (U.R.S.S.) 545 kg.

MEDALIAŢII PE STILURI: împins: 1. Kraicev 192,5, 2. Iakubovski 190, 3. Utsar 187,5; **smuls:** 1. Utsar 162,5, 2. Kangasniemi 160, 3. Kraicev 160; **aruncat:** 1. Iakubovski 210, 2. Kraicev 205, 3. Losch (R.D.G.) 200.

CLASAMENTUL PE NAŢIUNI (înaintea disputării ultimei categorii): 1. **U.R.S.S.** 42 p, 2—3. **Polonia, Ungaria** 33 p, 4. **Bulgaria** 23 p, 5. **Suedia** 11 p, 6. **Italia** 6 p, 7. **Finlanda** 5 p, 8—9. **România, Cehoslovacia** 4 p, 10—11. **Grecia, R.F.G.** 3 p.

Aseară tîrziu s-au încheiat la Sofia, campionatele europene de haltere. La categoria super-grea victoria a revenit lui Vasili Alekseev (U.R.S.S.) cu 630 kg — record mondial (v.r. 625 kg), iar la „aruncat" el a ridicat 232,5 kg — record mondial (v.r. 230,5 kg). (Alte amănunte în ziarul de mîine).

Toma HRISTOV

PROGRAMUL „EUROPENELOR" DE BASCHET

DÜSSELDORF, 27 **(prin telex).** — După ce au fost formate cele două grupe ale campionatului european de baschet masculin, a fost stabilit următorul program de disputare a partidelor: grupa A (Essen, orele de joc vor fi 16, 19,30 şi 20,45): **10 sept.:** ROMÂNIA — U.R.S.S., Spania — Franţa, Polonia — R.F.G.; **11 sept.:** ROMÂNIA — FRANŢA, U.R.S.S. — R.F.G., Spania — Polonia; **12 sept.:** ROMÂNIA — R.F.G., Franţa — Polonia, UR.S.S. — Spania; **13 sept.:** zi de odihnă; **14 sept.:** ROMÂNIA — POLONIA, R.F.G. — Spania, Franţa — U.R.S.S.; **15 sept.:** ROMÂNIA — SPANIA, Polonia — U.R.S.S., Franţa — R.F.G.; **grupa B** (Böblingen): **10 sept.:** Israel — Italia, Cehoslovacia — Turcia, Iugoslavia — Bulgaria; **11 sept.:** Israel — Turcia, Italia — Bulgaria, Cehoslovacia — Iugoslavia; **12 sept.:** Israel — Bulgaria, Turcia — Iugoslavia, Italia — Cehoslovacia; **13 sept.:** zi de odihnă; **14 sept.:** Israel — Iugoslavia, Bulgaria — Cehoslovacia, Turcia — Italia; **15 sept.:** Israel — Cehoslovacia, Iugoslavia — Italia, Bulgaria — Turcia.

Semifinalele vor avea loc în ziua de 17 septembrie la Essen, iar în zilele de 18 şi 19 septembrie se vor disputa meciurile decisive pentru stabilirea clasamentului final.

RIO DE JANEIRO, 27 **(Agerpres).** — În prima zi a turneului internaţional masculin de bascht de la Sao Paolo, selecţionata Iugoslaviei a întrecut cu 84—70 (39—31) formaţia Argentinei.

În meci amical de handbal

Independenţa Sibiu a învins pe O.F.K. Beograd

Formaţia masculină Independenţa Sibiu, proaspăt promovată în divizia A, a susţinut ieri în faţa a peste 200 de spectatori, un meci internaţional în compania echipei iugoslave O.F.K. Beograd pe care a întrecut-o cu 26—17 (16—10). Cele mai multe goluri le-au marcat: Stenzel (5), Schnep (4) pentru gazde, respectiv, Pezelj (7) şi Tatic (4).

Gh. TOPÎRCEANU — coresp.

Wimbledon '71

Început sub semnul marilor surprize (eliminarea din primele tururi a unor jucători ca Roche, Drysdale, Gimeno, Năstase), turneul de la Wimbledon respectă. În fazele sale superioare, calculul hîrtiei. Singurul „intrus" în sferturile de finală este neozeelandezul Ony Parun care în „optimi" l-a eliminat pe profesionistul american Riessen în patru seturi. Şansele lui Parun în partida următoare nu par a fi prea mari, întrucît adversarul său, americanul Stan Smith, a demonstrat pînă acum o formă excelentă. La fel de dificilă este şi sarcina tînărului american Tom Gorman, care îl va înfrunta pe Rod Laver. În celelalte „sferturi", Richey va juca împotriva lui Rosewall, iar John Newcombe îl va întîlni pe compatriotul său Dibley.

La feminin, partidele sferturilor de finală sînt: Margaret Court — Winnie Shaw, Kerry Melville — Judy Dalton, Nancy Richey — Evonne Goolagong şi Françoise Dur — Billie Jean King.

În probele de dublu, situaţia este încă neclară, deoarece unele cupluri au jucat trei tururi, în vreme ce altele nu au susţinut decît o singură partidă sau nici una, cum este cazul unor perechi angajate la dublu mixt. Jucătorii români Ilie Năstase şi Ion Ţiriac continuă întrecerea în proba de dublu. Fiind capi de serie (nr. 4), ei au beneficiat şi de un culoar favorabil, calificarea lor în turul patru fiind obţinută cu victorii nete (3—0). Partidele grele vor începe cu optimile de finală, dar să sperăm că reprezentanţii noştri vor găsi resurse pentru a merge cît mai departe în apriga bătălie a Wimbledonului, care ieri a cunoscut o zi de pauză.

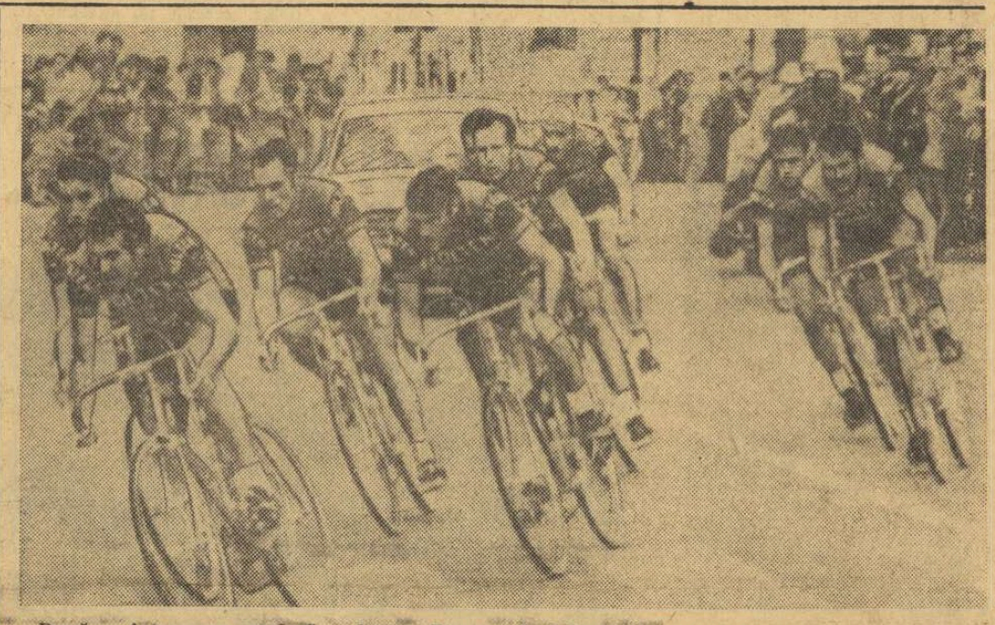

După „întrecerea prolog" disputată sîmbătă pe un circuit de 16 km în oraşul Mulhouse, participanţii la Turul ciclist al Franţei au luat, duminică, startul în prima etapă care a totalizat 224 km şi i-a adus ...din nou în Mulhouse. Etapa a fost fragmentată în trei părţi, astfel: I. Mulhouse—Basel (50,500 km): 1. Leman (Belgia) 1h 24:36; II. Basel—Fribourg (90 km): 1. Karstens (Olanda) 2h 38:26; III. Fribourg — Mulhouse (74,500 km): 1. Van Vlieberghe (Belgia) 1h 43:32. În clasamentul general conduce Merckx cu 5h 36:10, urmat de Van Springel şi Vlieberghe la 0,5, respectiv 0,6 sec.

În fotografie: *Sosirea echipei lui Merckx în cursa „prolog".*

Telefoto: **A.P. — Agerpres**

După două etape

C. CIOCAN LIDER ÎN TURUL TURCIEI

Turul ciclist al Turciei a continuat duminică cu etapa a II-a disputată pe distanţa Ankara — Konya (140 km). Pe primul loc a terminat rutierul turc Rifat Kaliscan, cronometrat în timpul de 3h 21:17. În acelaşi timp cu învingătorul a mai sosit un pluton în care se aflau cicliştii români C Ciocan, Al. Sofronie şi Şt. Suciu precum şi alergătorul bulgar Nestorov.

După primele două etape, liderul clasamentului general este reprezentantul ţării noastre Constantin Ciocan.

CONCURSUL DE CĂLĂRIE DE LA AACHEN

MÜNCHEN, 27 (Agerpres). — Concursul internaţional de călărie de la Aachen a debutat cu o probă de obstacole în care victoria a revenit sportivei franceze Janou Lefebre. Învingătoarea, care a concurat pe calul „Rocket", a parcurs traseul în lungime de 540 m cu 13 obstacole în 75,2 şi 0 puncte penalizare. Pe locul secund s-a clasat italianul Vittorio Orlandi pe „Fulmer Feather Duster" — 79,6 şi 0 p.p. Campionul francez Pierre Jonqueres d'Oriola pe „Moet et Chandon" a ocupat locul 4 cu 86,0 şi 0 p.p.

TINERII LUPTĂTORI GĂLĂŢENI AU EVOLUAT ÎN BULGARIA

Echipa de lupte libere juniori a clubului Dunărea Galaţi a evoluat zilele trecute în Bulgaria, susţinînd două întîlniri amicale cu selecţionatele oraşului Silistra. În prima reuniune au cîştigat luptătorii bulgari cu 5—4, iar în cea de a doua gălăţenii, tot cu 5—4. Bine s-au comportat în acest turneu *St. Buceag, V. Gheorghiu* şi *A. Savlovschi* — categ. grea.

T. SIRIOPOL — coresp.

BALCANIADA DE GIMNASTICĂ

(Urmare din pag. 1)

9,70, — ceea ce vorbeşte de la sine de impresia excelentă pe care a produs-o aici campioana noastră).

Buna comportare de sîmbătă, ca şi evoluţia celor clasaţi în finalele pe aparate de duminică — cînd noi medalii de aur, argint şi bronz, s-au adăugat în palmaresul echipelor noastre, confirmă încă o dată superioritatea gimnasticii româneşti în Balcani. Faptul e în măsură să constituie un stimulent pentru abordarea cu succes a altor confruntări şi mai dificile

Aşa cum era de aşteptat, în întrecerea de la gimnastică modernă prima garnitură a Bulgariei a dominat net concursul. Excelent s-a prezentat campioana mondială **Neşka Robeva**, care a şi obţinut locul întîi la individual compus. Reprezentantele noastre s-au comportat în general bine, ocupînd locuri onorabile într-o companie atît de valoroasă.

CLASAMENTE: gimnastică sportivă, FEMININ, sărituri: 1. **E. Todorova** (B) 18,80, 2—3. **Ceampelea şi Blagoieva** 18,70; **paralele:** 1. **Ceampelea** 19,40, 2. **Goreac** 19,30, 3. **Grigoraş** 19,05; **bîrnă:** 1—2 **Ceampelea şi Goreac** 18,80, 3. **Grigoraş** 18,75; **sol:** 1. **Ceampelea** 19,65, 2. **Goreac** 19,30, 3—4. **Dornea şi Havelka** 19,00; **MASCULIN, sol:** 1. **Hristov** (B) 18,95, 2. **Mihaiuc** 18,75, 3. **Coşariu** 18,40; **cal cu mînere:** 1. **Zoiev** (B) 18,85, 2. **Vratic** (J) 18,75, 3. **Păunescu** 18,50; **inele:** 1. **Mihaiuc** 18,80, 2. **Bordnik** (J) 18,75, 3. **Kerstnik** (J) 18,60; **sărituri:** 1. **Păunescu** 18,475, 2. **Hristov** 18,425, 3. **Grecu** 18,40; **paralele:** 1. **Mihaiuc** 18,60, 2. **Hirstov** 18,50, 3. **Kerstnik** 18,25; **bară fixă:** 1. **Brodnik** 18,90, 2—3. **Mihaiuc şi Hristov** 18,85;

GIMNASTICĂ MODERNĂ, individual cmopus: 1. **Neşka Robeva** (B) 29,20, 2. **M. Ghigova** (B) 29,05, 3. **I. Obucina** (J) 28,80, 4. **K. Filipova** (B) 28,75, 5. **V. Vilcu** (R) 28,70, 6. **C. Bucaciuc** (R) 28,20.

fotbal meridiane

F.C. ARGEŞ A DEBUTAT CU O VICTORIE ÎN TURNEUL DE LA TEHERAN

La Teheran a început un turneu internaţional de fotbal ce se desfăşoară în cadrul festivităţilor prilejuite de aniversarea a 2 500 de ani de la întemeierea regatului persian. Turneul se desfăşoară sub egida F.I.F.A. şi se bucură de prezenţa preşedintelui ei, Sir **Stanley Rous.** Meciurile sînt urmărite şi de celebrul antrenor **Helenio Herrera.**

În jocul inaugural, echipa română F.C. Argeş a întrecut cu scorul de 3—0 (1—0) selecţionata olimpică a Austriei. Golurile echipei argesene au fost marcate de **Frăţilă** (min. 35), **Jercan** (min. 56) şi **Prepurgel** (min. 88).

Alte meciuri: **Sel. Maroc — Zamalek** (campioana R.A.U.) 1—0; **Sel. Iran — Olanda** (echipa olimpică) 3—0; **Cehoslovacia B — Turcia** (echipa olimpică) 0—0.

F.C. Argeş face parte din grupa B şi va juca luni cu sel. Maroc, iar miercuri cu Zamalek.

MARSEILLE — CAMPIOANA FRANŢEI

Campionatul Franţei s-a încheiat cu victoria formaţiei Olympique Marseille, care cîştigă pentru a treia oară titlul de campioană (celelalte două victorii au fost cucerite în 1937 şi 1948). Au retrogradat în divizia secundă formaţiile Strasbourg, Valenciennes şi Sedan.

Iată clasamentul final: 1. Olympique Marseille — 55 p (din 76 posibile); 2. St. Etienne — 51 p; 3. Nantes — 46 p; 4. Nimes — 45 p etc. În ultima etapă: Marseille — Strasbourg 6—3; Nantes — St. Etienne 2—1; Angouleme — Nimes 0—2 etc.

SUEDIA — R.F. A GERMANIEI 1—0

La Götteborg, în meci amical, echipa Suediei a dispus cu 1—0 (0—0) de selecţionata R.F. a Germaniei, prin punctul înscris de **Kindvall** în min. 62. Arbitrul scoţian Wharton a condus echipele:

SUEDIA: **Hellström — Hult, Axelsson, Nordquist, Grip, Larsson, Svensson, Grann, Kindvall, Eklund, Persson.**

R.F. a GERMANIEI: **Maier — Vogts, Weber, Beckenbauer, Schwarzenbeck, Wimmer, Netzer, Grabowski, Overath, Müller, Held.**

TORINO A CÎŞTIGAT CUPA ITALIEI

Finala Cupei Italiei dintre Torino şi Milan, desfăşurată la Genova, a fost cîştigată de Torino, cu 5—3, în urma executării loviturilor de la 11 m. După 120 de minute de joc scorul rămăsese alb: 0—0.

GORNIK ZABRZE CUCEREŞTE TITLUL ÎN POLONIA

Campionatul Poloniei a fost cîştigat de echipa Gornik Zabrze, care a totalizat 39 p din 52 posibile. Pe locurile următoare s-au clasat formaţiile Legia Varşovia — 34 p, Zaglembie Walbich — 27 p, Pogon — 27 p etc. Au retrogradat în divizia secundă echipele Rov Rybnik şi G.K.S. Katowice.

În turneul desfăşurat în oraşul canadian Toronto, F.C. Santos a dispus cu 2—1 de Bologna. Iată-l pe Pelé (în tricou alb) în luptă cu un fundaş al echipei italiene.

Telefoto: A.P.-Agerpres

TELEX • TELEX • TELEX • TELEX

Pugilistul italian Bruno Arcari şi-a păstrat titlul de campion mondial la categoria semimijlocie (clasa juniori) învingînd pe argentinianul Henrique Jana, prin oprirea de către arbitru a luptei în repriza a 9-a. Avînd ambele arcade deschise, boxerul argentinian nu mai era capabil să se apere şi arbitrul francez Gondre a hotărît să oprească meciul în momentul cînd Arcadi avea deja un net avantaj la puncte.

■

Cu prilejul unui concurs de nataţie desfăşurat la Budapesta, campioana Andreea Gyarmati a stabilit un nou record maghiar în proba de 200 m fluture cu 2:26,0. Proba de 100 m liber bărbaţi a revenit lui Szentirmai în 54,4. Acelaşi înotător a cîştigat şi proba de 100 m fluture cu timpul de 58,3.

■

Proba masculină de 400 m liber din cadrul concursului internaţional de nataţie desfăşurat la Siracusa s-a încheiat cu victoria olandezului Prijdekker, cronometrat în 4:19,9. În proba de 200 m fluture, pe primul loc s-a clasat americanul Walles cu timpul de 2:10,2.

■

Echipa masculină bulgară de handbal Lokomotiv Plovdiv, aflată în turneu în R.D. Germană, a jucat la Magdeburg cu formaţia locală Lokomotiv. Victoria a revenit gazdelor cu scorul de 17—15 (9—8).

■

Reprezentativa masculină de baschet a Irakului şi-a început turneul în R.D. Germană jucînd la Leipzig cu echipa Universităţii Karl Marx. Baschetbaliştii din R.D. Germană au obţinut victoria cu scorul de 98—79 (41—36).

■

În plin sezon estival, localitatea montană Stelvio (în apropiere de Bolzano) a găzduit un concurs internaţional de slalom uriaş. Victoria a revenit schioruiui italian Gustavo Thoeni, cîştigătorul „Cupei Mondiale", care a parcurs cele două manşe cu timpul total de 2:26,61 (1:11,11 plus 1:15,50). L-a urmat în clasament compatriotul său Giuseppe Compagnoni — 2:27,72. Primul clasat dintre concurenţii străini a fost austriacul Josef Loidl, care a ocupat locul 4 cu 2:28,40.

■

În cadrul concursului de atletism care a avut loc la Kuusankoski (Finlanda), sportivul finlandez H. Siitonen a cîştigat proba de aruncarea suliţei cu performanţa de 83,78 m. Cunoscutul recordman Jorma Kinnunen s-a clasat pe locul doi cu 79,54 m. Proba de 400 m garduri a revenit lui A. Salin, cronometrat cu timpul de 50,5.

Redacţia şi administraţia: Bucureşti, str. Vasile Conta nr. 16; telefoane: centrală 11 10 05, secţia corespondenţi 11 51 09, interurban 72 şi 286; telex: sportrom buc. 180, Tiparul „I. P. Informaţia", Bucureşti 40368

PROLETARI DIN TOATE ȚĂRILE, UNIȚI-VĂ!

sportul

ZIAR AL CONSILIULUI NAȚIONAL PENTRU EDUCAȚIE FIZICĂ ȘI SPORT

ANUL XXVI — Nr. 1305 (6739) | 4 PAGINI 30 BANI | Marți 29 iunie 1971

RUGBYȘTII DE LA ANGOULÊME JOACĂ MÎINE ÎN CAPITALĂ

Așa cum am mai anunțat, astăzi după-amiază este așteptată să sosească în Capitală cunoscuta echipă franceză de rugby, **R. C. Angoulême.** La invitația forului nostru de specialitate, redutabilul XV francez va susține un turneu de două meciuri. Primul va avea loc miercuri, în București, pe stadionul Dinamo, cînd R. C. Angoulême va juca în compania unei puternice selecționate divizionare din rîndul căreia nu-vor lipsi internaționalii **Șerban, Demian, Răşcanu, Dragomirescu, Nica, Durbac** ș.a. Apoi, vineri seara rugbyștii francezi vor evolua pe litoral, la Constanța, avînd drept adversară formația divizionară A. Farul.

Tineretul sportiv al țării noastre își manifestă adeziunea și atașamentul fierbinte față de luminoasa politică a partidului

TELEGRAMĂ ADRESATĂ TOVARĂȘULUI NICOLAE CEAUȘESCU SECRETAR GENERAL AL PARTIDULUI COMUNIST ROMÂN PREȘEDINTELE CONSILIULUI DE STAT

Un eveniment cu largi ecouri și repercusiuni pozitive în viața internațională

Laolaltă cu toți cetățenii țării noastre, sportivii, antrenorii și activiștii sportivi au urmărit cu un viu interes și cu sentimente de profundă satisfacție desfășurarea, timp de peste trei săptămîni, a vizitei oficiale de prietenie întreprinsă de delegația de partid și guvernamentală a Republicii Socialiste România, condusă de Dumneavoastră, în Republica Populară Chineză, Republica Populară Democrată Coreeană, Republica Democrată Vietnam și Republica Populară Mongolă.

Entuziasmul vibrant cu care delegația română a fost întîmpinată pretutindeni în țările vizitate, întîlnirile cu oamenii muncii, cu conducătorii din aceste țări, precum și cu conducătorii poporului cambodgian, rezultatele convorbirilor purtate, cuprinse în documentele comune adoptate, au făcut din această vizită un adevărat eveniment istoric, cu largi ecouri și repercusiuni pozitive în viața politică internațională.

Ne exprimăm deplina aderiune la înalta apreciere pe care Comitetul Executiv al C.C. al P.C.R. a dat-o activității desfășurate de delegație, personal de Dumneavoastră, stimate tovarășe Ceaușescu, conducător iubit al poporului român.

Sîntem deplin încredințați că vizita recent încheiată corespunde intereselor patriei noastre, că ea reprezintă o contribuție prețioasă la dezvoltarea prieteniei și colaborării multilaterale dintre poporul român și popoarele țărilor socialiste, la cauza generală a întăririi unității statelor socialiste, consolidării forțelor antiimperialiste, asigurării păcii și progresului în lume.

Sportivii și toți lucrătorii din mișcarea sportivă sînt mîndri de politica înțeleaptă, internă și internațională, a P.C.R., al cărei inițiator și făuritor recunoscut sînteți Dumneavoastră, iubite tovarășe secretar general.

Exprimîndu-ne deplina aprobare pentru rezultatele vizitei, ne reafirmăm încă o dată aderiunea totală față de această politică a partidului și statului nostru, care corespunde intereselor vitale ale poporului român, cauzei socialismului și păcii.

CONSILIUL NAȚIONAL PENTRU EDUCAȚIE FIZICĂ ȘI SPORT

PREZENȚĂ ACTIVĂ A ROMÂNIEI

Cu adîncă emoție și legitimă mîndrie, ca orice cetățean al patriei noastre socialiste, am urmărit zi de zi, prin intermediul presei și al imaginilor de televiziune, istorica vizită a delegației de partid și guvernamentale, condusă de tovarășul Nicolae Ceaușescu, în țările socialiste din Asia.

M-au impresionat în mod deosebit căldura prietenească și bucuria fără margini cu care tovarășul Nicolae Ceaușescu și ceilalți membri ai delegației au fost primiți pretutindeni în țările vizitate, ca semn al stimei și prețuirii manifestate față de Partidul Comunist Român și de România socialistă. De altfel și noi, sportivii dinamoviști, în călătoriile noastre pe diferite meridiane ale lumii ne-am putut da seama de respectul și aprecierea de care se bucură România, politica ei activă de pace și colaborare între națiuni.

Este un fapt incontestabil că această vizită recent încheiată — strălucită reafirmare a prezenței active a țării noastre în viața internațională — se înscrie ca o acțiune de cea mai mare importanță în cadrul eforturilor pentru întărirea prieteniei și colaborării multilaterale frățești dintre partidele și popoarele noastre, pentru întărirea unității țărilor socialiste, pentru triumful cauzei păcii și socialismului.

Ca purtător de cuvînt al sportivilor, tehnicienilor și activiștilor clubului Dinamo îmi exprim totala aderiune la înalta apreciere și deplina aprobare pe care Comitetul Executiv al C.C. al P.C.R. a dat-o întregii activități desfășurate în cursul vizitei de delegația română, de tovarășul Nicolae Ceaușescu personal.

VALERIU BUZEA
președintele clubului Dinamo București

REZULTATE FRUCTUOASE ALE UNEI VIZITE ISTORICE

Vizita pe care delegația de partid și guvernamentală română condusă de tovarășul Nicolae Ceaușescu a efectuat-o în patru țări socialiste ale Asiei constituie un eveniment epocal, unul din acele acte politice care se înscriu cu literă de aur în cronica unui popor care se manifestă cu responsabilitate în arena internațională.

Rezultatele fructuoase ale acestei vizite istorice sînt nu numai în interesul poporului nostru ci și în interesul tuturor țărilor socialiste frățești. Întîlnirile de la Pekin, Phenian, Hanoi și Ulan Bator, convorbirile cu șeful statului cambodgian și, la reîntoarcere, cu conducătorii sovietici contribuie nu numai la strîngerea relațiilor de prietenie ale României cu aceste state frățești, ci reprezintă totodată o contribuție de preț la cauza generală a socialismului, la refacerea și consolidarea unității țărilor socialiste. Experiența dovedește că numai acționînd unite, punînd pe prim plan ceea ce le este comun, țările socialiste pot duce la victorie măreața lor cauză.

Subscriu cu mîndrie, din tot sufletul la înalta apreciere dată de Comitetul Executiv al C.C. al P.C.R. acestui important eveniment.

LADISLAU SZOCS
secretar general al Federației române de popice

UN ÎNFLĂCĂRAT MESAJ DE PACE ȘI PRIETENIE

Este un fapt cunoscut de toată lumea că partidul și guvernul țării noastre dezvoltă cu consecvență relații cu toate țările socialiste, acordînd în același timp importanța cuvenită eforturilor în direcția dezvoltării relațiilor cu toate statele, indiferent de sistemul lor social-politic, considerînd că aceasta este o contribuție de preț la promovarea ideilor de pace și progres în lume.

Împreună cu tovarășii mei de muncă, cu colegii de sport, am discutat mult despre desfășurarea și roadele acestei vizite istorice, remarcînd faptul că ele au adus o contribuție valoroasă în lupta țărilor socialiste pentru promovarea coexistenței pașnice, a păcii și progresului, în lupta împotriva imperialismului.

Alături de toți oamenii muncii din țara noastră, aș vrea să-mi exprim stima și respectul profund față de tovarășul Nicolae Ceaușescu, conducătorul delegației, care nu și-a precupețit capacitatea și forțele pentru a exprima în modul cel mai fidel înțelepciunea politicii externe a partidului și statului nostru.

RADU DEMIAN
maestru emerit al sportului

UN PROFUND SENTIMENT DE SATISFACȚIE

Parcă mai mult ca oricînd am stat în aceste zile aproape de aparatul de radio sau de televizor, urmărind — ca toți colegii și prietenii mei — etapele vizitei pe care delegația noastră de partid și guvernamentală, condusă de tovarășul Nicolae Ceaușescu, a făcut-o în țările socialiste din Asia.

Sentimentul care m-a dominat a fost unul de satisfacție, deopotrivă în fața stimei și prețuirii arătate de gazde conducerii delegației noastre și, prin ele, întregului popor român, cît mai ales în fața înțelepciunii și justeței politicii externe a partidului și statului nostru.

Întreaga vizită a constituit o nouă și elocventă dovadă a creșterii prestigiului țării noastre pe plan internațional. Notînd cu mîndrie și recunoștință efortul continuu întreprins de partidul și guvernul țării noastre pentru depășirea divergențelor și întărirea unității țărilor socialiste, țin să-mi manifest pe această cale deplina aderiune față de politica înțeleaptă promovată de partidul nostru, în frunte cu secretarul său general, tovarășul Nicolae Ceaușescu.

GH. CONSTANTIN
maestru emerit al sportului,

20 DE ANI DE SPORT ÎN COOPERATIVELE MEȘTEȘUGĂREȘTI DIN ROMÂNIA

Tinerii de la Voința constituie un eșalon valoros pentru sportul de masă și de performanță

Dialog cu tovarășul OCTAVIAN TUHAI, șeful Oficiului pentru Educație Fizică și Sport din UCECOM

La începutul lunii iulie, asociațiile și cluburile Voința vor sărbători 20 de ani de existență. Este un moment important în viața acestor unități sportive din filiera cooperativelor meșteșugărești, un prilej binevenit de bilanț pe care l-am făcut în compania tovarășului Octavian Tuhai, **șeful Oficiului pentru Educație Fizică și Sport din UCECOM.**

— La această oră a evocărilor, v-am ruga să vă referiți la cîteva aspecte legate de începuturi...

— *Primele asociații sportive avînd ca membri salariați din cooperativele meșteșugărești au luat ființă în primăvara anului 1951. Datele statistice atestă existența a 40 de asemenea unități care însumau aproape 15 000 de sportivi și sportive. În 20 de ani, numărul asociațiilor sportive Voința a crescut la 176, avînd un efectiv de peste 130 000 de membri. Începuturile sînt legate, desigur, de preocupările de a crea o bază materială acestor nuclee de sănătate, de consolidarea lor organizatorică și în general de popularizarea exercițiului fizic în rîndul muncitorilor meșteșugari. Roadele eforturilor noastre s-au materializat repede: în 1953 Voința primea steagul de fruntașă pe țară. Acest moment de sărbătoare pentru noi a însemnat un puternic imbold către o activitate sportivă și mai susținută, mai bogată în conținut, mai entuziastă, caracterizată prin organizarea de concursuri pe plan local, acțiuni turistice de masă, participare la crosuri,*

Tiberiu STAMA

(Continuare în pag. a 2-a)

Cornelia Moldoveanu - Petrușcă, componentă a echipei de popice Voința București este una dintre cele mai reprezentative sportive din domeniul cooperației meșteșugărești. Iat-o, la sosirea de la Bolzano, unde — întrecîndu-se pe sine — a cucerit titlul de campioană a lumii!...

MULTIPLELE ȘI GRĂITOARELE FEȚE ALE CAMPIONATULUI DIVIZIEI „A" DE FOTBAL

Campionatul diviziei A la fotbal a luat sfîrșit. Tribunele au rămas singure, tăcute. Jucătorii (cu excepția celor de la Dinamo și Steaua — prezenți în finala Cupei), au intrat în vacanță, după marile încleștări de forțe și de voințe de pe gazon. Dar, comentariile în jurul campionatului vor dura multă vreme, probabil pînă la începerea celui viitor.

Vom avea și noi prilejul să ne spunem cuvîntul în legătură cu variatele aspecte ale marii întreceri care a luat sfîrșit duminică. Pînă atunci, să lăsăm să vorbească cifrele de bilanț, care sintetizează tot ceea ce s-a întîmplat în cele 30 de etape ale acestui pasionant campionat.

A SCĂZUT NUMĂRUL GOLURILOR

În cel de al 53-lea campionat al diviziei A, care s-a încheiat duminică, s-au marcat **596 de goluri** (cu o medie de **19,86 goluri de etapă** și o medie **de 2,47 goluri** de partidă): în ultima etapă s-au marcat **35 de goluri, care reprezintă recordul campionatului.**

Față de campionatul trecut, **eficacitatea a scăzut: de la 651 la 596 de goluri.**

Situația golurilor pe compartimente se prezintă astfel: 28 de apărători au marcat 48 de goluri, 39 de mijlocași au înscis 88 de goluri, iar 93 de atacanți au marcat 445 de goluri. Deci, pe lista golgeterilor figurează 160 de jucători: U.T.A., Steagul roșu și S.C. Bacău, fiecare cu cîte 12 jucători; Rapid, Steaua, Petrolul și C.F.R. Cluj — 11; Dinamo, Progresul și F.C. Argeș, — 10; Politehnica, Farul și „U" Cluj — 9; Univ. Craiova și Jiul — 8, iar C.F.R. Timișoara — 7. Vă prezentăm jucătorii care au reușit să înscrie fiecare cîte trei goluri într-o partidă: Tătaru (de două ori), Broșovschi, Iordănescu, Dumitrache, Marica și Moldoveanu.

Adrian VASILESCU

(Continuare în pag. a 3-a)

Pescarii sportivi români — locul II în „Cupa Prieteniei"

La Zilina, în Cehoslovacia, a avut loc cea de a VII-a ediție a concursului internațional de pescuit staționar, „Cupa prieteniei", la care au participat pescari sportivi din șapte țări — Bulgaria, R.D. Germană, Polonia, România, Ungaria, U.R.S.S. și Cehoslovacia. Deși vremea a fost nefavorabilă în ultima parte a concursului (în perioada de 3 ore afectată, a plouat torențial aproape o oră) primii clasați au obținut rezultate bune, capturînd o cantitate mare de pește. Printre protagoniști s-au aflat și cîțiva concurenți români. Echipa noastră, formată din **M. Stoenescu** (locul 2 în clasamentul individual cu 7062 p), **Gh. Timoleon** (3 — 5574 p), **V. Fleșeriu** (8 — 5211 p), **G. Balogh** (15 — 3763 p) și **Gh. Dumitrescu** (30 — 2545 p) s-a comportat bine, cucerind locul secund al competiției. Pe aceeași poziție s-a situat și **M. Stoenescu**, urmat de colegul său, **Gh. Timoleon.**

Iată rezultatele — individual: 1. **J. Balazs** (Ungaria) 8228 p, 2. **M. Stoenescu** (România) 7062 p, 3. **Gh. Timoleon** (R) 5574 p. Clasamentul pe națiuni: **1. Ungaria 8 p, 2. România 11 p, 3. R.D. Germană 14 p.**

ROMÂNIA ARE ACUM

TREI ARUNCĂTOARE DE DISC (Cataramă, Menis și Manoliu) PESTE 60 DE METRI

În palmaresul întîlnirilor dintre reprezentativele atletice feminine ale României și Cehoslovaciei figurează 8 meciuri, ultimele două revenind formației noastre la diferențe de punctaj apreciabile: 73—62 p în 1969, la Poiana Brașov și 73—57 p, recent, la Praga. În ciuda acestor victorii clare, bilanțul general al întîlnirilor româno-cehoslovace continuă să fie favorabil adversarelor:

Cehoslovacia	8	4	1	3	468—450
România	8	3	1	4	450—468

Dintre zecile de atlete care s-au perindat în selecționatele celor două țări, de-a lungul celor 15 ani care au trecut de la prima ediție a acestui meci, singura care s-a menținut în actualitate a fost **Lia Manoliu,** participantă la fiecare ediție a întîlnirii. La Neapole, în iunie 1956, ea s-a clasat a doua la aruncarea discului, dar rezultatul său (46,70 m) a constituit un nou record republican. După 15 ani, la Praga, Lia realizează din nou cea mai bună performanță, numai că de data aceasta, rezultatul său nu mai constituie însă și un nou record național, deși el a măsurat nu mai puțin de 60,10 metri!

Lăsînd la o parte sincera noastră admirație pentru această atletă, unică în lume, care pur și simplu desfide legile cunoscute ale fiziologiei sportive, realizînd performanțe mereu mai bune la o vîrstă la care cele mai multe dintre sportive trăiesc din amintiri, se cuvine să subliniem faptul că, astăzi, a arunca 60,10 m nu-i mai aduce autoarei un record, ci abia locul... trei în ierarhia națională! **Sînt extrem de puține acele țări — între aceste cazuri de excepție, alături de R.D.G. și U.R.S.S. —**

Romeo VILARA

(Continuare în pag. a 2-a)

LIA MANOLIU

Vineri, sîmbătă și duminică

„CUPA ZIARULUI SPORTUL" — ÎNTRECERE INTERNAȚIONALĂ PE VELODROM

La sfîrșitul acestei săptămîni este programată — pe velodromul Dinamo din Capitală — competiția internațională dotată cu „Cupa ziarului SPORTUL". Vineri, sîmbătă și duminică — pe ovalul de beton din parcul sportiv din șos. Ștefan cel Mare vor evolua speranțele pistei noastre, precum și valoroși concurenți din Bulgaria, Ungaria și Cehoslovacia. Întrecerile programează probe olimpice și de spectacol, ele constituind un important test al pistarzilor noștri. În compania redutabililor oaspeți, ei trebuie să demonstreze progresele pe care le-au realizat, să obțină performanțe care să-i introducă în circuitul valorilor internaționale.

Programul competiției este următorul:

Vineri: VITEZĂ (sistem eliminatoriu), URMĂRIRE INDIVIDUALĂ, ELIMINARE (la două ture);

Simbătă: 1 000 M CU START DE PE LOC, CURSA ITALIANĂ, CURSA AMERICANĂ (100 ture, sprint la 5 ture);

Duminică: VITEZĂ (sistem turneu), URMĂRIRE PE ECHIPE, CURSĂ CU ADIȚIUNE DE PUNCTE (100 de ture, sprint la 3 ture).

Vineri și simbătă reuniunile încep la ora 16, iar duminică la ora 9. Antrenorii lotului național — **Iulian Gociman, Mircea Mihăilescu** și **Constantin Voicu** — vor prezenta în „Cupa ziarului SPORTUL" următorul team: ST. LAIBNER, M. IONIȚĂ, FL. NEGOESCU, P. DOLOFAN, G. NEGOESCU, P. SOARE, C. GONȚEA, M. FERFELEA și M. VIRGIL.

Firește, ne interesează în primul rînd evoluția tricolorilor în probele olimpice și de campionat mondial: urmărire individuală și urmărire pe echipe, 1 000 m cu start de pe loc — probe în care cronometrele sînt etalonul cel mai elocvent.

Așadar, în perspectivă o competiție deosebit de interesantă, cu participanți de marcă și întreceri dîrze.

„LUPTĂTORII ROMÂNI SÎNT BUNI TEHNICIENI"

Ce ne spune antrenorul HEINZ OSTERMANN (R.F.G.) înaintea Turneului de la Constanța și a... Olimpiadei de la München

La Jocurile Olimpice de la Ciudad de Mexico, luptătorii din R.F. a Germaniei au fost prezenți la toate categoriile, atît la greco-romane cît și la libere. Dintre ei, Wilfred Dietrick a cucerit medalia de bronz la categoria grea (libere), iar Rolf Lacour (cat. 52 kg) și Klaus Rost (cat. 70 kg) s-au clasat printre primii șase, la greco-romane. La următoarele mari competiții — campionate mondiale și europene — luptătorii vest-germani au făcut progrese vizibile. Este suficient, credem, să menționăm că la „mondialele" de greco-romane din 1969 cinci dintre ei s-au clasat între primii șase, iar la „europenele" de anul trecut (tot la greco-romane) luptătorii din R.F. a Germaniei și-au îmbunătățit pozițiile, Roland Bock (cat. grea) cucerind titlul continental.

De bună seamă, la Olimpiada de la München, luptătorii țării gazdă vor emite, îndreptățit, pretenții mai mari. Pînă atunci însă vor mai fi cîteva competiții importante, printre care și turneul internațional al României. Am profitat de faptul că la Turneul de la Constanța a sosit și antrenorul federal al R.F. a Germaniei, Heinz Ostermann, care a avut amabilitatea să ne răspundă la cîteva întrebări.

— În ultimii ani, întîlnirile dintre luptătorii dv și cei români au devenit tradiționale. Ce apreciați la sportivii noștri?

— Într-adevăr, am vizitat România pentru a suta oară — spune glumind tînărul antrenor — și poate o să mai vin de 100 de ori dacă voi avea prilejul. Aceasta pentru că luptătorii români sînt buni tehnicieni și elevii mei au multe de învățat de la ei. De altfel,

Costin CHIRIAC

(Continuare în pag. a 4-a)

PE CINE FELICITĂM...

Nu trece zi ca să nu aflăm noi rezultate de valoare și recorduri, noi izbînzi ale sportivilor noștri. Ne bucură orice victorie, orice rezultat deosebit și ne mîndrim cu valoarea mereu în creștere a sportivilor noștri.

Apreciem, în mod firesc, rezultatele unor performeri de prim rang internațional, posibilitățile lor, talentul, voința lor, tenacitatea și sîrguința lor de a cuceri victorii pentru culorile țării.

Apreciem, de asemenea, și este natural să procedăm astfel, succesele sportivilor, legîndu-le, strîns de cele ale dascălilor lor, de cele ale acestora — uneori anonimi — care sînt antrenorii. Pentru că realmente, acești „oameni din umbră" creează prin simbioza pe care o realizează cu atleții, un tot indisolubil și împărtășesc împreună bucuriile și necazurile, victoriile și înfrîngerile. Un antrenor nu cunoaște bucuria victoriei totale, el nu se urcă pe podiumul de premiere laolaltă cu atletul și pe undeva este, poate, nedreptățit. Specialiștii care plămădesc campioni au merite egale cu ale sportivilor, căci ei le îndrumă pașii pe căile cele mai sigure spre afirmare. Celebritatea multor sportivi poartă amprenta antrenorilor lor.

Dar nu despre cei care realizează marile succese dorim să vorbim în aceste rînduri. Despre ei, în general, se scrie și se vorbește. Dorim să facem cunoscut pe acela care descoperă... campionul, pe acela care vede primul potențele de viitor, pe acele care îi îndrumă pașii și care obține PRIMA PERFORMANȚĂ, căci știm că la fel de greu este să descoperi mari valori, și tot atît de greu să le duci sus de tot în vîrful piramidei.

Astfel, trebuie să ne aducem aminte și să acordăm toate onorurile nu numai celor care îi ajută pe sportivi să realizeze mari succese internaționale, ci și celor care i-au dus la primele succese, cei care le-au descoperit frumusețile și binefacerile sportului, bucuria mișcării, satisfacția primei performanțe.

Sîntem, desigur, bucuroși de rezultatele Argentinei Menis, de pildă, de colaborarea ei cu antrenorul Ion Benga, dar nu putem uita contribuția majoră a profesorului craiovean Ion Rinderiu, Carol Corbu datorează lui Baruch Elias multe din actualele sale succese, dar și lui Ion Vorovenci, care a fost primul său antrenor, conducîndu-l pe poarta performanței, la Pitești. Tot Baruch dirijează astăzi drumul spre înălțimi tot mai mari ale Corneliei Popescu. Dar nu poate fi uitată Elisabeta Stănescu, care i-a fost prima îndrumătoare în ale performanței. Sau Mariana Goth — antrenoare Claudia Simionescu — primul antrenor Tiberiu Drăgan, Viorica Viscopoleanu în pregătire la Ion Söter, evidențiată prin stăruințele prof. Maria Grozescu.

Exemplele ar putea continua cu alți atleți, cu mulți alți sportivi, ajunși personalități în concernul internațional datorită poate și celor pe care, uneori, îi uităm, PRIMUL antrenor sau profesor.

Nicolae MĂRĂȘESCU

AUTOMOBILISM

RALIUL ROMÂNIEI SE VA ÎNCHEIA CU UN CIRCUIT DE VITEZĂ ÎN BUCUREȘTI

Două nopți și o zi vor sta la volan piloții care se vor întrece, la sfîrșitul acestei săptămîni, în Raliul României. Într-adevăr, ei vor începe traseul de 2 287 km. vineri seara din București, urmînd să revină în Capitală duminică la ora 9. În acest timp, ei vor disputa cele 12 probe speciale (în lungime totală de 170 km.) anunțate de noi odată cu traseul ce urmează să fie parcurs. Dar cu aceste încercări — fără îndoială pe măsura unui campionat național — nu s-a încheiat raliul. La București, echipajele care vor trece cu bine peste ceea ce putem numi „greul" întrecerii, urmează să dispute a 13-a și ultima probă specială. Ea va consta într-un **circuit de viteză** care se va disputa **duminică, începînd de la ora 10 pe aleile din incinta Expoziției realizărilor economiei naționale, din Piața Scînteii.**

Credem că această veste va bucura în mod deosebit pe iubitorii sportului auto care așteaptă de multă vreme ocazia de a vedea o întrecere pe circuit, pentru care în tot orașul nu s-a putut găsi pînă acum un traseu (cel de pe strada Cîmpinei folosit anul trecut era departe de a corespunde unei întreceri a automobiliștilor). Pentru reușita ei sperăm că și organizatorii vor fi la înălțime și vor renunța la unele artificii, bănuite spectaculoase (plecare gen Le Mans care nu se mai practică nici pe renumitul circuit francez), aplicînd regulile clasice ale întrecerilor de viteză și acordîndu-le concurenților un număr suficient de ture pentru a arăta cu adevărat ce pot. Pînă acum nu putem decît să subliniem și să lăudăm pe organizatori pentru premiile substanțiale asigurate concurenților atît în clasamentul general, cît și în cel pe clase, ca și pentru premiile pentru începători (televizor, magnetofon, radio etc.) care vor face ca starturile să fie destul de populate.

În încheiere, rețineți orele și locul în care veți putea să-i vedeți pe concurenți:

Plecarea consacraților: vineri începînd de la ora 20 din parcajul hotelului Intercontinental-București.

Plecarea începătorilor: din Cîmpulung-Muscel, sîmbătă începînd de la ora 17,30.

Sosirea din Raliul României (consacrați și începători): duminică începînd de la ora 9 în Piața Scînteii.

Circuitul de viteză al consacraților: între orele 10-12,30 în aleile Expoziției realizărilor economiei naționale.

RUGBY

Cele 28 de echipe care activează în cele trei serii ale diviziei B la rugby și-au desemnat reprezentantele în prima categorie: *Gloria* și *Sportul studențesc*. Deci, disputa dintre provincie și București a dat și anul acesta cîștig de cauză formațiilor din Capitală. Alături de ele trebuie să remarcăm însă evoluția meritorie a rugbyștilor de la *Minerul*-Gura Humorului, în special, cît și de la *Chimica*-Tîrnăveni. De fapt aceste două formații, ca de altfel și proaspetele promovate în divizia A, și-au dominat cu autoritate adversarele aflîndu-se în permanență în fruntea plutoanelor. Ele s-au făcut remarcate printr-un joc bine organizat, tehnic, avînd loturi cu jucători mai dotați. În rîndul echipelor cu o comportare satisfăcătoare menționăm pe *Progresul*-București, *Constructorul*-Suceava, *Precizia*-Săcele și *Electroputere*-Craiova.

Totuși, despre participantele la campionatul diviziei B nu se pot spune prea multe lucruri bune. Categoria secundă a rugbyului nostru nu reprezintă încă treapta valorică așteptată. Și aceasta din mai multe motive. Coloanele ziarului nostru au făcut cunoscute la timpul potrivit abaterile de la disciplină ale unor rugbyști din această categorie. Adesea unele întîlniri s-au desfășurat într-o atmosferă de iritare, de nesportivitate. Busculadele și loviturile intenționate au fost de multe ori armele cu care s-a încercat obținerea, neapărat, a unor rezultate favorabile.

Nemulțumește, de asemenea, faptul că unele echipe (*S.N. Oltenița, Arhitectura, Olimpia, Chimia, Ancora*—Galați, *A.S.M.*—Tecuci, *Minerul*—Lupeni, *Știința*-Petroșani, *Metalul*-Tr. Severin) nu s-au prezentat din diverse motive la partidele programate. Procentajul este de-a dreptul îngrijorător: 35% din formații au forfaitat o dată sau de mai multe ori. Completăm tabloul, adăugînd situației, și așa destul de nemulțumitoare, alte elemente negative: conducerile unor cluburi sau asociații sportive au hotărît ...desființarea echipelor (*Unirea Tricolor-Brăila* și *U.M. Timișoara*, de pildă). Semnalăm această situație nu fără precedent (cazul echipei din Medgidia — *desființată și dispărută*), deoarece apreciem că atît federația de specialitate cît și organele sportive locale n-ar trebui să rămînă impasibile în fața unor asemenea fenomene îngrijorătoare.

Un alt aspect, legat de evoluția divizionarelor B este acela referitor la latura spectaculară a disputelor cît și la tehnica jucătorilor. Evident, nivelul tehnic scăzut al unor jucători — care nu cunosc decît foarte puțin din gama procedeelor tehnico-tactice necesare — dezinteresul, ca să nu spunem nepriceperea, din partea unor antrenori în aplicarea ideilor rugbyului modern, nu pot duce în final la partide de calitate. *Se impune, în această direcție, o mai mare infuzie de tineret, depistat în special din școli, crearea unor pepiniere proprii și, mai ales, înlocuirea acelor elemente, depășite ca vîrstă și plafonate, care mai activează în această categorie. Așa se explică și faptul că divizia B n-a reușit să fie încă — așa cum ar fi de dorit — o treaptă de lansare a unor valori spre prima divizie a țării.*

Este necesar, credem, ca în perioada vacanței cluburile să-și intensifice munca de valorificare a potențialului de care dispun în așa fel încît, în noul an competițional, divizia B să se apropie mai mult, din punct de vedere calitativ, de ceea ce ar trebui să fie. Pe această linie, considerăm judicioase propunerile comisiei de competiții ca în anul 1971/72 să retrogradeze din prima divizie doar ultima clasată și să promoveze fără baraj, primele trei echipe din fiecare serie (urmînd ca în viitor să retrogradeze cîte 3 formații). Prin aceasta apreciem că va dispare inechitatea actuală care obligă pe cîștigătoarea unei serii din provincie să-și dispute șansele de intrare în categoria A cu a doua clasată din seria bucureșteană.

Modesto FERRARINI
Emanuel FĂNTĂNEANU

CLASAMENTELE DIVIZIEI B

SERIA I

1.	Gloria	22	20	1	1	466: 57	63
2.	Sportul	22	17	4	1	451:149	60
3.	Progresul	22	16	1	5	261:127	55
4.	Vulcan	22	15	2	5	400:115	54
5.	Petrochimistul Pitești	22	11	3	8	191:168	47
6.	S. N Oltenița	22	7	4	11	159:205	39*
7.	T. Petrolist Ploiești	22	7	2	13	99:296	38
8.	Aeronautica	22	6	4	12	144:268	36
9.	Arhitectura	22	5	4	12	116:241	35*
10.	A.S.E.	22	5	2	15	110:285	33
11.	Dunărea Giurgiu	22	4	2	16	96:261	32
12.	Olimpia	22	2	3	17	94:432	30*

SERIA A II-A

1.	Minerul G. Humorului	14	11	2	1	181: 50	38
2.	Constructorul Sv.	14	9	2	3	127: 72	34
3.	Farul	14	7	2	5	86: 71	30
4.	Constr. Bd.	14	5	2	7	58:137	26
5.	Agronomia Iași	14	4	4	6	77: 78	26
6.	Chimia Năvodari	14	4	2	8	83: 84	23*
7.	Ancora Gl.	14	4	2	8	62:110	23*
8.	A.S.M. Tecuci	14	2	2	10	34:111	17*

SERIA A III-A

1.	Chimica Tîrnăveni	16	13	2	1	215: 61	44
2.	Precizia Săcele	16	12	1	3	171: 66	41
3.	Electroputere Cv.	16	12	1	3	170: 75	41
4.	C.F.R. Bv.	16	9	1	6	173:145	33
5.	Minerul Lupeni	16	9	0	7	98: 55	31*
6.	Polit. Cj.	16	5	2	9	116:126	28
7.	Voința Tm	16	5	1	10	135:168	27
8.	Știința Petroșani	16	1	3	12	53:156	20*
9.	Metalul Tr. Sv.	16	0	3	13	40:319	17*

*) Echipele însemnate cu * nu s-au prezentat la meciuri.

baschet

MOZAIC ESTIVAL

● Terenul clubului Crișul Oradea a găzduit, timp de trei zile, „Cupa Bihorul", competiție organizată de C.J.E.F.S., prin comisia județeană de specialitate, în cinstea aniversării a 10 ani de la introducerea minibaschetului în țara noastră. Clasamente finale: **fete:** 1. Șc. sp. Oradea (antrenor Toma Velciov), 2. Șc. sp. Brașov, 3. Șc. sp. Sibiu, 4. Crișul, 5. Șc. sp. Gheorghieni, 6. Șc. sp. Mediaș, 7. Metalul Salonta; **băieți:** 1. Șc. sp. Timișoara (antrenor Mihai Bachner), 2. Șc. sp. I Oradea, 3. Șc. sp. Tg. Mureș, 4. Șc. sp. II Oradea, 5. Șc. sp. Suceava, 6. Șc. sp. Mediaș. Concomitent a avut loc și concursul de aruncări la coș dotat cu „Coșul de aur". Cele mai multe coșuri (din 30 de aruncări) au fost înscrise de: N. Boje (Șc. sp. Oradea) 26, G. Balint (Șc. sp. Tg. Mureș), S. Mara (Șc. sp. Mediaș), V. Zgribaru (Șc. sp. Timișoara) cîte 25 la băieți și de Cornelia Omut (Metalul Salonta) 26, Paula Lupuian (Șc. sp. Brașov) 24 și Adriana Rusnac 23 la fete. **(I. GHIȘA-coresp.).**

● F.I.B.A. l-a desemnat pe arbitrul G. Chiraleu să conducă meciurile campionatului european al cadeților (14—16 ani) care va avea loc în Italia, la Gorizia, între 10—17 iulie.

● Iată finalistele Criteriului național al juniorilor mici (născuți în 1954 și mai mici) care își vor disputa turneele finale între 1—5 iulie: **băieți (la Botoșani):** Șc. sp. Botoșani, Șc. sp. Arad, Șc. sp. Constanța, Șc. sp. Pitești, Dinamo București, Lic. nr. 35 București; **fete (la Cluj):** Șc. sp. Cluj, Șc. sp. Brașov, Șc. sp. Satu Mare, Șc. sp. Sibiu, Lic. nr. 35 București, Șc. sp. nr. 2 București.

natație

ÎNTRECERI INTERNAȚIONALE

● Joi va pleca în Iugoslavia, la Kragujevaț, un lot de înotători alcătuit din Cristina Balaban, Anca Georgescu, A. Șoptereanu, I. Miclăuș și E. Hempel (antrenor: Sanda Grințescu), pentru a participa, în zilele de 3 și 4 iulie, la un concurs internațional.

● Echipa națională de polo se va deplasa miercuri la Bratislava, unde va lua parte, alături de reprezentativele Cehoslovaciei, Iugoslaviei, Ungariei, Bulgariei, Austriei și R.D.G. la turneul dotat cu „Cupa Dunării".

● Răspunzînd invitației asociației sportive Anilina din Lodz, echipa de polo Industria liniei Timișoara a susținut trei meciuri, în compania formației gazdă, încheiate cu următoarele rezultate: Industria liniei — Anilina 8—5, 3—6 și 8—8. În cursul lunii august, poloiștii polonezi vor evolua la Timișoara.

lupte

„MEMORIALUL ION STAICU"

În noua sală de sport din Sinaia au avut loc duminică, întrecerile competiției de lupte greco-romane **„Memorialul Ion Staicu".** La această a III-a ediție au participat 3 echipe de la asociația Carpați Sinaia și Petrolul Ploiești. Întîlnirile au fost viu disputate și urmărite cu mult interes de spectatorii prezenți în tribune. Cupa la categoria 57 kg, categorie la care a luptat regretatul Ion Staicu, a revenit de astă dată lui V. Moiceanu, de la Carpați Sinaia. Pe echipe primul loc a fost cucerit tot de gazde. Arbitrajele au fost conduse excelent de Ilie Gheorghe (București).

călărie

După campionatele republicane de dresaj și obstacole

PERSISTĂ ÎNCĂ DEFICIENȚE ÎN PREGĂTIREA TEHNICĂ

Amatorii sportului călare au avut posibilitatea să urmărească, timp de cinci zile, evoluțiile reprezentanților a 9 cluburi în cadrul primei etape a campionatelor republicane de dresaj și obstacole.

Întrecerile, desfășurate pe baza hipică din calea Plevnei (subliniem cu această ocazie foarte buna organizare), au constituit o verificare a stadiului de pregătire din perioada actuală a călăreților și cailor la dresaj și obstacole, un prilej de perfecționare a calităților și de acumulare a unei experiențe de concurs la probe la care caii au obținut nu de mult calificarea.

Trebuie să precizăm de la început, că nu se poate realiza un cuplu reușit, decît numai dacă dispui de sportivi foarte bine pregătiți. Existența unui decalaj între pregătirea călărețului și a calului nu poate aduce rezultate satisfăcătoare. În această privință putem spune că, în majoritatea lor, atît călăreții, cît și caii s-au prezentat în condiții mulțumitoare, deși mai este încă nevoie de multe retușuri.

La proba de dresaj rezervată juniorilor (cu caracter de calificare la obstacole pentru unii dintre concurenți) s-a înregistrat un ușor progres, dar insuficient încă pentru cerințele probelor de obstacole, a căror dificultate este în creștere atît pe plan intern, cît, mai ales, pe cel internațional. Dresajul — și specialiștii sînt de acord — are o influență pozitivă asupra concepției călăreților în ceea ce privește abordarea concursurilor de obstacole, stăpînirea dresajului în elementele lui esențiale fiind absolut necesară pentru conducerea calului pe un parcurs de obstacole. Analizînd comportarea juniorilor, vom evidenția buna evoluție a celor de la **Petrolul (Gheorghe Nicolae și Sorin Bădulescu** care au ocupat, în ordine, primele două locuri), **C.S.M. Sibiu, Steaua,** care au beneficiat însă, și de cai mai bine pregătiți.

Dacă la seniori (categoria ușoară) a crescut atît numărul concurenților, cît și valoarea cailor prezentați (dintre care o parte — **Artist, Baba Novac, Adonis** — pot fi luați în considerare și pentru o categorie de dificultate sporită), la probele de categorie internațională situația este încă precară. Numărul sportivilor este mic — el se reduce la aceiași cunoscuți călăreți: **Iosif Molnar, Dumitru Velicu, Nicolae Mihalcea, Adolf Frölich, Vlad Postelnicu, Eugen Cotan** —, iar o parte din caii prezentați **(Prislop, Soliman, Jucu)** nu credem că au perspective pe plan internațional (dar pot fi folosiți cu succes pentru formarea călăreților tineri). Un cal care promite în mod deosebit este **Triumf,** condus de **N. Mihalcea.**

Se impune, la dresaj, nu numai pentru călăreții din lot, dar și pentru cei cu perspective de cooptare **(S. Bădulescu, A. Frölich, Daniela Molnar, E. Cotan, V. Postelnicu)** să fie dotați cu cai avînd calități reale pentru dresaj, astfel ca, după o muncă de 4—5 ani, să poată obține succese notabile.

La obstacole, juniorii au dat, în general, satisfacție, deși era prima lor ieșire din acest an. De notat faptul că cei mai mulți dintre membrii lotului național au împlinit abia acum 16 ani **(Gh. Nicolae, V. Conțiu, N. Vlad, Gioconda Pinzaru, Gh. Popescu),** oferind antrenorilor posibilitatea ca pînă la trecerea lor la seniorat să se poată continua munca de perfecționare.

La seniori, rezultatele obținute nu satisfac în întregime, pentru că ele nu reflectă exact valoarea cailor. Aminteam mai înainte de cuplul perfect. Dar s-au putut observa, chiar la călărești confirmați, deficiențe în pregătirea tehnică: poziția în care se galopează între obstacole, modul cum este adus calul pentru abordarea obstacolului (impulsia, viteza, echilibrul), acordul în timp pe toate fazele săriturii, de la bătaie la aterizare. Se fac încă mișcări inutile, care împiedică efectuarea unei sărituri bune.

Dintre caii tineri, care au apărut abia anul acesta în concurs, i-am remarcat pe **Sena, Baiazid, Barosan, Argint, Emil,** în timp ce la restul cailor nu am asistat la vreo schimbare a raportului de forțe, **Sonor, Huși, Albinița, Sărățel, Spumos,** confirmîndu-și calitățile.

Sperăm că la etapa a doua vom avea prilejul să consemnăm evoluții mult îmbunătățite ale tuturor concurenților, mai ales că unii dintre ei au de făcut față și unor întreceri internaționale.

F. EMANUEL

pentation

Miercuri start în CONCURSUL INTERNAȚIONAL

După ce au participat, în deplasare, la o serie de întreceri internaționale de amploare, pentatloniștii români au posibilitatea să se înfrunte acum, pe teren propriu, cu sportivi din țări cu o recunoscută valoare în acest sport. Începînd de miercuri se va desfășura un mare concurs internațional de pentatlon modern, la care vor participa echipe din *Bulgaria, Cehoslovacia, Franța, S.U.A., U.R.S.S.* și, bineînțeles, *România* (cu două echipe).

Sportivii români s-au pregătit cu asiduitate pentru acest concurs încercînd să remedieze deficiențele semnalate cu prilejul întîlnirilor precedente, pentru a confirma că rezultatele meritorii obținute pînă acum pot fi și mai mult îmbunătățite.

Federația de specialitate a stabilit programul complet: *miercuri* (ora 9, la baza hipică din Calea Plevnei) — călărie; *joi* (ora 9,30, la baza hipică) — călărie; *vineri* (ora 9, la sala Floreasca) — scrimă; *sîmbătă* (ora 9, la Poligonul Tunari) — tir (ora 17, la bazinul Tineretului) — înot, *duminică* ora 11, comuna Călugăreni) — cros.

Marian Cosmescu în timpul probei de călărie

Foto: Romeo ONODI

ATLETISM

TREI ARUNCĂTOARE DE DISC PESTE 60 DE METRI

(Urmare din pag. 1)

se află și România — în care există TREI ARUNCĂTOARE DE DISC CU REZULTATE DE PESTE 60 METRI!

Situația reflectă, pe de o parte, calitățile deosebite ale celor trei aruncătoare, posibilitățile pe care le au, cît și faptul că ele nu sînt antrenate doar de un singur om, ci de trei: **Emil Drăgan** din Cîmpulung Muscel, **Ion Benga** și, respectiv, **Dan Serafim** din București. Este o dovadă, indiscutabilă, și a priceperii acestor tehnicieni.

Cu aceste rezultate este absolut sigur că țara noastră va putea fi reprezentată de toate cele trei aruncătoare la campionatele europene din august, de la Helsinki și — de ce nu? — la Jocurile Olimpice din 1972, de la München. În orice caz, pînă la această oră, norma de participare la C.E. fixată de forul atletic continental, a fost întrecută cu peste 5 metri iar cea a F.R.A. cu peste 3 metri, ceea ce le conferă **Olimpiei Cataramă** (60,50 m), **Argentinei Menis** (60,12 m) și **Liei Manoliu** (60,10 m) dreptul de a evolua pe stadionul Olimpic din capitala Finlandei.

Ileana Silai a ținut cu tot dinadinsul să facă uitat „accidentul" de la recentul meci cu R. F. a Germaniei, în cadrul căruia a fost descalificată pentru două starturi greșite. La Praga, fără o concurență deosebită, a luat cursa pe cont propriu și a încheiat-o după 2:01,6, rezultat excepțional care vine să probeze încă o dată marile-i calități și resurse. Cu acest nou record, eleva antrenorului clujean **Gheorghe Biro** și-a depus din nou candidatura la o medalie a „europenelor".

Reconfortant șirul de succese al **Valeriei Bufanu,** între care rezultatul de 13,0 s pe 100 mg, la o zecime de propriul record; îl considerăm ca o garanție pentru un nou salt de calitate a performanțelor sale, pentru comportări bune și în competițiile internaționale de anvergură.

Cornelia Popescu a mai adăugat un centimetru celei mai bune performanțe personale la săritura în înălțime, cu 1,86 m fiind acum doar la cîteva degete de recordul mondial al marii noastre Iolanda Balaș-Söter. Victoria sa la Praga a fost obținută în fața unei săritoare ca Milena Hübnerova, care nu este alta decît campioana olimpică din Mexic și cea europeană de la Atena!

În sfîrșit, se cuvine să subliniem și performanțele celor două tinere aruncătoare de greutate, **Valentina Cioltan** și **Carmen Ionescu,** ambele cu noi recorduri personale, care demonstrează creșteri impresionante față de anul trecut.

În general, evoluția atletelor noastre la meciul de la Praga a fost la înălțimea așteptărilor. Urmează acum, chiar la sfîrșitul săptămînii, un nou examen și mai dificil, la Budapesta, în compania redutabilei formații a Ungariei. Sperăm ca pe Nepstadion fetele, dar și băieții să se comporte cît mai bine!

DISC — 1971

62,90 m	Faina Melnik	(U.R.S.S.)
61,98 m	Tamara Danilova	(U.R.S.S.)
60,50 m	**Olimpia Cataramă**	**(România)**
60,44 m	Karin Illgen	(R.D. Germană)
60.12 m	**Argentina Menis**	**(România)**
60,12 m	Anni Mickler	(R.D. Germană)
60,10 m	**Lia Manoliu**	**(România)**

TENIS

SE ÎNTREC PENTRU CEI MAI MICI SPORTIVI TITLURILE DE CAMPIONI

Cele opt terenuri de tenis, frumos amenajate, din cadrul complexului sportiv de la Ghencea găzduiesc în aceste zile întrecerile contînd pentru campionatul republican al copiilor. Cei aproape 200 de concurenți (fete și băieți) își vor disputa întîietatea la trei categorii de vîrstă: 8—10 ani, 11—12 și 13—14. Meciurile, care se vor desfășura timp de o săptămînă, vor avea darul să desemneze pe campionii țării la toate cele cinci probe individuale: simplu fete, simplu băieți, dublu fete, dublu băieți și dublu mixt.

Dorința de afirmare a micilor tenismeni ca și faptul că ei s-au pregătit cu mult sîrg pentru această competiție importantă ne îndreptățește să așteptăm partide spectaculoase și interesante.

Tinerii de la Voința constituie un eșalon valoros

(Urmare din pag. 1)

la campionatele pe asociație, așa-numitele Voințiade, întreceri devenite tradiționale și care s-au bucurat frecvent de o largă participare. Dovadă, anul trecut, au luat parte la întreceri mai bine de 75 la sută dintre membrii asociațiilor sportive, salariați ai cooperativelor meșteșugărești, dar și membrii familiilor lor, ucenici, elevi ai școlilor profesionale UCECOM.

— Ne amintim bine: sportivii de la Voința s-au afirmat, paralel, și în activitatea sportivă de performanță. De cînd, în mod practic, datează primele succese?

— *În anul 1953, sportivii noștri cuceresc primele titluri de campioni ai țării la alpinism. Ei vor fi prezenți, treptat, în nu mai puțin de 31 discipline sportive și vor obține rezultate meritorii mai ales la box, tenis de masă, popice, hochei pe gheață, polo, canotaj academic, baschet, bob și orientare turistică. În 1970, un număr de 73 de sportivi de la Voința au îmbrăcat tricourile de campioni naționali. În prezent, un număr de 86 de echipe activează în competițiii incluse în calendarul intern, 46 dintre acestea în campionate divizionare, iar 19 dintre ele în divizia A.*

— Poate ne amintiți și cîteva exemple...

— *La popice, Voința București e o multiplă campioană națională, Voința Tg. Mureș este campioană a țării — și la băieți și la fete — pe anul 1970/71, în timp ce Voința Cluj (fete) a fost ocupanta locului 2 la aceeași disciplină. La handbal, Voința Odorhei (f) activează de mai mulți ani în prima divizie, la fel ca și Voința Tg. Mureș la modelism, Voința Deva la navomodelism, Voința Cluj la polo, Voința București, Voința Arad și Voința Timișoara la canotaj academic (f). Remarcabil este și succesul juniorilor de la județ. al echipei Voința Sibiu, campioană a țării, anul trecut.*

— Cu ce bilanț se prezintă Voința pe firul unor competiții internaționale?

— *Și la acest capitol sînt de menționat cîteva realizări importante. Din anul 1956, cînd au fost contractate primele întreceri internaționale, au fost perfectate și susținute nu mai puțin de 382 de întreceri, fie în țară, fie peste hotare, cu sportivi din Bulgaria, Ungaria, Polonia, Cehoslovacia, Iugoslavia, Austria, R.D. Germană, Italia și din alte țări, se înțelege înainte de toate cu reprezentanți ai unor organizații cooperatiste, meșteșugărești. De notat că într-un număr de 234 de asemenea întîlniri sportivii de la Voința și-au apropiat victoriile, fapt ce a contribuit la creșterea prestigiului sportului românesc. De notat, de asemenea, că o serie de sportivi din asociațiile noastre au reprezentat culorile țării în diferite competiții:* Cornelia Moldoveanu - Petrușca, Crista Szöcs și Margareta Szemany *la C.M. de popice,* Mitana Botez, Doina Brădaș, Viorica Lincariu, Maria Hublea și Ecaterina Trancioveanu *la C.E. de canotaj academic.* Eleonora Mihalca *este campioană balcanică și medaliată la C.E. (1968) și C.M. (1969) de tenis de masă,* Aurel Popa *a obținut medalii la C.M. de modelism,* Octavia Simon, Hanelore Spiridon *(baschet),* Ștefan Takacs, Ion Ferenczi, Dezideriu Varga și frații Szabo *(hochei),* Simion Ariton și Constantin Grigore *(ciclism), iată alți sportivi de la Voința care s-au distins în competiții internaționale.*

— Vă referiți, la început, la baza materială. Care este „zestrea" asociațiilor și cluburilor Voința? Răspunde cerințelor activității sportive de masă și de performanță?

— *În 1951, la înființare, asociațiile noastre sportive nu dispuneau decît de cîteva terenuri simple. Astăzi ele au la dispoziție 67 de terenuri, 8 baze sportive complexe, două stadioane, 26 arene de popice, 10 săli de box și tenis de masă, 4 baze nautice, numeroase ateliere de confecționat și reparat material sportiv. Aș dori să subliniez aportul ce l-au adus în direcția asigurării acestei puternice baze materiale pentru sport uniunile cooperativelor meșteșugărești din București, Brașov, Cluj, Tg. Mureș, Harghita, Bihor, Suceava, Arad și Timișoara. Țin să relev, totodată, munca rodnică desfășurată în cluburile Voința din București, Tg. Mureș, Cluj și Brașov și în asociațiile Voința din Arad, Constanța, Odorheiul Secuiesc, Brăila, Sibiu, Rădăuți, Buzău, Ploiești, în cooperativele Igiena, Casa de Mode, Avîntul Îmbrăcămintei, Electrobobinajul, Tehnometalica din București, cooperativele Precizia și Artex din Arad, Oltul din Miercurea Ciuc ș.a.*

În încheierea dialogului acordat, tovarășul Octavian Tuhai a ținut să mulțumească și pe această cale pentru sprijinul acordat de partid dezvoltării activității sportive în rîndul muncitorilor din cooperația meșteșugărească, de către C.N.E.F.S. și alte organe și organizații cu atribuții în domeniul educației fizice și sportului. Succesele obținute pînă în prezent obligă la realizarea altora, în viitor, la îmbunătățirea stilului de muncă al antrenorilor și activiștilor sportivi, la îmbogățirea și perfecționarea cunoștințelor profesionale, la continuarea tradiției statornicite în domeniul activităților sportiv-recreative și implicit la ridicarea nivelului activității de performanță.

ȘAH

PUNCT FINAL ÎN TURNEUL INTERNAȚIONAL

Luni dimineață a fost reluată singura partidă întreruptă din ultima rundă a turneului internațional de șah. **Ciocîltea** a valorificat în finalul de piese ușoare cu **Pavlov** poziția dominantă a calului său, obținînd victoria. În felul acesta, campionul nostru acumulează 8½ p, împărțind locurile 3—4 cu Bobotov. Pavlov, cu 6½ p, se clasează pe locurile 10—12, la egalitate cu Ungureanu și Ribli.

Aseară, pe terasa restaurantului Lido, a avut loc festivitatea de închidere a turneului și împărțirea premiilor.

A apărut numărul 6 al revistei „EDUCAȚIE FIZICĂ ȘI SPORT"

DIN SUMARUL ACESTUI NUMĂR MENȚIONĂM:

- **„Cu academicianul Arthur Kreindler despre: sedentarism — dușman al omului de pretutindeni", de V. Firoiu;**
- **„Elogiul mișcărilor spontane" „Înotul copilăriei", de prof. Virgil Roșală;**
- **„Cîteva premise psihologice ale predării educației fizice la copiii de vîrstă școlară mică (6—10 ani)", de lector Ion Drăgan;**
- **„Coordonate noi în activitatea sportivă și turistică de masă", de prof. Septimiu Todea;**
- **„Educația fizică în concepția pedagogică a lui Ion Slavici", de prof. Tiberiu Corneșanu.**

Acest interesant număr se găsește de vînzare la toate chioșcurile și centrele de difuzare a presei.

Nu uitați! Procurați-vă imediat ultimul număr al revistei „EDUCAȚIE FIZICĂ ȘI SPORT".

FOTBAL

CAMPIONII SE DESTĂINUIE...

Duminică, înaintea ultimului meci, campionii au primit flori din partea concetățenilor lui Dinu, copiii din Tîrgoviște, care peste cîteva zile vor lua parte la întrecerile dotate cu „Cupa Cornel Dinu". Au făcut și o poză, pe care micii fotbaliști o vor păstra cu grijă în albumele lor.

Fotografii de Dragoș NEAGU

...Simbătă dimineața am fost oaspeții proaspeților campioni. I-am găsit la Săftica, acolo unde, și-au pregătit ultimul meci de campionat. În liniștea camerelor răcoroase, sau a aleilor încărcate de verdeață, în sala clubului, lîngă o masă de șah, sau în preajma terenului de tenis, am încercat să aflăm ce gînduri animă pe noii campioni, să refacem... dialogînd, drumul ce a dus în vîrful piramidei. Nu ne-a fost greu. Am găsit în lotul învingătorilor numai bună dispoziție. N-am mai văzut fețe încordate și gînditoare. Nimeni nu se mai temea de „meciul de mîine" și „de ce va fi". Lupta aspră se încheiase cu o săptămînă înainte și campionatul era, parcă, o poveste de mult auzită.

★

Stăm pe o bancă cu Deleanu și-l rugăm să ne spună ce sentimente încearcă după succesul echipei sale.

— **Ca orice sportiv mă bucur nespus de mult de această victorie. Primul meu tricou de campion îl voi face cadou fetiței mele, Luminița. Ea a venit pe lume în ziua meciului cu Rapid, atunci cînd am făcut un mare pas spre victoria finală.**

— Ai crezut vreodată că Rapid vă poate lua titlul ?

— **Niciodată. Am fost convins și am crezut și mai mult în succesul nostru după victoria obținută la Arad. Atunci, am scos-o pe U.T.A. din cursă.**

Dinspre pavilionul sportivilor vine **Cornel Dinu**. Plecase în căutarea rachetelor de tenis, după cîte aveam să aflăm. Am profitat de ocazie și l-am iscodit cu o primă întrebare :

— De cît timp alergi, Cornele, după un tricou de campion ?

— **De la primii pași în fotbal, de la Tîrgoviște. La Dinamo am împlinit 5 ani. Am cunoscut multe satisfacții, dar mi-am dorit nemaipomenit acest atît de invidiat tricou de campion. Și, deși a venit destul de tîrziu, sper să nu fie și ultimul. Cred că am cîștigat pe merit pentru că am dominat campionatul mai bine de trei sferturi. Au fost și momente dificile, pe care le-am depășit. Să știți că am anticipat scăderea noastră de formă, dar nu m-am gîndit că vom pierde titlul.**

— Care crezi că au fost momentele cele mai importante în duelul vostru cu Rapid ?

— **Pentru noi, meciurile cu Steaua și U.T.A. Mai ales cu Steaua, cînd ne-a fost frică după meciul cîștigat mai înainte de adversarii noștri în fața Progresului. Cred că Dinamo a ajuns în pragul marii performanțe, a început să-și facă o firmă în străinătate, pe care noi avem datoria s-o apărăm cu toată energia.**

★

...Intr-una din camere, unde l-am găsit pe Sălceanu, Andrei, Constantinescu, Doru Popescu, Haidu și Both, am aflat că... la Pașcani va poposi primul tricou de campion. De acest lucru ne-a anunțat **Sălceanu. „Abia am venit la Dinamo,** spune el în glumă, și, iată, **Pașcanii au un campion la fotbal".**

★

Il avem în față pe **Dumitrache.** De cîteva minute s-a întors de la o ședință de raze. Urmele campionatului le simte. O recunoaște chiar el :

„A fost o întrecere dură și cu multe semne de întrebare. Cred că a cîștigat echipa mai rezistentă, mai omogenă și mai echilibrată".

— Ce poți spune despre aportul tău, Dumitrache ?

— **Poate că unii m-au criticat uneori cu asprime. E adevărat, am avut o scădere,**

In orele de odihnă, petrecute la Săftica, doi buni prieteni, Dinu și Deleanu, se întîlnesc destul de des în fața fileului de pe terenul de tenis.

dar m-am străduit să contribui la succesul echipei. În ultimele etape, însă, sînt în revenire (n.n. și duminică, Dumitrache, autor a trei goluri, unul mai frumos ca altul, a vrut, parcă să ne demonstreze că așa e). **Acum mă gîndesc la Cupă. Va fi un meci bun, o adevărată finală.**

> In acest campionat, Dinamo a folosit 22 de jucători : 3 portari — 8 apărători, 4 mijlocași și 7 atacanți.
>
> Iată echipa de bază : **Constantinescu** (27 meciuri, media notelor — 8,00) — **Cheran** (27 — 6,92), **Nunweiller III** (20—7,80), **Stoenescu** (20 — 6,85) și **Sandu Gabriel** (9 — 7,44), **Deleanu** (27 — 7,11), **Dinu** (24—7,78), **Nunweiller VI** (30 — 7,30), **Sălceanu** (26 — 6,69), **Doru Popescu** (22 — 6,00), **Dumitrache** (28 — 7,17), **Lucescu** (23 — 7,08).
>
> Au mai jucat : Mustețea (în 18 meciuri), Haidu (14), Nuțu (12), Moldovan (12), Both (10), Stefan (8), Andrei (4), Moț (3), P. Nicolae (2), Cavai (1).

Iată-l pe **Nelu Nunweiller,** decanul de vîrstă al dinamoviștilor. Fără voie, ochii ni se opresc pe rana pricinuită de accidentul din meciul cu Rapid. Deși medicii i-au recomandat să nu mai joace în acest sezon, Nelu Nunweiller le-a mulțumit pentru tot ajutorul pe care i l-au dat și a revenit în rîndurile echipei. Acest dîrz și devotat jucător pare, totuși, puțin emoționat. Parcă ne înțelege gîndurile și se explică : **„Este al 5-lea titlu pe care îl cuceresc. Dar, a fost mai greu ca niciodată. Duelul cu Rapid ne-a măcinat nervii. N-am luptat, însă, în zadar. Profit de acest moment pentru a-i mulțumi încă o dată antrenorului Nicușor, cel ce a avut atîta încredere în mine și m-a promovat în echipă lîngă acești băieți excelenți".**

★

Intr-o sală, acolo unde s-au pregătit atîtea ședințe tehnico-tactice, stăm de vorbă cu **Traian Ionescu și Nicușor,** antrenorii noilor campioni. Încercăm împreună să reconstituim drumul echipei în acest campionat. **„In tur am avut o comportare mai constantă. Solicitările de la lot și echipă au întîrziat, oarecum, rezultatele de la club"** (Nicușor). Intervine apoi Traian Ionescu : **„Dinamo are o tradiție din punct de vedere al performanței și niciodată nu se mulțumește cu puțin. Acum, jucătorii care au evoluat în echipa națională cu bune rezultate aduc clubului Dinamo al șaselea titlu de campioană. Din acest moment, formația noastră nu mai poate da înapoi și nimeni nu o va ierta dacă nu va atinge o performanță superioară pe plan european. Acum mergem la Cupă. Va fi o partidă interesantă. O generație tînără, consacrată — Dinamo, va avea în față jucători la fel de tineri, ce doresc deopotrivă consacrarea — Steaua".**

Deci, să așteptăm și finala „Cupei".

Constantin ALEXE

CELE 6 TITLURI...

EDIȚIA 1955 : 1. Dinamo 37 p, 2. Petrolul 34 p. Formația de bază : Birtașu — Toma, Băcuț II, Szökö — Călinoiu, Băcuț I — Magheț, Nicușor, Ene I, Neagu, Suru.

EDIȚIA 1961—1962 : 1. Dinamo 34 p, 2. Petrolul 32 p. Formația de bază : Datcu — Popa, Nunweiller III, Ivan (Ștefan), Țîrcovnicu, Nunweiller IV — Pîrcălab, Frățilă, Ene II, Varga, Eftimie (David).

EDIȚIA 1962—1963 : 1. Dinamo 37 p, 2. Steaua 34 p. Formația de bază : Datcu — Popa, Nunweiller III, Ștefan — Petru Emil, Octavian Popescu — Pîrcălab, Nunweiller VI, Ene II, Frățilă, Haidu (Grozea, Unguroiu).

EDIȚIA 1963—1964 : 1. Dinamo 40 p, 2. Rapid 33 p. Formația de bază : Datcu (Uțu) — Popa, Nunweiller III, Nunweiller IV, Ștefan — Petru Emil, Octavian Popescu (Țîrcovnicu, Gergheli) — Pîrcălab, Frățilă, Ene II (Nunweiller VI), Haidu (Grozea).

EDIȚIA 1965—1966 : 1. Dinamo 38 p, 2. Rapid 37 p. Formația de bază : Datcu — Popa, Nunweiller III, Ivan, Ștefan — Petru Emil, Gergheli (O. Popescu) — Pîrcălab, Frățilă, Ene II, Nunweiller VI (Haidu, Grozea).

EDIȚIA 1970—1971 : 1. Dinamo 36 p, 2. Rapid 35 p. Formația de bază : M. Constantinescu — Cheran, Nunweiller III, Stoenescu, Deleanu — Dinu, Nunweiller VI — Sălceanu, Doru Popescu, Dumitrache, Lucescu.

▲ *De clubul dinamovist și de surorile sale mai mici (Dinamo Obor etc.) își leagă amintirile fotbalistice aproape toți cei 7 frați din familia Nunweiller. Dintre ei, Nelu și Radu sînt încă în plină activitate, dovedindu-se a fi doi dintre artizanii recentului succes.*

★ ★ ★

Cînd echipa pleacă într-o scurtă deplasare, în mijlocul ei se află și Pralea, mascota dinamoviștilor. La Săftica, el n-a scăpat ocazia să facă o poză... mare cu Dumitrache, cel din echipa lumii.

MULTIPLELE ȘI GRĂITOARELE FEȚE ALE CAMPIONATULUI DIVIZIEI „A" DE FOTBAL

(Urmare din pag. 1)

ECHIPA EFICACITĂȚII

Iată echipa eficacității (în paranteze — golurile marcate) acestui campionat : V. POPESCU (4), LERETER (COJOCARU — 3), DINU (4), DELEANU (N. IONESCU — (3), ANCA (6), BROȘOVSCHI (9), RADU (SĂLCEANU — 8), TĂTARU (15), DUMITRACHE (15), MOLDOVEANU (15).

Fiind la capitolul goluri, să vi-i prezentăm pe cei 15 care au reușit să-și înscrie în propria poartă : Sandu (Jiul), pentru Univ. Craiova ; Moçanu (Petrolul), pentru U.T.A. ; Kiss (S.C. Bacău), pentru Steaua ; Vlad (F.C. Argeș), pentru Jiul ; Bîtlan (Univ. Craiova), pentru Politehnica, Stoker (Jiul), pentru Steagul roșu ; Nunweiller III (Dinamo), pentru Petrolul ; Cojocaru (C.F.R. Cluj) pentru Petrolul ; Mustafa (Farul) pentru U.T.A. : Hrițcu (S.C. Bacău) pentru Univ. Craiova ; Ciugarin (Steaua), pentru Politehnica ; Olteanu (Steagul roșu) pentru U.T.A. ; Olteanu (F.C. Argeș) pentru Steaua ; Mehedințu (C.F.R. Timișoara) pentru F.C. Argeș și N. Constantinescu (Farul) pentru U.T.A.

Iată jucătorii eliminați de pe teren, care au văzut „roșu" în fața ochilor (li s-a arătat cartonașul roșu) : Dumitru (în etapele 15 și 26), Strîmbeanu (în etapa a 4-a), Burlacu (7), Constantinescu (Dinamo) — în etapa a 10-a, Mareș (14), Ivan II (14), Broșovschi (16), Dodu (16), Oblemenco (20), Pall (25), Moldoveanu (25), Pop (27), Stoica (27), Grozea (27) și Stoker (28).

Din 240 de partide, 147 au revenit gazdelor, 33 oaspeților, iar 60 s-au terminat la egalitate.

ECHIPA ETAPELOR

În cele 30 de ECHIPE ALE ETAPELOR acestui campionat au figurat 157 de jucători : Univ. Craiova și Dinamo, fiecare cu cîte 13 jucători ; Rapid și Steaua, fiecare cu cîte 12 ; S.C. Bacău și Politehnica, fiecare cu cîte 11 ; U.T.A., Steagul roșu și „U" Cluj, fiecare cu cîte 10 ; Progresul, Petrolul, Farul și C.F.R. Cluj, fiecare cu cîte 9 ; F.C. Argeș, Jiul, fiecare cu cîte 7 ; iar C.F.R. Timișoara doar cu 5. De remarcat următoarele simetrii : Dan a figurat în echipa etapelor a 17-a, a 20-a și a 23-a ; Iordănescu (17—19—21—23), Deleanu (7—10—13) ; Incze IV (16—18—20). Iată și jucătorii care au reușit să figureze de trei ori consecutiv în echipa etapei : Dinu (7—8—9) ; Nunweiller III (22—23—24) ; Deselnicu (12—13—14) și Duțan (28—29—30).

Iată o echipă a campionatului pe baza numărului de selecționări în echipa etapei : RĂDUCANU (6), — IVĂNCESCU și PIGULEA (4), LUPESCU și NUNWEILLER III (6), DINU (9), DELEANU (8), PESCARU (6), DUMITRU și NUNWEILLER VI (5), INCZE IV (5), DOMIDE (5), IORDĂNESCU și DUMITRACHE (6), GYORFI și MOLDOVEANU (5). De remarcat că din cei 6 atacanți, doar 2 sînt în lotul național.

Final spectaculos, sub ploaia de goluri. Și acum, cortina...

Desen de **NEAGU RĂDULESCU**

Vă prezentăm jucătorii care au evoluat efectiv 2 700 de minute — durata campionatului : Pigulea, Gruber, Mocanu, Ivăncescu, Romilă, Niculescu, Măndoiu, Jenei, Ianul, Antonescu, Vlad, Pojoni, Olteanu (Steagul roșu), Rusu și Vigu. Deci 15 apărători.

Cele 16 divizionare au folosit în acest campionat 366 de jucători : Progresul-28, C.F.R. Timișoara-27, Jiul și Petrolul — fiecare cîte 25, Politehnica și „U" Cluj — fiecare cîte 24, Steaua, C.F.R. Cluj și Univ. Craiova, — fiecare cîte 23, Dinamo și S.C. Bacău — fiecare cîte 22, Rapid, F.C. Argeș și Farul — fiecare cîte 21, U.T.A. 19. Steagul roșu 18.

APROAPE 3 MILIOANE DE SPECTATORI

Cele 240 de partide ale acestui campionat au fost urmărite de 2 937 684 de spectatori (cu o medie de 97 922 de spectatori de etapă și cu o medie de 12 240 de spectatori de partidă).

Iată un clasament al orașelor pe baza mediei de spectatori : 1. CRAIOVA 17.153 (223 000 : 13), 2. București 13 963, 3. Constanța 12 200 4. Ploiești 11 933, 5. Pitești 10 866, 6. Iași 9 933, 7. Brașov 9 192, 8. Timișoara 9 000, 9. Arad 8 966, 10. Cluj 8 883, 11. Bacău 7 200, 12. Petroșani 4 560.

CLASAMENTUL ARBITRILOR

Cele 240 de partide ale acestui campionat au fost conduse de 37 de arbitri, dintre care și de cei doi arbitri bulgari (au condus împreună trei partide). Ei au primit un total de 1 033 de stele.

Cronicarii ziarului nostru au acordat de 129 de ori cîte 5 stele, de 73 de ori cîte 4 stele, de 29 de ori cîte 3 stele, de 4 ori cîte 2 stele.

Cele mai multe partide au condus A. Bentu și C. Nițescu, — fiecare cîte 13, Gh. Limona — 11, V. Dumitrescu, C. Petrea, C. Ghemigean, Al. Pîrvu, C. Bărbulescu — fiecare cîte 10, M. Rotaru, O. Anderco, Gh. Popovici, N. Rainea, S. Mureșan și V. Pădureanu — fiecare cîte 9. Iată un clasament al cavalerilor fluierului pe baza mediei de stele : 1. V. PĂDUREANU 4,88, 2. C. Ghemigean 4,80, 3. V. Dumitrescu 4,70, 4. Gh. Popovici 4,66, 5. C. Petrea 4,60, 6-7. C. Bărbulescu și Em. Vlaiculescu 4,50, 8-9. A. Bentu și C. Nițescu 4,46, 10. O. Comșa 4,42, 11. O Anderco 4,33, 12. A. Pîrvu 4,30, 13. Gh Limona 4,27...

În acest campionat au fost acordate 43 de lovituri de la 11 metri (26 au fost transformate, iar 17 ratate) : 30 au fost acordate pentru fault, iar 13 pentru hent. Din cele 43 de penaltyuri 35 au fost acordate pentru gazde, iar numai 8 pentru oaspeți.

Situația pe echipe a loviturilor de la 11 m se prezintă astfel : Dinamo (a beneficiat de 6 lovituri și a fost sancționată doar cu una), U.T.A. (5—2), S.C. Bacău (3—4), Rapid (4—1), Progresul (2—1), Jiul (3—4), Politehnica (3—4), F.C. Argeș (2—4), „U" Cluj (1—2), Univ. Craiova (2—2), C.F.R. Cluj (2—9), Steaua (2—1), Petrolul (3—3), C.F.R. Timișoara (2—1), Steagul roșu (1—4), Farul (a beneficiat de 2 lovituri dar n-a fost sancționată cu nici o lovitură de la 11 m).

CLASAMENTELE VORBESC

TUR

1. DINAMO	15	8	4	3	26—13	20
2. Petrolul	15	8	3	4	20—15	19
3. Rapid	15	5	8	2	17—11	18
4. Steagul roșu	15	7	4	4	10—10	18
5. U.T. Arad	15	8	1	6	23—15	17
6. Politehnica	15	7	3	5	26—22	17
7. Farul	15	7	3	5	25—25	17
8. „U" Craiova	15	7	3	5	12—12	17
9. Steaua	15	5	5	5	21—21	15
10. Sport club	15	7	0	8	22—20	14
11. „U" Cluj	15	6	2	7	17—17	14
12. F.C. Argeș	15	4	5	6	19—21	13
13. Jiul	15	6	1	8	15—18	13
14. C.F.R. Cluj	15	5	2	8	20—26	12
15. Progresul	15	3	4	8	10—18	10
16. C.F.R. Timișoara	15	3	0	12	8—27	6

RETUR

1. STEAUA	15	6	6	3	25—10	18
2. Rapid	15	7	3	5	18—14	17
3. F.C. Argeș	15	7	3	5	22—23	17
4. U.T.A.	15	6	4	5	26—20	16
5. Dinamo	15	5	6	4	23—18	16
6. S.C. Bacău	15	6	4	5	15—20	16
7. Progresul	15	5	5	5	24—21	15
8. Steagul roșu	15	6	3	6	22—19	15
9. „U" Cluj	15	4	7	4	19—18	15
10. Univ. Craiova	15	5	5	5	17—20	15
11. Jiul	15	6	3	6	13—17	15
12. C.F.R. Cluj	15	4	6	5	17—26	14
13. Politehnica	15	6	1	8	24—19	13
14. C.F.R. Timișoara	15	4	5	6	13—19	13
15. Farul	15	4	5	6	13—20	13
16. Petrolul	15	2	8	5	13—20	12

Iată cele două clasamente, ale turului și returului de campionat, așezate unul lîngă altul, oferindu-ne — cu glasul sec și incontestabil al cifrelor — comparațiile și... învățămintele lor. Ce șochează în această confruntare ?

Înainte de toate, incredibila prăbușire a PETROLULUI, „medalie de argint" la sfîrșitul turului, ultima clasată — cu numai 13 goluri înscrise în 15 meciuri ! — la încheierea returului, **probă a unei prelungite crize în formula de echipă.** La același capitol, al „căderilor", remarcăm prezența FARULUI, care pierde opt locuri în clasament, **dovedind — în final — o neputință cronică a atacului.**

Interesant este faptul că nici una dintre echipele diviziei A n-a realizat — în tur și retur — același număr de puncte și că nici una dintre ele nu s-a dovedit o campioană a constanței, ocupînd în vară același loc al ierarhiei de la terminarea primei jumătăți a campionatului. În general, însă, dincolo de U.T.A. **care apare totuși cea mai egală cu sine formație a diviziei A,** cîteva echipe — POLITEHNICA, „U" CLUJ, SPORT CLUB, UNIVERSITATEA CRAIOVA — populează, atît într-un clasament, cît și în celălalt, „zona mediană", teritoriu al liniștii, dar și al ambițiilor firave.

Ascensiunea cea mai spectaculoasă rămîne a **STELEI** și nu departe am fi așezat truda din retur a **PROGRESULUI,** dacă strădaniile unui cuplu de antrenori (Moldoveanu — Colceriu) harnic și competent n-ar fi fost — pe planul rezultatului clasamentului — zadarnice... De altfel, returul a consemnat „salturile" celor două retrogradate, cu prețul unor eforturi remarcabile, aliate de travaliul unor antrenori (o mențiune aici și pentru Tache Macri) care au sperat pînă în ultima clipă. Iată, deci, că dacă s-ar fi jucat numai... returul, am fi avut două retrogradate inedite (între care una multiplă campioană !), în timp ce Progresul și chiar C.F.R. Timișoara ar fi rămas în continuare pe prima scenă a fotbalului românesc.

În ceea ce privește primele locuri ale clasamentului final, este evident că **DINAMO a cucerit titlul mai ales datorită turului, cînd a acumulat cu 4 puncte mai mult decît în retur,** unul dintre acestea fiindu-i suficient să se claseze înaintea **RAPIDULUI, care** — iată o nouă surpriză furnizată de clasamentul returului — **a terminat campionatul aproape la fel de bine cum l-a început !**

În sfîrșit, o ultimă observație : returul a fost mult mai disputat și mai dramatic decît turul. Diferența de puncte dintre prima și ultima clasată (6— în retur, 14— în tur) pledează pentru aceasta.

EXCURSII PESTE HOTARE

Cîștigurile constînd în călătorii peste hotare — prilej de cunoaștere a frumuseților naturale, a realizărilor și monumentelor de artă și cultură din țările prietene — au fost oferite cu regularitate la tragerile obișnuite, speciale și excepționale de către sistemele de joc Loto — Pronosport.

Astă seară va pleca cu trenul un grup de cîștigători de la tragerea excepțională Pronoexpres din 21 februarie 1971. De data aceasta itinerarul prevede o frumoasă călătorie în U.R.S.S. pe ruta : Moscova — Leningrad — Vilnius — Riga — Tallin — Minsk și Kiev.

În această excursie care va dura 18 zile se vor vizita : Kremlinul, Sala Armelor, Muzeul Revoluției, Metroul din Moscova, Grădina Botanică din Minsk, Muzeul Istoric din Vilnius, Muzeul de Artă din Riga, muzeul Vechiul Tallin, muzeul Ermitaj din Leningrad ș.a.

La 17 iulie a.c. un alt grup de la tragerea specială Loto a Mărțișorului din 5 martie a.c. va pleca în excursie la Moscova și Leningrad.

Această vie activitate va continua pînă la sfîrșitul anului contribuind la ridicarea nivelului cultural educativ al jucătorilor prin cîștigurile acordate în excursii.

CÎȘTIGURILE CONCURSULUI PRONOEXPRES NR. 25 DIN 23 IUNIE

Extragerea I : Categ. 2 : 1.20 variante a 56.447 lei ; Cat. a 3-a : 4,85 a 13.967 lei ; Cat. a 4-a : 30,05 a 2.254 lei ; Cat. a 5-a : 61,80 a 1096 lei ; Cat. a 6-a : 3.021,95 a 40 lei.

REPORT CATEG. 1 : 1.252.634 lei.

Premiul de categ. a 2-a a revenit participantului ȘTEFĂNESCU MIHAI din Ploiești.

Extragerea a II-a : Categ. A : 1 variantă 10% a 100.000 lei ; Cat. B : 13,60 a 4.187 lei ; Cat. C : 56,15 a 1.014 lei ; Cat. D : 2.220,20 a 60 lei · Cat. E : 116.25 a 200 lei ; Cat. F : 2.464,6 a 40 lei.

REPORT CATEG. A : "9.020 lei.

Cîștigul de 100.000 a revenit participantului VASILE A. ION din București.

Cîștigătorii la categ. a 3-a, 100% (2 premii) primesc cîte o excursie în Grecia și diferența în bani, pînă la 13.937 lei.

Rubrică redactată de LOTO-PRONOSPORT

„CUPA DUNĂRII" LA HANDBAL JUNIOARE

SELECȚIONATA ORAȘULUI SOFIA — VIRTUALĂ CÎȘTIGĂTOARE A TURNEULUI

Ieri au continuat, pe terenul Tineretului din Capitală, jocurile din cadrul turneului internațional de handbal pentru junioare, dotat cu „Cupa Dunării". În runda de dimineață, cea mai disputată și interesantă de pînă acum, s-a consumat și derbyul turneului, care a opus selecționatele Bucureștiului și Sofiei. Oaspetele — a căror echipă este, de fapt, reprezentativa de tineret a Bulgariei, ce se pregătește pentru „Turneul Prieteniei" din luna august — au început jocul atacînd curajos și au reușit să se detașeze (min. 12 : 2—0). Handbalistele bucureștene refac în min. 15 (2—2), dar din acest moment se lasă din nou dominate, aproape întreg restul partidei. Doar în final, la scorul de 8—6 (min. 37), jucătoarele noastre mai au o sclipire, datorită inspirației avută de **Diana Rotaru** (de altfel cea mai în formă handbalistă a echipei) și reușesc să reducă proporțiile scorului, partida încheindu-se cu 8—7 în favoarea oaspetelor. Prin această victorie echipa Sofiei este virtuală cîștigătoare a turneului.

Iată și celelalte rezultate înregistrate în etapa de ieri: Zagreb — Praga 11—6 (5—2), Sofia — Bratislava 20—9 (8—4), Zagreb — Bratislava 13—16 (4—10).

În urma celor patru runde disputate pînă acum, situația în primele trei locuri ale clasamentului este următoarea: 1. Sofia, 2. București, 3. Zagreb.

Ultimele meciuri se dispută astăzi începînd de la ora 8,30, pe același teren, la încheierea jocurilor avînd loc festivitatea de premiere.

Horia ALEXANDRESCU

ASTĂZI ÎNCEPE „TROFEUL IUGOSLAVIA" MARE COMPETIȚIE HANDBALISTICĂ

Astăzi, în patru orașe din Iugoslavia : Rijeka și Banja Luka (masculin), Tuzla și Mostar (feminin) încep jocurile din cadrul unei mari și tradiționale competiții internaționale : „Trofeul Iugoslavia". La această întrecere iau parte, în cele două turnee, unul masculin și altul feminin, 12 selecționate naționale, cărora li se adaugă patru reprezentative ale țării gazdă (echipele prime și secunde la fiecare turneu).

Formațiile României evoluează la Rijeka și Tuzla, avînd în grupe adversari de valoare. De pildă, handbaliștii vor juca în grupa preliminară alături de reprezentativele **Ungariei, Uniunii Sovietice** și de **selecționata secundă a Iugoslaviei**, în timp ce handbalistele vor avea ca adversare echipele **R.D. Germane, Ungariei** și **formația secundă a Iugoslaviei.** În celelalte grupe participă : **la Banja Luka : Cehoslovacia, Spania, Olanda** și **Iugoslavia A** (masculin) ; **la Mostar : Polonia, Cehoslovacia, Uniunea Sovietică** și **Iugoslavia A.**

Echipele țării noastre au ajuns la Tuzla și Rijeka. După cum se știe, handbalistele au venit direct de la Timișoara, unde au efectuat o scurtă perioadă de pregătire în comun, iar handbaliștii de la Debrecen, unde după ce au fost învinși de reprezentativa Ungariei, au dispus într-un meci de pregătire de echipa Dozsa Debrecen cu 19—15 (11—8).

„LUPTĂTORII ROMÂNI SÎNT BUNI TEHNICIENI"

(Urmare din pag. 1)

sînt convins că la Olimpiada de la noi, concurenții români — îndeosebi cei de la greco-romane — vor juca un rol important. Ei posedă o tehnică în raport cu stilul actual de luptă.

— Cărora dintre luptătorii români le acordați șanse mai mari la J.O. de la München?

— Berceanu, la 48 kg, poate cuceri medalia de aur, Stoiciu (52 kg), Baciu (57 kg), Neguț (90 kg) și Martinescu (100 kg) au posibilități de a urca pe podium.

Astăzi, la ora 12, va avea loc la sediul CNEFS o conferință de presă.

— Pentru că tot sîntem la „capitolul olimpic", ați vrea să ne spuneți ce pregătiri faceți în vederea întrecerilor de lupte ?

— Mai întîi trebuie să știți că este aproape gata noua sală, special construită pentru confruntările de lupte. Ea are o capacitate de 7 000 de locuri și dispune de instalații automate pentru toate activitățile. Pentru construirea acestei săli au fost alocate 25 milioane de mărci. Formația de greco-romane pe care o voi prezenta la aceste întreceri v-o pot da de pe acum : **cat. 48 kg** Günter Maas sau Lacour, **cat. 52 kg** Fritz Huber, **cat. 57 kg** Hans Veil, **cat. 62 kg** Werner Hetich sau Helmuth Westphal, **cat. 68 kg** Schöndorfer, **cat. 74 kg** Werner Schröder, **cat. 82 kg** Reinhard Hucker sau Max Mitterbichler, **cat. 90 kg.** Günter Kowalewski, **cat, 100 kg** Lorenz Hecker și la cat. +100 kg Roland Bock sau Hanz Schwartz.

— O ultimă, întrebare: ce părere aveți despre Turneul de la Constanța ?

— Anul acesta vor fi prezenți concurenți din foarte multe țări, aproape ca la „europene" și, deci, lupta pentru întîietate va fi deosebit de dificilă. Regret cu atît mai mult cu cît tocmai la aceste partide care se anunță „tari" n-au putut veni toți luptătorii mei. Pentru luptătorii români însă va fi o verificare cum nu se poate mai bună înaintea campionatelor mondiale. Eu le doresc de pe acum mult succes, atît la acest turneu cît și la „mondialele" de la Sofia și, bineînțeles, la Olimpiada de la noi.

Werner Hetich (dreapta) a cucerit medalia de argint la europenele din 1969. Iată-l într-un meci cu luptătorul român Ilie Popa.

sportul în lume

PE PISTELE DE ATLETISM

LEIPZIG, 28 (Agerpres). — Rezultate excelente au fost înregistrate și în ziua a doua a campionatelor de atletism ale R. D. Germane. Astfel, în proba feminină de săritură în lungime Margrit Herbst a stabilit un nou record național cu 6,81 m. Cu un nou record al R. D. Germane s-a încheiat și cursa feminină de 400 m în care Helga Seidler-Fischer a fost cronometrată în 52,2. Karin Balzer s-a clasat pe primul loc în proba de 100 m. g. cu 12,8, iar Klaus Hauke a cîștigat proba masculină de 400 m în 46,2.

Alte rezultate : 110 m. g. Frank Siebeck — 13,5 ; disc: Lothar Milde — 61,04 m ; 400 m. g. : Christian Rudolph — 49,7 ; înălțime : Gerd Duehrkop — 2,14 m.

PARIS, 28 (Agerpres). — În concursul internațional de atletism „Memorialul Mericamp" de la Paris, Colette Besson (Franța) a cîștigat proba de 400 m cu 52,7. În proba similară masculină, victoria a revenit sprinterului vest-german Jellinghaus, în 46,3. Nallet (Franța) s-a clasat pe primul loc în cursa de 400 m garduri cu 49,4, iar compatriotul său Pani a terminat învingător săritura în lungime cu 7,86 m.

Alte rezultate : **masculin :** prăjină : Niwa (Japonia) — 5,10 m ; 110 m. g. : Drut (Franța) — 13,3 ; sulită : Tuita (Franța) — 72,84 m ; disc : Hennig (R.F.G.) — 62,06 m ; 1 500 m ; Burgos (Spania) — 3:41,5 ; **feminin :** 100 m : Neil (Anglia) — 11,6; înălțime : Karbanova (Cehoslovacia) — 1,77 m ; 800 m : Duvivier (Franța) — 2:07,2.

10 minute cu o celebritate: ENRIQUE FIGUEROLA

Poate că pentru cei mai mulți dintre cititorii ziarului o prezentare a lui Figuerola este inutilă, el fiind unul dintre acei puțini alergători, care au realizat 10 s pe 100 m, unul dintre sprinterii care au făcut epocă ; învingător în nenumărate competiții internaționale, participant la cîteva ediții ale Jocurilor Olimpice (medalie de argint la Tokio). În prezent, Figuerola este vicepreședinte executiv al Federației cubaneze de atletism și antrenor șef.

— Ce a determinat conducerea echipei dv. să aleagă România ca loc de pregătire pentru atleții cubanezi ?

„Pot să vă spun, fără nici o îndoială, că dintre toate țările socialiste prin care am fost și am stat, la dv. ne simțim cel mai bine. Vă rog să mă credeți că nu o spun din politețe. Ospitalitatea românilor se dovedește neîntrecută. În plus, clima oarecum asemănătoare, temperamentele noastre apropiate, condițiile de pregătire excelente, valoarea atletismului dv la unele probe, posibilitatea de a concura la mai multe competiții, aici și în alte țări apropiate, toate acestea ne-au decis să venim în România".

— Ce v-a plăcut mai mult în perioada de ședere la noi ?

„Cel mai mult mi-a plăcut modul pozitiv în care se dezvoltă atletismul. Am văzut mai multe concursuri de juniori și copii, competiții școlare. Am văzut cu cîtă plăcere vin atleții la antrenamente și la competiții, dorința lor de a obține rezultate bune. În tot ce întreprindeți am sesizat un mare salt față de acum 10 ani, cînd am fost prima oară în România. Saltul acesta se vede în construcții, în viața oamenilor și a societății. După recenta vizită făcută la Palatul Pionierilor sînt convins că România are în față un viitor luminos. În acest palat am văzut bazele viitorului".

— Părerea dv despre antrenorii și profesorii cu care ați venit în contact?

„Reuniunile făcute cu antrenori de la mai multe unități atletice din București, Cîmpulung, Predeal, mi-au plăcut. Am remarcat atenția cu care am fost urmărit în expunerile mele tehnico-metodice. Întrebările puse mi s-au părut foarte interesante, ceea ce dovedește înaltul nivel al cunoștințelor. Am remarcat la antrenori interes și spirit de colaborare. O impresie deosebită mi-au făcut-o profesorii de la Liceul de atletism din Cîmpulung, antrenorul Liviu Preda de la Viitorul și cele două profesoare de la Școala de atletism (G. Mușat și V. Bidu-leac).

Mi-aș permite o recomandare generală pentru toți : să citească cît mai multă literatură de specialitate, să se intereseze continuu de tot ce se întîmplă în atletism pe toate planurile etc.".

— Dar atleții urmăriți în concursuri sau asistați la antrenamente ce impresie v-au lăsat ?

„Pe atleții seniori i-am văzut foarte puțin, dar rezultatele lor le-am citit și sînt destul de bune. Pe juniori și școlari i-am observat mult și să știți că părerea mea este deosebit de bună. Mă refer mai mult la sprint, care este specialitatea mea. M-au impresionat primii doi la 100 m la campionatele școlare (Mitrofan și Cristudor), a doua la 100 m fete la aceeași competiție (Adriana Surdu) cei doi de la 400 m care au terminat la egalitate (Răducu și Cristali).

Mi-aș permite să le fac și lor o recomandare : autodisciplina este fundamentală pentru progres. Să se preocupe continuu de rezolvarea defectelor pe care le sesizează antrenorii. Și să nu uite, nici un moment, că performanța este și o urmare a comportării în afara antrenamentului".

— Observăm că atleții cubanezi participă la foarte multe concursuri. Care este părerea dv. despre ele ?

„Nu cred că atleții noștri concurează prea mult. Controlați la cîte concursuri participă atleți din alte țări ! În plus, pentru noi, concursuri în adevăratul înțeles al cuvîntului sînt Jocurile Olimpice, meciurile interțări, campionatele țării, Jocurile Americii Centrale și Pan-americanele. Celelalte sînt de verificare. Apreciem că numai concurînd foarte mult, unele antrenamente de control efectuîndu-le în cadrul competițiilor, vom avea indici mai precișI.

Cu acest prilej, doresc să transmit un călduros salut tuturor sportivilor și iubitorilor sportului din România și mulțumirile noastre pentru tot ce s-a făcut pentru ca șederea noastră să fie cît mai plăcută. Performanțele noastre viitoare, vă asigur, au un fundament pus aici în minunata Românie".

Interviu consemnat de
N. MIHAIL

ULTIMA ZI A C. E. DE HALTERE

Invincibilul Vasili Alekseev

● Trei halterofili peste 600kg ! ● La revedere, la Constanța

SOFIA, 28 (prin telefon). Cea de a 30-a ediție a campionatului european de haltere a culminat în ultima zi, cînd pe podiumul din sala „Universiada" au evoluat participanții la categoria supergrea (peste 110 kg). Atenția generală a fost îndreptată spre uriașul Vasili Alekseev (150 kg) care a obținut trei recorduri mondiale ! La „împins", Alekseev a reușit 225 kg, cu 1,5 kg mai mult decît vechiul record, iar la „aruncat", a corectat în două rînduri recordul lumii (230,5 kg), și 232,5 kg. Cu performanțele înregistrate la cele trei stiluri, Alekseev a ameliorat și recordul mondial la total : 630 kg. (v. r. 625 kg).

O comportare meritorie a avut și tînărul halterofil vest-german R. Mang, cel mai ușor la greutate din cei zece concurenți care au evoluat la categoria supergrea. El a reușit a treia performanță mondială din toate timpurile. Cei doi concurenți finlandezi, I. Leppa și A. Lahdenranta, au ratat la „împins" și au ieșit din concurs, de altfel ca și englezul B. Sanders. Belgianul S. Reding, care a sosit la Sofia cu cîteva ore înainte de concurs, a realizat la primul procedeu 207,5 kg., dar pe urmă a renunțat să evolueze la celelalte stiluri, acuzînd oboseală.

Pasionantă a fost lupta pentru locul doi dintre Mang și Batișcev. După două stiluri, ambii se aflau la egalitate, dar la „aruncat" a învins sportivul sovietic care a ocupat locul secund.

Rezultate tehnice. **CATEGORIA SUPERGREA :** total : 1. **Vasili Alekseev** (U.R.S.S.) 630 kg. 2. **Stanislav Batișcev** (U.R.S.S.) 607,5 kg. 3. **Rudolf Mang** (R.F. a Germaniei) 602,5 kg. 4. Uve Iohansson (Suedia) 542.5 kg. 5. Peter Pavlasek (Cehoslovacia) 537,5. 6. Erwin Harn (Austria) 487.5. **MEDALIAȚI împins :** 1. Alekseev 225. 2. Batișcev 217,5, 3. Mang 212.5 ; smuls : 1. Mang 175. 2. Alekseev 172,5, 3. Batișcev 170 ; aruncat : 1. Alekseev 232,5. 2. Batișcev 220, 3. Mang 215.

Clasament definitiv pe națiuni : 1. **U.R.S.S.** — 54 p, 2. **Polonia** — 33 p, 3. **Ungaria** — 33 p, 4. **Bulgaria** 23 p, 5. **Suedia** — 14 p, 6. **R. F. a Germaniei** — 7 p. 7—8. **Italia** și **Cehoslovacia** — 6 p. 9. Finlanda — 5 p. 10. România — 4 p. 11. Grecia — 3 p, 12—15. Anglia, Spania Belgia, Austria — 2 p. 16—17. Franța și R.D.G. — 1 p.

După premierea medaliaților a avut loc festivitatea de închidere a campionatului. Cu acest prilej, participanții și oficialii și-au spus „la revedere" pînă la următoarea ediție, ce se va desfășura anul viitor la Constanța.

Toma HRISTOV

Mare surpriză la Wimbledon

ROD LAVER A FOST ELIMINAT

Aproape 14 000 de spectatori au asistat, luni după amiază, pe terenul central al clubului All England, la cea mai mare surpriză din actuala ediție a turneului de la Wimbledon și una din cele mai notabile din toată istoria acestei competiții. Favoritul nr. 1, experimentatul jucător australian Rod Laver (de patru ori laureat al Wimbledonului), a pierdut în fața unui out-sider, tînărul american Tom Gorman cu **7—9, 6—3, 3—6.**

În proba de simplu-femei, un prim duel pentru calificarea în semifinale le-a opus pe australiencele Judy Dalton și Kerry Melville, victoria revenindu-i primeia, cu 6—2, 3—6, 6—3. Altă jucătoare australiancă, aborigena Evonne Goolagong a întrecut-o ușor pe americanca Nancy Richey cu 6—3, 6—3, iar Billie Jean King (S.U.A.) s-a calificat în dauna jucătoarei franceze Françoise Dur cu 2—6, 6—2, 6—2.

Programul de luni a mai cuprins o serie de partide din proba de dublu-mixt, aflată abia la primele tururi. Cuplul sovietic Metreveli-Morozova a obținut o victorie facilă în fața perechii Mc Donald (Noua Zeelandă) — Bentley (Anglia) cu 6—2, 6—1. În altă partidă, perechea australiană Crealy-Harris a întrecut un cuplu alcătuit din „veteranul" Drobny și englezoaica Williams. Scor: 6—3, 9—8. În aceeași probă, Howe (Australia) și Wade (Anglia) au dispus de soții Taylor (Anglia) cu 6—8, 7—5, 6—1.

Alte rezultate: *simplu femei:* M. Court-W. Shaw 6—2, 6—1. *simplu bărbați:* Smith-Parun 8—6; 6—3, 6—4.

fotbal meridiane

FINALE DE CUPE ÎN POLONIA ȘI PORTUGALIA

În finala „Cupei Poloniei", echipa GORNIK ZABRZE (care a cîștigat și campionatul), a întrecut cu scorul de 3—1 formația Zaglabie Sosnowiec.

★

„Cupa Portugaliei" a fost cîștigată de formația **Sporting Lisabona,** care în finală a dispus cu scorul de 4—1 (3—0) de Benfica Lisabona. Golurile echipei învingătoare au fost marcate de Xico (2), Diniz și Nelson, respectiv Eusebio din 11 m.

★

Rezultatele înregistrate în meciurile retur ale semifinalelor „Cupei Spaniei" : Sevilla — Valencia 0—2 (în tur 0—2); F.C. Barcelona — Atletico Madrid 1—1 (în tur 1—0). Finala **Valencia — F.C. Barcelona** se va disputa la 4 iulie, la Madrid.

„FOTBALISTUL DE AUR" AL ANULUI 1971

În Italia a fost ales, de către un juriu format din reprezentanții presei sportive, „Fotbalistul de Aur" al anului 1971, în persoana jucătorului **Franco Causio** de la clubul Juventus — Torino. El a întrunit 21 de voturi depășind cu mult candidații clasați pe locurile următoare, printre care **Bettega, Fedele** etc. În general, voturile au fost acordate fotbaliștilor tineri la începutul carierei, cei mai vîrstnici (ca de pildă **Corso** sau **Boninsegna)** primind doar cîte un vot.

În anii trecuți, premiul a fost acordat lui **Mazzola, Facchetti, Juliano, Cappellini, Prati** și **Ferrante.**

JUCĂTORII CLUBULUI PLATENSE — VICTIME ALE UNEI ESCROCHERII

Criza fotbalului argentinian continuă, căpătînd unele aspecte care arată cît de brutale și depărtate de noțiunea de sport pot ajunge relațiile dintre patronii cluburilor și jucătorii profesioniști. Un ultim scandal de mari proporții a fost produs de escrocheria conducătorilor clubului **Platense,** mai cunoscut în fotbalul mondial sub numele de **Calamares.**

Jucătorii, neplătiți din luna februarie, s-au adresat organelor sindicale. Conducerea clubului și-a luat atunci obligația că îi va plăti spre a putea aduce jucătorii pe teren în următoarea etapă de campionat. Astfel a fost emis în ajunul etapei un cec care urma să fie onorat după meci. **Calamares** a egalat în deplasare pe **San Lorenzo** (1—1). Luni, însă, s-a constatat că cecul nu are acoperire și a izbucnit un scandal imens în care au intervenit, mai apoi, poliția și justiția.

Datoriile clubului se ridică la mai multe milioane de pesos, echipa refuză să mai apară pe teren, iar conducerea a dispărut !

AU LUAT SFÎRȘIT CAMPIONATELE IUGOSLAVIEI ȘI UNGARIEI

Ujpesti Dozsa, pentru a doua oară consecutiv, campioană a Ungariei. În stînga, antrenorul Lajos Baroti. În rîndul de jos, cei mai cunoscuți jucători ai formației (de la stînga la dreapta) : Fazekas, Göröcs, Bene și Dunai II.

Ultima etapă a campionatului iugoslav a fost așteptată cu interes mai mult pentru a se afla care sînt echipele ce vor trebui să părăsească prima ligă, deoarece Hajduk Split își asigurase titlul cu două etape înainte. Iată rezultatele : Vojvodina — Partizan 3—3, Hajduk — Olimpija 2—0, Bor — Celik 3—3, Steaua roșie — Sarajevo 4—2, Borac — Maribor 3—1, Velej — Trvenka 3—0, Zeleznicear — Radniciki (N) 3—1, Radniciki (K) — Dinamo 2—1, Sloboda — O.F.K. 0—0. În urma acestor rezultate, echipele Bor și Trvenka au retrogradat, iar Zeleznicear, Dinamo și O.F.K. vor participa în competiția U.E.F.A.

CLASAMENTUL

1. Hajduk	34	18	13	3	61-18	49
2. Zeleznicear	34	18	9	7	59-34	45
3. Dinamo	34	17	9	8	55-32	43
4. O.F.K.	34	15	8	11	54-41	38
5. Partizan	34	14	10	10	44-34	38
6. Steaua r.	34	14	8	12	62-46	36
7. Olimpija	34	13	10	11	46-55	36
8. Velej	34	14	8	12	52-48	36
9. Celik	34	14	8	12	35-32	36
10. Sloboda	34	9	14	11	23-39	32
11. Radniciki (N)	34	11	9	14	38-43	31
12. Sarajevo	34	9	11	14	42-51	29
13. Maribor	34	9	11	14	33-48	29
14. Borac	34	9	11	14	47-66	29
15. Vojvodina	34	9	10	15	38-43	28
16. Radniciki (K)	34	9	10	15	29-50	28
17. Bor	34	9	8	17	43-56	26
18. Trvenka	34	8	7	19	28-58	23

În ultima etapă a campionatului Ungariei : Vasas — Ujpesti Dozsa 2—1 ; Tatabanya — Honved 3—0; Pecs — M.T.K. 0—0 ; Csepel — Komlo 2—0 ; Szombathely — Szeged 1—0 ; Raba Etogyór — Diosgyór 3—0 ; Videoton — Salgotarjan 2—0 ; Ferencvaros — Dunaujvaros 2—0. Clasament final :

CLASAMENTUL

1. Ujpesti	30	18	7	5	71-29	51 (8)
2. Ferencv.	30	16	9	5	52-26	49 (8)
3. Vasas	30	19	3	8	61-25	47 (6)
4. Honved	30	14	7	9	52-37	42 (7)
5. M.T.K.	30	10	13	7	46-35	40 (7)
6. Csepel	30	9	14	7	35-27	38 (6)
7. Salgotarj.	30	14	6	10	46-46	36 (2)
8. Tatabanya	30	13	5	12	47-33	35 (4)
9. Győr	30	13	6	11	37-34	33 (1)
10. Videoton	30	9	12	9	29-33	33 (3)
11. Pecsi	30	8	12	10	28-34	33 (5)
12. Diosgyőr	30	10	7	13	24-46	32 (5)
13. Szombath.	30	9	7	14	40-52	28 (3)
14. Komlo	30	7	10	13	33-53	26 (2)
15. Dunaujv.	30	3	7	20	23-69	17 (4)
16. Szeged	30	3	5	22	28-75	12 (1)

*) În paranteze, punctele acumulate în campionatul de tranziție.

ȘTIRI — REZULTATE

● La Basel, finala „Cupei Alpilor", disputată între echipa F. C. Basel și formația italiană Lazio, a revenit italienilor cu 3—1 (1—1).

● Echipa F. C. Nürnberg l-a angajat ca antrenor pe fostul internațional iugoslav Bora Mihailovici. În vîrstă de 50 de ani, Mihailovici a jucat de 23 de ori în echipa națională a Iugoslaviei și, în ultimul timp, a activat ca antrenor în Kuweit.

● Învingînd cu scorul de 1—0 (1—0) în meci retur echipa Ghanei selecționata statului Togo s-a calificat pentru turneul final al „Cupei Africii". În primul joc, (0—0).

● Rezultate înregistrate în „Cupa Inter-Toto" : Grasshoppers Zürich — Djurgaarden Stockholm 0—2 ; Hvidovre Copenhaga — Austria Viena 4—2; Jednota Trencin — A.B. Copenhaga 4—0; Inter-Bratislava — Austria Salzburg 1—4 ; Tatran Presov—Vejle Boldklub 5—1 ; Row Rybnik—Aatvidaberg 1—1.

TURUL CICLIST AL IUGOSLAVIEI

A. SUCIU PE LOCUL 3 ÎN ETAPA A III-a

BELGRAD, 28 (Agerpres). — A început Turul ciclist al Iugoslaviei la care participă rutieri din opt țări. Prima etapă, disputată contracronometru, a fost cîștigată de olandezul Wim Keleners. În cea de-a doua etapă (Sarajevo-Mostar: 123 km) victoria a revenit danezului Eigil Foysen în 3h 04 : 02. În același timp au fost cronometrați Kuvalja (Iugoslavia), Vermeulen (Olanda), Laboha (Polonia) și Boterpoa (Olanda). După două minute au sosit alți 10 alergători, printre care și rutierul român Nicolaie Gavrilă.

Etapa a 3-a (Mostar-Trebinje) a revenit lui N. Gorelov (U.R.S.S.) care a parcurs 140 km în 3h 29:31 ; 2. Duhmanov (id.) 3h 29:44:3. *Andrei Suciu (România) 3h 33:30.*

TURUL FRANȚEI (2)

Merckx — locul I în etapă și în clasamentul general

Cea de a doua etapă a Turului ciclist al Franței disputată pe distanța Mulhouse-Strassbourg (144 km) s-a terminat cu victoria belgianului Eddy Merckx care pare decis să conducă marea bătălie a rutierilor profesioniști de la un cap la altul. El a realizat timpul de 3h 05:27 fiind urmat de compatrioții săi Roger de Vlaeminck și Van Springel (ambii în același timp cu Merckx).

În clasamentul general, poziția de lider se află în posesia lui Merckx cu 8h 41:16. Îl urmează : 2. Van Springel la 21 sec. ; 3. de Vlaeminck la 30 sec. ; 4. G. Pettersen la 37 sec.

CIOCAN SE MENȚINE LIDER ÎN TURUL TURCIEI

Turul ciclist al Turciei a continuat cu etapa a 3-a (Konya-Eskyșehir: 128 km.) în care victoria a revenit lui E. Kucukbakirci (Turcia) în 3h 58:52. Pe locul doi, în același timp, C. Ciocan (România) urmat de Ortinski (Bulgaria).

C. Ciocan continuă să fie liderul clasamentului general.

TELEX • TELEX • TELEX

Concursul automobilistic de la Rouen (contînd pentru C. E. — formula 2) s-a încheiat cu victoria sportivului suedez Ronnie Peterson, pe o mașină „March-712". El a parcurs 163.510 km în 55:36,3 (medie orară 176,476 km). Pe locul secund : Dieter Quester (Austria) pe „March-712", urmat de Graham Hill (Anglia) pe „Brabham".

În urma acestor rezultate, în campionatul european conduce Ronnie Peterson cu 24 p., urmat de François Cevert (Franța) — 22 p., Carlos Reutemann (Argentina) — 20 p., Tim Schenken (Australia) — 15 p. etc.

■

În ziua a doua a concursului de atletism de la Saarijaervi (Finlanda), sportivul kenyan Robert Ouko a cîștigat cursa de 800 m în 1:48,6. Pe locul secund s-a clasat compatriotul său Kipchoge Keino — 1:48,6. La aruncarea suliței, victoria a revenit finlandezului Hannu Siitonen cu 86,38 m, urmat de compatriotul său Jorma Kinnunen — 84,72 m. În proba de săritură cu prăjina pe primul loc s-a clasat Risto Ivanoff (Finlanda) cu 5,20 m.

■

Finala campionatului european de golf pe echipe (întrecerile au loc la Lausanne) se va disputa între selecționatele Angliei și Scoției. În semifinalele competiției, Anglia a învins cu 6—1 Spania, iar Scoția a întrecut cu 7—0 Norvegia.

■

Continuîndu-și turneul în Noua Zeelandă, echipa de rugby a Australiei a jucat la Auckland în compania selecționatei țării. Gazdele au obținut o surprinzătoare victorie cu scorul de 24—3.

■

Reprezentativa masculină de baschet a Irakului și-a continuat turneul în R. D. Germană, jucînd la Halle cu formația locală SGKPV 69. Victoria a revenit gazdelor cu scorul de 103—91 (50—47).

■

Concursul internațional de călărie de la Aachen a programat o nouă probă de obstacole în care victoria a revenit, după baraj, sportivului vest-german Hans Winkler pe calul „Trophy". El a parcurs traseul în lungime de 350 m cu 8 obstacole în 42,5 și 0 puncte penalizare. Concurentul sovietic Viktor Matveev a ocupat locul doi, iar polonezul Jan Kowalczyk s-a clasat pe locul trei. Alwin Schockemoehle, principalul favorit al cursei, s-a situat pe locul 5.

Redacția și administrația : București, str. Vasile Conta nr. 16; telefoane: centrală 11 10 05, secția corespondenți 11 51 09, interurban 72 și 286 ; telex : sportrom buc. 180, Tiparul „I. P. Informația", București 40368

PROLETARI DIN TOATE ȚĂRILE, UNIȚI-VĂ!

sportul

ZIAR AL CONSILIULUI NAȚIONAL PENTRU EDUCAȚIE FIZICĂ ȘI SPORT

ANUL XXVI — Nr. 1306 (6740) 4 PAGINI 30 BANI Miercuri 30 iunie 1971

VIZITA PREȘEDINTELUI CONSILIULUI DE STAT AL REPUBLICII SOCIALISTE ROMÂNIA, NICOLAE CEAUȘESCU, ÎN FINLANDA

Președintele Consiliului de Stat al Republicii Socialiste România Nicolae Ceaușescu, împreună cu soția sa, Elena Ceaușescu, au plecat marți dimineața în Finlanda, unde vor face o vizită oficială, la invitația președintelui Republicii, Urho Kekkonen, între 29 iunie și 3 iulie 1971.

Șeful statului român este însoțit de Janos Fazekaș, vicepreședinte al Consiliului de Miniștri, Corneliu Mănescu, ministrul afacerilor externe, Ioan Avram, ministrul industriei construcțiilor de mașini, Mircea Bălănescu, ambasadorul României la Helsinki, de consilieri și experți.

Pe aeroportul Băneasa au fost prezenți: Ion Gheorghe Maurer, Emil Bodnaraș, Manea Mănescu, Paul Niculescu-Mizil, Gheorghe Pană, Gheorghe Rădulescu, Virgil Trofin, Ilie Verdeț, Maxim Berghianu, Florian Dănălache, Petre Lupu, Dumitru Popa, Dumitru Popescu, Leonte Răutu, Gheorghe Stoica, Ștefan Voitec, Iosif Banc, Petre Blajovici, Miron Constantinescu, Mihai Dalea, Mihai Gere, Ion Iliescu, Ion Ioniță, Vasile Patilineț, Ion Stănescu, precum și soțiile conducătorilor de partid și de stat, vicepreședinți ai Marii Adunări Naționale, ai Consiliului de Miniștri, membri ai Consiliului de Stat și ai guvernului, conducători de instituții centrale și organizații obștești.

Erau, de asemenea, prezenți însărcinatul cu afaceri ad-interim al Finlandei la București, Pertti Kaukonen, membri ai ambasadei finlandeze, șefii misiunilor diplomatice acreditați în România și alți membri ai Corpului Diplomatic.

Un mare număr de locuitori ai Capitalei au venit la aeroport pentru a conduce pe șeful statului nostru. Ei ovaționau îndelung, scandau „Ceaușescu — P.C.R.", exprimîndu-și și cu acest prilej dragostea și stima față de conducătorul partidului și statului nostru, prețuirea pentru neobosita sa activitate consacrată dezvoltării prieteniei și colaborării României socialiste cu toate țările, cauzei păcii și înțelegerii între popoare, sporirii continue a prestigiului internațional al patriei noastre. Tovarășul Nicolae Ceaușescu răspunde prietenește aclamațiilor mulțimii, strînge cu căldură mîinile multor cetățeni.

Avionul oficial a decolat la ora 8.30, îndreptîndu-se spre Helsinki.

Sosirea la Helsinki

Ora 12.30. Avionul prezidențial aterizează pe aeroportul Sentula din Helsinki.

La coborîrea din avion, președintele Nicolae Ceaușescu și soția sa, Elena Ceaușescu, sînt întîmpinați cordial de președintele Urho Kekkonen și de soția sa. Cei doi șefi de stat își string mîinile, își adresează calde cuvinte de salut.

Sînt intonate imnurile de stat ale celor două țări.

Președintele Consiliului de Stat al României, însoțit de președintele Finlandei, trece apoi în revistă garda militară, care prezintă onorul. Șeful statului român salută drapelul finlandez.

Însoțiți de președintele Finlandei și de alte înalte oficialități ale țării gazdă, tovarășul Nicolae Ceaușescu și soția sa, persoanele oficiale care îi însoțesc se îndreaptă apoi spre Helsinki. La ieșirea din aeroport, oaspeții români sînt salutați de militari din garnizoana orașului, care prezintă onorul.

Coloana oficială de mașini, escortată de motocicliști, se îndreaptă spre Palatul prezidențial, reședința rezervată șefului statului român. În fața palatului sînt arborate, pe înalte catarge, drapelele României și Finlandei.

Mulțimea aflată aici aplaudă cu căldură pe președintele Nicolae Ceaușescu, la coborîrea sa din mașină: șeful statului român răspunde cu cordialitate acestei manifestări spontane de simpatie.

★

Marți după-amiază, președintele Consiliului de Stat al României, Nicolae Ceaușescu, și soția sa, Elena Ceaușescu, au primit la reședința oficială pe șefii misiunilor diplomatice acreditați la Helsinki, împreună cu soțiile lor.

Întîlnirea șefului statului român cu reprezentanții diplomatici acreditați în capitala finlandeză a ilustrat, prin larga participare și atmosfera cordială, bunele legături pe care țara noastră le întreține cu numeroase state ale lumii. Omagiile prezentate președintelui Consiliului de Stat al României de către ambasadorii din capitala finlandeză, discuțiile purtate au reliefat, o dată în plus, stima și prestigiul de care se bucură țara noastră în lume.

★

În cursul după-amiezii, președintele Consiliului de Stat al României, Nicolae Ceaușescu, a depus o coroană de flori la mormîntul fostului președinte Juho Kusti Paasikivi, fondatorul politicii externe de pace și neutralitate activă a Finlandei.

SPORTIVII SUBSCRIU DIN TOATĂ INIMA LA POLITICA ȘI ACȚIUNILE PARTIDULUI

ÎN NUMELE NOSTRU, AL TUTUROR

În aceste zile, glasul adeziunii depline a tuturor cetățenilor patriei față de politica partidului nostru ne umple sufletul de optimism, încredere și o mare bucurie. Bucuria de a avea un asemenea conducător, cum este Partidul Comunist Român, și un asemenea comandant, cum este secretarul său general, tovarășul Nicolae Ceaușescu. Se manifestă pregnant coeziunea de monolit a întregului popor în jurul partidului, fiindcă totdeauna, înainte de a întreprinde ceva, partidul se sfătuiește cu poporul, îndeplinește statornic ceea ce a făgăduit.

Am urmărit cu emoție și viu interes vizita de peste trei săptămîni întreprinsă în țările socialiste ale Asiei de delegația de partid și guvernamentală a României, condusă de iubitul și mult stimatul tovarăș Nicolae Ceaușescu. Ea a ilustrat grăitor consecvența partidului în înfăptuirea liniei generale elaborată la Congresul al X-lea al P.C.R., internaționalismul politicii noastre externe, sensul eminamente constructiv promovat de către partid în dezvoltarea relațiilor prietenești, grija față de refacerea coeziunii dintre țările socialiste, pentru o strînsă unitate în lupta împotriva imperialismului. Înalta răspundere față de destinele României, față de cauza socialismului și păcii.

În această călătorie lungă, de o uriașă responsabilitate politică, tovarășul Nicolae Ceaușescu a desfășurat o activitate strălucită, care inspiră stimă, respect și prețuire. Secretarul general al partidului a acționat în numele nostru al tuturor, în numele poporului!

MIRON OLTEANU
secretar al C.N.E.F.S.

O REUȘITĂ DEPLINĂ

Concursurile și campionatele internaționale m-au purtat de mai multe ori în China populară, de sportivii căreia mă leagă prietenii trainice. Am cunoscut ospitalitatea acestui mare popor, eforturile lui constructive, stima deosebită pe care o nutrește față de țara noastră, față de Partidul Comunist Român și față de secretarul său general, tovarășul Nicolae Ceaușescu.

Am înțeles, deci, pe deplin entuziasmul de nedescris cu care a fost primită aici, ca de altfel pe tot itinerarul său asiatic, delegația de partid și guvernamentală română. Popoarele acestor țări au ținut să răspundă astfel mesajului de prietenie pe care-l aducea România prin înalții săi soli, în frunte cu tovarășul Nicolae Ceaușescu.

Iar noi sîntem mîndri și fericiți de reușita deplină a acestei vizite, sortită să rămînă nestearsă prin rodnicia discuțiilor purtate și însemnătatea istorică a documentelor care s-au elaborat.

MARIA ALEXANDRU
maestră emerită a sportului

II MULȚUMIM TOVARĂȘULUI NICOLAE CEAUȘESCU

Pe un itinerar de zeci de mii de kilometri, străbătînd distanțe uriașe între tropice și paralele de nord, în patru țări socialiste ale continentului asiatic, delegația română, condusă de tovarășul Nicolae Ceaușescu, a desfășurat o activitate laborioasă, de o mare însemnătate politică.

Partidul nostru promovează neabătut principiul potrivit căruia contactele directe dintre conducătorii statelor socialiste, sau ale țărilor cu orînduiri sociale diferite, discuțiile sincere, schimbul larg de opinii, respectul suveranității, neamestecul în treburile interne, cunoașterea reciprocă, reprezintă elementele primordiale ale destinderii internaționale, instaurării unui climat de înțelegere și, în ultimă instanță, de salvgardare a păcii în lume.

Cu aceste gînduri au plecat la drum lung mesagerii poporului român și aceste idei au reieșit pregnant din toate luările de cuvînt ale tovarășului Nicolae Ceaușescu în cadrul acestui turneu purtînd o evidentă amprentă istorică.

Îi mulțumim conducătorului nostru înțelept, tovarășului Nicolae Ceaușescu, pentru truda neobosită și generoasă pe care o depune spre binele poporului român, pentru victoria cauzei socialismului și păcii.

conf. univ. dr.
OCTAV TROIANESCU,
maestru emerit al sportului
maestru internațional de șah

În pag. 4 alte declarații semnate de sportivi și activiști ai mișcării sportive.

Pregătirile concurenților români pentru turneul de lupte de la Constanța

Marele turneu de lupte de la Constanța cu peste 120 de participanți din 17 țări numai la greco-romane, este foarte aproape. Presa face zilnic pronosticuri, publică date despre echipe sau despre sportivi. Așa că urc spre Poiana Brașov ca să-i văd pe luptătorii români aflați în aceste zile de vacanță, într-o scurtă tabără de pregătire. Îi mai văzusem — în trecere, și zilele trecute. Odată, după o prelungită „ședință" de încălzire, încinseră o partidă de fotbal pe platforma asfaltată a parcării... Altă dată i-am surprins, cînd, cu obrajii aprinși de efort, se întorceau din ascensiunea contracronometru pe care o întreprinseră pe jos pînă în vîrful Cristianului și înapoi. Pasul vioi, nu trăda deloc oboseala. Treningurile groase și prosoapele de la gît, fețele ușor supte de efort îi „demascau" pe luptătorii care încercau să-și facă și categoria, să scadă în greutate prin aceste mari eforturi, prin ședințele de sauna de la complexul Ruia și prin regimul riguros de alimentație stabilit de medicul Nicolae Ploeșteanu, colaborator al luptătorilor de peste patru ani.

M-am strecurat deci, pe sub aleea de brazi ce conduce spre vilele Făget și Rîndunica, unde, după cum mă așteptam, i-am găsit și pe luptători și pe antrenorii **Ion Corneanu** și **Ion Bătrînu**. De la ei am aflat — și în aceeași zi am și văzut — că pregătirile luptătorilor, cu toată vremea capricioasă, se desfășoară, în majoritatea lor, în aer liber pentru că și la „mondialele" de la Sofia, programate la sfîrșitul lui august, întrecerile se vor disputa pe un sta-

Mihai BIRA

(Continuare în pag. a 4-a)

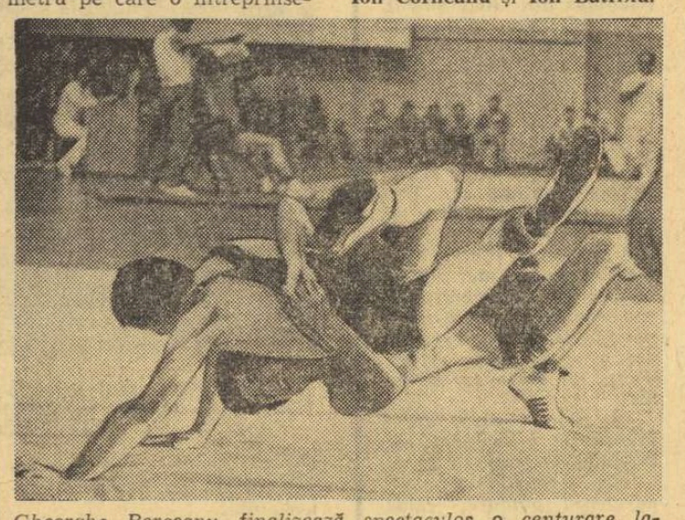

Gheorghe Berceanu finalizează spectaculos o centurare laterală cu toată impotrivirea adversarului
Foto: DRAGOȘ NEAGU

AZI, LA BAZA HIPICĂ DIN CALEA PLEVNEI

ÎNCEPE CONCURSUL INTERNAȚIONAL DE PENTATLON MODERN

Începînd de astăzi, amatorii întrecerilor de pentatlon vor putea urmări desfășurarea unui mare concurs internațional organizat de federația română de specialitate.

Echipele participante — **Bulgaria, Cehoslovacia, Franța, U.R.S.S., România,** cu excepția aceleia a **S.U.A.** care sosește azi și va intra în concurs joi — și-au încheiat ultimele pregătiri, fiind gata să se prezinte la startul primei probe: călăria.

Dintre cele șapte formații (țara noastră participă cu 2 echipe), cea mai redutabilă ni se pare a fi selecționata **U.R.S.S.**, care are în componența sa elemente de o valoare recunoscută **(V. Șiliahin și V. Șmelev)**. Alături de aceste „prime viori", din lot mai fac parte **V. Kriajaev** și **V. Verenciuk.**

Și pentatloniștii bulgari au în echipă sportivi valoroși. Printre ei și pe medaliatul cu bronz la C.M. de juniori din 1969, **Emanoil Azmanov.** Ceilalți membri ai echipei sînt: **Mihail Andronov, Nikolai Kamenov** și **Gheorghi Natev.**

Reprezentativa **Franței** are în componența sa pe **Marcel Spiess, Claude Guiguet, Lucien Guiguet** și **Pierre Salvadori** (locul XI la C.M. de juniori din 1970), iar cea a **Cehoslovaciei** este compusă din: **Jaroslav Korab, Jaroslav Novak, Bohumil Starnovski** și **Jan Bartu.**

Țara noastră participă la acest concurs cu două echipe. Din prima fac parte **Dumitru Spîrlea, Marian Cosmescu, Albert Covaci, Constantin Zamfir.** Cea de a doua formație este compusă din: **Ivan Banet, Alexandru Nagy, Constantin Călina, Florin Mureșanu,** sportivi care, sperăm, îi vor secunda bine pe cei din prima garnitură.

Azi, de la ora 9, la baza hipică din Calea Plevnei se va da startul în prima probă: călăria.

Em. F.

O TEMĂ, DE LA ÎNCEPUT CONTROVERSATĂ

A FOST ACEST CAMPIONAT SUPERIOR SAU INFERIOR EDIȚIILOR ANTERIOARE?

ASTĂZI RĂSPUND CEI 16 ANTRENORI AI DIVIZIONARELOR A CĂRE NE SPUN PĂREREA ȘI DESPRE COMPORTAREA ECHIPELOR LOR

Campionatul de fotbal s-a încheiat, dar interpretarea lui din unghiuri diverse poate furniza încă numeroase date interesante. În acest fel, farmecul disputelor se va prelungi în perioada de interimat dintre o ediție și alta. În acest fel, se va ajunge la decantarea unor adevăruri importante, răspîndite în cuprinsul opiniilor pe care le vom solicita și publica. A fost un campionat în stare să furnizeze specialiștilor, comentatorilor, repere numeroase și substanțiale. A fost un campionat a cărui experiență se cuvine delimitată și încorporată în judecățile celor ce pregătesc viitorul echipelor noastre. Ne despărțim de o întrecere care n-a pierit, ci s-a transformat, începînd de a doua zi, într-o pagină de istorie a fotbalului supusă acum reflecțiilor noastre. Inaugurăm perioada retrospectivelor printr-o anchetă la care au fost invitați să participe mai întîi cei 16 antrenori ai echipelor combatante în divizia A. O primă întrebare care face obiectul unei teme mai largi, o a doua care se rezumă la aprecierea echipei proprii.

I. CUM CARACTERIZAȚI (PRIN RAPORT CU PRECEDENTELE EDIȚII) CAMPIONATUL RECENT ÎNCHEIAT?

II. CUM APRECIAȚI EVOLUȚIA ECHIPEI PE CARE O CONDUCEȚI?

Citiți în pag. a 3-a ancheta noastră

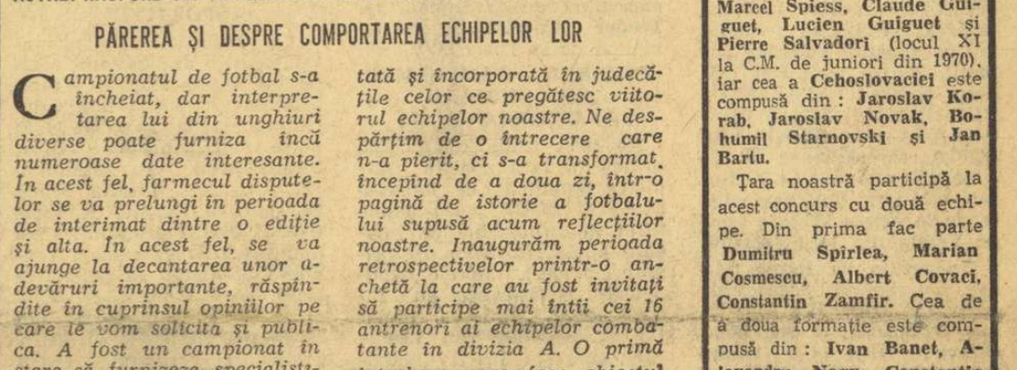

Radu Nunweiller, absent în imagine, deschide seria celor 8 goluri înscrise în partida Dinamo—Steagul roșu
Foto: DRAGOȘ NEAGU

Azi, meci de rugby pe „Dinamo":

SELECȚIONATA DIVIZIONARĂ — ANGOULÊME

OASPEȚII AU SOSIT ASEARĂ ÎN CAPITALĂ

Ultima partidă internațională de rugby, programată în Capitală în actualul sezon competițional, va avea loc astăzi după-amiază, începînd de la ora 17,30, pe stadionul Dinamo, cînd o selecționată divizionară va primi replica puternicei formații franceze din Angouleme.

În alcătuirea XV-lui ce îl vor alinia în acest meci amical, antrenorii coordonatori ai lotului, **prof. Al. Teofilovici** și **Petre Cosmănescu**, s-au izbit de unele dificultăți, în special în compartimentul înaintării, unde indisponibilitatea lui **Baciu** și **Dinu**, accidentați și încă nerestabiliți, pune sub semnul întrebării formula liniei I.

În principiu, cei doi antrenori intenționează să înceapă jocul cu următorul XV:

● linia I: **Drăgulescu** (Grivița Roșie), **Pop** (Steaua), **Ioniță** (Grivița Roșie, un junior promovat de cîteva săptămîni în prima garnitură a echipei lui Viorel Moraru). Rezerve: **Ciocan** (Gloria București), **Iorgulescu** (Dinamo), **Popovici** („U" Timișoara) și **Ortelecan** (Știința Petroșani).

● linia a II-a: **Atanasiu** (Gr. Roșie), **Șerban** (Steaua). Rezervă: **Postolache** (Steaua).

● linia a III-a: **Pop** (Gr. Roșie), **Demian** (Gr. Roșie), **Rășcanu** („U" Timișoara). Rezerve: **Iftimie** (Dinamo), **Achim** (Steaua) și **Corneliu Octavian** (Gr. Roșie).

● mijlocași: **Bărgăunaș** (Știința Petroșani), **Nicolescu** (Dinamo). Rezerve: **Tața** și **Giugiuc** (Steaua).

● aripi: **Suciu** („U" Timișoara) și **Constantin** (Dinamo). Rezervă: **Dadu Ionescu** (Steaua).

● centri: **Dragomirescu** și **Nica** (Dinamo). Rezervă: **Suciu** (Steaua).

● fundași: **Durbac** (Steaua). Rezervă: **V. Marinescu** (Știința Petroșani).

Echipa din Angouleme activează în prima ligă a campionatului francez. Din lotul formației oaspete fac parte și doi jucători români, cunoscuții internaționali **Paul Ciobănel** și **Valeriu Irimescu.**

Fundașul Durbac *s-a dovedit totdeauna a fi un om de bază al reprezentativei noastre, așa cum sperăm să fie și în partida internațională de astăzi*
Foto: THEO MACARSCHI

Partida de pe Dinamo va fi condusă la centru de **ing. Teodor Witing.**

Al doilea meci al echipei Angouleme în țara noastră va avea loc vineri seara, în nocturnă, la Constanța, unde rugbyștii francezi vor juca în compania Farului. Antrenorul **Al. Carnabel** urmărește ca prin acest test să-și verifice lotul în vederea turneului pe care echipa sa îl va întreprinde, în a doua jumătate a lunii iulie, în Polonia.

Activitatea de educație fizică și sport din județul Neamț în dezbaterea Biroului Comitetului județean de partid

REALIZĂRI DE NECONTESTAT, DAR ÎNCĂ SUB NIVELUL CERINȚELOR ȘI AL POSIBILITĂȚILOR LOCALE

Ședința Biroului Comitetului județean Neamț al P.C.R. care a analizat activitatea de educație fizică și sport din județ a întrunit toate condițiile pentru a se solda cu rezultate dintre cele mai fructuoase. Participarea la dezbateri a reprezentanților tuturor instituțiilor și organizațiilor interesate și responsabile în același timp (C.J.E.F.S., sindicate, U.T.C., Inspectoratul școlar, Consiliul popular județean, organizația de pionieri, U.J.C.A.P.), competența și realismul punctelor de vedere exprimate, spiritul de exigență în care a decurs analiza, observațiile judicioase făcute, sugestiile și propunerile vizînd o îmbunătățire continuă a activității puse în discuție, angajamentele asumate, măsurile adoptate, — toate acestea au asigurat reușita deplină a ședinței menționate.

Pentru noi, invitații, a reieșit limpede din desfășurarea analizei la care am fost martori condițiile deosebit de favorabile ce îi sînt și îi vor fi și mai mult create mișcării sportive din județul Neamț, spiritul de emulație existent, dorința unanimă de colaborare, de conjugare a eforturilor tuturor factorilor locali, sub atenta îndrumare și cu sprijinul neprecupețit al organului județean de partid, în direcția permanentei dezvoltări a educației fizice și sportului.

Hotărîrea adoptată de Biroul Comitetului județean de partid, care prevede măsuri eficiente în legătură cu răspîndirea educației fizice și a sportului în rîndurile elevilor, ale oamenilor muncii din întreprinderi și instituții, în mediul rural, creșterea nivelului performanțelor sportive, îmbunătățirea pregătirii și perfecționării cadrelor, intensificarea propagandei sportive, dezvoltarea bazei materiale, urmează a fi difuzată și prelucrată în toate organizațiile de partid, precum și pe filiera instituțiilor și organizațiilor cu atribuții în acest domeniu, asigurîndu-se astfel nu numai cunoașterea ei de către fiecare factor interesat, ci și perspectiva transpunerii ei în viață.

Este un fapt cert că, sub conducerea atentă și îndeaproape de către organele și organizațiile de partid, printr-o mai bună organizare și îndeplinire exemplară a măsurilor stabilite, pe calea îmbunătățirii substanțiale a condițiilor materiale, activitatea de educație fizică și sport din județul Neamț va realiza progresul dorit și așteptat, se va ridica la înălțimea pasiunii și exigenței oamenilor din aceste locuri.

La constituirea sa, în primăvara anului 1968, județul Neamț a beneficiat — în domeniul educației fizice și sportului — de o moștenire relativ modestă.

După mai bine de trei ani de atunci, progresele realizate ne apar ca deosebit de remarcabile, ele reflectînd, fără îndoială, rodul unor preocupări evident mai susținute în acest sector de reală importanță socială, pe care le-au stimulat atît noul cadru de organizare administrativ-teritorială, cît și măsurile adoptate de Comitetul Executiv al C.C. al P.C.R. în iulie 1967 și prevederile Legii sportului din decembrie 1967.

Dezvoltarea educației fizice și sportului s-a încadrat, de altfel, într-un proces evolutiv general, care a cuprins toate sectoarele de activitate, cu deosebire — cum era și firesc — cel economic, și care a adus județului Neamț, prin valoroasele realizări obținute, locul întîi pe țară în întrecerea pentru depășirea planului în industrie, investiții — construcții și circulația mărfurilor, precum și în întrecerea dintre consiliile populare județene.

Constantin FIRANESCU

(Continuare în pag. a 2-a)

DE ZIUA INVĂȚĂTORULUI

OMULUI DE LA CATEDRĂ...

Cine a făcut afirmația că învățătorul reprezintă, într-un fel, al doilea părinte al copilului, al elevului, a rostit de bună seamă un mare adevăr. Un om care nu rareori reușește să-l întrecă în iscusință, înțelegere, înțelepciune, cîteodată și în afecțiune, pe adevăratul părinte. Titani ai artei, culturii și științei, de la noi și de pretutindeni, ca George Enescu, Nicolae Iorga, Thomas Mann, Rudyard Kippling, Albert Einstein, pentru a folosi doar cîteva exemple alese la întîmplare, nu uită, în memoriile, în evocările lor, pe cei care le-au pus în mînă condeiul sau creionul.

Superba noblețe a muncii omului de la catedră constă, evident, în caracterul ei anonim. Este o noblețe de un fel deosebit, proprie acestei misiuni sociale de înaltă răspundere, convingătoare prin definiție, cuceritoare prin firescul ei. Fiindcă omul de la catedră este acela care deschide copilului, școlarului, porțile luminii și ale vieții, înaripîndu-i idealurile și dirijîndu-i cu tact și răbdare, pașii către împlinire, către perfecțiune.

Apare firesc, de aceea, că omului de la catedră să-i fie desemnată o zi anume din an în care să fie stimat și prețuit altfel decît în zilele de școală. Hotărînd o „zi a învățătorului", partidul și statul nostru aduc un călduros omagiu acestor neobosiți modelatori ai sufletului și trupului copiilor noștri.

În impresionantul eșalon al slujitorilor catedrei, un rol tot mai important revine profesorului în trening, pedagogului care știe ca prin exercițiu fizic să cultive la copii curajul, tăria de caracter, simțul demnității, spiritul de echipă. Avem în această privință oameni-model, pe care copiii îi prețuiesc și îi respectă, profesori ca Francisc Matei din Beiuș, Apostol Buzatu din Giurgiu, Tiberiu Bazilides din Gheorghieni, Sigmund Lupu din Focșani, Gheorghe Popescu—Colibași din Brașov, soții Mătușa din Ploiești, întreaga pleiadă a dascălilor de sport din Capitală, în frunte cu Victor Tibacu, Ștefan Bujor, Jenica Aitel, Aurora Podlaha sau Stelian Gheorghiu. Ne-ar fi necesare nu rînduri, ci pagini întregi pentru a enumera pe cei mai destoinici și mai pasionați dintre acei care contribuie nemijlocit la formarea unor generații pline de vigoare, de optimism sănătos.

De ziua voastră, dragi făurari de viitori cetățeni vrednici la trup ca și la minte, întregul popor vă adresează gînduri calde de recunoștință, vă dorește sănătate și putere de muncă pentru a purta mai departe, peste ani, cu cinste și spirit de dăruire, nobilul vostru mesaj.

Tiberiu STAMA

SERBAREA SFÎRȘITULUI DE AN ȘCOLAR... SPORTIV

N-am refuzat invitația nici de astădată. Resepctînd tradiția, **Școala sportivă nr. 2** din București ne-a anunțat și la finele acestui an — al 12-lea — o serbare-demonstrație sportivă. Și, evident, noi ne-am prezentat la... întîlnirea de pe Stadionul Tineretului.

O tribună frumos renovată și zeci, sute de elevi, de fapt copii care „s-au logodit cu sportul". O defilare obișnuită, panouri, stindarde, rînduri de elevi ai școlii. Unii mai mari, purtînd medalii de campioni republicani, alții atît de mici de parcă-i trăgeau mănușile de box în jos, apoi preșcolari. Toți din cei care, indiferent de vîrstă, au crezut: „Voi fi sportiv". Este dorința lor un vis de nerealizat sau există de acum elemente care dovedesc contrariul? Am aflat-o din cuvîntul rostit de către tov. prof. Constantin Popescu, directorul școlii: **„Numai în acest an am atras spre mișcarea sportivă 5 125 de elevi — ceea ce reprezintă cea mai mare performanță a școlii noastre de-a lungul celor 12 ani de la înființare... Avem 52 campioni republicani, 9 recordmani naționali, peste 150 sportivi cu categorie de clasificare I și II, 24 elevi au cîștigat numai luna aceasta titluri de campioni republicani juniori la gimnastică — sportivă, modernă — și handbal... La echipe deținem titlul de campioni republicani pe 1971 la handbal juniori, locul I la echipele — băieți și fete — de gimnastică (categoria a III-a), locul II în campionatul național de volei și handbal (junioare)..."**

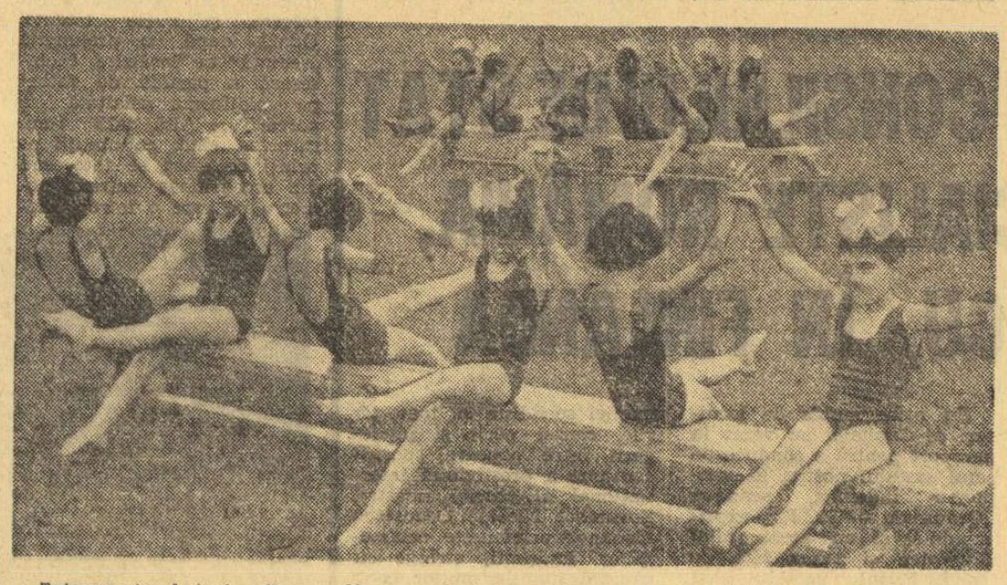

Fotoreporterul nostru Dragoș Neagu a fost impresionat tot de „programul cu bănci" pe care l-a și surprins în fotografie. Firesc, fiind vorba de o idee originală, execuție perfect sincronizată și virstă... preșcolară.

După emoționante premieri și felicitări, au urmat demonstrațiile sportive.

Au fost la început în tribună doar părinți ai copiilor și cadre didactice. După începerea programului, însă, numărul celor care rămîneau să privească era din ce în ce mai mare. Explicabil, deoarece elevii școlii ne-au prezentat uneori exerciții — individuale sau de ansamblu — de-a dreptul încîntătoare. Vom aminti, de pildă, de originalul „program cu bănci". În jurul a trei bănci, trei grupe de cîte 6 fetițe îmbrăcate cu costume de gimnastică divers colorate și fundițe albe în păr păreau în timpul numărului lor, cînd niște fluturași, cînd mici broscuțe ascunse în gazonul stadionului. La fel de reușite demonstrațiile de gimnastică modernă și sportivă, exercițiile ansamblurilor acrobatice și cu panglici, precum și „solo"-urile executate de elevi ai școlii care nu mai sînt anonimi ci nume în disciplinele respective: **Luminița Cizer, Rodica Pintea, Fl. Ceaușel** sau chiar eleve — invitate — de la Mladetze Praga. Tot un succes — demonstrațiile de mini-rugby (în „7"), de mini-fotbal, ciclism (curse de urmărire) ș.a.

Nu se cade să încheiem, însă, „cronica de la fața locului" fără să amintim cel puțin de numele cîtorva dintre profesorii și antrenorii care au lucrat la pregătirea demonstrației: **Ileana Iosif, Aurelia Bunea, C. Atanasiu, P. Sacerdoțeanu, Iulia Rătărescu, Alexandrina Pop, M. Ganțu, Mariana Lucescu, R. Popescu, N. Grigore** ș.a. Mai ales lor, de fapt tuturor cadrelor didactice ale școlii, li se cuvin felicitări. Lor care muncind cu pricepere și migală pregătesc nume de rezonanță ale sportului de mîine.

M. Fr.

Epistolele săptămînii

RUGBYȘTILOR DE LA OLTENIȚA...

în divizia B. Pentru a sărbători deceniul, s-a organizat un meci festiv între cei care au pus bazele acestui sport în Oltenița și actuala echipă (19—21, scor final). La sfîrșitul întîlnirii, asociația sportivă a înmînat diplome cîtorva „veterani" ai echipei din 1961: ing. ANTON DIHORE, MIRCEA POPA, GHEORGHE ROMA, frații CRISTEA ș.a. Serbarea, foarte reușită, a atras în tribune un mare număr de elevi și tineri din întreprinderi dornici să practice acest sport. Sîntem siguri, gîndindu-ne la atmosfera din jurul festivității, că rugbyul va fi iubit în continuare în orașul nostru..."

Ne-am obișnuit ca atunci cînd vorbim de rugby să consemnăm cu satisfacție că acest sport frumos, bărbătesc, cîștigă mereu noi adepți. Și nu numai în centre mari, cu tradiție, ca de pildă Timișoara, Petroșani, Cluj, ci și în alte orașe mai mici, ca Săcele, Gura Humorului...

Dintr-un astfel de oraș în care rugbyul este îndrăgit — OLTENIȚA — am primit zilele trecute o scrisoare. Era semnată de **M. Voicu** și începea astfel: **„Vin la dv. cu rugămintea de a face loc într-un număr viitor al ziarului cîtorva rînduri care să consemneze un eveniment sportiv petrecut în orașul nostru. Publicarea unui asemenea material — chiar și într-o formă comprimată — ar avea aici un efect favorabil în dezvoltarea rugbyului din Oltenița".**

Fiind vorba de „consolidarea poziției rugbyului" într-un oraș, ne grăbim să ajutăm. Reproducem deci faptul: **„...la jumătatea lunii iunie s-au împlinit 10 ani de la înființarea echipei locale de rugby — Ș.N.O. — care activează** tăgătorul titlului balcanic masculin, bulgarul Valko Velikov. Evident, acest slab rezultat a făcut ca în clasamentul general al Balcaniadei, reprezentanții noștri să ocupe locul secund, în urma celor bulgari.

Pentru „Cupa României" au contat atît rezultatele din prima zi de concurs, cît și cele din ziua a doua, cînd s-a desfășurat o probă de ștafetă cu trei schimburi. Sportivii români au avut din nou o comportare modestă, fiind întrecuți de bulgari și maghiari. Acum, însăși Paula Chiurlea a ratat un post de control, făcînd ca echipa ei să primească puncte de penalizare. La sfîrșit, trofeele puse în joc au luat drumul Budapestei (pentru victoria Saroltei Monspart în întrecerea individuală) și al Sofiei (pentru primele locuri în ștafetă și în clasamentul general).

Evoluția slabă a „orientariștilor" noștri în cele două competiții se datorează insuficientei pregătiri a componenților lotului, atît în cadrul secțiilor din care ei fac parte, cît și în cadrul scurtului stagiu de pregătire comună dinaintea startului.

Problema cheie rămîne însă, credem noi, componența lotului reprezentativ românesc de orientare turistică. Este curios să constați că în întrecerea individuală de la Slănic — unii dintre componenții echipelor reprezentative românești s-au clasat chiar și pe locul al... 24-lea, în timp ce alții, care nu fac parte din lot, au urcat spre fruntea clasamentului. Nu este, oare, aceasta cea mai bună învățătură pe care o pot desprinde din recentele întreceri de la Slănic antrenorii noștri, tehnicienii, federația de specialitate?

Dan VASILIU

ORIENTARE TURISTICĂ

LOTUL NOSTRU TREBUIE REMANIAT!

Echipele noastre reprezentative de orientare turistică au început confruntările internaționale din noul sezon, participînd săptămîna trecută la două competiții organizate excelent în împrejurimile Slănicului Moldovei: Balcaniada și „Cupa României". Pentru prima întrecere, ele l-au avut ca adversari pe sportivii bulgari, iar pentru cea de a doua și pe cei maghiari.

Balcaniada a constat dintr-o etapă individuală destul de grea, cu trasee lungi, abrupte, avînd apreciabile diferențe de nivel și șerpuind printr-o pădure rareori străbătută de către oameni. Acest gen de traseu i-a pus în dificultate pe mulți dintre concurenți, iar nouă ne-a adus prima (și singura) satisfacție: **Paula Chiurlea** a cîștigat întrecerea feminină și titlul balcanic, urmată de Georgeta Lița și de concurenta bulgară Olga Ciobanova.

În proba masculină, concurenții noștri au depășit cele mai pesimiste așteptări: Ortwin Lexen a sosit pe locul al 3-lea, Ioan Gheucă pe al 4-lea, iar Klaus Schuller în coada clasamentului, la o diferență de... 52 minute de cîș-

TENIS DE MASĂ

IULIE — LUNA COMPETIȚIILOR DE TINERET

Dacă perioada care urmează înseamnă pentru jucătorii-seniori de tenis de masă un interval prelung de pregătiri în vederea noului sezon competițional din toamnă, iulie va fi o lună plină de concursuri deschise copiilor și juniorilor. Este și firesc, pentru că ei se află în vacanță și, în consecință, federația noastră de specialitate a alcătuit din vreme pentru acești tineri sportivi un judicios calendar competițional. Desigur, forul tehnic s-a gîndit că aceste întreceri vor constitui și teste importante pentru verificarea și selecționarea echipelor României care vor participa la campionatele europene de juniori de la Ostende (Belgia), dintre 17 și 22 august.

Suita confruntărilor va fi inaugurată cu cea de a treia ediție a campionatelor republicane de copii (echipe și individual la două categorii de vîrstă pînă la 12 ani și 13—14 ani). Gazda acestor întîlniri: sala sporturilor din Cluj, între 2 și 4 iulie.

Apoi, peste două săptămîni (19—21 iulie), va fi rîndul sălii de sport din Hunedoara să primească oaspeți: formațiile de juniori care se întrec în cadrul returului campionatului. După o singură zi de pauză, tot la Hunedoara se va desfășura în premieră **„Cupa Prieteniei"**, competiție internațională inițiată de federația română pentru juniori și junioare (echipe și individual). Și-au anunțat prezența sportivi din **Cehoslovacia, R.D. Germană, Ungaria, Polonia, Bulgaria** și **România.**

Așadar, trei competiții de tineret a căror importanță este deosebită pentru noi, mai ales în actuala penurie de valori — cu două-trei excepții — la seniori, cînd toată atenția antrenorilor trebuie să se îndrepte către eșalonul de perspectivă, cel al speranțelor.

TIR

TALERIȘTII ROMÂNI AU PLECAT LA BALCANIADĂ

Ieri, au părăsit Capitala, plecînd pe calea aerului la Atena, taleriștii români care vor participa, începînd de azi, la cea de a V-a ediție a Balcaniadei de talere (trap și skeet) ce se desfășoară în capitala Greciei. Din lotul român condus de tov. **Gh. Pasat**, președintele Federației române de tir, fac parte: **I. Dumitrescu, Gh. Florescu, Șt. Popovici, A. Marinescu, Relli Vezeanu** (la talere aruncate din șanț — trap), **Gh. Sencovici, G. Pintilie, D. Danciu, S. Diaconu,** precum și juniorii **R. Mareș** și **L. Cojocaru** (la talere aruncate din turn — skeet). Antrenor: **I. Lovinescu.**

handbal

DE MÎINE, ÎN BUCUREȘTI, O NOUĂ ȘI INTERESANTĂ COMPETIȚIE INTERNAȚIONALĂ: „CUPA UCECOM"

Mîine, pe terenul din parcul sportiv Voința, se vor disputa primele partide din cadrul unui mare turneu internațional, dotat cu „Cupa UCECOM" și organizat cu prilejul aniversării a 20 de ani de la înființarea primelor asociații și cluburi sportive în cooperativele meșteșugărești. La această întrecere, rezervată echipelor feminine, iau parte patru puternice formații, dintre care trei de peste hotare: SPARTAKUS BUDAPESTA, START BRATISLAVA și SEPTEMVRI SOFIA, cărora li se adaugă o selecționată a UCECOM-ului, alcătuită din handbaliste de la cele mai bune echipe Voința din țara noastră.

Competiția va începe mîine, programînd următoarele partide: **ORA 17: Spartakus Budapesta — Start Bratislava; ORA 18,15: Voința — Septemvri, Sofia.** Întrecerile vor continua vineri și sîmbătă tot pe terenul din parcul sportiv Voința.

DOI ARBITRI ROMÂNI LA „TROFEUL IUGOSLAVIA"

La solicitarea forului de specialitate din Iugoslavia, doi arbitri români vor conduce jocuri în cadrul celor două turnee internaționale dotate cu „Trofeul Iugoslavia". Astfel **Varac Pelenghian** va arbitra în grupa masculină de la Rijeka, iar **Teodor Curelea** în cea feminină de la Tuzla.

TURNEUL CAMPIOANEI DE JUNIOARE A CEHOSLOVACIEI

De cîtva timp se află în turneu în țara noastră formația feminină de handbal SLAVOJ ZORA, care deține titlul de campioană de junioare a Cehoslovaciei. În primul lor meci, tinerele handbaliste cehoslovace, au întîlnit la Sf. Gheorghe formația Șc. sportive din localitate, care și-a înscris în palmares o frumoasă victorie internațională: 9—7 (4—2). Continuîndu-și turneul, Slavoj Zora a evoluat la Brașov, în compania echipei Liceului nr. 2, care recent a cîștigat titlul de campioană de junioare a țării noastre. Net superioare, brașovencele au învins cu scorul de 10—5 (7—2).

Gh. BRIOTA, coresp.

JIUL PETROȘANI A CÎȘTIGAT „CUPA ȘC. SPORTIVE"

La Petroșani s-au disputat jocurile din cadrul competiției internaționale organizată de Șc. sportivă din localitate și la care au luat parte **Lokomotive Gera, Sizady Aron** din Kiskunhalos (Ungaria), **Textila Sebeș, Șc. sportivă Tg. Jiu, Șc. sportivă** și **Jiul Petroșani.** Pînă înaintea ultimei etape, conducea formația Lokomotive Gera, dar — în final — aceasta a fost învinsă de Jiul Petroșani cu 11—8 și astfel echipa din Petroșani a trecut pe primul loc cu 9 p., fiind urmată de Lokomotive Gera 8 p., și Sizady Aron 7 p.

Șt. BĂLOI — coresp.

REALIZĂRI DE NECONTESTAT, DAR ÎNCĂ SUB NIVELUL CERINȚELOR ȘI AL POSIBILITĂȚILOR

(Urmare din pag. 1)

Pentru a sugera amploarea luată de fenomenul sportiv, este semnificativ — credem — să facem apel la cîteva puncte de reper, să reproducem (în tabelul alăturat) unele comparații pe care le-a scos în evidență și recenta analiză a activității de educație fizică și sport din județul Neamț, efectuată de Biroul Comitetului județean de partid.

	1968	1971
Secții de performanță	5	17
Echipe divizionare	4	12
Titluri naționale	6	12
Recorduri naționale	5	39
Antrenori	36	61
Profesori de ed. fizică	85	118
Arbitri	125	265
Instructori sportivi	380	814
Baze modernizate	6	18
Baze simple	158	219
Participanți la campionatele asociațiilor sportive	8 400	23 200
Excursioniști	15 000	35 000
Pionieri în acțiuni de drumeție	35 000	117 000

Puse față în față, cifrele din tabel ne sugerează preocupările și eforturile depuse de factorii sportivi locali, într-un spirit de tot mai strînsă colaborare cu celelalte instituții și organizații ce au atribuții în acest domeniu, sub îndrumarea atentă și plină de solicitudine a Comitetului județean de partid.

În scopul menținerii și întăririi sănătății, creșterii capacităților fizice și intelectuale, a productivității muncii, folosirii rționale a timpului liber, a fost pus accentul pe organizarea unor accesibile activități cu caracter de masă, cum ar fi excursiile la sfîrșit de săptămînă (pînă în prezent, în acest an, peste 60 000 de oameni ai muncii au participat la circa 1 500 acțiuni turistice), duminicile cultural-sportive, campionatele asociațiilor sportive, cupele pe ramuri de producție.

O sensibilă înviorare a cunoscut sportul școlar, în toate cele 24 de licee și școli profesionale desfășurîndu-se campionate la diferite ramuri de sport, concursuri de orientare turistică, drumeții, iar la nivelul școlilor generale organizîndu-se — atît în timpul anului de învățămînt, dar mai ales în vacanțe — acțiuni variate și atractive de către organizațiile de pionieri, cu concursul directorilor de școli și al profesorilor.

Preocupări mai susținute s-au manifestat în direcția lărgirii bazei de masă a sportului de performanță, înființîndu-se 7 centre **de antrenament pentru copii la atletism, schi, fotbal** — care cuprinde peste 200 de viitori performeri — **și întărindu-se din punct de vedere organizatoric cele două unități cu profil sportiv din județ — școlile sportive din Roman și Piatra Neamț —, în cadrul cărora 500 elevi desfășoară o activitate fructuoasă la 7 ramuri de sport.** De altfel, ca urmare a procesului instructiv-educativ condus cu competență, **Școala sportivă din Piatra Neamț** (director **Constantin Săvinescu**) **a devenit practic principala pepinieră a sportivilor de performanță din județ.**

În privința sportului de performanță propriu-zis, obiectivele principale le-au constituit realizarea unui progres continuu în ramurile sportive ce se afirmaseră încă din anii trecuți — atletism, volei, fotbal, oină, handbal, și schi —, precum și promovarea unor noi ramuri care au condiții de practicare în județ — boxul și canotajul, în primul rînd. Pentru realizarea în practică a acestei orientări, în afara măsurilor luate de consolidare a unor secții ale clubului Ceahlăul P. Neamț și a asociațiilor Relonul Săvinești, Victoria și Metalul Roman, Cimentul Bicaz, a fost înființat Clubul atletic Roman, îndu-se astfel noi dimensiuni centrului de atletism legat de numele pasionatului antrenor Olimpiu Constantinescu-Nehoi și devenit atît de cunoscut și de apreciat prin marea sa eficiență. De altfel, atleții romașcani ai lui Constantinescu-Nehoi formează majoritatea celor 12 sportivi pe care județul Neamț îi dă loturilor naționale și a celor trei candidați pentru viitorul lot olimpic al României.

Sferă restrînsă de cuprindere în sportul de masă

Pentru un județ tînăr cum este Neamțul, asemenea realizări obținute în activitatea de educație fizică și sport sînt, desigur, meritorii, dar participanții la ședința de analiză amintită au apreciat că ele nu se ridică încă la nivelul cerințelor și al posibilităților locale, la înălțimea rezultatelor dobîndite în celelalte domenii de activitate.

Această concluzie își află valabilitatea îndeosebi în privința educației fizice și sportului de masă, care continuă a avea o sferă mult prea restrînsă de cuprindere (doar 10—15 la sută din populația angajată în producție, circa 35—40 la sută dintre elevi, iar la sate procentul scade chiar sub 10 la sută).

Analizînd — cu un remarcabil spirit critic și autocritic — cauzele acestei situații nesatisfăcătoare, membrii Comitetului județean de partid au considerat ca determinantă orientarea excesivă spre formele competiționale în activitatea de masă, ceea ce a dus la neglijarea formelor simple, larg accesibile și necostisitoare de practicare a exercițiilor fizice. Analiza făcută a mai dezvăluit că: **nu s-au folosit toate mijloacele de propagandă în direcția convingerii maselor asupra utilității practicării exercițiilor fizice și sportului în condițiile societății contemporane; se manifestă încă slăbiciuni de natură organizatorică, mult formalism și lipsă de inițiativă în activitatea asociațiilor sportive și a unităților de servire turistică a populației; nu se întreprind — mai ales la sate — suficiente acțiuni diferențiate potrivit condițiilor geografice locale** (tovarășul **Dumitru Mușat**, vicepreședinte al Consiliului popular județean, arăta că s-a făcut prea puțin pentru răspîndirea schiului în satele de munte, a înotului și a canotajului în localitățile limitrofe lacurilor); **în școli desfășurarea orelor de educație fizică lasă adesea de dorit, iar mulți elevi se eschivează de la frecventarea lor** (tovarășul **Ioan Vlad**, prim-secretar al Comitetului municipal Roman al P.C.R., subliniia că **peste 1 000 din cei 13 000 școlari romașcani beneficiază de scuturi la orele de educație fizică**).

Apreciind că și sportul de performanță dispune de posibilități mai largi de afirmare pe plan național, membrii Biroului au arătat că **ceea ce împiedică încă un progres mai rapid sînt deficiențele ce se manifestă în procesul de selecție și de instruire, în munca de îndrumare și control, în folosirea judicioasă a cadrelor tehnice și a instructorilor sportivi.**

În privința bazei materiale s-a subliniat că dezvoltarea ei din ultimii ani, destul de apreciabilă, nu a putut duce încă la acoperirea tuturor nevoilor minimale. Astfel, **numai 40 la sută dintre unitățile școlare ale județului beneficiază de baze sportive simple, chiar și Școala sportivă din Piatra Neamț fiind lipsită de o bază proprie,** ceea ce îngreunează procesul de instruire. Acută a devenit și **insuficiența terenurilor de joacă pentru copiii din noile cartiere de locuințe** (problemă asupra căreia s-a referit pe larg tov. **Nicolae Vasiliu**, președintele Consiliului județean al Organizației Pionierilor), **ceea ce face necesară, așa cum s-a solicitat în ședință, o angajare mai fermă din partea consiliilor populare, inclusiv cel județean, care au posibilitatea și chiar datoria, conform legii, să hotărască măsuri în acest sens și să le înfăptuiască, folosind pe scară mai largă și munca patriotică a cetățenilor.**

Să fie mai bine valorificate condițiile existente

Străbătute, ca un fir călăuzitor, de ideea — unanim împărtășită de către cei prezenți — că **în județul Neamț sînt și se pot crea condițiile necesare pentru ca educația fizică și sportul să devină cît mai grăbnic un bun la îndemîna tuturor celor ce doresc să le practice, îndeosebi a maselor de tineret,** dezbaterile ședinței Biroului Comitetului județean de partid au pus în evidență o serie de sugestii și propuneri valoroase, măsuri eficiente în vederea îmbunătățirii activității de viitor.

Concluzia principală care s-a desprins, subliniată și de tovarășul **Constantin Potîngă**, secretar al Comitetului județean P.C.R., a fost aceea de **a se valorifica mai bine posibilitățile existente, de a se urmări cu consecvență transpunerea în viață — printr-o contribuție mai activă a tuturor factorilor responsabili — a planurilor și măsurilor comune adoptate.**

După cum s-a remarcat în ședință, printr-o mai bună conjugare a preocupărilor și eforturilor Consiliului județean pentru educație fizică și sport, sindicatelor, organizațiilor de tineret și de pionieri, Inspectoratului școlar, se pot obține progrese substanțiale în antrenarea oamenilor la acțiunile de masă, în formarea deprinderilor de practicare individuală a exercițiilor fizice. Tov. **Ioan Kunst-Ghermănescu**, secretar al C.N.E.F.S., a insistat în acest sens, în cuvîntul său, asupra **necesității convingerii tuturor cetățenilor** — printr-o mai intensă și diversificată muncă de propagandă — **de a ieși cît mai mult în aer liber, de a face mișcare.**

Dezbaterile purtate au relevat faptul că **unitățile de bază ale mișcării sportive — cluburile, asociațiile, școlile sportive — trebuie să devină, pe de o parte, verigi puternice, principali factori de mobilizare a maselor la practicarea exercițiilor fizice și sportului, iar pe de altă parte, adevărate pepiniere unde să fie selecționați** (tov. **Valeriu Momanu**, directorul general al Centralei industriale Săvinești, arăta că o bază sigură de selecție o reprezintă școlile profesionale), **să se formeze și să se dezvolte sportivi de mare valoare pe plan intern și internațional.**

Arătînd că **se impune ridicarea pe o treaptă superioară a muncii de instruire a copiilor și juniorilor, îmbunătățirea procesului de pregătire a sportivilor,** participanții la ședință au subliniat, totodată, necesitatea ca — în lumina recentelor documente de partid și de stat cu privire la ridicarea pregătirii profesionale — **să se stabilească măsuri concrete în scopul creșterii gradului de calificare și perfecționării specialiștilor și activiștilor sportivi.**

Referitor la baza materială, cei prezenți au apreciat că prevederile **cuprinse în chemarea la întrecere lansată de Consiliul popular al județului Neamț trebuie considerate ca minime, asociațiile și cluburile, sindicatele, organizațiile U.T.C., consiliile populare fiind chemate să manifeste o mai mare inițiativă în amenajarea de noi terenuri și baze sportive simple, fructificînd mai bine posibilitățile locale, sprijinindu-se mai mult pe munca patriotică a tineretului, principalul beneficiar al acestora.** De asemenea, așa cum bine remarca tov. **Gh. Grigore**, prim-secretar al comitetului județean U.T.C., **se face simțită nevoia unei mai bune întrețineri și folosiri a bazelor existente.**

În încheierea dezbaterilor a luat cuvîntul tovarășul **Ștefan Boboș**, membru al C.C. al P.C.R., prim-secretar al Comitetului județean de partid, care, după ce s-a oprit pe larg asupra principalelor obiective ale mișcării sportive din județ, **a scos în evidență responsabilitatea ce revine tuturor factorilor cu atribuții în domeniul educației fizice și sportului pentru îndeplinirea acestor obiective.** În aceeași ordine de idei, tovarășul **Ștefan Boboș** a subliniat că **este de datoria organelor și organizațiilor de partid din județ de a exercita un control mai riguros și a asigura o îndrumare mai eficientă a activității de educație fizică și sport, analizînd periodic stadiul dezvoltării sale.**

Referindu-se la faptul că **pe plan național județul Neamț aduce o contribuție economică importantă, în continuă creștere,** tovarășul **Ștefan Boboș** a conchis că **există reale posibilități pentru ca și în privința educației fizice și sportului rezultatele ce se vor obține să depășească substanțial nivelul actual.**

volei

PROGRAMUL COMPLET AL „EUROPENELOR"

● **Italia și R. D. G. — adversarele echipelor noastre la calificare în finale**

Organizatorii celei de a 8-a ediții a „europenelor" de volei au stabilit, într-o reuniune desfășurată recent la Roma, componența seriilor, în baza clasamentului de la precedenta ediție și prin tragerea la sorți a echipelor care nu au fost prezente la C.E. din Turcia 1967. După cum s-a mai anunțat, echipa noastră masculină este cap de serie și va avea ca principal adversar formația țării gazdă (Italia), pe care o va întîlni chiar în prima zi a competiției. Reprezentativa feminină face parte din seria D, în care va trebui să susțină o partidă decisivă cu echipa R.D. Germane pentru calificarea în turneul final.

Iată componența seriilor: MASCULIN (24 de echipe — record de participare): U.R.S.S., Albania, Anglia și Belgia (seria A), Cehoslovacia, Israel, Turcia și Scoția (seria B), Polonia, Franța, Olanda și Danemarca (seria C), R.D.G., Bulgaria, Elveția și Suedia (seria D), ROMÂNIA, Italia, Finlanda și Grecia (seria F), Ungaria, Iugoslavia, R.F.G. și Austria (seria F). În cadrul seriilor, echipele se vor întîlni astfel: *23 septembrie:* U.R.S.S.—Albania, Anglia — Belgia (A), Israel — Turcia, Cehoslovacia — Scoția (B), Franța — Olanda, Danemarca — Polonia (C), Bulgaria — Elveția, Suedia — R.D.G. (D), ITALIA — ROMÂNIA, Finlanda — Grecia (E), Iugoslavia—R.F.G. și Ungaria — Austria (F); *24 septembrie:* U.R.S.S.— Anglia, Albania — Belgia (A), Israel — Cehoslovacia, Turcia — Scoția (B), Franța — Danemarca, Olanda — Polonia (C), Bulgaria — Suedia, Elveția — R.D.G. (D), Italia—Finlanda, ROMÂNIA — GRECIA (E), Iugoslavia — Ungaria și R.F.G. — Austria (F). *25 septembrie:* U.R.S.S.— Belgia, Anglia — Albania (A), Israel — Scoția, Turcia — Cehoslovacia (B), Franța — Polonia, Olanda — Danemarca (C), Bulgaria — R.D.G., Elveția — Suedia (D), Italia—Grecia, ROMÂNIA — FINLANDA (E), Iugoslavia — Austria și R.F.G. — Ungaria (F). Iată și seriile feminine (18 echipe participante — record): U.R.S.S., Suedia, Elveția (A), Polonia, Italia, Austria (B), Cehoslovacia, R.F.G., Franța (C), R.D.G., ROMÂNIA, Iugoslavia (D), Ungaria, Israel, Anglia (E), Bulgaria, Olanda și Danemarca (F). Programul în serii este următorul: *23 septembrie:* U.R.S.S. — Suedia (A), Italia — Austria (B), Franța — R.F.G. (C), R.D.G. — Iugoslavia (D), Ungaria — Israel (E), Danemarca — Olanda (F). *24 septembrie:* U.R.S.S.— Elveția (A), Italia — Polonia (B), Franța — Cehoslovacia (C), R.D.G. — ROMÂNIA (D), Ungaria — Anglia (E), Danemarca — Bulgaria (F). *25 septembrie:* Suedia — Elveția (A), Austria — Polonia (B), R.F.G. — Cehoslovacia (C), IUGOSLAVIA — ROMÂNIA (D), Israel — Anglia (E), Olanda — Bulgaria (F).

Localitățile în care se vor disputa meciurile din serii urmează să fie stabilite în cursul lunii iulie. De remarcat că Florența, unul din centrele voleibalistice italiene, nu mai figurează pe lista localitățile propuse a fi gazde ale competiției europene, întrucît orașul nu dispune de săli de sport cu capacitate corespunzătoare.

MARI CÎȘTIGURI LA LOTO

Omologările efectuate în cursul lunii iunie la Loto au adus tragere de tragere o nouă serie de mari cîștiguri.

Dar iată numele celor mai recenți cîștigători: Firoiu Ștefan din București — 100.000 lei; Constantin Ioan din Urziceni — 100.000 lei; Ionescu Elena din București 82.410 lei; Pipo Elisabeta din Oradea — 71.516 lei; Cercel Dumitru din Ploiești — 57.399 lei; Ciobanu Gheorghe din R. de Vede — 52.354 lei ș.a.

Vă reamintim că și în continuare, sînt asigurate toate condițiile unor cîștiguri de valoare maximă. Ca să vă puteți număra printre cîștigători, trebuie să participați cu perseverență la sistemul preferat.

Pentru tragerea Loto de vineri 2 iulie a.c. vă mai puteți procura biletele astăzi și mîine.

Menționăm că la această tragere și la toate tragerile Loto din luna iulie se atribuie autoturisme la alegere, excursii în GRECIA și numeroase cîștiguri în bani.

PRONOSPORT

CÎȘTIGURILE CONCURSULUI NR. 26 DIN 27 IUNIE 1971

CATEGORIA I: (13 rezultate) 3 variante 10% a 26.311 lei. CATEGORIA a II-a: (12 rezultate) 9,6 variante a 9.867 lei. CATEGORIA a III-a: (11 rezultate) 194,4 variante a 731 lei.

Rubrică redactată de Loto-Pronosport.

DE LA I.E.A.B.S.

La Complexul sportiv „23 August" se organizează cursuri de inițiere în tenis de cîmp și judo, începînd cu data de 1 iulie a.c.

Înscrierile se fac zilnic la Patinoarul „23 August", între orele 7—15.30.

Informații la telefonul 21.21.63.

- FOTBAL -

AU OBȚINUT DREPTUL SĂ JOACE ÎN „CUPA U.E.F.A."

SĂ DĂM RAPIDULUI CE ESTE AL LUI

Asistînd la „sfînta furie" a unor simpatizanți rapidiști acum, după încheierea cursei campionatului, cînd echipa giuleșteană a suferit „infamantul" insucces care se cheamă locul 2, te poți întreba unde s-or fi ascuns, pe ce planetă inaccesibilă suporterilor neîndurători, Don Revie, antrenorul celebrei învinse Leeds United, Albert Batteux, antrenorul marii învinse St. Etienne sau Nereo Rocco, antrenorul renumitei învinse Milan ? Avînd șansa ca echipele lor să nu fie simpatizate de „simpatizanți" (unici în lume, o parte din ei), rapidiști, cei trei numiți la întîmplare (exemple mai pot fi date destule) stau liniștiți la casele lor, iar în plimbările prin oraș sînt salutați cu același respect de acum o lună, două, trei. Să admitem, totuși, că Rapid are o situație aparte. De ce ? Cum de ce ? N-are Rapid un lot mult mai puternic ca Dinamo, de pildă ? N-are Rapid sprijinul unor surate de departament la Cluj și la Timișoara care o „ajută" eficient (neprincipial, e adevărat, dar în fotbal se mai poartă) atît în campionat (vezi recentul 1-3 de la Cluj) cît și în Cupă (vezi meciul de la Tr. Severin) ? Nu e Rapid răsfățata campionatelor, pe care le cîștigă spectaculos, cu o implacabilă regularitate, o dată la fiecare 50 de ani ? Nu e, oare, Rapid... Rapidulețul nostru, Realul nostru din Giulești, echipă cu vocația scrisă — pe fruntea tuturor locomotivelor Diesel și cu aburi — a titlului ? În fine, să-i lăsăm pe exigenții rapidiști obiectivi — ce s-ar face Rapidul fără ei ? — și să recunoaștem că am stat de vorbă (pe riscul nostru) cu antrenorul Marin Bărbulescu. Antrenorul rapidist ne-a mărturisit simplu „toate păcatele" bănuite.

— Am dorit mult să cîștigăm campionatul. Am avut și șanse să-l cîștigăm. Nu atîtea șanse cîte avea Dinamo, dar am avut și noi. Le-am ratat. Și din vina noastră și din „vina" lui Dinamo. N-am știut să profităm de slăbiciunea din final a dinamoviștilor (de a noastră au reușit ei să profite, obținînd un minim avantaj), așa cum n-au reușit nici Steaua, U.T.A., Steagul roșu, Universitatea Craiova, sau Petrolul care, dacă ar fi cîștigat numai punctele pierdute acasă, oricare din ele ajungea campioană. Avînd o echipă sub valoarea Rapidului consacrat acum cinci-șase ani (Răducanu—Lupescu, Motroc, Dan, Greavu, Dinu, Jamaischi, Năsturescu, Dumitriu II, Ionescu, Codreanu — ; Dan și Lupescu au azi 30 de ani, Greavu 34, Codreanu 31, Dinu și Năsturescu 29) sînt mulțumit de locul 2. Cu oamenii de bază de mai sus suprasolicitați, cu tineri (M. Stelian, Petreanu, Mușat etc.) încă neintegrați definitiv, Rapid a obținut un loc bun. O treaptă atinsă în condițiile formei fluctuante (cu unele căderi dezastruoase) a doi pioni de bază ai echipei, Răducanu și Neagu.

Am ascultat și părerea mijlocașului Dumitru, unul dintre soliștii fotbalului românesc.

— Pentru valoarea lotului nostru, și mai ales a atacului, aflat sub nivelul multor linii ofensive din campionatul român, locul doi este foarte bun. Șansa putea să ne arunce în față, dar — după valoare — să fim realiști și cinstiți și să recunoaștem : locul doi ne onorează.

Reluînd discuția cu antrenorul Bărbulescu...

— Nu considerați că ați comis și greșeli (n.n. — păstrarea lui Greavu, de pildă, ca adversar al lui Györfi în meciul cu Steagul roșu este, după părerea noastră, o eroare de necontestat) în manevrarea Rapidului spre dorita linie I ?

— Am comis, fără îndoială. Consider, însă, că în munca de construcție a echipei am făcut cîțiva pași mari, a căror eficiență se va vedea chiar în sezonul viitor.

În loc de concluzii, opinia reporterului. Este cam pe aceeași lungime de undă cu cele ale lui Dumitru și ale antrenorului Bărbulescu. Neștiind să exploateze — din motive de slăbiciune — ... slăbiciunea finală a dinamoviștilor, Rapid a fost întrecută la potou. **Clasamentul, însă, respectă — și după părerea noastră — valoarea.**

Dînd dinamoviștilor ce li se cuvine și rapidiștilor ce este al lor, vom aprecia rezultatul onorant obținut prin eforturile jucătorilor și antrenorilor.

Rapid a dovedit și în acest an că este a doua echipă a României și așteptăm de la ea și noi, ca și toți iubitorii fotbalului nostru, o evoluție superioară în viitoarea Cupă U.E.F.A., unde — ca și U.T.A. — se poate afirma pe plan internațional.

Succes !

Marius POPESCU

Neagu : — Pretenții mari, locomotivă mică, dar sub locul 2 nu coborîm

U.T.A. CEDEAZĂ CUNUNA, DAR NU SE PREDĂ...

Acum doi ani, la Cluj. Cu o zi înaintea ultimei etape. U.T.A. poate deveni campioană. Și antrenorul **Nicolae Dumitrescu** poartă noaptea pe umeri. La hotelul Astoria e noapte albă. Noapte grea. Noaptea emoțiilor și ipotezelor sfîșietoare. Antrenorul din Arad vorbește greu, abia scoate un cuvînt. De fapt, mai nimeni din bărbații U.T.A.-ei nu găsește cuvinte.

Peste o zi, U.T.A. devenea campioană...

...Anul acesta, tot la Cluj, și tot cu o zi înaintea ultimei etape. U.T.A. își trăiește, pe Someș, ultimele ore de campioană. Și jucătorii arădeni se plimbă relaxați prin oraș. Lîngă catedrală, ne reamintim ziua aceea fierbinte, tot într-o sîmbătă, de acum doi ani. **Pojoni** încearcă ușoare regrete : **„anul acesta puteam cîștiga în modul cel mai ușor campionatul" !** Domide, însă, refuză resemnarea, cu zîmbetu-i șăgalnic : **„Cupa U.E.F.A. e mai puternică decît Cupa Cupelor ! Milan, Legia, Dinamo Zagreb..."** Care va să zică, U.T.A. a venit la Cluj, în ultima etapă, hotărîtă să plece în... Cupa U.E.F.A. U.T.A. a venit fără ipoteze, fără emoții.

...În holul hotelului **Astoria**, cu Nicolae Dumitrescu, înaintea meciului cu C.F.R. Cluj. Exact la aceeași masă unde, acum doi ani, ne priveam în tăcere. Vorbim despre „Cupa U.E.F.A.", doar U.T.A. are șanse și pretenții. Nicu Dumitrescu este calm, sigur pe echipă, deși intuiesc un fior de teamă : **„Jucăm în casa unui candidat la pieire și mi-e teamă ca unii din jucătorii mei să nu devină sentimentaliști. Noi sîntem încă echipa campioană și vrem să cedăm titlul onorabil, ceea ce înseamnă că nu avem voie să pierdem la Cluj, orice s-ar întîmpla. Pentru că dacă am pierde meciul acesta, visurile noastre pentru „Cupa U.E.F.A." se pot năruri" !.**

— Să zicem că aveți deja pașaportul pentru „Cupa U.E.F.A.". Cu ce intenții ați porni la drum ?

— U.T.A. a dobîndit între timp ceva rutină și experiență internațională. Partidele din „Cupa campionilor europeni" și alte meciuri internaționale amicale (în turneul din iarnă din Grecia n-am cunoscut înfrîngerea, învingînd și pe Aris, deținătoarea „Cupei Greciei") au permis jucătorilor noștri să cîștige o maturitate apreciabilă.

Și antrenorul ex-campionilor îmi oferă ziarul belgian **„Les Sports"** din 16 mai 1971, după amicalul U.T.A.-ei cu F.C. Liegeois (scor : 1—1). Notez cîteva impresii ale confratelui belgian : **„Românii prezintă o bună echipă, care practică un fotbal de calitate" ; „Jucătorii U.T.A.-ei lovesc excelent balonul, iar jocul lor colectiv este perfect".**

— Concret, ce v-ați propune în „Cupa U.E.F.A." ?

— La prima noastră participare într-o competiție europeană am fost eliminați din turul I (Legia). La a doua participare am fost stopați în turul II de Steaua roșie Belgrad. Logic, acum, ne propunem turul III. Totul depinde, însă, și de primii adversari. Și în „Cupa U.E.F.A." sînt foarte mulți adversari de certă valoare internațională.

...Duminică, la Cluj, cînd C.F.R.-ul conducea cu 1—0, iar tranzistoarele anunțau 1—0 pentru Universitatea Craiova la Bacău, U.T.A. și-a văzut pentru cîteva clipe iluziile spulberate. Atunci însă, „bătrîna doamnă" s-a năpustit în atac, să demonstreze cine este și ce vrea. În 20 de minute, U.T.A. și-a recucerit liniștea și visele.

Duminică seara, la Cluj, U.T.A. și-a luat rămas bun de la cununa campioanei dar a devenit cea de-a doua echipă românească care va participa în „Cupa U.E.F.A." Iar dialogurile de mai sus vor fi citite, desigur, la timpul prezent. Și U.T.A. știe prea bine acest lucru...

Mircea M. IONESCU

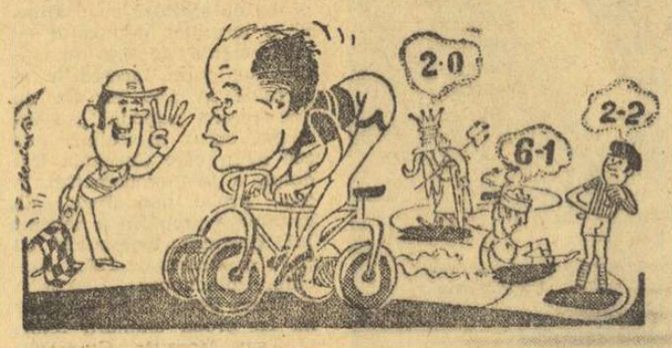

— Bine Nicule ! Locul 4 !

Desene de AL. CLENCIU

A FOST ACEST CAMPIONAT SUPERIOR SAU INFERIOR EDIȚIILOR ANTERIOARE ?

TRAIAN IONESCU (Dinamo)

Campionatul recent încheiat a avut mai multe caracteristici. În primul rînd a fost o întrecere disputată, cu echipe care se împart în : a) formații cu jucători în loturile naționale, al căror randament a scăzut în final, mai ales datorită încordării nervoase. Cine a rezistat nervos la șocuri, a cîștigat ; b) formații cu elemente tinere — Steaua, Politehnica Iași și Progresul — care au înregistrat un salt calitativ. Păcat că Progresul a căzut, pentru că are un nucleu de jucători care vor avea un cuvînt de spus în fotbal ; c) formații care datorită muncii organizate a conducerii și a antrenorilor s-au menținut la un nivel corespunzător (U.T.A., Steagul roșu) ; d) echipe care au luptat numai și numai pentru evitarea retrogradării.

Referindu-mă la VALOAREA diviziei A, consider că ea a scăzut datorită regulamentului de transferări ce oprește circulația jucătorilor de jos în sus, fapt ce va fi plătit scump în viitor. Campionatul a luat un aspect de maraton, în care distanța dintre etape a fost foarte apropiată, dar loturile echipelor de „A" nu sînt, nici valoric și nici numeric, alcătuite să suporte un asemenea maraton.

II. După șase ani, Dinamo aduce din nou titlul în șos. Ștefan cel Mare. Din punct de vedere al rezultatelor, comportarea echipei a fost sinuoasă. Mă așteptam la două perioade de cădere în evoluția echipei, după primele 4 etape ale returului și, în final, cu apariția căldurilor. Prima perioadă am prevenit-o, a doua însă a fost mai dificilă datorită și încordării nervoase. Cheia cîștigării titlului : jocurile directe cu Steaua, U.T.A., Rapid și cele de la Iași și Bacău. Punctele pierdute pe teren propriu au la bază cauze precise ce puteau fi evitate. Ce m-a mulțumit la echipa mea ? Unitatea jucătorilor. M-a nemulțumit că o parte dintre jucători, fiind prea mult adulați de public și de presă, n-au răspuns printr-o comportare corespunzătoare.

MARIN BARBULESCU (Rapid)

I. A fost una dintre edițiile cele mai zbuciumate. Rivalitățile, conjuncturile în care s-au găsit fiecare echipă și suprasolicitarea jucătorilor au determinat numeroase rezultate contradictorii. Disputa directă și mai ales indirectă dintre Rapid și Dinamo a marcat cele două echipe, influențîndu-le comportarea, determinîndu-le să evolueze crispat. Astfel se explică parțial și sufocarea lor din final și prestațiile mai slabe decît posibilitățile jucătorilor.

II. Rapid a jucat precar în cîteva din etapele finale. Pe lîngă motivația generală cuprinsă în răspunsul la prima întrebare, voi mai adăuga cîteva elemente : forma slabă a lui Răducanu ; lipsa din formație a lui Dan (două etape accidentat, alte două suspendat) ; capacitatea ofensivă a echipei a fost modestă, jocul înaintării noastre nu s-a putut desfășura normal datorită formei slabe a lui Neagu.

În ansamblu, apreciez că pentru echipa noastră a fost un campionat de acumulări. Sper că acest lucru a fost înțeles și mai ales că va fi înțeles.

ȘTEFAN COVACI (Steaua)

I. Consider că echipele noastre fruntașe n-au putut da randamentul maxim, evoluția lor fiind, încă, marcată de eforturile depuse de fotbaliștii fruntași în perioada de pregătire a campionatului mondial și de participarea la turneul final din Mexic. Ținînd seamă de componența lotului pe care l-a avut, cred că la titlul de campioană nu putea visa decît Dinamo. Iată de ce, celelalte echipe, cu excepția Rapidului, n-au mai forțat. Consider că tehnicitatea jucătorilor de divizia A a crescut. Echipele sînt, însă, deficitare la schimbarea ritmului de joc. Aceasta și datorită faptului că fotbaliștii noștri nu au o pregătire la nivelul cerut, fapt datorat și slabului interes manifestat de unii dintre ei, jucători care vin la antrenamente mai obosiți decît după o ședință de pregătire.

II. La Steaua acest campionat a fost marcat de două perioade în care comportarea s-a situat la poli opuși. Adică, mediocră în toamnă și bună, spre foarte bună, în retur, cînd jucătorii au fost animați de dorința de a reface terenul pierdut. Deși de două luni și jumătate a jucat duminică — miercuri — duminică, echipa a terminat campionatul în forță, iar tinerii ei componenți au cîștigat o maturitate evidentă.

NICOLAE DUMITRESCU (U.T.A.)

I. E foarte greu de răspuns în cîteva cuvinte. Pe scurt, pot spune că această ediție a avut o desfășurare tumultuoasă, producînd multe suspensuri pînă-n ultimul moment și în privința campioanei și a celei de a doua retrogradate. S-a înregistrat, după părerea mea, o creștere valorică a majorității echipelor, dispărînd marea ruptură între formații foarte bune și foarte slabe. Un cîștig al acestui campionat a fost condiția fizică, mai bună, și combativitatea sporită.

II. Am așteptat returul cu mare încredere, sperînd și crezînd că vom cîștiga din nou campionatul. Au intervenit însă, cîteva accidentări (Domide a lipsit din formație 9 etape, Axente cinci, Broșovschi a fost suspendat 4 etape), care au dereglat încrederea în cîștigarea unor partide. Cu Rapid și Dinamo la Arad, cu Universitatea la Craiova, de exemplu, am jucat foarte bine, dar n-am crezut cu convingere în victorie. Totuși, sînt mulțumit de comportarea băieților mei. Avem cele mai multe victorii în campionat, ne situăm printre cele mai eficace formații și, cu excepția a 4—5 partide, am jucat — de regulă — bine.

VALENTIN STĂNESCU (Steagul roșu)

I. Campionatul încheiat mi s-a părut mai bun decît edițiile trecute, deși echipele fruntașe, tocmai cele care au dat mai mulți jucători la loturi, au părut foarte obosite în final. Din punct de vedere al potențialului fizic, campionatul a marcat — cred eu — un cîștig. Apoi, echipele au început să-și organizeze jocul mai bine, mai gîndit, ceea ce a făcut ca multe meciuri să aibă un nivel tehnic și spectacular remarcabil.

II. Înaintea începerii campionatului, Steagul roșu și-a propus un loc între primele 5 clasate. La limită, obiectivul nostru a fost îndeplinit. Am fi putut ocupa un loc mai sus, dacă jocul nostru bun și foarte bun din deplasare ar fi găsit același corespondent în partidele pe teren propriu. Acasă, însă, am pierdut puncte prețioase, într-o manieră inexplicabilă.

ȘTEFAN COIDUM (Univ. Craiova)

I. După părerea mea, ediția recent încheiată a scos în evidență o situație îmbucurătoare : jucătorii aleargă mai mult, datorită pregătirii fizice îmbunătățite.

II. Universitatea Craiova a avut o comportare corespunzătoare posibilităților și potențialului componenților lotului. Dacă pe parcurs nu interveneau unele situații nefavorabile — jucători bolnavi, alții suspendați, fluctuații de formă la oameni de bază — desigur că echipa ar fi realizat chiar mai mult.

C. CERNĂIANU (Petrolul)

I. A fost unul dintre cele mai echilibrate campionate din ultimii ani. Deși unele echipe au loturi mai valoroase și mai omogene, mi se pare a fi vorba, totuși, de o echilibrare a forțelor peste nivelul mediu.

II. Echipa noastră a avut în acest campionat două comportări total diferite. În tur, a evoluat bine și a obținut unele rezultate peste așteptări

În primăvară, însă, comportarea formației noastre a fost sub cerințe. Oricum, locul pe care ni l-am propus să-l ocupăm în acest campionat (8—9), l-am obținut.

VINTILA MĂRDĂRESCU (Politehnica)

I. L-aș asemăna cu un mozaic multicolor, în care au predominat culorile vii, exprimate prin jocuri spectaculoase, îndîrjite, cu goluri mai multe decît în campionatul trecut. Actuala ediție a înregistrat un salt valoric, diferența dintre echipele fruntașe și cele din partea a doua a clasamentului fiind considerabil redusă.

În același mozaic însă au fost și zone de culoare închisă, care, putem spune, dacă ne este permis, au umbrit oarecum desfășurarea campionatului. Mă refer, în primul rînd, la unele echipe care pentru ocuparea unui loc mai bun în clasament au aderat la diferite tactici de pură apărare sau chiar de anti-joc.

II. Comportarea Politehnicii Iași a fost satisfăcătoare în comparație cu evoluțiile din anii precedenți. Putem remarca în acest sens aprecierile făcute în clasamentul valorii constante, în care echipa ocupă detașat primul loc. Nu trebuie trecut cu vederea nici faptul că Politehnica a avut cea mai mare eficacitate.

TITUS OZON (F. C. Argeș)

I. Un campionat pasionant. S-a observat un salt calitativ la echipele alcătuite din jucători cu o valoare medie, dar la care s-a muncit cu pasiune și seriozitate ; formațiile cu o carte de vizită mai bună, cum sînt cele din fruntea clasamentului, au avut comportări oscilatorii.

II. În perioada de întrerupere a campionatului ne-am fixat ca obiectiv pentru retur ieșirea din zona periculoasă a clasamentului.

Am făcut, în general, jocuri bune și chiar foarte bune. Pe parcurs însă au fost unele cazuri de indisciplină (la meciul cu Steaua : Dobrin, Olteanu, Ivan — pe care totuși i-am introdus în echipă fiindcă aveau obligații față de spectatori), reflectate în comportarea formației și, în special, în eșecurile suferite la scoruri mari (în fața Stelei și a U.T.A.-ei).

Fără a fi lipsit de modestie, consider că echipa mea a avut o evoluție bună.

C. RĂDULESCU (Sport Club Bacău)

I. Lupta a fost mai echilibrată ca în alți ani și pentru locurile fruntașe și pentru „periferie". S-au ridicat elemente tinere și talentate. S-a cîștigat destul de mult la capitolul pregătirii fizice, dar nu încă la nivelul așteptat. „Miza" și-a spus cuvîntul mai ales în partea a doua a competiției, influențînd negativ comportarea echipelor. Campionatul mondial a avut un efect remarcabil asupra echipelor, care au căutat să aplice „noutăți" tehnico-tactice.

II. Eu am preluat echipa în retur. După un joc bun cu Dinamo (în ciuda rezultatului nefavorabil), a urmat o „cădere" a formației, datorită faptului că am încercat unele schimbări în mecanismul ei și jucătorii nu avuseseră timp să se acomodeze. La toate acestea s-a adăugat forma necorespunzătoare a lui Dembrovschi (accidentat și operat de menisc) și a lui Ene Daniel, ieșit din ritmul normal de pregătire. Treptat, treptat, însă, jucătorii au înțeles că trebuie să se angajeze la un efort serios și echipa s-a pus pe picioare, cucerind primele puncte pe teren străin (egaluri la Cluj și Brașov și apoi victoria la Rapid). Lucruri pozitive obținute : recuperarea lui Rugiubei, lansarea lui Catargiu și Sinăuceanu, elemente de nădejde.

ROBERT COSMOC (Farul)

I. Ediție echilibrată. S-a remarcat la toate echipele un potențial fizic crescut, urmat, în ultimele etape, de o stare de oboseală. Capacitatea atletică sporită a tuturor echipelor a avut cîteva consecințe : a) outsiderii au învins adeseori favoriții ; b) avantajul terenului a scăzut la minim ; c) jucătorii lipsiți de valoare deosebită n-au mai putut suplini carențele prin pregătire fizică, atribut devenit al tuturor. Precum se observă, caracteristica acestui campionat, o pregătire fizică mai accentuată, a avut numeroase consecințe. În corelație cu ea, operațiunea de combatere a oboselii, de recuperare, a căpătat o importanță deosebită.

II. Farul s-a comportat bine pînă înaintea ultimelor patru etape. Au venit atunci niște înfrîngeri imprevizibile și unele dintre ele nemeritate (în deplasare, cu „U" Cluj), eșecuri pe care echipa le-a recepționat ca pe niște șocuri morale. Evoluase cred pînă atunci la nivelul maxim al posibilităților ei, avea șanse reale la titlu, dar în patru săptămîni rodul muncii de un an s-a risipit în mare măsură. Trist, dar fotbalul e foarte sever și sancționează chiar și pe cei ce nu merită. Drept cauze aș cita arbitrajele, care ne-au frustrat în retur de puncte meritate, precum și imbolnăvirile și accidentările unor jucători (Radea, Tufan, Carnean, Oprea) cu roluri esențiale în sistemul de joc al echipei.

ANDREI SEPCI („U" Cluj)

I. Sînt multe de spus despre acest campionat. A fost o luptă echilibrată. Comportarea capricioasă a unor echipe, ca U.T.A., Dinamo, „U" Cluj și în special Rapid, a adus un plus de interes față de întrecerea divizionarelor A. Această luptă strînsă creează impresia că avem un fotbal a cărui valoare medie este foarte bună, dar că nu avem două-trei echipe care să se detașeze. Nu știu dacă așa stau lucrurile.

II. Vă rog să vă uitați pe clasament, și după un calcul destul de simplu, veți vedea unde s-ar fi aflat Universitatea dacă nu ar pierdea, în retur, șase puncte pe teren propriu.

VIOREL TALMACIU (Jiul)

I. O ediție deosebită. Lupta pentru supremație și retrogradare a fost influențată de anumiți factori subiectivi. Fluctuațiile de formă în care s-au complăcut Dinamo și Rapid în ultimele săptămîni nu exprimă adevăratul potențial al fotbalului românesc.

II. Pentru echipa Jiul a fost foarte greu. Ne-am dat seama la un moment dat că situația noastră era critică. S-au făcut eforturi deosebite, s-a muncit enorm la antrenamente și rezultatele s-au văzut.

Dr. C. RĂDULESCU (C. F. R. Cluj)

I. La două treimi din campionat, n-am participat. Am revenit în ultimele 10 etape la cîrma echipei și numai în acest context pot formula un răspuns la întrebare. În general, mi s-a părut un campionat cu foarte multe inegalități valorice, ca formații și ca manieră de joc. Și cu foarte multe oscilații. După părerea mea, nivelul general al competiției a scăzut, constatîndu-se o nivelare, dar nu de jos în sus, ci invers.

II. Care poate fi răspunsul unui antrenor ce reușește să se salveze de la retrogradare în ceasul al 12-lea ? Dacă pierdeam ultimul meci, degeaba aș fi spus că sînt mulțumit de conștiinciozitatea și munca băieților mei.

PETRE MOLDOVEANU (Progresul)

I. Consider ediția încheiată superioară calitativ și spectacular precedentului campionat.

Înregistrîndu-se o grupare valorică a cel puțin 6—7 echipe de „calibru" apropiat, întrecerea a fost foarte disputată.

II. Deși a retrogradat, consider Progresul o echipă de mijlocul clasamentului. În pofida unui retur bun, n-am putut însă recupera handicapul celor numai 10 puncte adunate în toamnă.

DUMITRU MACRI (C.F.R. Timișoara)

I. Deși m-am aflat în stricta lui intimitate doar în retur, pot aprecia că nivelul campionatului încheiat a fost nesatisfăcător. Lasă de dorit, după părerea mea, atît latura tehnică în pregătirea și comportarea echipelor noastre, cît mai ales cea tactică, chiar și la formațiile noastre fruntașe.

Să mă explic : pasele n-au încă adresa corespunzătoare, lipsindu-le, de asemenea, și conținutul tactic, deoarece, de teama greșelii, cei mai mulți dintre jucători preferă să transmită balonul coechipierului cel mai apropiat. Adăugînd la acestea și faptul, esențial, că fotbaliștii noștri obișnuiesc să rămînă pe loc, după efectuarea pasei, cînd ar trebui să se demarce rapid, ne putem explica mai ușor de ce a lăsat de dorit factura jocurilor.

II. Raportată la realizările ei din sezonul de toamnă, comportarea echipei C.F.R. Timișoara în partea a doua a întrecerii poate primi calificativul mulțumitor. Deși elevii mei s-au pregătit exemplar, saltul calitativ în joc a apărut — în mod firesc, cred eu — în cea de a treia treime a întrecerii.

ÎN CUPRINSUL ANCHETEI SE AFIRMĂ :

1. **Campionatul recent încheiat a fost superior edițiilor imediat precedente**
2. **Datorită unora dintre echipe s-a progresat parțial**
3. **A reprezentat un pas înapoi**

Care dintre aceste puncte de vedere este mai aproape de adevăr ? Dezbaterile și comentariile ulterioare vor încerca să elucideze divergența

Interogați imediat după terminarea ultimelor meciuri, antrenorii au fost rugați să dea răspunsuri scurte la niște întrebări care invită, în fond, spre comentarii întinse. Deocamdată, nu se putea altfel și această concizie impusă poate fi responsabilă pentru caracterul incomplet al punctelor de vedere. Totuși, din acest material caleidoscopic se pot desprinde cîteva motive cu circulație la interlocutorii noștri. Mai întîi, controversa care se profilează între cei ce susțin că ediția 1970—1971 a reprezentat un pas înainte sau un pas în urmă față de trecutul apropiat. Apoi, punctul de vedere conform căruia jucătorii au devenit mai bine pregătiți din punct de vedere atletic, cu toate consecințele care decurg dintr-o asemenea acumulare.

Vorbind despre evoluția echipelor pe care le-au condus ca tehnicieni, antrenorii au avansat explicații mai mult sau mai puțin aprofundate, remarcîndu-se faptul că în genere sînt oarecum mulțumiți de realizările lor individuale. Această consonanță se datorește și faptului că cele două formații retrogradate au fost conduse în retur de antrenori noi și au avut în acest răstimp comportări mult ameliorate față de sezonul din toamnă. Cititorii pot judeca aceste prime opinii autorizate, pe care le-am fi vrut poate, mai curajoase, mai puțin gata să ocolească punctele nevralgice. Dar acesta nu e decît un început și sperăm că sprijinul specialiștilor va deveni din ce în ce mai substanțial pentru analiza tuturor aspectelor importante ale anului fotbalistic recent terminat.

DIN CULISELE VACANȚEI...

S-a încheiat o nouă ediție a campionatului. După finala „Cupei" liniștea va coborî peste stadioane, fotbaliștii vor pleca în vacanță, dar viața își va continua cursul și în curînd un nou campionat va începe.

Pentru „culise", zilele acestea sînt fierbinți, pentru că antrenorii își schimbă echipele, pentru că echipele își schimbă jucătorii, pentru că jucătorii...

Iată cîteva vești calde :

• **COIDUM** la București ! Deși contractul cunoscutului antrenor cu Universitatea Craiova expiră abia în anul viitor, Ștefan Coidum ne-a mărturisit că nu intenționează să se mai întoarcă în Bănie... Nu se știe pe cine va antrena în viitorul sezon.

• **MATACHE**, fostul portar al Progresului și în ultimul timp al Ceahlăului Piatra Neamț, a devenit profesor de educație fizică. După toate probabilitățile, din toamnă, va apăra poarta lui F.C. Galați.

• **ȘTEFAN COVACI**, antrenorul Stelei, se află la această oră în Olanda, unde va semna — se zice — un contract cu Ajax Amsterdam. Se dă ca sigură venirea la clubul din calea Plevnei a lui **VALENTIN STĂNESCU.**

• **BELDEANU** și **DUDU GEORGESCU** intenționează să părăsească — primii — corabia scufundată a „alb-albaștrilor" lui Peniță Moldoveanu. Admiratorii lor ar urma să-i revadă sub culorile clubului Steaua...

• **MARICA — BOTH** un schimb despre care se discută tot mai aprins între Dinamo și Politehnica Iași. Plecarea lui Both în Copou pare aproape sigură, în timp ce Marica — bucureștean get-beget — se gîndește — totuși — că mai are un an și jumătate de facultate.

• **IANUL** către **LUCESCU**, după ultima convocare a lotului național : **„La revedere, Mircea, ne vedem după vacanță".** Și cum Lucescu n-are de gînd să plece de la Dinamo, revederea celor doi internaționali s-ar putea întîmpla chiar în... șoseaua Ștefan cel Mare. Mai ales că divergențele Gîl Mărdărescu-Ianul continuă...

• **SPORTUL STUDENȚESC** își va pierde pe cei doi fundași centrali... După toate probabilitățile, **BOC** și **DUMITRU NICOLAE** vor reveni pe scena diviziei A. Primul — se vorbește — va juca la Steaua, Dinamo, Rapid sau U.T.A. (!!), celălalt la Petrolul.

• **ENE DANIEL, OCTAVIAN IONESCU** și **ION CONSTANTIN** în Giulești ? Toată lumea lăsă impresia că știe, nimeni nu confirmă !

• **RĂDUCANU** ar dori să joace la Farul — iată „bomba" ultimei ore. Să auzi și să nu crezi...

SPORTIVII SUBSCRIU DIN TOATĂ INIMA LA POLITICA ȘI ACȚIUNILE PARTIDULUI

PENTRU SOCIALISM ȘI PACE

Recenta vizită în țările socialiste din Asia efectuată de către delegația de partid și guvernamentală a țării noastre, în frunte cu tovarășul Nicolae Ceaușescu, reprezintă o strălucită confirmare a consecvenței și profunzimii cu care se urmărește traducerea în practică a principiilor de politică externă ale partidului și statului nostru, principii aprobate cu însuflețire nu numai de întregul nostru popor, ci și de toate spiritele progresiste din lumea întreagă.

Îmi dau deplina adeziune la această importantă acțiune internațională a partidului și statului nostru, convins că ea corespunde integral intereselor socialismului și ale păcii.

ION NUNWEILLER
maestru emerit al sportului, component al echipei de fotbal Dinamo București, campioană a României

MARELE PRESTIGIU INTERNAȚIONAL AL ROMÂNIEI SOCIALISTE

Și noi, cei din Tg. Mureș, români, maghiari, germani, am urmărit cu viu interes vizita delegației de partid și guvernamentale, în frunte cu iubitul nostru conducător, tovarășul Nicolae Ceaușescu, făcută în patru țări socialiste asiatice. Succesul ei deplin reprezintă o nouă și strălucită dovadă a politicii de pace, de înțelegere între popoare, pe care o promovează partidul și guvernul nostru. Iar această vizită se înscrie printre obiectivele majore stabilite de cel de-al X-lea Congres al P.C.R. privind dezvoltarea relațiilor prietenești cu toate țările socialiste. Totodată, ea se înscrie printre acțiunile salutare pe care le întreprinde Partidul Comunist Român, tovarășul Ceaușescu personal, pentru consolidarea unității statelor socialiste și a mișcării comuniste și muncitorești internaționale.

Sîntem mîndri că România se bucură de aprecieri în întreaga lume, are mulți prieteni pe toate meridianele globului. Avem încă un minunat prilej de a saluta și aproba din tot sufletul activitatea rodnică depusă de conducerea partidului nostru, de către tovarășul Nicolae Ceaușescu.

ION BOGDAN,
președintele Consiliului județean pentru educație fizică și sport Mureș

DE ATÎTEA ORI NE-AM SIMȚIT MÎNDRI

Am urmărit cu bucurie și mîndrie patriotică vizita pe care delegația de partid și guvernamentală română, condusă de tovarășul Nicolae Ceaușescu, a făcut-o în țările socialiste din Asia. Presa scrisă și radioul ne-au pus la dispoziție ample reportaje și numeroase relatări privitoare la această acțiune politică, pusă în slujba păcii, a dezvoltării continue a relațiilor de prietenie frățească și colaborare multilaterală dintre România și celelalte țări socialiste. La televiziune, am avut, însă o imagine și mai impresionantă a semnificației acestei vizite, care se înscrie printre cele mai înalte acte de politică externă din ultimele decenii. Pretutindeni, delegației noastre i s-a făcut o primire entuziastă, expresie elocventă a prestigiului de care se bucură în rîndul popoarelor țărilor vizitate realizările obținute de România în construcția societății socialiste, în promovarea cu consecvență a unei politici pline de răspundere pentru cauza socialismului și a păcii.

Este o datorie a fiecăruia dintre noi de a obține realizări și mai mari pe tărîmul în care activăm, de a strînge rîndurile și mai puternic în jurul partidului nostru, care ne-a făcut de atîtea ori în anii luminoși ai socialismului să ne simțim mîndri.

ADALBERTH GURATH
antrenor de scrimă la C.S.M. Cluj

sportul în lume

SELECȚIONATA DE BOX A CONSTANȚEI A ÎNTRECUT ECHIPA HAVANEI CU 4–3

CONSTANȚA 29 *(prin telefon, de la trimisul nostru).* Palatul sporturilor din localitate a cunoscut din nou marți seara animația marilor întreceri sportive, boxul făcînd iarăși dovada popularității sale în rîndul amatorilor de sport din orașul de pe malul mării. În fața unor tribune arhipline, selecționata orașului Constanța a întîlnit reprezentativa Havanei. Boxerii localnici, deși s-au prezentat foarte bine pregătiți, au întîmpinat mari dificultăți în fața partenerilor lor de întreceri, a căror rezistență și putere de luptă sînt bine cunoscute.

În primul meci oficial al reuniunii (în deschidere s-au disputat 3 partide amicale), Octavian Badea l-a întîlnit pe bătăiosul Douglas Rodriguez. Constănțeanul a început bine partida și cu croșee de stînga din deplasare l-a surprins deseori pe cubanez. Din repriza secundă, însă, Rodriguez a atacat dezlănțuit, multe din loviturile sale găsindu-l descoperit pe Badea. Finalul meciului îl arată mai proaspăt pe oaspete, care a acumulat mai multe puncte, cîștigînd partida pe merit.

La categoria cocoș, Mircea Toni și Marsial Torrizo au realizat un meci electrizant, în care s-au schimbat lovituri de o deosebită duritate de la primul la ultimul sunet de gong. Meciul a fost echilibrat, finalul aparținînd cubanezului, care a obținut și decizia de învingător la puncte.

Un meci surprinzător de bun a realizat P. Manole în compania lui Isidoro Alvarez. După 2 reprize în care cubanezul avea un oarecare avantaj, cu un final impresionant constănțeanul a răsturnat rezultatul în favoarea sa.

În cel mai disputat meci al reuniunii, Aurel Iliescu l-a întrecut la puncte pe Arnaldo Martinez.

Celelalte rezultate: Valeriu Filip b. p. Daniel Ferera; Emilio Correa b. a. III Ion Petrea; Petre Pîrvu b. p. Gilberto Carrillo.

Mihai TRANCA

VICTORII ROMÂNEȘTI LA REGATA BYDGOSZCZ

La tradiționalele întreceri din cadrul Regatei Bydgoszcz (Polonia), caiaciștii și canoiștii români au cucerit 10 locuri I. Concursul a reunit la start sportivi din 9 țări. Victoriile reprezentanților noștri au fost realizate la următoarele probe: **K 1 — 500 m** (E. Botez); **K 1—1000 m** (V. Simiocenco); **K 2—500 m** și **10 000 m** (Iacob, Sciotnic); **K 2—1000 m** (Macarencu, Zabara); **K 4—1000 m** (Iacob, Sciotnic, Irimia, Simiocenco); **C 1—10000 m** (Lipat Varabiev); **C 2—500 m, 1000 m** și 10000 m (Danielov, Simionov).

Turneul de tenis de la Wimbledon

NĂSTASE-ȚIRIAC ELIMINAȚI ÎN „SFERTURI"

La dublu mixt: Năstase—Casals în turul IV

Cîștigătorii probei de dublu mixt, în ediția trecută a turneului de la Wimbledon, Ilie Năstase (România) și Rosemary Casals (S.U.A.), au debutat cu o victorie. Jucînd direct în turul II (ca principali favoriți), Năstase și Casals au învins cu 6—2, 6—1 perechea franceză Pierre Barthes — Francoise Durr. În aceeași probă, brazilianul Koch și peruviana Bonicelli au eliminat cu 6—1, 7—5 cuplul soților Drysdale (R.S.A.).

La dublu bărbați, în turul patru, americanii Ashe și Ralston au dispus cu 7—5, 6—3, 2—6, 6—1 de perechea australiană Rosewall — Stolle, în timp ce Emerson și Laver (Australia) au întrecut cu 6—3, 9—8, 6—3 pe Case (Australia) — Metreveli (U.R.S.S.).

O parte a meciurilor de luni au fost întîrziate din cauza ploii și a manifestației unui grup de tineri care au pătruns pe terenul nr. 2 (unde juca sud-africanul Drysdale într-o probă de dublu) cerînd excluderea federației rasiste sud-africane din Federația internațională de tenis.

Marți după-amiază, cuplul român **Ilie Năstase — Ion Țiriac a întîlnit, în sferturi de finală, dublul australian Alexander — Dent.** Victoria a revenit acestora din urmă cu 8—6, 6—3, 3—6, 5—7, 6—2. În cadrul probei de dublu mixt, perechea **Năstase — R. M. Casals a obținut calificarea în turul IV** prin neprezentarea adversarilor, cuplul spaniol **Orantes — Sestalelia.**

În proba de simplu — bărbați a mai fost cunoscut un semifinalist. El este australianul **Newcombe**, care a dispus de compatriotul său Dibley cu **6—1, 6—2, 6—3.**

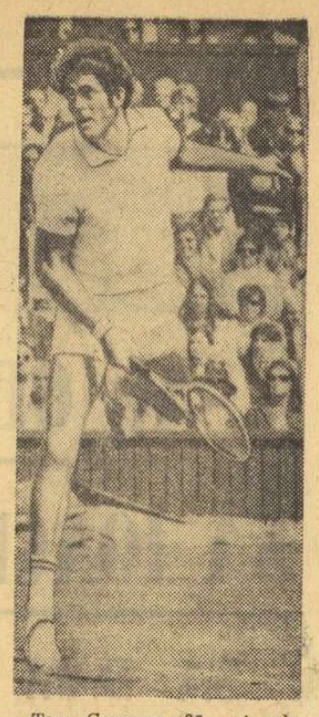

Tom Gorman (25 ani, absolvent al Facultății de economie din Seattle), autorul principalei surprize a turneului de la Wimbledon: victoria asupra lui Rod Laver

Telefoto: A. P. — Agerpres

PE AGENDA SPORTIVĂ A LUNII IULIE

Cultivat, în ultimii ani (cu destul succes, chiar) sub acoperișul de seră al reuniunilor „indoor", atletismul își regăsește adevăratele proporții numai în aer liber, sub cupola infinită a cerului. Am cercetat calendarul I.A.A.F. pe luna iulie și am notat nu mai puțin de **26 mari întreceri atletice pe continentul nostru,** cărora li se adaugă cele de peste Ocean, care formează autenticul cap de afiș al evenimentelor atletice din această lună. Este vorba despre **trei importante confruntări ale atleților din S.U.A.,** mai întîi într-un **meci triunghiular cu selecționata U.R.S.S. și cu o selecționată a „restului lumii"** (în zilele de 2 și 3 iulie la Berkeley), apoi în **meciul bilateral** (intrat acum pe făgașul tradiției) **cu echipa Uniunii Sovietice** (10—11, VII la Berkeley) și, în fine, **cu o selecționată a Africii** (15—16.VII la Durham, în Carolina de Nord). În ceea ce privește efervescența din Europa, în care sînt angrenați și fruntașii atletismului românesc, ea își are explicația în apropierea campionatelor continentului nostru, programate la Helsinki între 10 și 15 august.

Ca întrecere sportivă la cel mai înalt nivel ne reține, desigur, atenția **campionatul mondial de scrimă,** care se va desfășura la Viena între 5 și 16 iulie, reunind pe planșele de la Stadthalle Wien mușchetari de pe toate continentele printre care și reprezentanții țării noastre, în formații complete la toate armele. Tot într-o formație completă se vor deplasa la Viena (10—15 iulie) și **halterofilii juniori** ai României, pentru a-și disputa cu sportivii din celelalte țări danubiene trofeul **„Cupa Dunării".**

După întrecerile de la Roland Garros și Wimbledon, **tenisul își continuă activitatea cu turnee de mai mică amploare,** ca acelea de la Bastad (Suedia) și Gstaad (Elveția). Pentru primele noastre rachete, luna iulie este marcată de un nou examen în **„Cupa Davis",** care **programează între 16—18 finalele celor două zone europene: la București, întîlnirea România — R.F. a Germaniei,** iar **la Praga, Cehoslovacia — Spania.**

Sporturile de sezon oferă, firește, o gamă largă de competiții, cele mai importante fiind adresate veliștilor: **campionatele europene la clasa F.D.** (Rochelle 18—25.VII) și **420** (Cherbourg 18—25.VII). **În canotaj** sînt de semnalat **tradiționalele regate de la Henley** (în acest sfîrșit de săptămînă) **și de la Lucerna** (10—11.VII), apoi **Regata F.I.S.A. pentru juniori,** la Bled (28—31.VII). Calendarul evenimentelor mai include **diverse turnee de polo, concursuri de sărituri în apă și două importante competiții de natație: Turneul națiunilor** (Viena 17—18. VII) și **Turneul „Șapte coline"** (Roma 20—22.VII).

În „Sportul rege" — am aflat acum în obișnuita vacanță estivală, desi, în destule cazuri, într-o vacanță „activă" punctată de turnee ale echipelor de club — **Brazilia începe** să-și rodeze de pe acum lotul (primenit serios) pentru C.M. de fotbal din 1974. În acest scop va susține, acasă, o serie de partide cu reprezentative din Europa, **Austria** (10.VII). **Scoția** (18.VII). **Ungaria** (21.VII). **Viitorul C.M. de fotbal va constitui și subiectul reuniunii de lucru a comisiei FIFA,** ce va avea loc la Düsseldorf (15—20.VII).

Asii pedalei continuă maratonurile lor de-a lungul șoselelor: profesioniștii în Turul Franței (cu punct final la 18.VII), iar amatorii în **tururile Iugoslaviei, Turciei** (ambele se termină duminică), ale **Luxemburgului** (1—5.VII) **și Boemiei** (14—18.VII).

Sporturile mecanice se află în plin serial de întreceri pentru desemnarea campionilor mondiali. **La motociclism au loc patru mari premii: al Belgiei** (4.VII), **al R.D. Germane** (11.VII), **al Cehoslovaciei** (18.VII) și **al Suediei** (25.VII), **în timp ce motocrosiștii** au doar două confruntări: **în R. D. Germană** (4.VII) și **în R.F. a Germaniei** (18.VII). În sfîrșit, **bolizii pe patru roți,** angajați în **C.M. — formula 1,** se vor întrece în **marile premii ale Franței** (4.VII) **și Angliei** (17.VII).

Avem, așadar, în față o lună bogată în evenimente sportive și sperăm ca, pe parcursul ei, să consemnăm și cît mai multe succese ale reprezentanților țării noastre.

Ion F. BACIU

Pregătirile luptătorilor români

(Urmare din pag. 1)

dion deschis. Variațiile de temperatură și atmosferice sînt posibile (Sofia are în apropiere muntele Vitoșa) și e bine să fii pregătit.

Accentul, cum era și firesc, a fost pus pe pregătirea specifică, pe angajările directe, cu adversari. S-a urmărit repetarea unor cicluri de antrenament care să se apropie ca durată și intensitate de concursul de la Constanța. Antrenamentele — firește — nu erau de loc ușoare. În ultimul timp s-au programat în aceeași ședință de antrenament cîte 2-3 întîlniri cu parteneri în meciuri de cîte 9 minute. Dar angajările directe nu sînt totul. Mai sînt ședințele de pregătire fizică generală cu alergări, cu urcări pe munte, ridicări de haltere și puduri, cu jocuri de baschet... care se apropie mai mult de rugby, cu fotbal și multe altele.

În pregătire se află un număr mare de luptători — aproape 70 — cîte 3-4 la fiecare categorie, cei mai mulți foarte tineri, selecționați în urma campionatelor naționale de la începutul acestei luni, tineri care au venit să învețe și să-i urmeze pe consacrați! **Berceanu, Popescu, Martinescu, Neguț** și alții aflați în bună formă și verificați pe rînd în turneele din Grecia, Bulgaria, Uniunea Sovietică și Italia.

„Episodul" Constanța este o treaptă foarte importantă de pregătire — ultima înainte de Sofia — și criteriu de selecție pentru constituirea loturilor olimpice, de aceea luptătorii îl privesc cu seriozitate și se supun ascetic la eforturi demne de tot respectul. Timpul liber — atît cît rămîne între antrenamente — îl folosesc pentru lectură, pentru prepararea examenelor (Baciu a trecut bacalaureatul și se prezintă la admiterea la I.E.F.S., Stoiciu și Neguț au absolvit clasa a XI-a, Martinescu pregătește și el examene) pentru divertisment, plimbări, filme sau chiar piese de teatru.

Condițiile de antrenament, de masă și cazare sînt excepționale la Poiana — mai ales în această perioadă cînd nu este atît de aglomerată — dar ele n-ar putea fi valorificate maximal, fără înaltul spirit al datoriei, fără conștiinciozitatea luptătorilor la care în repetate ocazii am fost martor și care este de fapt o mai profundă și continuă explicație a tradiției de performanță a luptătorilor. Marile rezultate nu vin de la sine.

CONFERINȚA DE PRESĂ DE LA C.N.E.F.S.

Ieri la prînz, la sediul C.N.E.F.S., a avut loc o conferință de presă în cadrul căreia tov. Miron Olteanu, secretar al C.N.E.F.S., președintele comisiei de organizare a Turneului internațional de lupte al României, a prezentat ziariștilor sportivi prezenți la această conferință amănunte despre competiția ce va fi inaugurată vineri în „Sala sporturilor" din Constanța.

Printre altele s-a arătat că la această ediție jubiliară, a X-a, și-au anunțat participarea luptători din 17 țări, printre care unii cu impresionante cărți de vizită — medaliați la Jocurile Olimpice de la Ciudad de Mexico, campioni mondiali și europeni și numeroase personalități din sportul luptelor.

De asemenea, s-a precizat că la acest turneu vor fi aplicate toate modificările efectuate recent în regulamentul internațional. Pentru această competiție, prevăzută și în calendarul F.I.L.A., au fost desemnați de forul internațional următorii arbitri: Bela Lucacs (Ungaria), Basil Carajanis (Grecia), Gilbert Desmazes (Franța), Sadik Koparan (Turcia) și Valentin Bști (România). Referindu-se la arbitraj, tov. Olteanu a adăugat că înaintea începerii concursului, joi, va avea loc, tot la Constanța, un examen de avansare a arbitrilor internaționali la care și-au anunțat participarea mai mulți cavaleri ai fluierului.

ÎN TURUL CICLIST AL TURCIEI CONDUCE TOT C. CIOCAN

Alergătorul român **Constantin Ciocan** s-a numărat printre animatorii etapei a 4-a din Turul ciclist al Turciei, disputată pe distanța **Eskișehir — Afyon** (95 km). El a fost, însă, întrecut la sprintul final de rutierul bulgar **Savcic,** învingător în 2h 27:44. **Ciocan** continuă să conducă în clasamentul general.

TURUL FRANȚEI (3)

Wagtmans cîștigă etapa

A treia etapă din Turul ciclist al Franței (Strassbourg-Nancy) a revenit olandezului **Wagtmans** (165,500 km în 4h 14:21). L-au urmat: **Hoban** (Anglia) și **Jimenez** (Spania) în același timp. La circa 2 minute a sosit grosul plutonului, în care se afla și **Eddy Merckx.**

Clasament general: 1. **Merckx**; 2. **Van Springel** la 21 sec.; 3. **B. de Vlaeminck** la 32 sec.; 4. **G. Petterson** la 37 sec. etc.

REPREZENTATIVA SOFIEI A CUCERIT „CUPA DUNĂRII" LA HANDBAL JUNIOARE

Ieri s-au disputat, pe terenul Tineretului, ultimele jocuri din cadrul „Cupei Dunării" la handbal, competiție rezervată echipelor de junioare. Cea mai spectaculoasă partidă a zilei a fost aceea dintre selecționatele orașelor Sofia și Zagreb. Handbalistele bulgare au inițiativa chiar de la începutul meciului și conduc cu 3—1 (min. 7). Adversarele lor reușesc, totuși, să echilibreze jocul și ajung chiar, de două ori, să egaleze (min. 27 : 8—8, min. 31 : 10—10). În ultimele minute ale meciului, handbalistele bulgare insistă în atac și cîștigă cu 12—11. În acest fel ele cuceresc trofeul pus în joc. Pe următoarele locuri s-au clasat, în ordine: București, Bratislava, Zagreb, Praga și Wiesbaden.

— h. a. —

F.C. ARGEȘ — JOC EGAL LA TEHERAN

TEHERAN 29 (Agerpres). — La Teheran a continuat turneul internațional de fotbal ce se desfășoară în cadrul festivităților prilejuite de aniversarea a 2 500 de ani de la întemeierea regatului persian.

Echipa F.C. Argeș a întîlnit selecționata Marocului cu care a terminat la egalitate: 0—0. În alt joc, echipa olimpică a Austriei a întrecut cu 3—2 (3—0) pe Zamalek Cairo.

C. M. DE SLALOM NAUTIC

Campionatele mondiale de slalom nautic, recent desfășurate în nordul Italiei, la Merano, au scos în evidență excelenta pregătire a sportivilor din R.D. Germană care au cîștigat șapte din cele zece probe ale competiției.

Iată rezultatele tehnice: MASCULIN — **C.1:** Kaudder (R.F. a Germaniei) 293,76; 2. Reinecke (R. D. Germană) 305,49; 3. Sodomka (Cehoslovacia) 312,23. **C.2:** 1. Kretschmer - Trummer (R.D. Germană) 268,86; 2. Hofmann - Amend (R.F.G.) 282,50; 3. Opelt-Franz (R.D. Germană) 284.76. **C.1 (echipe):** 1. R.D. Germană 410,19; 2. R.F. a Germaniei 423,81; 3. Cehoslovacia 500,90. **C.2 (echipe):** 1. R.D. Germană 403,78; 2. R.F. a Germaniei 493.70; 3. Cehoslovacia 499,06. **K.1:** 1. Horn (R.D. Germană) 241,40; 2. Döring (R.D. Germană) 251,17; 3. Peters (R.F.G.) 252,67. **K.1 (echipe):** 1. Austria 302,83; 2. R.D. Germană 329, 87; 3. R.F. a Germaniei 337,05. FEMININ — **K.1:** 1. Bachmann (R. D. Germană) 347,30; 2. Polesna (Cehoslovacia) 367,18; 3. Stampe (R.D. Germană) 370,10. **K.1 (echipe):** 1. R.D. Germană; 2. R.F. a Germaniei; 3. Cehoslovacia. MIXT — **C.2:** 1. Koudelova - Koudel (Cehoslovacia) 342,14; 2. Legatova - Svoboda (id.) 355,41; 3. Sirotkova — Krejza (id.) 399,36. **C.2 (echipe):** 1. R.D. Germană; 2. R.F. a Germaniei; 3. Cehoslovacia.

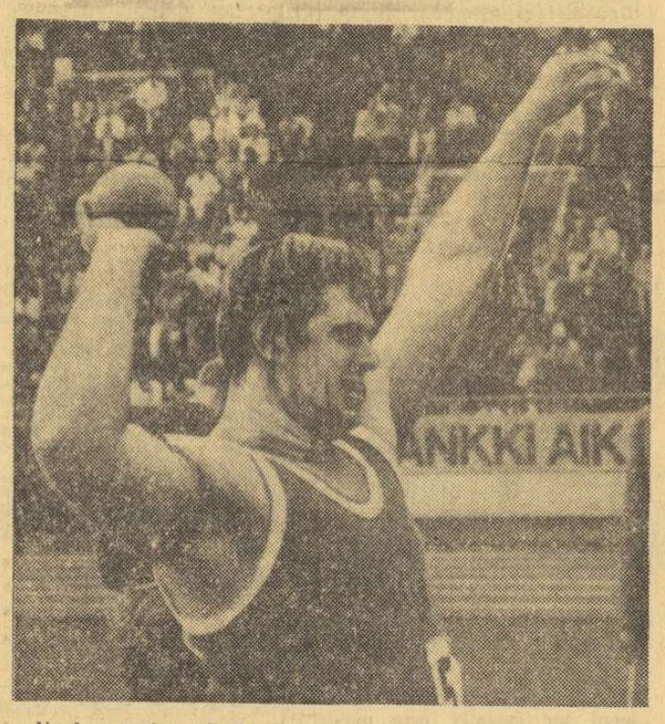

Noul campion al R. D. Germane la aruncarea greutății este Hartmut Briesenick, în vîrstă de 22 de ani. Ca o curiozitate, amintim faptul că Briesenick și-a început activitatea sportivă ca înotător, fiind chiar campion al regiunii Potsdam în proba de 100 m bras!

Pe pistele de atletism

BERLIN 29 (Agerpres). — În ultima zi a campionatelor de atletism ale R.D. Germane, Wolfgang Nordwig a eșuat în tentativa sa de a corecta recordul mondial în proba de săritură cu prăjina. El a terminat învingător cu performanța de 5,40 m, ratînd de puțin încercările efectuate la 5,50 m. Cu un nou record național s-a încheiat cursa masculină de 200 m în care Christian Rudolph a fost cronometrat în 20,5. Proba masculină de aruncarea greutății a revenit lui Hartmut Briesenick cu 20,71 m, urmat de Hans Joachim Rothenburg — 20,23 m și Hans Peter Gies — 20,02 m. În proba similară feminină, pe primul loc s-a clasat Margitta Gummel cu 19,38 m. Rita Schmidt și-a adjudecat victoria în proba de săritură în înălțime cu 1,83 m. Alte rezultate: 5 000 m: Diessner — 13 : 39,8; suliță (f): Ruth Fuchs — 58,08 m; 200 m (f): Renate Stecher — 22,7; decatlon f. Wessel — 7 961 puncte.

★

BUDAPESTA 29 (Agerpres). — În prima zi a campionatelor de atletism ale Ungariei, sprintera Balogh a stabilit un nou record național în proba de 200 m. cu timpul de 22,9. Un rezultat bun a fost înregistrat în proba masculină de aruncarea suliței în care victoria a revenit lui Kulcsar cu 84,92 m. În proba de aruncarea ciocanului pe primul loc s-a clasat Encsi cu 73,28 m, urmat de Zsivotzky — 72,64 m.

Alte rezultate: masculin: 200 m: Fugedi — 21,1; triplusalt: Kalocsai — 16,17 m; feminin: înălțime: Rudolf — 1,78 m.

ULTIMA ORĂ

IMPORTANTE HOTĂRÎRI ALE BIROULUI F.R.F.

- **Sancțiuni împotriva echipelor care nu și-au apărat corect șansele**
- **Pentru calificarea în divizia B se va disputa un nou meci Arieșul Turda — Chimia Făgăraș**
- **Arbitri promovați și alții scoși din lotul F. I. F. A.**

În ședința de aseară a Biroului F.R.F., s-au luat o serie de hotărîri deosebit de importante legate de diferite aspecte ale activității fotbalistice. Le vom enumera, succint:

1. Au fost propuși pentru lotul F.I.F.A., următorii arbitri: **Victor Pădureanu, Aurel Bentu, Otto Anderco, Constantin Bărbulescu, Chevorc Ghemigian, Alexandru Pîrvu** și **Constantin Petrea.** Nu mai fac parte din acest lot: Cornel Nițescu — pentru depășire de vîrstă, Nicolae Rainea — pentru arbitraje necorespunzătoare în campionatul intern și Gheorghe Limona pentru activitate slabă.

Din acest lot, vor putea fi delegați din oficiu cei doi arbitri cu ecuson F.I.F.A., **Constantin Bărbulescu** și **Alexandru Pîrvu,** precum și **Victor Pădureanu.**

2. Finala campionatului de juniori va fi arbitrată de **Victor Pădureanu.** Finala „Cupei României" va fi arbitrată de **Chevorc Ghemigian,** ajutat la linie de **Alexandru Pîrvu** și **Gh. Limona.**

3. Noua formulă de disputare a campionatului național de juniori prevede **8 serii a cîte 12 echipe, cu desfășurarea unui turneu final la care vor participa 16 echipe.**

4. Fiind luată în discuție veridicitatea unor rezultate înregistrate în campionatele republicane, în afară de sancțiunile știute legate de campionatul de juniori, au mai fost luate următoarele măsuri: **echipa Gloria Baia Mare, din divizia C, a fost suspendată pe trei etape din viitorul campionat,** pentru faptul că nu s-a prezentat, în mod nejustificat, la meciul cu Arieșul Turda.

Constatîndu-se că, în ultimele etape, unele echipe din seria I a diviziei B nu și-au apărat șansele potrivit valorii dovedite pe ansamblul campionatului, s-a hotărît **sancționarea administrativă, timp de 6 luni, ale echipelor C.F.R. Pașcani, Progresul Brăila** și **Ceahlăul Piatra Neamț.**

Cît privește barajul pentru divizia B, constatîndu-se că, în mod cel puțin dubios, portarul echipei Independența Sibiu, Manta, a creat o fază de gol pentru Arieșul Turda, în ultimul minut de joc, cînd era cunoscut rezultatul partidei dintre Vulturii Lugoj și Chimia Făgăraș, s-a decis **disputarea a încă unui meci între Arieșul Turda și Chimia Făgăraș,** care urmează să decidă pe cea de a doua calificată pentru divizia B, din seria respectivă.

Tot în legătură cu meciurile de baraj de la Oradea, s-a **hotărît suspendarea pe șase luni a arbitrilor Sever Mureșan** și **Cornel Nițescu,** pentru prezență inoportună la meciurile care au avut loc aici.

Cît privește pe arbitrul **T. Cruceanu,** care a viciat rezultatul unui meci, **el a fost radiat din loturile republicane.**

5. Apreciindu-se că unele echipe de divizia A, de la mijlocul clasamentului (Farul, Universitatea Cluj etc.), au dat dovadă de delăsare în pregătire și de lipsă de interes în joc în ultimele etape ale campionatului, Biroul federal va propune C.N.E.F.S. Sancționarea administrativă a acestor echipe să fie în concordanță cu locurile ocupate în clasament.

6. Ținînd seama că, în ultima etapă, în lupta pentru cucerirea titlului de golgeter s-au manifestat tendințe de favorizare a unor jucători care aspirau la acest titlu, **Biroul federal dă un avertisment public secțiilor de fotbal ale cluburilor Politehnica Iași, Jiul Petroșani, Dinamo București** și **Steagul roșu Brașov.** Totodată, apreciindu-se că numărul de goluri nu este corespunzător titlului de golgeter al campionatului, s-a hotărît **să nu se acorde nici o distincție nici unuia dintre cei trei golgeteri: Moldoveanu, Tătaru** și **Dumitrache.**

Legat de aceste fapte, **Steagul roșu nu va primi Trofeul „Fair-play", care i s-ar fi cuvenit pentru faptul că a fost echipa cea mai disciplinată.**

★

Tot aseară Federația română de fotbal ne-a informat că este în posesia unei reclamații din partea atletului S. Ioan, care a fost victima unui act de huliganism comis de fotbaliștii Deleanu și Mircea Constantinescu, din echipa Dinamo București.

Redacția și administrația: București, str. Vasile Conta nr. 16; telefoane: centrală 11 10 05, secția corespondenți 11 51 09, interurban 72 și 286; telex: sportrom buc. 180, Tiparul „I. P. Informația", București 40368